روزنامه صبح ایران
کار و کارگر
■ چهارشنبه ۱۰ آبان ۱۴۰۲
■ ۱۶ ربیع الثانی ۱۴۴۵
■ ۱ نوامبر ۲۰۲۳
■ سال سی و سوم ـ شماره ۹۳۲۳
■ ۱۲ صفحه ـ تک شماره ۸۰۰۰۰ ریال
WWW.KARVAKAREGAR.COM

امیرعبداللهیان در دیدار با امیر قطر:

جریان‌های مقاومت مقابل جنایت‌ها در غزه ساکت نخواهند ماند

وزیر امور خارجه دولت سیزدهم ضمن تاکید بر قدرت مقاومت در ایستادگی و مبارزه مقتدرانه علیه ارتش رژیم صهیونیستی و ناتوانی رژیم در رویارویی با نیروهای مقاومت فلسطین، وضعیت انسانی در نوار غزه را به دلیل حملات وحشیانه صهیونیست‌ها علیه شهروندان مظلوم غزه اسفناک دانست و نسبت به پیامدهای غیرقابل پیش‌بینی جنایات جنگی صهیونیست‌ها که با حمایت دولت آمریکا و برخی دولت‌های اروپایی انجام می‌شود، هشدار داد.

ادامه در صفحه ۲

تغییر مبنای محاسبه مستمری بازنشستگی در ابهام

بازنشستگان قادر به اداره زندگی خود نیستند

◆ پیرهادی: پرداختی بازنشستگان با رشد قیمت‌ها سازگار نیست
◆ قاطبه صندوق‌های بازنشستگی کشور از دولت بودجه می‌گیرند

در صفحه ۳

کاروکارگر–مهدی نصیری

دولت مدعی است تا وقتی نقدینگی کنترل شود نگرانی وجود ندارد

اقتصاددانان: رشد پایه پولی در بلندمدت هزینه تورمی ایجاد می‌کند

آمارهای مربوط به پایه پولی اعلام شده است. داده‌های بانک مرکزی نشان می‌دهد علی‌رغم روند کاهشی رشد نقدینگی، هنوز رشد پایه پولی به عنوان یکی از کل‌های تعیین کننده نقدینگی از روند مشخصی برخوردار نشده است.

تازه ترین گزارش بانک مرکزی نشان می‌دهد که نرخ رشد پایه پولی در شهریور ۱۴۰۲ با نرخ ۴۲ درصد به ثبت رسیده که نسبت به ماه فروردین کمتر شده است.

بانک مرکزی در این باره عنوان کرده که حتی در شرایط افزایش چاپ پول، با کنترل ضریب فزاینده بانک‌ها از طریق کنترل مقداری ترازنامه و افزایش نرخ ذخیره قانونی، می‌توان تورم را در اقتصاد کنترل کرد. اما برخی از اقتصاددانان نظرات متفاوتی با این رویه ارائه کرده‌اند. بر اساس تعاریف رایج، به حجم منابع بانک مرکزی پایه پولی یا پول پرقدرت گفته می‌شود. داده‌ها نشان می‌دهد پایه پولی از شهریور ۱۴۰۱ با حجم ۶۹۰ همت به حدود ۹۸۰ همت در شهریور سال جاری رسیده است. بنابراین این رقم در مقایسه با ماه مشابه در سال ۱۴۰۱ حدود ۴۲ درصد رشد داشته است. این افزایش به لحاظ ارزشی معادل با ۲۹۰ هزار و ۱۰۰ میلیارد تومان بوده است.

ادامه در صفحه ۴

مهاجرت ایرانی‌ها طی یک سال، ۱۴۱ درصد افزایش یافت

ایران، نرخ اول مهاجرفرستی در جهان

مهاجران جدید ورودی ایرانی به کشورهای مهاجرپذیر در سال ۲۰۲۱ با ۱۴۱ درصد افزایش به ۱۱۵ هزار ورودی جدید در سال رسیده است.

بهرام صلواتی، مدیر رصدخانه مهاجرت ایران، با ارائه آماری بر اساس سالنامه مهاجرتی کشورهای حوزه OECD (ویرایش ۴۷ ام) می‌نویسد: منطقه OECD به عنوان قطب اصلی جذب مهاجران در جهان، سالیانه تعداد زیادی مهاجران جدید را جذب می کند. درسال ۲۰۲۰ تعداد مهاجران جدید ورودی ایرانی به کشورهای این منطقه ۴۸ هزار نفر بود که طبق آخرین آمار این سالنامه در سال ۲۰۲۱ با ۱۴۱ درصد افزایش به ۱۱۵ هزار ورودی جدید در سال رسیده است. و به این ترتیب رتبه اول مهاجرفرستی بر اساس نرخ رشد مهاجر جدید را ثبت کرده است. از نظر قدر مطلق تعداد مهاجران جدید، ایران در جایگاه ۱۲ ام قرار دارد. کشور هند با اعزام ۴۰۷ هزار مهاجر جدید به این منطقه در جایگاه نخست از نظر قدرمطلق تعداد مهاجران جدید قرار دارد که نسبت به سال گذشته نرخ رشد ۸۶ درصدی را نشان می دهد.

ادامه در همین صفحه

کارگری ◄ صفحه ۳
عضو هیئت مدیره کانون عالی شوراهای کار:
کارگران برای ثبت شکایات خود به دردسر افتاده‌اند

ایران و جهان ◄ صفحه ۲
روحانی:
ترافیک سنگین شود می‌گویند مقصر دولت قبل است

صنعت و تجارت ◄ صفحه ۹
در سه ماه نخست سال نسبت به بازه مشابه در ۱۴۰۱
کالاهای وارداتی گران شد

پول و سرمایه ◄ صفحه ۴
نسبت به شهریور ماه سال جاری؛
خدمات در مهرماه امسال گران شد

مهاجرت ایرانی‌ها طی یک سال، ۱۴۱ درصد افزایش یافت

ایران، نرخ اول مهاجرفرستی در جهان

ادامه از همین صفحه

وی در این یادداشت می‌افزاید: کشور ترکیه در سال ۲۰۲۱، ۶۱۵ هزار مهاجر جدید را از کشورهای مختلف جذب کرده است که نسبت به سال گذشته رشد ۲۵۰ درصدی را (۲۴۲ هزار مهاجر جدید) ثبت کرده است. کشور عراق با ۷۴ هزار مهاجر جدید در رتبه نخست و ایران با ۶۷ هزار مهاجر جدید در رتبه دوم و کشور ازبکستان ۴۰ هزار مهاجر جدید در رتبه سوم در ترکیه قرار دارد. نکته حائز توجه این است که ۵۰ درصد از مهاجران جدید ایرانی در کشور ترکیه را زنان تشکیل می دهند.

وی در بخش دیگری از یادداشت خود با ارئه آمار جذب دانشجویان نوشت: هر ساله بسیاری از کشورهای منطقه OECD نسبت به جذب دانشجویان بین المللی اقدام می‌کنند. در سال ۲۰۲۱ در کشور ایتالیا در مجموع ۷۲ هزار دانشجوی بین المللی ثبت نام کرده اند، که دانشجویان ایرانی بعد از دانشجویان چینی، دومین ملیت تشکیل دهنده دانشجویان خارجی هستند و در جایگاه سوم دانشجویان کشور هند قرار دارند. در مجموع ۴ میلیون و ۳۲۴ هزار دانشجوی بین المللی در منطقه OECD مشغول به تحصیل هستند که دانشجویان چینی، هندی و ویتنام جایگاه های اول تا سوم را در اختیار دارند.

در کنار کانال‌های مهاجرتی تحصیلی، کاری و خانوادگی، کانال مهاجرت پناهجوئی یکی از راه‌های رایج در میان مهاجران در جهان است. نکته قابل توجه در سالنامه مهاجرتی OECD در سال ۲۰۲۳، حضور چشمگیر مهاجران ایرانی در فهرست ۱۵ کشور برتر ثبت درخواست پناهجوئی در کشورهای میزبان است که علاوه بر تنوع کشورهایی که درخواست پناهجوئی جدید در آنها به ثبت رسیده است، این درخواست‌ها بعضا افزایش چشمگیری نیز داشته اند. برای مثال، ایرانیان رتبه اول را در میان ملیت‌های ثبت کننده درخواست جدید پناهجویی در کشور استرالیا با ۱۹۱۶ درخواست در سال ۲۰۲۲ کسب کرده اند که نسبت به سال گذشته (۲۰۲۱) رشد ۲۲۶ درصدی (۸۴۶ ثبت درخواست جدید پناهجوئی) را نشان می دهد. همچنین ایرانیان با ثبت ۶۳۲۰ درخواست جدید در کشور آلمان در سال ۲۰۲۲ نسبت به سال گذشته (۲۶۹۵ درخواست) رشد ۲۳۴ درصدی را تجربه کرده‌اند.

عربستان تنها نامزد میزبان جام جهانی ۲۰۳۴ شد

بعد از انصراف استرالیا از نامزدی میزبانی جام جهانی ۲۰۳۴، امید عربستان سعودی برای میزبانی این مسابقات، بیشتر شد.

با پایان یافتن مهلت فیفا برای اعلام نامزدی در روز سه شنبه، فدراسیون فوتبال استرالیا بیانیه‌ای صادر کرد و گفت که این موضوع را بررسی کرده و فرصت را برای میزبانی دیگری گذاشته است. در این بیانیه آمده است: با در نظر گرفتن همه عوامل، به این نتیجه رسیدیم که این کار را برای مسابقات ۲۰۳۴ انجام ندهیم. فوتبال استرالیا جاه طلب است که تورنمنت‌های مهم بیشتری را میزبانی کند. ما در موقعیت قوی‌تری برای میزبانی جام ملت‌های آسیا در بخش زنان در سال ۲۰۲۶ هستیم و سپس از بزرگترین تیم‌های فوتبال جهان برای جام باشگاه‌های جهان ۲۰۲۹ استقبال می‌کنیم.

انجمن صنفی روزنامه‌های غیردولتی

آگهی برگزاری مجمع عمومی عادی (نوبت اول) انجمن صنفی کارفرمایی مدیران روزنامه های غیر دولتی استان تهران

بدینوسیله از کلیه اعضای محترم انجمن صنفی کارفرمایی مدیران روزنامه های غیر دولتی استان تهران، دعوت می شود در جلسه مجمع عمومی عادی نوبت اول انجمن که در روز سه شنبه مورخ ۱۴۰۲/۰۹/۰۷ ساعت ۱۰ صبح در محل انجمن واقع در تهران، خیابان شهید بهشتی، خیابان احمد قصیر (بخارست)، خیابان نهم پلاک ۲۶ طبقه چهارم، برگزار می شود، حضور بهم رسانند.

دستور جلسه:
۱– ارائه گزارش های هیات مدیره، خزانه دار و بازرسین و تصمیم گیری در خصوص آنها
۲– برگزاری انتخابات بازرسین اصلی و علی البدل
۳– سایر مواردی که در صلاحیت مجمع عمومی عادی باشد

هیات مدیره انجمن صنفی کارفرمایی مدیران روزنامه های غیر دولتی استان تهران

گفت و گوی اختصاصی کار و کارگر با کارآفرینان برتر عرصه‌های سازندگی

مهندس فرید مرتضوی مدیر پروژه شرکت عمران اندیش انرژی در خط انتقال آب شرب تصفیه‌خانه شهر جدید مهستان (هشتگرد) به نظرآباد:

برای انجام وظیفه خود در عرصه‌های سازندگی کشور، لباس آبادگری بر تن کرده‌ایم

بیش از دو دهه تخصص خود را همراه با تعهد به عرصه‌های عمرانی آورده‌ایم

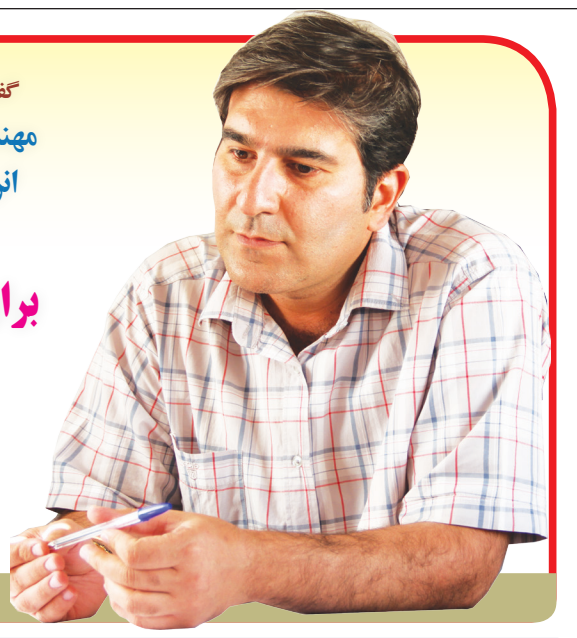

رجوع به صفحات ۶ و ۷

شرکت ملی نفت ایران
شرکت نفت فلات قاره ایران

فراخوان ارزیابی کیفی مناقصه عمومی شماره FSP–0120003
لوله‌های آستری ۱۳ درصد کروم

نوبت دوم
شناسه آگهی: ۱۵۹۰۵۵۵

شرکت نفت فلات قاره ایران در نظر دارد فراخوان ارزیابی کیفی جهت برگزاری مناقصه عمومی **خرید لوله‌های آستری ۱۳ درصد کروم** به شماره **FSP–0120003** را از طریق سامانه تدارکات الکترونیکی دولت برگزار نماید. کلیه مراحل برگزاری فراخوان ارزیابی کیفی از دریافت و تحویل اسناد استعلام ارزیابی کیفی تا ارسال دعوتنامه جهت سایر مراحل مناقصه، از طریق درگاه سامانه تدارکات الکترونیکی دولت (ستاد) به آدرس **WWW.SETADIRAN.IR** انجام خواهد شد. لازم است مناقصه گران در صورت عدم عضویت قبلی، مراحل ثبت نام در سایت مذکور و دریافت گواهی امضای الکترونیکی را جهت شرکت در مناقصه محقق سازند. اطلاعات و اسناد مناقصه عمومی پس از برگزاری فرآیند ارزیابی کیفی و ارسال دعوتنامه از طریق سامانه ستاد به مناقصه گران ارسال خواهد شد.

-تاریخ انتشار فراخوان در سامانه : ۱۴۰۲/۰۸/۰۳
-مهلت دریافت اسناد استعلام ارزیابی کیفی : ۱۰ روز پس از ثبت فراخوان ارزیابی کیفی در سامانه ستاد
-مهلت ارسال پاسخ استعلام ارزیابی کیفی : ۲۰ روز پس از انجام مهلت دریافت اسناد ارزیابی کیفی در سامانه ستاد

کلیه موارد اطلاع رسانی مناقصه از جمله مواعید (تاریخ‌های سررسید مراحل مناقصه)، توسط سامانه ستاد انجام می شود و مناقصه گران موظفند نسبت به کنترل سامانه ستاد جهت اطلاع اقدام نمایند.

اطلاعات تماس دستگاه مناقصه گزار: تهران-خیابان ولیعصر-نرسیده به تقاطع مدرس-خیابان شهید قریشی-خیابان خاکزاد-شماره ۱۲ تلفن: ۲۳۹۴۲۶۹۸
اطلاعات تماس سامانه ستاد جهت انجام مراحل عضویت در سامانه :
مرکز تماس: ۴۱۹۳۴-۰۲۱
دفتر ثبت نام : ۸۵۱۹۳۷۶۸ و ۸۸۹۶۳۷۳۷

انتشار نوبت اول: ۱۴۰۲/۰۸/۰۳ انتشار نوبت دوم: ۱۴۰۲/۰۸/۱۰

روابط عمومی شرکت نفت فلات قاره ایران

شرکت مخابرات ایران (سهامی عام) منطقه کرمانشاه

آگهی مناقصه ۱۴۰۲/۱۵

مخابرات منطقه کرمانشاه در نظر دارد نسبت به واگذاری عملیات عمرانی فونداسیون، نصب دکل، اجرای گراند و.... ۱۱ (یازده) سایت BTS از طریق مناقصه عمومی اقدام نماید. متقاضیان می‌توانند جهت کسب اطلاعات بیشتر به آگهی مناقصه در سایت شرکت مخابرات ایران به آدرس: www.tci.ir و مخابرات منطقه کرمانشاه به آدرس: BK.tci.ir مراجعه نمایند
شماره تلفن‌های تماس: ۳۷۲۹۸۴۴۴–۳۷۲۹۲۱۳۸

مخابرات منطقه کرمانشاه

وزارت راه و شهرسازی
سازمان راهداری و حمل و نقل جاده‌ای
اداره کل راهداری و حمل ونقل جاده ای استان آذربایجان غربی

آگهی مزایده عمومی (نوبت اول)

شناسه آگهی: ۱۵۹۵۲۰۲

شماره مزایده مرجع : ۱۶–۵۷–۰۲
شماره مزایده در سامانه تدارکات الکترونیک دولت (ستاد) :
کارفرما: اداره کل راهداری و حمل و نقل جاده ای آذربایجان غربی
آدرس : استان آذربایجان غربی – ارومیه – خیابان والفجر ۲ نرسیده به پل میثم
موضوع مزایده: واگذاری واحد نانوایی اداره ماشین آلات استان بهمراه تجهیزات و دستگاههای موجود (نوبت اول)
تمام مراحل برگزاری مزایده : بستر سامانه تدارکات الکترونیک دولت (ستاد) : www.setadiran.ir
* تحویل (فروش) اسناد مزایده از تاریخ ۱۴۰۲/۰۸/۱۰ لغایت ۱۴۰۲/۰۸/۱۸ میباشد .
* تحویل پیشنهادها تا ساعت ۰۰: ۰۹ روز یکشنبه مورخ ۱۴۰۲/۰۸/۲۸ میباشد .
* تاریخ گشایش پیشنهادها روز دوشنبه ساعت ۰۰: ۰۹ تاریخ ۱۴۰۲ /۰۸/۲۹ میباشد .
* **مبلغ تضمین شرکت در مزایده :** ۵۴،۰۰۰،۰۰۰ریال میباشد .
* **نوع تضمین :** فیش + ضمانتنامه بانکی

اداره کل راهداری و حمل و نقل جاده ای استان آذربایجان غربی

شرکت ملی گاز ایران
شرکت پالایش گاز ایلام

آگهی مناقصه عمومی دو مرحله ای

نوبت دوم
شناسه آگهی: ۱۵۹۴۳۹۱

شرکت پالایش گاز ایلام در نظر دارد اقلام مورد نیاز خود را با شرایط ذیل از طریق مناقصه عمومی تامین نماید .
شماره مناقصه: ۲–۱۴۰۲/۰۸
موضوع مناقصه : تجدید مناقصه خرید، نصب و راه اندازی دو دستگاه سیستم کنترل سرعت الکتروموتور ۳،۳ کیلو ولت ۳ فاز
مبلغ تضمین شرکت در فرآیند ارجاع کار (مناقصه) : به میزان : ۳،۶۰۰،۰۰۰،۰۰۰ ریال
نوع تضمین شرکت در فرآیند ارجاع کار (مناقصه) : ضمانتنامه بانکی
آخرین مهلت دریافت اسناد از سامانه ستاد توسط مناقصه‌گران: ۱۴۰۲/۰۸/۱۱
آخرین مهلت درج اسناد در سامانه ستاد توسط مناقصه‌گران: ۱۴۰۲/۰۸/۲۱
تاریخ اعلام نتیجه ارزیابی کیفی وگشایش پاکات الف : ۱۴۰۲/۰۸/۲۲
تاریخ اعلام نتیجه ارزیابی فنی : ۱۴۰۲/۰۸/۲۹
تاریخ گشایش پاکات مالی "ج" : ۱۴۰۲/۰۹/۰۶
آدرس دریافت اسناد الکترونیک : www.setadiran.ir
آدرس پستی مناقصه گزار : ایلام / شهرستان چوار / صندوق پستی ۱۴۴–۶۹۳۶۱ / کدپستی ۶۹۳۷۱۷۰۱۱۰ /دبیرخانه کمیسیون مناقصات
* مناقصه گران می توانند جهت کسب اطلاعات بیشتر با شماره تلفن ۲۰۷۷ و ۰۸۴–۳۲۹۱۲۸۵۰ (دبیرخانه کمیسیون مناقصات) تماس حاصل فرمایند.
تاریخ انتشار نوبت اول: ۱۴۰۲/۰۸/۰۹
تاریخ انتشار نوبت دوم: ۱۴۰۲/۰۸/۱۰

روابط عمومی شرکت پالایش گاز ایلام

روزنامه صبح ایران

کار و کارگر

اقتصادی ـ سیاسی ـ فرهنگی ـ اجتماعی

صاحب امتیاز: خانه کارگر
مدیر مسئول: اسرافیل عبادتی e.ebadati@yahoo.com
سردبیر: امید محسنی omidmohseni54@gmail.com
(زیر نظر شورای سردبیری)
نشانی: خیابان انقلاب، خیابان دانشگاه، پلاک ۱۳۲
kar.news@yahoo.com
روابط عمومی روزنامه: ۶۶۹۶۶۸۰۱ تلفکس: ۶۶۴۰۲۴۴۰
سازمان آگهی‌های خصوصی تهران: ۶۶۹۶۱۶۹۰ و ۶۶۹۶۱۷۰۲
سازمان شهرستانها: ۶۶۴۱۴۸۴۷ آگهی‌های دولتی: ۶۶۴۶۹۳۱۱
چاپ کارگر: ۱۷ـ ۶۶۸۱۷۳۱۶ chapkarprint@yahoo.com
صندوق پستی: ۱۱۴۷-۱۳۱۴۵ کدپستی ۱۳۱۴۷۸۴۱۹۸
توزیع: موسسه نشر گستر امروز نوین - کیلومتر ۱۴ بزرگراه شهید لشکری - جنب شرکت دژپاد - پلاک ۱۴۸
پایگاه اطلاع رسانی WWW.KARVAKAREGAR.COM

اوقات شرعی به افق تهران
اذان ظهر: ۱۱:۵۰
اذان مغرب: ۱۷:۴۷
اذان صبح فردا: ۴ : ۴۸

منشور اخلاقی

دانستن حق مردم است و گسترش عدالت، بقاء و پایداری جامعه بشری را تضمین می‌کند و آن را قوام می بخشد و زندگی را معنادار می کند. روزنامه کاروکارگر باهدف اطلاع‌رسانی و آگاهی‌بخشی به جامعه اسلامی بخصوص جامعه کارگری که امروزه محروم‌ترین قشر جامعه را تشکیل می‌دهد پا به عرصه گذاشته و متعهد به حمایت از حقوق این قشر زحمتکش و ملزم به رعایت اخلاق حرفه‌ای و نظام ارزشی حاکم بر جامعه اسلامی است. آگاهی‌بخشی درباره حقوق صنفی و اجتماعی کارگران رسالت مهم روزنامه کارگری است؛ رسالتی که به زندگی میلیون‌ها بیمه شده تامین اجتماعی گره خورده است.

اشتباه عجیب فدراسیون‌نشین‌ها؛

یحیی به جلسه کمیته اخلاق نمی‌رود؟

کمیته اخلاق فدراسیونفوتبال درحالی سرمربی پرسپولیس راکرده‌که این مربی نمی‌تواند به‌دلیل حضور تیمش در تاجیکستان، در جلسه شرکت کند.

مهرزادفاضل -کاروکارگر؛ با اعلام کمیته اخلاق، یحیی گل‌محمدی سرمربی تیم پرسپولیس به دلیل صحبت‌های که در پایان بازی این تیم با ملوان بندرانزلی در چارچوب هفته هشتم رقابت‌های لیگ برتر داشته، باید جهت ارائه توضیحات روز دوشنبه ۱۵ آبان‌ماه در کمیته اخلاق حضور یابد. سرمربی سرخ‌پوشان درحالی در این روز به جلسه کمیته اخلاق احضار شده که پرسپولیس سه‌شنبه ۱۶ آبان در چارچوب هفته چهارم مسابقات لیگ قهرمانان آسیا در دیدار برگشت خود در ورزشگاه ملی شهر دوشنبه، به مصاف استقلال تاجیکستان در این کشور می‌رود. با توجه به‌قوانین کنفدراسیون آسیا و مهلت ۴۸ تا ۷۲ ساعته تیم‌های میهمان برای حضور در کشور مورد نظر برای برگزاری دیدار خود، عملا گل محمدی سرمربی سرخ‌پوشان پایتخت نمی‌تواند در جلسه رسیدگی خود در کمیته اخلاق شرکت کند و در خصوص صحبت‌های که مطرح کرده از خود دفاع کند.

این اشتباه مدیران در فدراسیون فوتبال و به ویژه در کمیته اخلاق در زمان‌بندی کارهای خود زمانی جالب‌تر می‌شود که بدانیم با اعلام این کمیته، عدم حضور فرد در جلسات کمیته اخلاق بنا به هر دلیلی، مانع از برگزاری جلسه رسیدگی و اتخاذ تصمیم نخواهد بود!

با اعلام فدراسیون والیبال؛

گزینه‌های جانشینی عطایی با دو سورپرایز!

از گزینه‌های هدایت تیم ملی والیبال ایران رسما رونمایی شد.

به گزارش روابط عمومی فدراسیون والیبال، سومین نشست کمیته فنی در سال ۱۴۰۲ به ریاست دکتر محمدرضا داورزنی برگزار شد تا تمامی گزینه‌های هدایت تیم ملی والیبال مردان ایران بررسی شوند.

رئیس فدراسیون والیبال جمع‌بندی مذاکرات با لوران تیلی، جانلورنزو بلنجینی، استفان آنتیگا، مارسلو مندز، آندره‌آ آناستازی، ویتال هاینن، رنان دالزاتو، فیلیپ بلین، ولادیمیر آلکنو، خاویر وبر، رادوستین استویچف، آنجلو لورنزتی، روبرتو پیاتزا و... را در نشست کمیته فنی ارائه کرد تا درباره انتخاب سرمربی تیم ملی والیبال ایران تصمیم گیری نهایی انجام شود.

محمدرضا داورزنی گزارش کاملی از روند مذاکرات با ۱۴ گزینه خارجی هدایت تیم ملی والیبال کشورمان ارائه کرد و اظهار داشت: من در هفته گذشته جلسه‌ای با سعید معروف داشتم و پیرامون مسائل مختلفی به گفت‌وگو نشستیم و از ایشان خواستم که به تیم ملی کمک کند. سعید تشکر کرد و گفت سال ۲۰۲۱ پس از المپیک از بازی کردن در تیم ملی خداحافظی کردم، بهتر است که در حال حاضر که تغییر نسل دادیم و بازیکنان خیلی خوبی داریم، این روال را ادامه دهیم ولی همیشه و هر جای دیگری بتوانند به تیم ملی والیبال ایران کمک می‌کنم. من عاشق والیبال و تیم ملی هستم و هر جا باشم و هر کمکی از دستم بر بیاید انجام می‌دهم.

چیزی الان مشخص است سعید دیگر بازی نخواهد کرد و با توجه به علاقه‌مندی‌اش برای ادامه مسیر حرفه‌ای‌اش در والیبال در زمینه مربیگری، می‌تواند با توجه به تجربیاتش و هوش بالایش به تیم ملی و والیبال ایران کمک کند.

در ادامه کمیته فنی نکات مختلفی را در خصوص مربیان داخلی و خارجی مطرح کردند و اکثریت نفرات تاکید کردند که پرونده مربی ایرانی را در تیم ملی ایران بسته نگردد و در حال حاضر روی گزینه‌های ایرانی هم بحث و بررسی انجام شود و با توجه به شرایط موجود علاوه بر گزینه‌های خارجی، به مدل سرمربی ایرانی به همراه یک کادر بین المللی حرفه‌ای با تیم ورک ایرانی و خارجی (یک مشاور فنی با تجربه بین المللی بالا به همراه یک تحلیلگر و تمرین دهنده تراز اول دنیا) که همگی شناخت خوبی از والیبال ایران و بازیکنان داشته باشند، نگاه ویژه‌ای شود و با استراتژی بلند مدت به سکوی المپیک ۲۰۲۸ از گزینه‌های نهایی برنامه ۵ ساله دریافت کند.

در پایان این جلسه ۵ ساعته مقرر شد داورزنی از بلیجینی، هاینن، پیاتزا، الکنو، پیمان اکبری و سعید معروف به عنوان یک سرمایه بین المللی والیبال ایران بر اساس هدف‌گذاری سکوی المپیک ۲۰۲۸ برنامه اختصاصی دریافت کند و خواستار لیست کادر فنی پیشنهادی شود.

حضور ۶ تیم در اولین دوره لیگ فوتسال کارگران فیروزکوه

سرویس ورزشی: اولین دوره لیگ فوتسال کارگران شهرستان فیروز کوه که با حضور ۶ تیم آغاز شده است به روزهای گرم و حساس خود نزدیک می شود.

به گزارش کاروکارگر : علی عبدالله زاده رییس ورزش کارگری شهرستان فیروز کوه افزود : اولین دوره مسابقات لیگ فوتسال کارگری فیروز کوه با حضور ۶ تیم و با همت و همکاری هیات فوتبال فیروز کوه در سالن مجموعه ورزشی کارکران این شهرستان به صورت دوره ای برگزارمی شود.

وی گفت : اینجا ظرفیت های بالایی دارد و در بخش ورزش کارگری از تمام توانمندی های مسئولین و نهادها بخصوص اداره ورزش و جوانان و هیات های ورزشی جهت ایجاد شور و نشاط در بین جامعه کارو تلاش و خانواده ایشان بهره خواهیم برد.

تیم های حاضر در مسابقای عبارتند از :سیمان فیروزکوه -تامین ماسه -شیوا - سیمان فراز -پاک پویای مهر که در یک گروه با هم رقابت می کنند تا تکلیف قهرمان مشخص شود.

چرا رکورد بیرانوند خیره‌کننده است؟

آمار عجیب علیرضا بیرانوند در بسته نگه داشتن دروازه تیمش فراتر از رکوردهای ثبت شده بزرگان دروازه‌بانی در لیگ برتر جزیره و لالیگاست.

علیرضا بیرانوند، دروازه‌بان شماره یک تیم ملی و پرسپولیس در دیدار با ملوان به رکورد ۱۰۰ کلین شیت برای پرسپولیس رسید. این در حالی است که او در تنها ۱۷۶ بازی به این مهم رسیده است.

بیرانوند که با نفت تهران نیز سابقه حضور در لیگ ایران را در کارنامه دارد در مجموع طی ۲۴۴ بازی توانسته است ۱۳۰ کلین شیت داشته باشد. این در حالی است که او دو فصل ۲۰۲۱-۲۰۲۰ و ۲۰۲۲-۲۰۲۱ را در بلژیک و پرتغال گذراند و اگر تصمیم به ادامه حضور در لیگ ایران می‌گرفت چه بسا خیلی زودتر می‌توانست رکوردش را بالاتر ببرد.

کلین شیت در ایران آسان‌تر از بقیه‌جاهاست؟

بسته نگه داشتن دروازه از سوی یک دروازه‌بان به عوامل زیادی بستگی دارد و شکی در این نیست که آمار گلزنی در لیگ ایران نسبت به سایر لیگ‌های دنیا پایین‌تر است. مثلا در بوندسلیگا فصل قبل در ۳۰۶ بازی ۹۷۱ گل زده شد یعنی میانگین ۳.۱۷ به ازای هر بازی. این در حالی است که در لیگ ایران در ۲۴۰ بازی ۴۸۰ گل زده شده یعنی میانگین دو گل در هر بازی. کیفیت چمن‌های ورزشگاه‌ها، بازی‌های تدافعی، نتیجه‌گرا بودن مربیان و نبودن مهاجمان خوب در امر گلزنی از مهمترین عواملی است که باعث کم گل شدن بازی‌ها در لیگ ایران شده است، البته همه این‌ها نمی‌تواند آمار خوب بیرانوند را زیر سوال ببرد.

او امسال به اولین دروازه‌بان تاریخ فوتبال ایران تبدیل شد که در دو جام جهانی بازی کرده است. کلکسیون قهرمانی‌ها و کلین‌شیت‌ها نیز باعث شده شماره یک تیم ملی را به نام او بزنند و به نظر می‌رسد جایگاه او در جام ملت‌های آسیا در قطر تضمین شده است.

آمار لیگ برتر

علیرضا بیرانوند-نفت تهران: ۶۸ بازی - ۳۰ کلین شیت

پرسپولیس: ۱۷۶ بازی - ۱۰۰ کلین شیت

تعداد بازی در کل: ۲۴۴ بازی و ۱۳۰ کلین شیت. درصد کلین شیت: ۵۳.۲۷

رکورددار بیشترین کلین‌شیت در تاریخ لیگ برتر در اختیار مهدی رحمتی با ۱۹۱ کلین‌شیت است و باید دید بیرانوند در ادامه چطور اختلاف خود را با این دروازه‌بان را کم خواهد کرد. با مقایسه آمار بیرانوند با بهترین لیگ‌های دنیا فاصله زیادی بین رکورد این دروازه‌بان ایرانی با دیگر دروازه‌بانان برتر می‌بینیم که میانگین کلین شیت کمتری نسبت به دروازه‌بان ایرانی دارند:

لیگ برتر انگلیس

پتر چک - ۴۴۳ بازی، ۲۰۲ کلین شیت - درصد کلین شیت: ۴۵.۶۰

دیوید جیمز - ۵۷۲ بازی، ۱۶۹ کلین شیت - درصد کلین شیت: ۲۹.۵۵

مارک شوارزر - ۵۱۴ بازی، ۱۵۱ کلین شیت - درصد کلین شیت: ۲۹.۳۸

داوید دخه‌آ - ۴۱۵ بازی، ۱۴۷ کلین شیت - درصد کلین شیت: ۳۵.۴۲

دیوید سیمن - ۳۴۴ بازی، ۱۴۱ کلین شیت - درصد کلین شیت: ۴۰.۹۹

همچنین در تاریخ لیگ برتر انگلیس، بیشترین میانگین کلین شیت به ازای بازی در اختیار ادرسون، دروازه‌بان منچسترسیتی است که در ۴۷ درصد دیدارهای خود کلین شیت کرده که کمتر از میانگین ۵۳ درصدی بیرانوند است.

لالیگای اسپانیا

آندونی زوبی‌زارتا - ۶۲۲ بازی، ۲۳۵ کلین شیت - درصد کلین شیت: ۳۷.۰۸

پاکو بویو - ۵۴۲ بازی، ۲۱۳ کلین شیت - درصد کلین شیت: ۳۹.۰۳

ایکر کاسیاس - ۵۱۰ بازی، ۱۷۷ کلین شیت - درصد کلین شیت: ۳۴.۰۷

ویکتور والدس - ۳۸۷ بازی، ۱۷۳ کلین شیت - درصد کلین شیت: ۴۴.۰۷

یان اوبلاک - ۳۰۵ بازی، ۱۵۱ کلین شیت - درصد کلین شیت: ۴۹.۰۵

اطلاعیه ثبت‌نام نمایندگی کارفرمایان در هیات‌های حل اختلاف شهرستان مهاباد

اداره تعاون، کار و رفاه اجتماعی مهاباد بموجب ماده ۱۶۴ قانون کار و برابر آئین‌نامه انتخابات اعضای هیات‌های حل اختلاف در نظر دارد انتخابات نمایندگان کارفرما در هیات‌های حل اختلاف شهرستان مهاباد را برگزار نماید. لذا از کلیه داوطلبان حائز شرایط دعوت می‌شود درخواست کتبی خود را به همراه مدارک مورد نیاز حداکثر ظرف ۱۵ روز از تاریخ‌انتشار آگهی به واحد تشکلات کارگری و کارفرمایی این اداره تحویل نمایند.

داوطلبان باید دارای شرایط زیر باشند:

۱ – تابعیت جمهوری اسلامی ایران

۲– داشتن سن حداقل ۳۰ سال تمام

۳–تاهل

۴– داشتن حداقل مدرک کارشناسی و چهار سال سابقه کار تحت شمول قانون کار

۵– دارای لیست بیمه فعال از سازمان تامین اجتماعی باشند.

۶– آشنایی با قانون کار و مقررات مرتبط با گواهی وزارت کار و امور اجتماعی

تبصره ۱ – نمایندگان کارفرمایان که فاقد مدرک کارشناسی می‌باشد به شرط داشتن حداقل مدرک گواهینامه پایان دوره متوسطه و دو دوره (چهار سال) عضویت در مراجع حل اختلاف می‌توانند به عضویت هیات حل اختلاف در آیند.

تبصره ۲– نمایندگان فعلی کارفرمایان در هیات‌های حل اختلاف که فاقد شرایط بند (۳) و (۵) و تبصره (۱) می‌باشند تا پایان اعتبارنامه میتوانند همچنان عضو هیات حل اختلاف باشند، لیکن انتخاب مجدد آنها منوط به احراز شرایط مذکور می‌باشد.

۷– از مدیران و یا کارکنان غیرمشمول قانون کار وزارتخانه‌ها، موسسات دولتی، موسسات یا نهادهای عمومی غیردولتی و شرکت‌های دولتی که راسا و بدون دخالت پیمانکاران از خدمات کارگران مشمول قانون کار استفاده می‌نمایند باشند.

تبصره ۱) اشخاص حقیقی به شرط واجد شرایط بودن راسا و در مورد اشخاص حقوقی مدیرعامل یا مدیرمسئول و یا یکی از اعضاء هیات مدیره با معرفی مدیرعامل یا مدیرمسئول به عنوان داوطلب نمایندگی کارفرمایان در هیات حل اختلاف پذیرفته می‌شود.

مدارک مورد نیاز:

۱ – تصویر شناسنامه– کارت ملی– مدرک تحصیلی ۲–تصویر مدرک شناسایی کارگاه مانند پروانه بهره‌برداری، پروانه کسب و غیره ۳– تصویر مدارک مثبته در خصوص وجود چهار ۴سال سابقه فعالیت تحت شمول قانون کار ۴– معرفی‌نامه کتبی مدیرعامل با مدیرمسئول و یا بالاترین مقام کارگاه برای دستگاه‌های دولتی و غیردولتی –۵ آخرین لیست بیمه تامین اجتماعی کارگران و بیمه‌شدگان در آن واحد.

اداره تعاون، کار و رفاه اجتماعی شهرستان مهاباد

آگهی ثبت نتیجه تجدید انتخابات انجمن صنفی کارفرمایی پیمانکاران برق شهرستان میاندرود

به استناد تبصره ۵ ماده ۱۳۱ قانون کار جمهوری اسلامی ایران و آئین نامه اجرایی ۱۳۸۹/۸/۳ مصوب هیئت محترم وزیران و به موجب صورتجلسه مورخ ۱۴۰۲/۶/۲۰ مجمع عمومی و به استناد صورتجلسه تعیین سمت مورخ ۱۴۰۲/۶/۲۷ اعضای هیئت مدیره و سایر مدارک ارسالی، اسامی و سمت هریک از اعضای اصلی و علی البدل هیئت مدیره انجمن صنفی مذکور از تاریخ ۱۴۰۲/۷/۵ به مدت سه سال و بازرسان به مدت یک سال که به شماره ۲۷/۳/۲/۳۹۱ ثبت این اداره کل گردیده به شرح ذیل اعلام می گردد.

۱/ محمود وفادار سورکی رئیس

۲/ عبدالرضا چمنی نایب رئیس و خزانه دار

۳/ مازیار جعفریان سورکی دبیر

۴/ موسی دوستدار شهمیرزادی عضو اصلی

۵/ نیما خرم سورکی عضو علی البدل

۶/ عباس حجت نیا بازرس اصلی

۷/ محمد عابدی نژاد بازرس علی البدل

ضمنا برابر با تبصره ماده ۲۲ اساسنامه کلیه مکاتبات اداری اوراق عادی انجمن صنفی با امضاء رئیس هیئت مدیره یا دبیر ممهور به مهر انجمن و کلیه اسناد مالی، اوراق رسمی بهادار و قراردادهای تعهدآور که به تصویب هیئت مدیره رسیده باشند با امضاء مشترک رئیس هیئت مدیره یا دبیر و خزانه دار ممهور به مهر انجمن صنفی مذکور معتبر خواهد بود.

علی باقری بردی – مدیرکل

آگهی دعوت مجمع عمومی عادی بطور فوق العاده نوبت دوم شرکت تعاونی بیستون خدمات ایرانیان به شماره ثبت ۵۲۰۶۱۵

بدینوسیله از کلیه اعضا محترم دعوت میشود تا در مجمع عمومی عادی بطور فوق العاده نوبت دوم که در ساعت ۱۴ روز سه شنبه مورخ ۱۴۰۲/۰۸/۲۳ در محل بهشت زهرا (س) واقع در مجتمع عروجیان شرکت تعاونی مصرف تشکیل می گردد حضور بهم رسانند .

دستور جلسه :

* استماع گزارش هیات مدیره و بازرس
* طرح و تصویب صورتهای مالی منتهی به سالهای ۱۴۰۰ و ۱۴۰۱
* تصویب بودجه سال جاری
* طرح و تصویب تغییرات اعضا و سرمایه شرکت
* طرح و تصویب دستورالعمل حقوق و مزایا و پاداش هیات مدیره و همچنین آیین نامه های مربوط به حقوق و پاداش بازرس و کارکنان تعاونی
* طرح و تصویب پاداش و حقوق مزایا هیات مدیره ، بازرس و کارکنان شرکت تعاونی
* انتخابات اعضای هیات مدیره و بازرسان(اصلی و علی البدل)

توضیحات :

۱–اگر حضور عضوی در مجمع عمومی میسر نباشد. میتوانید وکالتاً حق اعمال رای را به غیر دهد و هر عضوی میتواند وکالت حداکثر ۳ نفر و غیر عضو ۱ نفر را بپذیرد و در این صورت تایید نمایندگی تام الاختیار با امضاء رئیس هیات مدیره و بازرس تعاونی خواهد بود. بدین منظور عضو متقاضی اعطای نمایندگی باید حداکثر ظرف ۴۸ ساعت قبل از روز برگزاری مجمع به همراه نماینده خود و با در دست داشتن مدرک موید عضویت در تعاونی و کارت شناسایی معتبر در محل دفتر شرکت تعاونی حاضر تا پس از احراز هویت طرفین ، عضویت متقاضی و اهلیت نماینده؛ برگه نمایندگی مربوط توسط مقام مذکور تایید و ورقه ورود به مجمع عمومی برای نماینده صادر گردد.

۲–مصوبات این مجمع در صورت عدم مغایرت با ظوابط قانونی برای کلیه اعضا اعم از حاضر و غایب نافذ و معتبر خواهد بود.

آگهی دعوت مجمع عمومی عادی بطور فوق العاده نوبت دوم شرکت تعاونی مصرف کارگران سازمان بهشت زهرا(س) به شماره ثبت ۱۷۶۵۲

بدینوسیله از کلیه اعضا محترم دعوت میشود تا در مجمع عمومی عادی بطور فوق العاده نوبت دوم که در ساعت ۱۰ روز سه شنبه مورخ ۱۴۰۲/۰۸/۲۳ در محل بهشت زهرا (س) واقع در مجتمع عروجیان شرکت تعاونی مصرف تشکیل می گردد حضور بهم رسانند .

دستور جلسه :

* استماع گزارش هیات مدیره و بازرس
* طرح و تصویب صورتهای مالی منتهی به سالهای ۱۴۰۰ و ۱۴۰۱
* تصویب بودجه سال جاری
* طرح و تصویب تغییرات اعضا و سرمایه شرکت
* طرح و تصویب دستورالعمل حقوق و مزایا و پاداش هیات مدیره و همچنین آیین نامه های مربوط به حقوق و پاداش بازرس و کارکنان تعاونی
* طرح و تصویب پاداش و حقوق مزایا هیات مدیره ، بازرس و کارکنان شرکت تعاونی
* انتخابات اعضای هیات مدیره و بازرسان(اصلی و علی البدل)

توضیحات :

۱–اگر حضور عضوی در مجمع عمومی میسر نباشد. میتوانید وکالتاً حق اعمال رای را به غیر دهد و هر عضوی میتواند وکالت حداکثر ۳ نفر و غیر عضو ۱ نفر را بپذیرد و در این صورت تایید نمایندگی تام الاختیار با امضاء رئیس هیات مدیره و بازرس تعاونی خواهد بود. بدین منظور عضو متقاضی اعطای نمایندگی باید حداکثر ظرف ۴۸ ساعت قبل از روز برگزاری مجمع به همراه نماینده خود و با در دست داشتن مدرک موید عضویت در تعاونی و کارت شناسایی معتبر در محل دفتر شرکت تعاونی حاضر تا پس از احراز هویت طرفین ، عضویت متقاضی و اهلیت نماینده؛ برگه نمایندگی مربوط توسط مقام مذکور تایید و ورقه ورود به مجمع عمومی برای نماینده صادر گردد.

۲–مصوبات این مجمع در صورت عدم مغایرت با ظوابط قانونی برای کلیه اعضا اعم از حاضر و غایب نافذ و معتبر خواهد بود.

هیات مدیره

آگهی مفقودی

برگ سبز موتور سیکلت پالس DTS۱۸۰i مدل ۱۳۸۶ رنگ آبی پلاک ۱۷۴۳۹ ایران ۱۱۷ شماره موتور ۹۶۵۸۹ شماره شاسی ۱۳۹۹ NED۱۸۰A۸۵۰ آقای حسن زمانی مفقود واز درجه اعتبار ساقط می باشد

آگهی تغییرات شرکت سهامی خاص سانا برق مینو به شناسه ملی ۱۴۰۰۶۸۲۲۹۵۶ و به شماره ثبت ۲۰۹۹

به استناد صورتجلسه مجمع عمومی عادی بطور فوق العاده مورخ ۱۴۰۲/۰۶/۲۸ تصمیمات ذیل اتخاذ شد خانم الهه گرایلو به شماره ملی ۴۸۸۰۱۶۷۶۶۵ به سمت رئیس هیئت مدیره تا تاریخ ۱۴۰۴/۰۶/۲۸ آقای سید محمد جواد موسوی به شماره ملی ۴۸۸۰۲۰۲۴۰۱ به سمت نایب رئیس هیئت مدیره تا تاریخ ۱۴۰۴/۰۶/۲۸ آقای مجید گرایلو به شماره ملی ۴۸۸۹۸۷۷۴۲۸ به سمت مدیرعامل تا تاریخ ۱۴۰۴/۰۶/۲۸ و به سمت عضو اصلی هیئت مدیره تا تاریخ ۲۸/۰۶/۱۴۰۴ انتخاب گردیدند حق امضاءکلیه اسناد و اوراق بهادار و تعهد آور و بانکی از قبیل چک ، سفته ، برات و قراردادها و عقود اسلامی و سایر اوراق عادی و اداری با امضاء منفرد مجید گرایلو (مدیر عامل و عضو اصلی هیئت مدیره) همراه با مهر شرکت معتبر خواهد بود. آقای محسن ابراهیمی به شماره ملی ۴۸۸۰۰۱۳۶۳۳ به سمت بازرس اصلی تا پایان سال مالی آقای حامد ممشلی به شماره ملی ۴۸۸۹۴۹۸۸۹۳ به سمت بازرس علی البدل تا پایان سال مالی انتخاب گردیدند روزنامه کثیرالانتشار کار و کارگر جهت نشر آگهی های شرکت تعیین گردید.

اداره کل ثبت اسناد و املاک استان گلستان
مرجع ثبت شرکت ها و موسسات غیرتجاری مینودشت
(۱۵۹۵۰۵۸)

قابل توجه کارفرمایان محترم شهرستان البرز

با عنایت به اینکه این اداره کل در نظر دارد انتخابات کارفرمایان در هیات حل اختلاف شهرستان البرز را برگزار نماید لذا از کارفرمایان منطقه شهرستان البرز که تقاضای عضویت در هیات مذکور را دارند دعوت می شود ضمن رعایت شرایط عضویت در آئین نامه مربوط به انتخابات اعضای هیات های حل اختلاف به شرح ذیل ، کتباً کاندیداتوری خود را ظرف ۱۵ روز از انتشار آگهی به اداره تعاون، کار و رفاه اجتماعی شهرستان البرز اعلام نمایند.

۱–تابعیت جمهوری اسلامی ایران

۲– داشتن حداقل ۳۰ سال تمام

۳–متاهل

۴– داشتن حداقل مدرک کارشناسی و چهار سال سابقه کار تحت شمول قانون کار

۵ مشمول قانون کار جمهوری اسلامی ایران

۶– آشنایی با قانون کار و مقررات مرتبط (یا گواهی وزارت تعاون، کار و رفاه اجتماعی)

۷– ارائه مدارک موید کارفرما بودن (مدیر عامل یا مدیر مسئول یا عضویت در هیات مدیره).

۸– نمایندگان کارفرمایان که فاقد مدرک کارشناسی می باشند به شرط داشتن حداقل مدرک گواهینامه پایان دوره متوسطه و دو دوره (چهار سال) عضویت در مراجع حل اختلاف می توانند به عضویت هیات حل اختلاف درآیند.

توضیح اینکه وزارتخانه ها و موسسات یا نهادهای عمومی غیر دولتی و شرکتهای دولتی که دارای کارگر مشمول قانون کار هستند، چنانچه خود راساً و بدون دخالت پیمانکار از کارگران مشمول قانون کار استفاده نمایند می توانند یک نفر داوطلب را از بین مدیران و یا کارکنان غیر مشمول قانون همان دستگاه صرفاً با معرفی مدیر عامل یا بالاترین مقام دستگاه معرفی نمایند.

اداره کل تعاون، کار و رفاه اجتماعی استان قزوین

قابل توجه کارفرمایان محترم شهرستان تاکستان

با عنایت به اینکه این اداره کل در نظر دارد انتخابات کارفرمایان در هیات حل اختلاف شهرستان تاکستان را برگزار نماید لذا از کارفرمایان منطقه شهرستان تاکستان که تقاضای عضویت در هیات مذکور را دارند دعوت می شود ضمن رعایت شرایط عضویت در آئین نامه مربوط به انتخابات اعضای هیات های حل اختلاف به شرح ذیل ، کتباً کاندیداتوری خود را ظرف ۱۵ روز از انتشار آگهی به اداره تعاون، کار و رفاه اجتماعی شهرستان تاکستان اعلام نمایند.

۱–تابعیت جمهوری اسلامی ایران

۲– داشتن حداقل ۳۰ سال تمام

۳–متاهل

۴– داشتن حداقل مدرک کارشناسی و چهار سال سابقه کار تحت شمول قانون کار

۵ مشمول قانون کار جمهوری اسلامی ایران

۶– آشنایی با قانون کار و مقررات مرتبط (یا گواهی وزارت تعاون، کار و رفاه اجتماعی)

۷– ارائه مدارک موید کارفرما بودن (مدیر عامل یا مدیر مسئول یا عضویت در هیات مدیره).

۸– نمایندگان کارفرمایان که فاقد مدرک کارشناسی می باشند به شرط داشتن حداقل مدرک گواهینامه پایان دوره متوسطه و دو دوره (چهار سال) عضویت در مراجع حل اختلاف می توانند به عضویت هیات حل اختلاف در آیند.

۹–توضیح اینکه وزارتخانه ها و موسسات یا نهادهای عمومی غیر دولتی و شرکتهای دولتی که دارای کارگر مشمول قانون کار هستند، چنانچه خود راساً و بدون دخالت پیمانکار از کارگران مشمول قانون کار استفاده نمایند می توانند یک نفر داوطلب را از بین مدیران و یا کارکنان غیر مشمول قانون همان دستگاه صرفاً با معرفی مدیر عامل یا بالاترین مقام دستگاه معرفی نمایند.

اداره کل تعاون، کار و رفاه اجتماعی استان قزوین

آگهی ثبت نتیجه تاسیس انتخابات انجمن صنفی کارفرمایی پیمانکاران گاز شهرستان آمل

به استناد تبصره ۵ ماده ۱۳۱ قانون کار جمهوری اسلامی ایران و آئین نامه اجرایی ۱۳۸۹/۸/۳ مصوب هیئت محترم وزیران و به موجب صورتجلسه مورخ ۱۴۰۲/۳/۴ مجمع عمومی و به استناد صورتجلسه تعیین سمت مورخ ۱۴۰۲/۳/۱۱ اعضای هیئت مدیره و سایر مدارک ارسالی ، اسامی و سمت هریک از اعضای اصلی و علی البدل هیئت مدیره انجمن صنفی مذکور از تاریخ ۱۴۰۲/۶/۱۴ به مدت سه سال و بازرسان به مدت یکسال که به شماره ۲۷/۳/۲/۸۰۵ ثبت این اداره کل گردیده به شرح ذیل اعلام می گردد.

۱/ اسفندیار علیزاده رئیس

۲/ حشمت اله برابری نایب رئیس

۳/ سیدمهدی طهماسبی پاشا خزانه دار

۴/ علی حاجی زاده دبیر

۵/ سید مرتضی پورمند عضو اصلی

۶/ محسن اسدی وسطی عضو علی البدل

۷/ غلامحسن رافتی جلودار عضو علی البدل

۸/ سیروس فرزان بازرس اصلی

۹/ حسین قلی زاده بازرس علی البدل

ضمنا برابر با ماده ۲۲ اساسنامه کلیه مکاتبات اداری اوراق عادی انجمن صنفی با امضاء رئیس هیئت مدیره یا دبیر ممهور به مهر انجمن و کلیه اسناد مالی ، اوراق رسمی بهادار و قراردادهای تعهدآور که به تصویب هیئت مدیره رسیده باشند با امضاء مشترک صاحبان امضای مجاز و ممهور به مهر انجمن صنفی مذکور معتبر خواهد بود.

علی باقری بردی – مدیرکل

مجمع عمومی بطور فوق العاده (نوبت دوم) شرکت تعاونی مصرف فرهنگیان کامیاران به شماره ثبت ۱۸ شناسه ملی ۱۰۶۱۰۰۰۲۸۱۲ شهرستان کامیاران استان کردستان

نظر به اینکه جلسه مجمع عمومی عادی بطور فوق العاده نوبت اول مورخ ۱۴۰۲/۰۸/۰۶ این تعاونی به حد نصاب مقرر در اساسنامه و قانون شرکتهای تعاونی نرسیده از اعضا محترم تعاونی دعوت می شود در جلسه مجمع عمومی بطور فوق العاده نوبت دوم راس ساعت ۱۵ روز یکشنبه ۱۴۰۲/۰۸/۲۱ در محل کانون شهید مطهری کامیاران حضور بهم رسانند .

۱ – اعضای که مایلند حق حضور و رای دادن در مجمع را به نماینده تام الاختیار واگذار نمایند تا تاریخ ۱۴۰۲/۰۸/۱۸ به اتفاق نماینده خود جهت تایید و صدور برگ نمایندگی به محل دفتر شرکت تعاونی مراجعه نمایند .

حضور توام عضو و نماینده وی در مجمع ممنوع است

هیئت مدیره اتحادیه شرکت تعاونی

آگهی دعوت مجمع عمومی فوق العاده انجمن سردخانه داران، سورتینگ داران و بسته بندی استان گلستان

مجمع عمومی فوق العاده انجمن سردخانه‌داران، سورتینگ داران و بسته بندی استان گلستان راس ساعت ۱۰ صبح روز دوشنبه مورخ ۱۴۰۲/۸/۲۹ و با دستور کار زیر راس ساعت در محل سالن اجتماعات اتاق گرگان خ دوم لشکر - لشکر ۸ تشکیل می‌گردد. از کلیه اعضا دعوت می گردد در جلسه مجمع شرکت فرمایند.

۱–اصلاح عنوان انجمن

۲– اصلاح اساسنامه

هیئت مدیره انجمن سردخانه داران سورتینگ داران و بسته بندی استان گلستان

آگهی دعوت مجمع عمومی عادی انجمن سردخانه داران، سورتینگ داران و بسته بندی استان گلستان

مجمع عمومی عادی انجمن سردخانه داران، سورتینگ داران و بسته بندی استان گلستان راس ساعت ۱۱ صبح روز دوشنبه مورخ ۱۴۰۲/۸/۲۹ و با دستور کار زیر راس ساعت در محل سالن اجتماعات اتاق گرگان خ دوم لشکر– لشکر ۸ تشکیل می‌گردد. از کلیه اعضا دعوت می گردد در جلسه مجمع شرکت فرمایند:

دستور کار مجمع:

۱–ارائه گزارش عملکرد هیئت مدیره قبلی

۲–ارائه گزارش مالی انجمن

۳– انتخاب هیئت مدیره جدید و بازرس

۴– سایر موارد که در صلاحیت مجمع عمومی عادی می‌باشد

هیئت مدیره انجمن سردخانه داران، سورتینگ داران و بسته بندی استان گلستان

کار و کارگر
WWW.KARAVAKARGAR.IR
■ چهار شنبه ۱۰ آبان ۱۴۰۲
■ ۱۶ ربیع الثانی ۱۴۴۵
■ ۱ نوامبر ۲۰۲۳
■ سال سی و سوم ـ شماره ۹۳۲۳

تخفیفات رشته عمر و حادثه در پویش ۲۰ سالگی بیمه سینا اعلام شد

در جریان برگزاری پویش ۲۰ سالگی بیمه سینا؛ تخفیفات خاص و شرایط ویژه خرید انواع بیمه‌های زندگی اجرایی شده است.

به گزارش کار و کارگر به نقل از روابط عمومی بیمه سینا؛ روح‌الله عظیمی مدیر بیمه‌های زندگی بیمه سینا با اشاره به شرایط ویژه برای فروش بیمه های عمر و حادثه اظهار کرد: از تاریخ ۶ آبان لغایت ۱۳ آذر مصادف با روز ملی بیمه و در راستای پویش ۲۰ سالگی بیمه سینا، بیمه حوادث انفرادی با تخفیف ۵۰ درصدی توسط شعب و نمایندگی‌ها ارائه می‌گردد.

وی افزود : بیمه حوادث انفرادی در برابر انواع حوادث از فرد بیمه شده حمایت می‌کند و تفاوتی ندارد که این حادثه کی، کجا و در چه شرایطی رخ داده است.

وی افزود: مهمترین حوادثی که تحت پوشش بیمه حوادث انفرادی هستند شامل غرق شدن، مسمومیت، تأثیر گاز، بخار و یا موارد خورنده مانند اسید، ابتلا به بیماری‌هایی مثل هاری، کزاز و سیاه‌زخم، گزیدگی، اقدام به نجات اشخاص و اموال از خطر و حادثه، سوانح رانندگی، برق‌گرفتگی، سوختگی، سقوط از ارتفاع و حمله حیوانات میشود.

مدیر بیمه های زندگی بیمه سینا در ادامه از تخفیف ۵۰درصدی در هزینه پوشش‌های اضافی بیمه‌های عمر و سرمایه‌گذاری خبر داد و گفت : این تخفیف از روز ۲۸ آبان سال‌روز تاسیس شرکت بیمه سینا تا ۲۸ بهمن ماه به مدت ۳ ماه برای کلیه خریداران بیمه‌های عمر و سرمایه‌گذاری بیمه سینا ارائه می‌گردد.

بانک سپه برگزیده فعال حوزه پدافند غیرعامل شد

وزیر کشور و رئیس سازمان پدافند غیرعامل کشور با اهدای لوح سپاس به دکتر حسینی رئیس کمیته پدافند غیرعامل بانک سپه، از فعالیت‌های صورت گرفته این بانک در حوزه پدافند غیرعامل طی یکسال گذشته قدردانی کردند.

در دهمین همایش ملی پدافند غیرعامل بانک سپه برگزیده فعال حوزه پدافند غیرعامل شد.

وزیر کشور و رئیس سازمان پدافند غیرعامل کشور با اهدای لوح سپاس به دکتر حسینی رئیس کمیته پدافند غیرعامل بانک سپه، از فعالیت‌های صورت گرفته این بانک در حوزه پدافند غیرعامل طی یکسال گذشته قدردانی کردند.

به گزارش کار و کارگر به نقل از روابط عمومی بانک سپه، در دهمین همایش ملی پدافند غیرعامل که به مناسبت گرامیداشت هفته پدافند غیرعامل با حضور مقامات لشگری و کشوری در مرکز همایش‌های بین‌المللی صداوسیما برگزار شد، از بانک سپه به دلیل فعالیت‌های ارزنده در حوزه پدافند غیر عامل، با اهدای لوح، قدردانی به‌عمل آمد.

در متن لوح اهدایی رئیس سازمان پدافند غیرعامل کشور به قائم‌مقام مدیرعامل بانک سپه آمده است:

"نمود و ظهور پایداری نظام مقدس جمهوری اسلامی ایران متأثر از تلاش‌های ماندگار خدمتگزاران میهن عزیزمان در تحقق اهداف و سیاست‌های ابلاغی پدافند غیرعامل و نیز اجرای منویات و فرامین فرمانده معظم کل قوا(مدظله‌العالی) مندرج در اساسنامه این سازمان در راستای ارتقاء مؤلفه‌های قدرت ملی به‌عنوان بخشی از انتظارات معظم‌له در موضوع «ایران قوی و پایدار» به‌عنوان کلید واژه مصونیت و رفع تهدیدات از کشور می‌باشد.

اینک همزمان با گذشت بیست سال از فعالیت سازمان پدافند غیرعامل کشور و بنا به بررسی‌ها و ارزیابی‌های صورت گرفته از سوی این سازمان، جنابعالی به‌عنوان یکی از برگزیدگان فعال حوزه پدافند غیرعامل یکسال گذشته انتخاب شده‌اید که در این رهگذر بر خود وظیفه می‌دانم به مصداق کلام شریف: «مَن لَم یَشکُرِ المُنعِمَ مِنَ المَخلوقینَ لَم یَشکُرِ اللهَ عَزّ و جلّ امام‌رضا(ع)» از زحمات بی‌شائبه شما که با روحیه جهادی و بسیجی گام‌های ارزنده‌ای در این عرصه برداشته‌اید، قدردانی نموده و به رسم یادبود این لوح تقدیر را در همایش ملی پدافند غیرعامل سال ۱۴۰۲ به‌حضورتان تقدیم نمایم. توفیق روزافزون شما را در ظلّ توجهات حضرت بقیه‌الله‌الاعظم(عج) و تحت زعامت مقام معظّم رهبری حضرت امام خامنه‌ای عزیز(مدظله‌العالی) در راستای خدمت به نظام مقدس جمهوری اسلامی ایران از خداوند منان مسئلت می‌نمایم."

رئیس کمیته پدافند غیر عامل بانک سپه پس از دریافت این لوح تقدیر خاطرنشان کرد: بدون تردید دستاورد حاصله مرهون تلاش جمعی، برنامه ریزی هدفمند و اجرای منظم پروژه های پدافند غیر عامل است و این موفقیت ارزشمند را به خانواده بزرگ بانک سپه تبریک می گویم.

دیدار مدیر عامل بانک ملی ایران با مدیران عامل بانک های VTBو PSB روسیه

مدیر عامل بانک ملی ایران در دیدار با آندری لئونیدویچ کوستین مدیر عامل بانک VTB دومین بانک بزرگ روسیه و یوری چوخانچین مدیر عامل بانکPSB روسیه بر ارتقای سطح همکاری های فی مابین تاکید کرد.

به گزارش کار وکارگر به نقل از روابط عمومی بانک ملی ایران،دکتر ابوالفضل نجارزاده در این دیدار ضمن تشریح ظرفیت های بانک ملی ایران در حوزه بین الملل،گفت:تقویت روابط جمهوری اسلامی ایران و روسیه،زمینه های لازم برای تسهیل مراودات تجاری را فراهم کرده است.

وی افزود:همکاری بانک ملی ایران و بانک های روسیه می تواند فصل نوینی را در تجارت دو کشور رقم بزند و موجب شکوفایی ظرفیت های اقتصادی ایران و روسیه شود.

آندری لئونیدویچ کوستین مدیر عامل بانک VTB نیز در این دیدار گفت:بانک ملی ایران در میان بازرگانان و تجار روسیه به خوشنامی معروف است و ما از گذشته با بانک ملی ایران آشنایی داریم.

وی خواستار تداوم همکاری ها میان دو بانک برای گسترش مراودات تجاری دو کشور شد.

یوری چوخانچین مدیر عامل بانکPSB روسیه نیز در این دیدار بر اجرا شدن توافقات حاصل شده میان دو بانک تاکید کرد.

علیرضا گچ پزاده نیز در این مراسم گفت:میربیزنس بانک ملی ایران نقش مهمی در ارتباط های مالی و بانکی دو کشور دارد و می توان با ارتقای سطح همکاری در چارچوب بانکداری اسلامی از این طریق به تقویت عملکرد این بانک برای ارائه خدمات بهتر به فعالان اقتصادی دو کشور پرداخت.

بانک صادرات ایران با شرکت ملی صنایع مس تفاهم‌نامه گسترش همکاری امضا کرد

سرویس اقتصادی – فاطمه رحیمی :

با امضای تفاهم‌نامه بانک صادرات ایران با شرکت ملی صنایع مس ایران بر استفاده از تمامی قابلیت‌های این بانک برای حمایت و پشتیبانی از صنعت مس کشور تاکید شد.

به گزارش کار و کارگر، تفاهم‌نامه توسعه همکاری این بانک با شرکت ملی صنایع مس ایران در نشستی به امضای امیر خرمی شاد مدیرعامل این شرکت، شهریار متوکل عضو هیئت‌مدیره و همچنین محسن سیفی، سرپرست بانک و یاسرمرادی، عضو اجرایی هیئت‌مدیره بانک صادرات ایران رسید.

سیفی در این نشست که با حضور اعضای هیات مدیره و هیات عامل بانک صادرات ایران و همچنین مدیران ارشد شرکت ملی صنایع مس برگزار شد، امضای این تفاهم‌نامه را سرآغاز خدمت‌رسانی گسترده بانک به بخش دیگری از صنعت و تولید کشور عنوان کرد و گفت: تفاهم‌نامه بانک صادرات ایران با شرکت ملی صنایع مس ایران موجب تعامل و تامین مالی بیشتر در بخش‌های مختلف در صنعت مس کشور خواهد شد و این بانک به عنوان یک همراه و حامی برای ارتقای هرچه بیشتر این صنعت ایستاده است.

وی با تاکید بر اینکه بانک صادرات ایران به گسترش تعاملات با شرکت‌های بزرگ تجاری و شرکت‌هایی که به لحاظ تخصصی زنجیره قابل ملاحظه‌ای را در اقتصاد ایران دارند، افتخار می‌کند، افزود: با استفاده از تمامی ظرفیت‌های این تفاهم‌نامه و امکانات داخلی و خارجی بانک صادرات ایران در خدمت به تمامی شرکت‌های زیرمجموعه و پیمانکار ملی مس، شاهد اتفاقات بزرگ در مسیر تامین مالی و کمک به صنعت مس و صنایع وابسته در بخش‌های مختلف کشور خواهیم بود.

سرپرست بانک صادرات ایران افزود: این بانک در مسیر تغییر رویکرد خود در جهت حرکت به سمت بانکداری مدرن و نسل چهارم، روی تعامل با شرکت‌های بزرگ و مؤثر اقتصادی همچون شرکت ملی صنایع مس ایران حساب ویژه‌ای باز کرده و در پی آن هستیم که این تفاهم‌نامه منجر به دستاوردهای بزرگی هم برای بانکداری کشور و هم برای صنعت مس و خدمت به کشور شده و با استفاده از تمامی ظرفیت‌های شرکت‌های ابزاری، مجموعه زنجیره تامین ملی مس از معدن تا بخش صادرات و تولیداتی که با استفاده از مس در کشور توسعه‌یافته‌اند را عملیاتی کنیم. در این مسیر، تامین مالی تمامی پیمانکاران، تامین‌کنندگان و زیرمجموعه‌های شرکت ملی صنایع مس مورد توجه بانک صادرات ایران است و با استفاده از تمامی ابزارهای مالی و بانکی، خدمات متنوع بانکداری برای کارکنان و مشتریان از جمله چک دیجیتال و برات و سفته الکترونیک، ضمانت‌های نوین، اوراق مرابحه، صکوک، گواهی سپرده خاص و قابلیت‌های موجود این ماموریت انجام خواهد شد.

سیفی تاکید کرد: این تفاهم‌نامه سرآغاز فصل نوینی از همکاری و تعاملات بانک با شرکت ملی صنایع مس است و آنچه که دراین تفاهم‌نامه در کنار سرمایه‌گذاری و تامین مالی برای بانک صادرات ایران حائز اهمیت است، توجه به کارکنان و کارگران شرکت ملی مس است که امیدواریم جامعه کارگری شرکت‌های زیرمجموعه مس که از جمله کارگران زحمت‌کش کشور هستند از خدمات مناسب بانک صادرات ایران بهره‌مند شوند و بتوانیم پاسخگوی زحمات و تلاش‌های آنها در مسیر تولید در کشور، باشیم.

امیر خرمی شاد، نائب‌رئیس هیئت‌مدیره و مدیرعامل شرکت ملی صنایع مس ایران نیز در این نشست تاکید کرد: امضای تفاهم‌نامه با بانک صادرات ایران فتح بابی برای گسترش همکاری‌های شرکت ملی صنایع مس ایران و بانک صادرات ایران در آینده نزدیک خواهد بود.

وی با استقبال از اعتبارات ریالی و ارزی مناسب مد نظر قرار گرفته در این تفاهم‌نامه، افزود: در حوزه‌های کارگزاری، لیزینگ، تامین سرمایه و بیمه همکاری‌های مناسبی با بانک صادرات ایران خواهیم داشت.

خرمی‌شاد افزود: تامین سرمایه‌درگردش ۲۷۰ شرکت پیمانکار طرف‌قرارداد با شرکت ملی صنایع مس ایران که به صورت دوره‌ای یا پروژه‌ای با شرکت همکاری دارند نیز در قالب این تفاهم‌نامه مد نظر قرار گرفته است.

مدیرعامل شرکت ملی صنایع مس ایران افزود: نگاه ویژه از هر دو طرف بانک صادرات ایران و شرکت ملی صنایع مس ایران به شرکت‌های دانش‌بنیان مورد توجه است و تلاش شده تا شرایط برای حضور شرکت‌های دانش‌بنیان در این بخش فراهم شود.

بانک قرض‌الحسنه مهر ایران بانک معتمد کارکنان دولت شد

«حسین رسولی» مدیرکل بهزیستی استان کردستان، اظهار داشت: بانک قرض‌الحسنه مهر ایران به بانک معتمد مردم تبدیل شده و امید است بیش از پیش برای حمایت از اقشار مختلف جامعه گام بردارد.

به گزارش کار و کارگر به نقل از روابط عمومی بانک قرض‌الحسنه مهر ایران ،وی در دیدار با مدیر شعب بانک در استان کردستان، گفت: بانک قرض‌الحسنه مهر ایران در حوزه بانکداری کشور با سرعت بالایی در حال رشد است و پرچم بانکداری اسلامی را برافراشته کرده است.

«رسولی» با اشاره به اینکه حقوق ۵۵۰ نفر از کارکنان سازمان بهزیستی در استان از طریق بانک قرض‌الحسنه مهر ایران پرداخت می‌شود، گفت: بر اساس تفاهم‌نامه مهریار، کارکنان این سازمان از محصولات و خدمات بانک قرض‌الحسنه مهر ایران بهره‌مند می‌شوند.

در ادامه دیدار «حسام‌الدین اسعدی» مدیر شعب بانک در استان کردستان، بیان کرد: بانک قرض‌الحسنه مهر ایران همواره حامی اقشار ضعیف جامعه است و آمادگی دارد علاوه بر اعطای وام به کارکنان خدوم بهزیستی، به افراد تحت پوشش این سازمان وام قرض‌الحسنه پرداخت کند.

در پایان دیدار تفاهم‌نامه همکاری در قالب طرح مهریار بین ۲ نهاد امضا شد.

مدیراعتبارسنجی صندوق ضمانت سرمایه‌گذاری صنایع کوچک:

چرایی انتخاب کارگزار و عملکرد آن در همکاری با صندوق

مدیراعتبارسنجی، صدورضمانت‌نامه و نظارت در خصوص چرایی انتخاب کارگزار برای صندوق و عملکرد آن طی ۹ ماهه گذشته گفت: سیاست و خط مشی صندوق ضمانت سرمایه گذاری صنایع کوچک استفاده از ظرفیت قانونی خود در راستای توسعه صنایع کوچک از طریق تسهیل در تامین مالی آن هاست و یکی از این ظرفیت‌ها استفاده از بازاریاب یا کارگزار در جهت افزایش بهبود عملکرد صندوق است.

به گزارش کار و کارگر به نقل از روابط عمومی صندوق ضمانت سرمایه‌گذاری صنایع کوچک؛ فرهاد محمدخواه مدیراعتبارسنجی، صدورضمانت‌نامه و نظارت در خصوص نقش کارگزاری ها در صندوق گفت: هدف از تشکیل شبکه بازاریابی صندوق دراستان های مختلف، افزایش کمی و کیفی عملکرد و خدمات صندوق، بهبود بازاریابی و شبکه توزیع وهمچنین توسعه کسب و کار می باشد تا از طریق توسعه همکاری باسایر صندوق ها ،انجمن ها،تشکل ها،بانک هاو موسسات مالی و اعتباری، معرفی خدمات صندوق و رابطه یک به یک با مشتریان صندوق بویژه دراستان های کم بر خوردارگسترش یابد.

وی افزود: با توجه به اهداف صندوق برای استفاده از خدمات بازاریابی از طریق شرکت های حائز شرایط صندوق در قالب ارائه خدمات بازاریابی به عنوان کارگزار صندوق از جمله،ایجاد و توسعه شبکه بازاریابی، افزایش سهولت و تسریع در دسترسی جامعه هدف (صنایع کوچک) به خدمات صندوق در سراسر کشور و همچنین توسعه فعالیت های بازاریابی و اطلاع رسانی در خصوص خدمات صندوق است.

محمدخواه تصریح کرد: از جمله دلایل اصلی انتخاب کارگزار، کمک به صاحبان صنایع کوچک در تکمیل مدارک و فرم های مربوط به درخواست صدور ضمانت نامه در سامانه صدور به منظور تسریع در انجام فرایندکار، همچنین گسترش فعالیت های بازاریابی صندوق و کمک به نمایندگان استانی صندوق در بررسی وضعیت صنایع کوچک متقاضی ضمانت نامه های صندوق است.

مدیراعتبارسنجی، صدورضمانت‌نامه و نظارت با اشاره به بخشی از تعهدات کارگزاران گفت: اطلاع رسانی، بازاریابی و توضیح خدمات صندوق به صاحبان صنایع کوچک به عنوان مشتریان بالقوه صندوق از کانال های مختلف همچون شرکت در رویدادها، تشکیل جلسات، اطلاع رسانی کتبی و ....، معرفی واحدهای تولیدی مشمول تعریف صنایع کوچک، اخذ و صحت سنجی مدارک واطلاعات مشتریان، تکمیل فرم های سامانه صدور و بارگذاری مدارک در سامانه، بازدید از واحد تولیدی و ارائه گزارش در چارچوب فرم های مربوطه، پیگیری از صندوق و مشتری تا مرحله صدور ضمانت نامه و شرکت در دوره های آموزشی و سایر رویدادهای دعوت شده از سوی صندوق از جمله وظایف اصلی کارگزاران به شمار می‌آید.

کد ۵۰۳

کارت هوشمند سوخت, گواهینامه پایه دو, کارت شناسایی, کارت خودرو, کارت بیمه خودرو ،
زهرا عباسی کسبی با کد ملی ۰۴۹۱۴۸۱۵۶۱ فرزند ابوالقاسم خودرو پراید رنگ سفید مدل ۱۳۹۰ شماره پلاک ۷۳ط۳۴۱ایران۷۷ به نام در تاریخ ۱۴۰۲/۰۷/۲۸ مفقود گردیده و از درجه اعتبار ساقط است.

گواهینامه پایه سه ،
طاهره نعضت شهریاری با کد ملی ۰۴۸۰۹۴۵۸۶۱ فرزند عباس در تاریخ ۱۴۰۲/۰۷/۰۱ مفقود گردیده و از درجه اعتبار ساقط است.

کارت ملی هوشمند, شناسنامه ،
زینب زمانی با کد ملی ۴۱۷۰۱۹۶۷۵۹ فرزند حسین در تاریخ ۱۴۰۲/۰۸/۰۱ مفقود گردیده و از درجه اعتبار ساقط است.

کارت ملی هوشمند ،
معصومه ابویی بهادران با کد ملی ۰۰۴۹۳۱۷۸۶۵ فرزند محمد در تاریخ ۱۴۰۲/۰۶/۰۱ مفقود گردیده و از درجه اعتبار ساقط است.

شناسنامه ،
رقیه کلا با کد ملی ۰۴۸۲۱۹۳۶۹۷ فرزند محمدجواد در تاریخ ۱۴۰۲/۰۷/۲۴ مفقود گردیده و از درجه اعتبار ساقط است.

کارت ملی هوشمند ،
مهدی علیزاده با کد ملی ۰۰۶۹۴۵۴۴۹۳ فرزند محمدتقی در تاریخ ۱۴۰۲/۰۶/۰۱ مفقود گردیده و از درجه اعتبار ساقط است.

شناسنامه ،
محمدیاسین نعمتی با کد ملی ۰۲۰۲۸۷۳۸۵۴ فرزند محمد در تاریخ ۱۴۰۲/۰۶/۰۱ مفقود گردیده و از درجه اعتبار ساقط است.

برگ سبز خودرو ،
امیرحسین تواهر با کد ملی ۰۲۰۰۲۸۶۰۷۲ فرزند جعفر خودرو ویو رنگ سفید مدل ۱۴۰۱ شماره پلاک ۲۲۸۵ط۶۲ایران۱۴۷ شماره شاسی۸۵۳۴۸ شماره موتور۵۶۴۱۷به نام در تاریخ ۱۴۰۲/۰۱/۰۱ مفقود گردیده و از درجه اعتبار ساقط است.

شناسنامه ،
نگین قلیها با کد ملی ۰۰۲۲۹۳۲۰۱۱ فرزند بهرام در تاریخ ۱۴۰۲/۰۴/۰۱ مفقود گردیده و از درجه اعتبار ساقط است.

کد ۵۰۸

کارت ملی هوشمند ،
میثم پورضایی با کد ملی ۴۸۸۰۱۴۰۱۴۷ فرزند غلامرضا در تاریخ ۱۴۰۲/۰۴/۰۱ مفقود گردیده و از درجه اعتبار ساقط است.

کارت ملی هوشمند ،
ابراهیم کیخا با کد ملی ۰۰۶۹۲۲۲۰۸۸ فرزند غلامرضا در تاریخ ۱۴۰۲/۰۸/۰۷ مفقود گردیده و از درجه اعتبار ساقط است.

کارت ملی هوشمند ،
ناصر مغاری با کد ملی ۰۴۲۱۱۵۴۴۴۶ فرزند محمد در تاریخ ۱۴۰۲/۰۷/۰۹ مفقود گردیده و از درجه اعتبار ساقط است.

شناسنامه ،
امیر حسن کریمی تبار با کد ملی ۰۴۲۱۱۳۰۹۸۹ فرزند رضا در تاریخ ۱۴۰۰/۰۱/۰۱ مفقود گردیده و از درجه اعتبار ساقط است.

کارت ملی هوشمند ،
محمود مهرآباد با کد ملی ۰۴۱۰۵۲۴۶۰۳ فرزند حسین در تاریخ ۱۴۰۲/۰۷/۰۱ مفقود گردیده و از درجه اعتبار ساقط است.

کارت ملی هوشمند ،
هادی شیرکوند با کد ملی ۰۰۷۹۳۵۲۷۳۱ فرزند قربانعلی در تاریخ ۱۴۰۲/۰۶/۰۱ مفقود گردیده و از درجه اعتبار ساقط است.

کارت ملی هوشمند ،
سیدمرتضی صداقت بکلائی با کد ملی ۰۰۲۰۴۸۳۶۳۵ فرزند سیداحمد در تاریخ ۱۴۰۲/۰۷/۳۰ مفقود گردیده و از درجه اعتبار ساقط است.

کارت ملی هوشمند ،
فاطمه اشرف با کد ملی ۴۶۰۹۴۱۹۱۵۷ فرزند اکبر در تاریخ ۱۴۰۲/۰۴/۱۰ مفقود گردیده و از درجه اعتبار ساقط است.

کد ۱۵۰۰

کارت هوشمند سوخت, برگ سبز خودرو ،
قاسم غزی با کد ملی ۱۷۵۳۱۸۸۳۹۳ فرزند حسین خودرو تیبا رنگ سفید مدل ۱۳۹۵ شماره پلاک ۱۹ل۵۸۱ ایران۱۴ شماره شاسی NAS۸۱۲۱۰۰G۵۸۸۸۶۵۸ شماره موتور۸۲۷۵۶۰۷ به نام در تاریخ ۱۴۰۲/۰۴/۰۱ مفقود گردیده و از درجه اعتبار ساقط است.

کارت ملی هوشمند ،
رضا سالاری فر با کد ملی ۱۹۸۹۶۵۲۰۰۱ فرزند عبدالکاظم در تاریخ ۱۴۰۲/۰۱/۰۱ مفقود گردیده و از درجه اعتبار ساقط است.

گواهینامه پایه دو, کارت پایان خدمت, کارت هوشمند خودرو ،
ابراهیم ناصری با کد ملی ۱۷۵۲۹۴۵۰۲۶ فرزند مجید خودرو پراید رنگ سفید مدل ۱۳۹۶ شماره پلاک ۲۸ط۷۴۸ ایران۱۴ به نام ابراهیم ناصری در تاریخ ۱۴۰۲/۰۴/۰۱ مفقود گردیده و از درجه اعتبار ساقط است.

کارت ملی هوشمند ،
مرتضی پناهی نژاد با کد ملی ۱۷۴۰۸۹۷۱۹۶ فرزند امیر در تاریخ ۱۴۰۲/۰۷/۲۵ مفقود گردیده و از درجه اعتبار ساقط است.

کارت ملی هوشمند, کارت هوشمند سوخت, گواهینامه پایه دو, کارت پایان خدمت, کارت هوشمند خودرو ،
سیدوکیل منصوریان با کد ملی ۶۰۰۹۹۲۸۴۹۴ فرزند شاه محمد خودرو پژوپارس رنگ سفید مدل ۱۴۰۱ شماره پلاک ۲۹س۴۷۲ایران۱۴ به نام سیدعباس منصوریان در تاریخ ۱۴۰۲/۰۷/۲۵ مفقود گردیده و از درجه اعتبار ساقط است.

کارت ملی هوشمند, گواهینامه پایه دو ،
راضیه افراسیابی با کد ملی ۴۲۴۰۱۲۹۰۸۷ فرزند محمدرحیم در تاریخ ۱۴۰۲/۰۷/۲۵ مفقود گردیده و از درجه اعتبار ساقط است.

برگ سبز خودرو ،
محمد کعب با کد ملی ۱۷۵۵۰۴۲۹۷۳ شماره شناسنامه ۱۲۷۱ فرزند عباس خودرو تیبا رنگ سفید مدل ۱۳۹۶ شماره پلاک ۸۴ن۵۹۵ایران۱۴ شماره شاسی NAS۸۱۲۰۰H۵۷۴۰۷۹۹ شماره موتور M۱۵/۸۴۰۱۸۲۲ به نام محمدکعب در تاریخ ۱۴۰۱/۱۲/۰۱ مفقود گردیده و از درجه اعتبار ساقط است.

کد ۸۰۰

گواهینامه پایه دو ،
رضا قنبری با کد ملی ۵۳۹۷۱۲۵۹۲ فرزند علی در تاریخ ۱۴۰۲/۰۸/۰۹ مفقود گردیده و از درجه اعتبار ساقط است.

کارت ملی, کارت عابر بانک ،
مجتبی شیر محمدی با کد ملی ۴۴۹۰۱۲۴۵۷۰ فرزند کاک در تاریخ ۱۴۰۲/۰۷/۲۲ مفقود گردیده و از درجه اعتبار ساقط است.

کارت ملی, گواهینامه پایه سه, کارت دانشجویی ،
علیرضا جوادیان زاده با کد ملی ۳۳۸۰۹۵۱۵۴۴ فرزند حسین در تاریخ ۱۴۰۲/۰۷/۰۱ مفقود گردیده و از درجه اعتبار ساقط است. مدرک تحصیلی علیرضا جوادیان زاده فرزند حسین به شماره ملی ۳۳۸۰۹۵۱۵۴۴ در مقطع کارشناسی رشته شهرسازی صادره از واحد دانشگاهی ازاد اسلامی به شماره ۹۶۲۰۹۸۵۲۸ مفقود گردید است. از یابنده تقاضا میشود اصل مدرک را به دانشگاه ازاد اسلامی کرمان به نشانی دانشگاه ازاد اسلامی کرمان ارسال نماید.

کارت ملی, کارت عابر بانک ،۵۰ تومان پول نقد،
زینب محمدی مزرعه با کد ملی ۳۳۹۱۳۹۳۷۰۱ فرزند علی در تاریخ ۱۴۰۲/۰۸/۰۶ مفقود گردیده و از درجه اعتبار ساقط است.

کارت ملی ،
بتول افسای با کد ملی ۳۳۹۲۵۵۲۶۵۸ فرزند محمد و کارت بانکی .دفترچه بانکی،کارت ضمانت صندوق امانت بانکی بتول افسای .کارت رفاه خرید محمد افسای در تاریخ ۱۴۰۲/۰۸/۰۶ مفقود گردیده و از درجه اعتبار ساقط است.

کارت ملی, کارت پایان خدمت ،
مرتضی ذاکری با کد ملی۴۶۹۰۳۰۹۰۴۳ فرزند غلام در تاریخ ۱۴۰۲/۰۶/۰۱ مفقود گردیده و از درجه اعتبار ساقط است.

گواهینامه پایه سه ،
سیدرضا فیروزی با کد ملی ۲۴۸۰۶۵۶۸۹۶ فرزند غلامرضا در تاریخ ۱۴۰۲/۰۵/۰۱ مفقود گردیده و از درجه اعتبار ساقط است.

کد ۱۲۰۰

کارت ملی هوشمند, کارت هوشمند سوخت, گواهینامه پایه یک, کارت عابر بانک, کارت پایان خدمت ، کارت سلامت رانندگی،
محمد طاهرآبادی با کد ملی ۰۰۶۴۸۱۳۳۴۷ شماره شناسنامه ۹۶۴۱ فرزند ابراهیم در تاریخ ۱۴۰۲/۰۸/۰۷ مفقود گردیده و از درجه اعتبار ساقط است.

کارت هوشمند سوخت, کارت خودرو, کارت بیمه خودرو ،
خودرو پراید رنگ سفید شیری مدل ۱۳۸۴ شماره پلاک ۱۵ ن ۸۴۵ ایران ۶۸ شماره شاسی S۱۴۱۲۲۸۴۶۰۳۳۸۵ شماره موتور ۰۱۲۴۱۷۱۱ به نام مهدی سرخه زاده در تاریخ ۱۴۰۲/۰۸/۰۲ مفقود گردیده و از درجه اعتبار ساقط است.

گواهینامه پایه سه ،
حسین سرخه زاده با کد ملی ۰۳۱۲۹۶۰۴۷۶ فرزند مهدی در تاریخ ۱۴۰۲/۰۸/۰۲ مفقود گردیده و از درجه اعتبار ساقط است.

کارت ملی هوشمند, کارت هوشمند سوخت, گواهینامه پایه دو, کارت خودرو, کارت بیمه خودرو ،
فرهاد محمودی القلندیس با کد ملی ۰۰۳۵۹۹۹۳۱۴ شماره شناسنامه ۲۵۱۷۸ فرزند رحیم خودرو سمندتاکسی رنگ زرد مدل ۱۴۰۰ شماره پلاک ۹۶ ت ۶۶۲ ایران ۲۲ به نام فرهاد محمودی القلندیس در تاریخ ۱۴۰۲/۰۸/۰۱ مفقود گردیده و از درجه اعتبار ساقط است.

کارت ملی هوشمند ،
نسرین خوشبازان با کد ملی ۰۰۶۲۷۴۱۵۶۱ شماره شناسنامه اختصاصی فرزند اسماعیل در تاریخ ۱۴۰۲/۰۸/۰۸ مفقود گردیده و از درجه اعتبار ساقط است.

کارت ملی هوشمند ،
رضا کاظمی چشمه منتش با کد ملی ۳۷۸۰۶۵۱۱۰۶ فرزند علی اکبر در تاریخ ۱۴۰۲/۰۸/۰۳ مفقود گردیده و از درجه اعتبار ساقط است.

کارت ملی هوشمند ،
ساره هاشمی با کد ملی ۳۴۸۹۸۰۵۰۶۲ شماره شناسنامه ۱۰ فرزند یوسف در تاریخ ۱۴۰۲/۰۵/۱۵ مفقود گردیده و از درجه اعتبار ساقط است.

کارت ملی هوشمند, گواهینامه پایه سه ،
اعظم سعیدی محمدی با کد ملی ۰۰۷۱۷۳۲۷۲۱ شماره شناسنامه ۱۹۷۷ فرزند محمدعلی در تاریخ ۱۴۰۲/۰۸/۰۵ مفقود گردیده و از درجه اعتبار ساقط است.

کارت ملی هوشمند, شناسنامه, کارت هوشمند سوخت, گواهینامه پایه سه, کارت شناسایی, کارت خودرو, کارت بیمه خودرو ،
امامعلی نعمت زاد با کد ملی ۰۰۳۹۶۴۸۱۵۱ شماره شناسنامه ۶۴۶ فرزند نوروز خودرو پراید رنگ سفید مدل – شماره پلاک ۶۵ ی ۵۴۶ ایران ۶۸ به نام امامعلی نعمت زاد در تاریخ ۱۴۰۲/۰۸/۰۱ مفقود گردیده و از درجه اعتبار ساقط است.

اصل مدرک تحصیلی پیش دانشگاهی ،
ابراهیم آقایی قزلقیه با کد ملی ۲۹۳۹۶۲۰۱۶۴ شماره شناسنامه ۲ فرزند نعمت اله در تاریخ ۱۴۰۲/۰۳/۰۱ مفقود گردیده و از درجه اعتبار ساقط است.

کارت ملی هوشمند, کارت هوشمند سوخت, گواهینامه پایه سه, کارت عابر بانک ،
مینا احمدی پور نظری با کد ملی ۰۰۴۹۳۷۶۴۹۷ شماره شناسنامه ۲۲۸۹ فرزند عباس در تاریخ ۱۴۰۲/۰۸/۰۱ مفقود گردیده و از درجه اعتبار ساقط است.

کارت ملی هوشمند ،
اکبر صالحی با کد ملی ۵۴۵۰۰۴۴۸۶۰ فرزند احمد در تاریخ ۱۴۰۲/۰۸/۰۱ مفقود گردیده و از درجه اعتبار ساقط است.

کارت ملی هوشمند ،
ابوالفضل سعادت با کد ملی ۰۰۵۰۳۷۹۹۷۶ فرزند محمدحسین در تاریخ ۱۴۰۲/۰۲/۰۱ مفقود گردیده و از درجه اعتبار ساقط است.

کارت ملی هوشمند ،
سحر محمدی با کد ملی ۰۵۵۰۲۸۹۵۲۶ فرزند احمد در تاریخ ۱۴۰۲/۰۴/۱۵ مفقود گردیده و از درجه اعتبار ساقط است.

کد ۱۹۰۱

کارت ملی هوشمند ،
دانیال رودی با کد ملی ۱۰۵۰۴۷۲۱۶۰ فرزند مصطفی در تاریخ ۱۴۰۲/۰۲/۰۱ مفقود گردیده و از درجه اعتبار ساقط است.

گواهینامه موتور ،
امیرعلی دری با کد ملی ۱۰۵۱۱۵۸۶۳۱ فرزند محمدابراهیم در تاریخ ۱۴۰۲/۰۵/۰۱ مفقود گردیده و از درجه اعتبار ساقط است.

کارت ملی هوشمند, گواهینامه پایه سه, کارت پایان خدمت, کارت خودرو ،
محمد سلیمانی با کد ملی ۶۴۴۹۸۱۴۳۱۴ شماره شناسنامه ۲۷ فرزند حسنعلی موتورسیکلت هوندا۱۲۵ سی سی رنگ قرمز مدل ۱۳۸۹ شماره پلاک ۷۹۴۴۳/۷۶۲ به نام هادی موقر در تاریخ ۱۴۰۲/۰۸/۰۸ مفقود گردیده و از درجه اعتبار ساقط است.

برگ سبز خودرو ،
فاطمه صباحی با کد ملی ۱۰۶۳۴۷۲۷۸۴ فرزند رجبعلی خودرو پراید رنگ سفید مدل ۱۳۸۷ شماره پلاک ۲۸ب۳۴۲ایران۳۲ شماره شاسی S۱۴۲۲۲۸۷۰۰۷۱۵۹ شماره موتور۲۴۱۱۳۵۶ به نام فاطمه صباحی در تاریخ ۱۴۰۱/۱۱/۰۱ مفقود گردیده و از درجه اعتبار ساقط است.

کارت ملی, رسید کارت ملی, گواهینامه پایه دو, کارت خودرو, کارت بیمه خودرو ،
غلامرضا ترکمانیان با کد ملی ۶۴۴۹۳۱۳۹۳۵ شماره شناسنامه ۷۷ فرزند محمدابراهیم خودرو هایما۹۵ رنگ سفید مدل ۱۳۹۷ شماره پلاک ۵۷۷ط۲۶ایران۷۴ به نام غلامرضا ترکمانیان در تاریخ ۱۴۰۲/۰۸/۰۳ مفقود گردیده و از درجه اعتبار ساقط است.

۲عدد کارت هوشمند سوخت, کارت عابر بانک, کارت خودرو ،
مهدی برزنونی با کد ملی ۰۹۲۴۷۸۱۸۷۴ فرزند براتعلی خودرو وانت پیکان رنگ سفید مدل ۱۳۸۲ شماره پلاک ۹۴ط۴۳۹ایران۷۴ به نام ابراهیم رستمی در تاریخ ۱۴۰۲/۰۸/۰۷ مفقود گردیده و از درجه اعتبار ساقط است.

شناسنامه, گواهینامه پایه سه ،
آمنه صادقی با کد ملی ۱۰۶۲۸۱۳۳۷۵ فرزند علی اکبر در تاریخ ۱۴۰۲/۰۳/۰۱ مفقود گردیده و از درجه اعتبار ساقط است

کار و کارگر

WWW.KARAVAKARGAR.IR

- چهار شنبه ۱۰ آبان ۱۴۰۲
- ۱۶ ربیع الثانی ۱۴۴۵
- ۱ نوامبر ۲۰۲۳
- سال سی و سوم ـ شماره ۹۳۲۳

اگر کسی از جبهه پایداری و یا نزدیک به آن‌ها نباشد در این انتخابات بیچاره است

جعفرزاده ایمن آبادی: مجلس دوازدهم کاملاً مهندسی شده است

نماینده ادوار مجلس گفت: شرایط برای شخص قالیباف و دوستانش در انتخابات پیشرو پیچیده است، مگر اینکه جریان قالیباف جلوی این‌ها زانو بزند.

غلامعلی جعفرزاده ایمن آبادی، نماینده سابق رشت، به منیان گفت: اگر فضای سیاسی کشور بهتر بود و معیشت مردم هم در این سال‌ها اوضاع و احوال مساعدتری پیدا می‌کرد حتماً افراد بیشتری از جناح‌های مختلف ثبت‌نام و انتخابات پرشورتر می‌شد.

او افزود: چند سالی است که کانون‌های تصمیم گیری در کشور یکدست شده‌اند. کشورهای تک قطبی هیچ‌گاه رشد نمی‌کنند مثل کره شمالی و روسیه و حتی چین که اقتصادش در حال فرو ریختن است. کشورهایی با تضاد افکار در جهت مثبت شانس افزایش رشد را دارند.

جعفرزاده تصریح کرد: انتخاب اعضای هیات‌های اجرایی در سراسر ایران، عجیب و غریب بوده است. یعنی خیلی از این افراد اساساً ناشناس هستند چه برسد به اینکه بخواهند معتمد مردم باشند. دولت سیزدهم نباید این ترکیب‌ها را انتخاب می‌کرد. دولت‌های آقایان خاتمی، احمدی‌نژاد و روحانی، هیات‌های اجرایی‌شان ترکیبی از معتمدین منطقه بودند ولی الان هیات‌های اجرایی کاملاً گردانندگان ستاد انتخاباتی رئیسی هستند و اصلاً از گروه‌ها و جناح‌های دیگر در بین آن‌ها دیده نمی‌شود و این خیلی بد است.

نماینده سابق رشت اظهار کرد: من حاضرم یک نام از اعضای هیات‌های اجرایی را به وحیدی، وزیر کشور، بدهم او و همفکرانش که ادعا دارند این افراد معتمد هستند، نام و عکس عضو هیات اجرایی را در شهر مورد نظر به مردم نشان دهند و ببینند مردم او را می‌شناسند و اصلاً معتمد آن‌ها هست یا نه؟ به نظرم با این رویه خیلی امیدی به رقابت برابر در انتخابات نیست.

او یادآور شد: شک نکنید ناظرین صندوق‌های انتخاباتی و بازرسین توسط همین افراد ناشناس و غیرمعتمد انتخاب خواهند شد. به نظر من، اگر کسی از جبهه پایداری و یا نزدیک به آن‌ها نباشد در این انتخابات بیچاره است. حتی شرایط برای شخص قالیباف و دوستانش هم در انتخابات پیشرو پیچیده است، مگر اینکه جریان قالیباف جلوی این‌ها زانو بزند. مجلس دوازدهم کاملاً مهندسی شده است.

روحانی:

ترافیک سنگین شود می‌گویند مقصر دولت قبل است

- حرف‌های برخی مسئولان بی‌پایه است
- نفرت‌پراکنی و کینه‌توزی از یکدیگر در جریان است
- در این شرایط باید دولت و مجلس قوی داشته باشیم

حسن روحانی با اشاره به اینکه در این شرایط در کشور باید دولت و مجلس قوی داشته باشیم، اظهار داشت: در شرایط حساس همه بار بر دوش رهبری است. تقویت دولت هم با انسجام ملت و کاهش شکاف در جامعه ممکن خواهد شد. نفرت‌پراکنی و کینه‌توزی از یکدیگر در جریان است. حرف‌های برخی مسئولان را می‌بینید چقدر بی‌پایه است، اگر فردا ترافیک تهران سنگین شود یا بنزین آلوده هوا را ناسالم کند می‌گویند مقصر دولت قبل است.

به گزارش کاروکارگر، حسن روحانی، رئیس‌جمهور دولت‌های یازدهم و دوازدهم در ادامه جلسات خود با فعالان گروه‌ها و احزاب سیاسی، با اعضای شورای مرکزی، کمیته سیاسی و دبیران استانی حزب اعتدال و توسعه دیدار و گفت‌وگو کرد.

روحانی وظیفه دلسوزان ایران و انقلاب و نظام را در شرایط فعلی سخت و سنگین عنوان کرد و گفت: کشور متعلق به اقلیت خاصی نیست که تصور شود نیازی به حضور و مشارکت ما نیست یا چون ممکن است ردصلاحیت کنند تکلیف از ما ساقط است. آن همه فداکاری از سال ۴۱ تا ۵۷ برای این بود که مردم زندگی مادی بهتری داشته باشند که من آن را در قالب توسعه تفسیر می‌کنم و در شرایطی زندگی کنند که معنویت و اخلاق دینی حاکم باشد که می‌توانیم آن را به اعتدال تفسیر کنیم. هدف این بود جامعه‌ای داشته باشیم که از لحاظ مادی و معنوی برتر باشد و کشور در مسیر رشد و ترقی و تعالی قرار گیرد

او در ادامه افزود: قرار بود با انقلاب، اخلاق اسلامی حاکم شود که در آن دروغ، تخریب این و آن، ریا و دزدی و فساد وجود نداشته باشد و جامعه، دینی باشد؛ منظور از دینی شدن فقط روزه و نماز و خمس و زکات نیست بلکه طبق حدیث امام صادق(ع)، راستگویی و ادای امانت مهم‌ترین آن است. رئیس‌جمهور دولت‌های یازدهم و دوازدهم، مسئولیت احزاب را در این شرایط سنگین‌تر دانست و اظهار داشت: ما تحزب را از شهید بهشتی آموختیم. او بود که ابتدای انقلاب بر تحزب تاکید کرد و توانست حزب جمهوری اسلامی را تشکیل دهد که بسیار مؤثر بود. باید این خط را ادامه داد. پس از انتخابات ۹۸ و ۱۴۰۰ بوی ناامیدی و یاس به مشام می‌رسد و عده زیادی از مردم ظاهرا کنار کشیدند و ناامید شدند، در این شرایط احزاب نقش مهم‌تری بر دوش دارند.

وی خطاب به فعالان حزب اعتدال و توسعه اظهار داشت: اینکه در انتخابات شرکت کنید یا نکنید، تصمیم شماست اما در این قدم اول که عده‌ای از اعضای حزب شما در انتخابات مجلس، پیش‌ثبت‌نام کرده‌اند نشان می‌دهد که وظیفه‌ای احساس کرده‌اند. البته تا امروز نشانه‌ای برای برگزاری انتخاباتی پرشور و رقابتی طبق فرمایش مقام معظم رهبری ندیده‌ایم.

رئیس دولت تدبیر و امید به شرایط حساس منطقه اشاره کرد و گفت: شبح جنگ بیش از هر زمانی بر منطقه سایه افکنده است. روزها و هفته‌ها و ماه‌های آینده برای ایران و کل منطقه بسیار سرنوشت‌ساز است و باید هوشیار باشیم تا سایه جنگ به طور کامل از کشور دور شود. بعد از دفاع مقدس هشت ساله، حداقل چند بار، با تدبیر و تصمیم مقام معظم رهبری سایه شوم جنگ از سر کشور دور شد.

او با بیان اینکه در دولت دوازدهم در سه مورد تا مرز جنگ پیش رفتیم، اظهار داشت: روزی که پهپاد آمریکایی در خلیج فارس هدف قرار گرفت، آمریکایی‌ها ما را تهدید کردند، پیام‌های مختلفی مبادله شد و به طور حساب‌شده جلوی جنگ گرفته شد. بار دوم پس از حمله به آرامکو بود که آمریکایی‌ها ما را متهم کردند. مورد سوم بعد از شهادت سردار حاج قاسم سلیمانی بود که باید به آن جنایت بزرگ آمریکا پاسخ می‌دادیم. آنها می‌گفتند اگر به نیروهای ما حمله کنید ما ۵۲ نقطه ایران را مورد حمله قرار می‌دهیم. اما ما عین‌الاسد را هدف گرفتیم که طرحی برنامه‌ریزی شده بود. در مجموع ما توانستیم در سه مرحله از جنگ با آمریکا در دوره ترامپ عبور کنیم.

رئیس‌جمهور دولت‌های یازدهم و دوازدهم، سخنرانی رهبر معظم انقلاب چند روز پس از آغاز جنگ اخیر غزه را پیام مهمی عنوان کرد که جنگ را از کشور دور کرد و گفت: در همه مقاطع گذشته با هماهنگی با رهبر معظم انقلاب و تدبیر و تصمیم ایشان، سایه جنگ از ایران دور شد، همانطور که ایشان پس از جنگ اوکراین در یک سخنرانی، پای ایران را از مهلکه کنار کشیدند.

روحانی با بیان اینکه با عملیات طوفان الاقصی بی‌تردید هیمنه اسرائیل شکسته شد، اظهار داشت: اسرائیل که به نیروهای نظامی و اطلاعاتی آماده و زیاده خود افتخار می‌کرد، غافلگیر شد. اینکه فلسطینی‌ها چرا و چطور دست به این عملیات زدند، تصمیمی مربوط به حماس است. اسرائیل امروز دیگر اسرائیل دیروز نیست. اسرائیل هم از نظر اطلاعاتی و امنیتی شکست خورد، هم از نظر اخلاقی و انسانی. باریکه غزه که ۱۷ سال در حصر کامل بوده، امروز شاهد بمباران شبانه‌روزی اسرائیل است. جنایات بی‌حد و حصری اتفاق می‌افتد که به زن و کودک و سالخورده و بیمار هم رحم نمی‌کنند.

وی افزود: این اتفاق چهره سران غربی را به خوبی برملا کرد. حمایت‌های مالی و تسلیحاتی از رژیم اسرائیل، آزمایش بدی برای سران غرب بود. مردم در اروپا و آمریکا در حمایت از فلسطین به صحنه آمدند. تجمع عظیم و کم‌سابقه مردم در لندن در حمایت از فلسطین، در تاریخ انگلیس کمتر دیده شده است. در عین حال در برخی کشورهای عربی تحرکی دیده نشد. آنها هم مفتضح شدند. رئیس دولت سابق، راهبرد اسرائیل را تحریک ایران و محور مقاومت به ورود به جنگ عنوان کرد و گفت: نتانیاهو درصدد توسعه جنگ در منطقه است چون به محض پایان جنگ او باید در انتظار محاکمه در افکار عمومی اسرائیل باشد. نتانیاهو صریحا گفت جنگ فرصتی است که ما باید نقشه منطقه را به طور کامل عوض کنیم. هدف آنها نابودی حماس و جنبش جهاد اسلامی و درگیر کردن حزب‌الله لبنان و ایران در جنگ است علیرغم آنکه مقامات آمریکا و اخیرا اسرائیل گفته‌اند ما شواهدی نداریم که ایران در این عملیات مداخله کرده باشد. با این وجود شرایط منطقه بسیار حساس است و بین جنگ و صلح فاصله اندک است. یک اقدام غیردقیق می‌تواند شرایط را خطرناک کند.

روحانی باور به زوال اسرائیل را مطابق با تقدیر الهی و تاریخی دانست و گفت: اینکه گفته می‌شود اسرائیل از بین می‌رود، این یک زوال درونی است. دولت‌های آپارتاید و نژادپرست و میلیتاریست چنانکه در آلمان نازی و آفریقای جنوبی دیدیم، عمر کوتاهی داشتند. زوال اسرائیل به دست خودش اتفاق خواهد افتاد. مساله فلسطین هم باید در خود فلسطین حل شود.

وی افزود: راه‌حل پیشنهادی ایران چنانکه مقام معظم رهبری چند بار تاکید کردند برگزاری رفراندوم توسط همه ساکنان واقعی فلسطین است؛ راه‌حل ایران سیاسی است نه نظامی. روحانی با اشاره به اینکه در این شرایط در کشور باید دولت و مجلس قوی داشته باشیم، اظهار داشت: در شرایط حساس همه بار بر دوش رهبری است. تقویت دولت هم با انسجام ملت و کاهش شکاف در جامعه ممکن خواهد شد. نفرت‌پراکنی و کینه‌توزی از یکدیگر در جریان است. حرف‌های برخی مسئولان را می‌بینید چقدر بی‌پایه است، اگر فردا ترافیک تهران سنگین شود یا بنزین آلوده هوا را ناسالم کند می‌گویند مقصر دولت قبل است. رئیس دولت تدبیر و امید افزود: در روزهای آخر دولت دوازدهم میلیاردها دلار اسکناس در بانک مرکزی موجود بود که می‌شد وارد بازار کنیم تا قیمت دلار را به ۱۵ هزار تومان برسانیم، اما برای دولت بعد گذاشتیم که در شرایط سخت از آن استفاده کند. هیچ دولتی در تاریخ برای دولت بعد چنین مبلغ هنگفتی باقی نگذاشته است. تمام بندهای احیای برجام آماده بود. در اسفند ۹۹ یا ۲۱ فروردین ۱۴۰۰ برجام اجرایی و عملیاتی می‌شد.

وی ادامه داد: طبق مجوز جلسه سران سه قوه کالاهای اساسی را خریداری کردیم. مسئولان از طرفی می‌گویند ذخایر ارزی نبود و از طرفی می‌گویند دولت قبل همه ذخایر را خرج خرید کالاهای اساسی کرده بود. استدلال ما این بود که اول سال خریداری شود بهتر است چون نیمه سال گران می‌شود، پس کالاهای اساسی مورد نیاز را برای ماه‌های اول دولت قبل خریدیم. واکسن کرونا را هم به قدری خریدیم که من آن موقع گفتم دولت بعد وظیفه دارد فقط آن را تزریق کند.

روحانی اظهار داشت: حداقل پنج هدیه بزرگ برای دولت بعد به یادگار گذاشتیم. دولت دوازدهم ذخیره ارزی، برجام آماده احیا و اجرای مجدد، کالاهای اساسی خریداری‌شده و طرح‌های ملی و استانی آماده افتتاح و بالای ۹۰ درصد تکمیل شده و میلیون‌ها دوز واکسن خریداری‌شده و آماده تزریق را به دولت سیزدهم هدیه داد. مساله ما این دولت و آن دولت نبود، مساله ما مردم بود. بعضی طرح‌ها مانند بیمارستان هزار تختخوابی و تونل سدکانی سیب برای دریاچه ارومیه که چند ماه تا تکمیل وقت نیاز داشت برای افتتاح در دولت بعد باقی گذاشتیم ولی همین طرح‌ها بعد از یک و نیم یا دو سال بعد افتتاح شد و برخی از طرح‌ها هنوز افتتاح نشده‌اند. امیدواریم اینگونه طرح‌ها که در انتظار تکمیل و پیشرفت است جهت رفاه مردم و بهبود زندگی آنها هرچه زودتر به بهره‌برداری برسد.

امیرعبداللهیان در دیدار با امیر قطر:

جریان‌های مقاومت مقابل جنایت‌ها در غزه ساکت نخواهند ماند

ادامه از صفحه اول

به گزارش کاروکارگر، حسین امیرعبداللهیان در خصوص تحولات فلسطین، از اهتمام و نقش حمایتی قطر از مردم فلسطین تشکر و قدردانی کرد.

وی انعکاس پیام قوی از سوی جهان اسلام به رژیم صهیونیستی و حامیان آن را مهم دانست و افزود: لازم است موضع مشترک و منسجم کشورهای اسلامی در حمایت از ملت فلسطین در حوزه عملی و اجرایی نیز به طور مؤثر به فعلیت رسیده و کشورهای اسلامی از تمام توان خود برای پایان دادن جنایت جنگی و نسل‌کشی رژیم صهیونیستی علیه ملت مظلوم فلسطین و رفع محاصره انسانی نوار غزه استفاده کنند. وی افزود: در نتیجه استمرار جنایات رژیم صهیونیستی علیه مردم بی‌دفاع و محاصره کامل غزه، به تدریج شاهد افزایش عکس‌العمل‌ها و تشدید و توسعه دامنه درگیری‌ها در منطقه هستیم و طبیعی است که گروه‌ها و جریان‌های مقاومت در مقابل این همه جنایت و نیز حمایت تمام عیار آمریکا از رژیم صهیونیستی ساکت نخواهند ماند و آنها منتظر توصیه کسی نمی‌مانند، فلذا لازم است از آخرین فرصت‌های سیاسی برای توقف جنگ استفاده کنیم و چنانچه اوضاع از کنترل خارج شود، هیچ طرفی از پیامدهای آن در امان نخواهد بود. شیخ تمیم بن حمد آل ثانی امیر قطر نیز ضمن ابلاغ سلام خود به رهبری و رئیس‌جمهور کشورمان، به گفت‌وگوهای خوب و مهم اخیر خود با رئیسی در خصوص تحولات فلسطین اشاره کرد و ضمن اظهار خرسندی از این دیدار، مشورت‌ها میان دو کشور ایران و قطر را مهم دانست و افزود: این مشورت‌ها در چارچوب منافع دو کشور و مصالح کشورها و ملت‌های منطقه از جمله در حمایت از ملت مظلوم فلسطین ادامه خواهد یافت. امیر قطر جنایات جاری رژیم صهیونیستی علیه شهروندان فلسطینی در غزه را از منظر همه ملت‌های جهان غیرقابل قبول و غیرقابل تحمل دانست و تظاهرات ضداسراییلی گسترده مردمی در کشورهای مختلف جهان از جمله در آمریکا را نشانه انزجار جهانی از این جنایات دانست. وی افزود: قطر به تلاش‌های خود به منظور بمنظور پایان بخشیدن به حملات جاری رژیم اسرائیل علیه غزه و پایان بخشیدن به جنگ ادامه خواهد داد.

آنکارا:

تلاش‌های قطر برای آزادی گروگان‌ها پیشرفتی نداشت

روسیا الیوم: یک منبع دیپلماتیک ترکیه گزارش داد که تلاش‌های قطر هیچ پیشرفتی در مذاکرات آزادی گروگان بین طرف‌های فلسطینی و اسرائیلی نداشته است.

این منبع که نامش فاش نشد، در مصاحبه با خبرگزاری روسی «نووستی» افزود که آنکارا به هماهنگی تلاش های خود با طرف قطری که این مذاکرات را هدایت می کند، ادامه خواهد داد. این منبع گفت: ما به هماهنگی تبادل زندانیان با مشارکت طرف قطری ادامه می‌دهیم که از روز اول آغاز درگیری به طور قابل توجه و قابل توجهی در این چارچوب فعال بوده است و متأسفانه هیچ پیشرفتی در این زمینه مشاهده نمی‌کنیم. وی با تجدید درخواست آنکارا از همه طرف‌ها برای توقف فوری آتش‌بس و آغاز مذاکرات جدی، تاکید کرد که ورود کمک‌های بشردوستانه به نوار غزه مستلزم آتش‌بس فوری بین دو طرف است.

کد ۲۰۰۰

گواهینامه پایه سه ،
رضا کاویانی با کد ملی ۲۴۵۱۸۵۵۹۲۴ شماره شناسنامه ۱۳ فرزند غلامحسین در تاریخ ۱۴۰۲/۰۷/۰۷ مفقود گردیده و از درجه اعتبار ساقط است.

کارت ملی هوشمند ، کارت بازنشستگی،
سیف اله فضلی نژاد با کد ملی ۱۸۶۰۹۰۹۰۱۹ شماره شناسنامه ۱۵۱ فرزند محمد در تاریخ ۱۴۰۲/۰۸/۰۱ مفقود گردیده و از درجه اعتبار ساقط است.

سند کمپانی, برگ سبز خودرو ،
لیلا نصیری با کد ملی ۲۵۷۰۱۴۳۸۳۹ شماره شناسنامه ۱۴۳۹۵ فرزند مرتضی خودرو سواری رنگ سفیدروغنی مدل ۱۳۸۸ شماره پلاک ۷۳ایران۵۳۴س۳۸ شماره شاسی S۱۴۱۲۲۸۸۲۰۳۰۷۰ شماره موتور۲۷۹۴۷۹۵به نام لیلا نصیری در تاریخ ۱۴۰۲/۰۲/۰۳ مفقود گردیده و از درجه اعتبار ساقط است.

کارت ملی هوشمند ،
لیلا نصیری با کد ملی ۲۵۷۰۱۴۳۸۳۹ شماره شناسنامه ۱۴۳۹۵ فرزند مرتضی در تاریخ ۱۴۰۲/۰۶/۰۵ مفقود گردیده و از درجه اعتبار ساقط است.

کارت ملی هوشمند ،
سهیلا غضنفری شبانکاره با کد ملی ۲۲۸۱۵۶۲۸۴۰ شماره شناسنامه ۲۲۸۱۵۶۲۸۴۰ فرزند مختار در تاریخ ۱۴۰۲/۰۷/۲۱ مفقود گردیده و از درجه اعتبار ساقط است.

کد ۱۶۰۰

گواهینامه پایه دو, کارت عابر بانک ،
محمد جعفری با کد ملی ۳۳۱۹۵۴۲۱۷۶ فرزند نعمت اله در تاریخ ۱۴۰۲/۰۶/۰۱ مفقود گردیده و از درجه اعتبار ساقط است.

برگ سبز خودرو ،
جوانمیر غلامی با کد ملی ۵۹۵۹۶۴۴۶۹۱ فرزند مجید تراکتور تراکتور رنگ قرمز روغنی مدل ۱۳۸۷ شماره پلاک ۱۱۶ک۱۱ ایران۱۹ شماره شاسی F۲۵۸۰۹ شماره موتورLFW۰۶۶۶۱U به نام در تاریخ ۱۴۰۱/۰۸/۰۱ مفقود گردیده و از درجه اعتبار ساقط است.

کارت ملی هوشمند, شناسنامه, سایر مدارک ،
کریمان امامی سرین با کد ملی ۳۲۵۴۰۸۴۱۸۷ فرزند نریمان و شناسنامه وکارت ملی آقای امیر حیدری و شناسنامه خانم زهرا امامی در تاریخ ۱۴۰۲/۰۸/۰۶ مفقود گردیده و از درجه اعتبار ساقط است.

کارت ملی هوشمند, شناسنامه, سایر مدارک ،
مسعود کاکائی فر با کد ملی ۳۲۵۸۸۳۰۶۹۱ فرزند منصور و کارت ملی و شناسنامه زهرا قاسمی سه چقایی وشناسنامه حسنا و هستی و سرنا کاکائی فر در تاریخ ۱۴۰۲/۰۷/۰۳ مفقود گردیده و از درجه اعتبار ساقط است.

گواهینامه پایه سه ،
گل نار شرفی باغطیقونی با کد ملی ۳۲۵۴۱۶۶۵۵۸ فرزند شیرخان در تاریخ ۱۴۰۲/۰۷/۲۰ مفقود گردیده و از درجه اعتبار ساقط است.

کارت ملی هوشمند, شناسنامه ،
سهیل طاهر آبادی با کد ملی ۳۳۰۰۲۹۳۰۶۵ فرزند رسول در تاریخ ۱۴۰۲/۰۷/۲۵ مفقود گردیده و از درجه اعتبار ساقط است.

شناسنامه ،
امیررضا عباسی نیا با کد ملی ۳۲۴۲۲۷۶۴۹۳ فرزند اسفندیار در تاریخ ۱۴۰۲/۰۷/۲۰ و کارت ملی در تاریخ ۱۴۰۰/۲/۱ مفقود گردیده و سیم کارت به شماره ۰۹۳۹xxx۰۵۵۰ مفقود گردیده و از درجه اعتبار ساقط است.

کارت ملی هوشمند ،
مرضیه شکری با کد ملی ۳۳۴۱۰۵۸۴۵۱ فرزند خانعلی در تاریخ ۱۴۰۲/۰۸/۰۶ مفقود گردیده و از درجه اعتبار ساقط است.

قولنامه ۶دانگ ملک مسکونی به مساحت۸۵ متر به آدرس کرمانشاه دولت آباد انتهای چهل متری کوچه نانوایی سنگکی پلاک ۷۴،
نوروز یاری تیرانی با کد ملی ۳۳۶۹۳۹۷۹۱۹ فرزند عزیز در تاریخ ۱۴۰۲/۰۶/۲۵ مفقود گردیده و از درجه اعتبار ساقط است.

شناسنامه, سند کمپانی, برگ سبز خودرو, سند فروش ،
هوشنگ همتی وینه با کد ملی ۳۲۵۹۲۲۸۵۶۱ فرزند عین اللهخودرو تراکتور رنگ قرمز مدل ۱۳۶۸ شماره پلاک ۸۲ک۹۷۵ ایران۱۹ شماره شاسی PC۳۲۳۸۰ شماره موتورLFW۵۸۴۲P به نام در تاریخ ۱۴۰۲/۰۷/۲۶ مفقود گردیده و از درجه اعتبار ساقط است.

کد ۲۰۰۰

کارت ملی هوشمند ،
فرشته ناصری ابنوی با کد ملی ۲۲۹۸۴۶۳۵۱۴ شماره شناسنامه ۱۵۵۰ فرزند عرج در تاریخ ۱۴۰۲/۰۸/۰۴ مفقود گردیده و از درجه اعتبار ساقط است.

کارت ملی هوشمند ،
فرهاد فالح پور با کد ملی ۲۲۹۸۹۲۲۶۷۵ فرزند عبدالرسول در تاریخ ۱۴۰۲/۰۶/۲۵ مفقود گردیده و از درجه اعتبار ساقط است.

کارت ملی هوشمند, شناسنامه, گواهینامه پایه سه ،
میلاد عسکری با کد ملی ۲۲۸۱۹۸۱۹۱۶ فرزند خداداد در تاریخ ۱۴۰۲/۰۸/۰۴ مفقود گردیده و از درجه اعتبار ساقط است.

شناسنامه ،
محمد نجار زاده با کد ملی ۱۷۵۷۵۰۳۹۸۶ شماره شناسنامه ۱۱۴۹۵ فرزند علی اکبر در تاریخ ۱۴۰۲/۰۴/۰۱ مفقود گردیده و از درجه اعتبار ساقط است.

گواهینامه پایه سه, کارت خودرو ،
علی محمدکاظم فرزند محمد خودرو سواری رنگ سفیدروغنی مدل ۱۳۹۰ شماره پلاک ۹۳ایران۱۶۷ی۹۹ شماره شاسی NAACJ۱JCVBF۲۹۰۴۰۴ شماره موتور۱۴۷۹۰۰۱۵۳۰۱ به نام علی رضا صفری در تاریخ ۱۴۰۲/۰۷/۰۱ مفقود گردیده و از درجه اعتبار ساقط است.

برگ سبز خودرو, کارت خودرو ،
زینب کرمی با کد ملی ۲۴۱۰۲۹۰۵۸۲ فرزند کرم خودرو سواری رنگ خاکستری_متالیک مدل ۱۳۹۱ شماره پلاک ۹۳ایران۷۲۵ص۸۷ شماره شاسی NAA۰۱CAXCK۸۰۳۳۸۷ شماره موتور۱۲۴K۰۰۳۶۰۷۲ به نام زینب کرمی در تاریخ ۱۴۰۲/۰۷/۱۴ مفقود گردیده و از درجه اعتبار ساقط است.

کارت ملی هوشمند, کارت هوشمند سوخت, گواهینامه پایه سه, کارت معافیت سربازی ،
میلاد کریمی با کد ملی ۲۲۸۱۹۳۲۸۲۶ شماره شناسنامه ۲۲۸۱۹۳۲۸۲۶ فرزند جاوید در تاریخ ۱۴۰۲/۰۷/۱۴ مفقود گردیده و از درجه اعتبار ساقط است.

کارت ملی هوشمند, کارت هوشمند سوخت, گواهینامه پایه سه, کارت پایان خدمت ،
علی اکبر فریدونی با کد ملی ۲۳۰۰۷۷۷۲۳۱ فرزند عبادالله در تاریخ ۱۴۰۲/۰۸/۰۱ مفقود گردیده و از درجه اعتبار ساقط است.

کارت ملی هوشمند, کارت دانشجویی ،
مارال نمایان با کد ملی ۲۵۲۰۱۸۵۵۰۳ شماره شناسنامه ۲۵۲۰۱۸۵۵۰۳ فرزند حسن در تاریخ ۱۴۰۲/۰۷/۲۷ مفقود گردیده و از درجه اعتبار ساقط است.

کارت ملی هوشمند, گواهینامه پایه سه, کارت خودرو ،
علی اکبر زارع با کد ملی ۶۴۸۹۹۵۶۳۳۰ شماره شناسنامه ۴۷۱۲ فرزند قربانعلی خودرو وانت وانت رنگ سفیدروغنی مدل ۱۳۹۹ شماره پلاک ۶۳ایران۹ ۸۲۸۹۵۹ شماره شاسی NAS۴۵۱۱۰۰L۴۹۰۷۰۷۲ شماره موتور M۱۳/۶۴۳۳۰۴۴ به نام علی اکبر زارع در تاریخ ۱۴۰۲/۰۷/۲۹ مفقود گردیده و از درجه اعتبار ساقط است.

گواهینامه پایه یک, کارت پایان خدمت ،
محسن مظهری با کد ملی ۲۲۹۸۸۹۵۴۲۲ شماره شناسنامه ۲۰۷۲ فرزند احمد در تاریخ ۱۴۰۲/۰۸/۰۳ مفقود گردیده و از درجه اعتبار ساقط است.

کارت ملی هوشمند, گواهینامه پایه سه ،
مهران امیردوست با کد ملی ۶۰۰۰۱۵۸۱۰۶ فرزند نبی در تاریخ ۱۴۰۲/۰۶/۰۱ مفقود گردیده و از درجه اعتبار ساقط است.

گواهینامه موتور ،
عبدالرضا عویدی با کد ملی ۲۳۰۰۶۰۷۰۴۲ شماره شناسنامه ۶۰۴۳ فرزند محمد در تاریخ ۱۴۰۲/۰۶/۲۰ مفقود گردیده و از درجه اعتبار ساقط است.

کارت ملی هوشمند ،
فرزاد کاظمی احمدآبادی با کد ملی ۲۲۹۲۵۰۵۱۴۲ شماره شناسنامه ۴۷۲ فرزند اصغر در تاریخ ۱۴۰۲/۰۷/۰۱ مفقود گردیده و از درجه اعتبار ساقط است.

کارت خودرو ،
لیلا نوروزی با کد ملی ۲۴۵۱۷۵۷۸۸۴ شماره شناسنامه ۱۱ فرزند علی شیر خودرو سواری رنگ سرمه ای مدل ۱۳۸۳ شماره پلاک ۸۳ایران۱۸ ۲۹د۴ شماره شاسی S۱۴۱۲۲۸۳۳۴۲۲۹۲ شماره موتور۰۰۹۵۳۵۵۵ به نام لیلا نوروزی در تاریخ ۱۴۰۲/۰۷/۰۱ مفقود گردیده و از درجه اعتبار ساقط است.

کد ۷۰۰۰

کارت ملی ،
اسماعیل خراسانی محمد آبادی با کد ملی ۵۰۹۰۲۴۱۱۲۰ شماره شناسنامه ۵۰۹۰۲۴۱۱۲۰ فرزند نوراله در تاریخ ۱۴۰۲/۰۵/۲۳ مفقود گردیده و از درجه اعتبار ساقط است.

کارت ملی هوشمند, گواهینامه پایه سه ،
مریم باقری با کد ملی ۰۷۰۳۷۱۹۳۴۳ شماره شناسنامه ۷۳۳۴ فرزند رحمت اله در تاریخ ۱۴۰۲/۰۸/۰۷ مفقود گردیده و از درجه اعتبار ساقط است.

کارت خودرو ،
ایرج آذریان با کد ملی ۳۷۳۰۴۸۷۰۵۱ فرزند محمدرشید خودرو سمند رنگ سفید مدل ۱۳۸۴ شماره پلاک ۳۵د۶۹۹ایران ۵۱ شماره شاسی۱۷۶۰۷۳۸۸ شماره موتور۱۲۴۸۴۰۷۹۵۰۵ به نام ایرج آذریان در تاریخ ۱۴۰۲/۰۷/۲۶ مفقود گردیده و از درجه اعتبار ساقط است.

کارت خودرو ،
سیدمحمود حسینی با کد ملی ۲۱۲۱۵۴۳۶۲۷ فرزند سیدرضا خودرو کوییک رنگ مشکی قرمز مدل ۱۴۰۱ شماره پلاک ۵۰ ایران – ۱۳۲ ب ۵۷ شماره شاسی NAPX۲۱۲AAN۱۱۳۱۹۸۶ شماره موتور M۱۵۹۶۹۹۱۰۲ به نام سیدمحمود حسینی در تاریخ ۱۴۰۲/۰۷/۱۵ مفقود گردیده و از درجه اعتبار ساقط است.

کارت ملی, شناسنامه, کارت شناسایی نظامی, مجوز سلاح, دسته چک, چک, مدارک بانکی, حکمت کارت, کارت عابر بانک, مدرک تحصیلی, عقد نامه, دفترچه بیمه, کارت شناسایی, سند مالکیت, سند کمپانی, برگ سبز خودرو, سند فروش, کارت خودرو, کارت هوشمند خودرو, کارت بیمه خودرو, معاینه فنی خودرو, سرقت خودرو, سایر مدارک ،
عبدالرضا آقازاده آقازاده با کد ملی ۲۹۷۱۷۹۲۰۲۱ شماره شناسنامه ۷۴۶ فرزند علی خودرو برلیانس رنگ سفید مدل ۱۳۹۶ شماره پلاک ۱۰ ایران ۹۷۶ ل ۷۲ شماره شاسی NAPH۳۳۰ABH۱۰۳۰۵۶۶ شماره موتور BM۱۵Lx۰۴۸۱۳۶ به نام عبدالرضا آقازاده در تاریخ ۱۳۹۹/۰۸/۰۹ مفقود گردیده و از درجه اعتبار ساقط است.

کارت ملی ،
مهری فروغی با کد ملی ۵۴۱۹۷۸۱۸۴۰ شماره شناسنامه ۲۱ فرزند محمود در تاریخ ۱۴۰۲/۰۷/۲۹ مفقود گردیده و از درجه اعتبار ساقط است.

سند کمپانی, برگ سبز خودرو, سند فروش, سایر مدارک ،
صیدرضا سجادنیا با کد ملی ۵۹۲۹۵۱۸۴۸۳ شماره شناسنامه ۱۹۶ فرزند علی اصغر خودرو پژو پارس سال رنگ سفید مدل ۱۳۹۱ شماره پلاک ۳۰ایران ۵۱۹۲۹۲ شماره شاسی NAANO۱CAv۷CE۲۷۹۶۱۵ شماره موتور ۱۲۴۹۰۳۰۲۲۷۴ به نام صیدرضا سجادنیا در تاریخ ۱۴۰۱/۰۲/۰۱ مفقود گردیده و از درجه اعتبار ساقط است.

مدرک تحصیلی,
بهناز ترشگو با کد ملی ۰۴۵۱۱۵۵۳۶۱ شماره شناسنامه ۱۵۶۳ فرزند قاسم در تاریخ ۱۳۹۷/۰۷/۰۱ مفقود گردیده و از درجه اعتبار ساقط است. مدرک تحصیلی اینجانب بهناز ترشگو فرزند قاسم به شماره ملی ۰۴۵۱۱۵۵۳۶۱ در مقطع کارشناسی ارشد رشته شیمی کاربردی صادره از دانشگاه آزاد اسلامی واحد تهران شمال و تاریخ ۱۳۹۷/۰۷/۰۱ مفقود گردیده است. از یابنده تقاضا میگردد اصل مدرک را به دانشگاه آزاد اسلامی واحد تهران شمال به نشانی بزرگراه شهید بابایی خروجی حکیمیه خیابان صدوقی بلوار وفادار کد پشتم ۱۶۵۱۱۵۳۵۱۱ تحویل دهد.

مدرک تحصیلی کارشناسی
اینجانب بهناز ترشگو فرزندقاسم به شماره ملی ۰۴۵۱۱۵۵۳۶۱ در مقطع کارشناسی رشته شیمی کاربردی صادره از واحد دانشگاهی آزاد اسلامی واحد تهران شمال و تاریخ ۱۳۹۷/۰۷/۰۱ مفقود گردیده است. از یابنده تقاضا می گردد اصل مدرک را به دانشگاه ازاد اسلامی واحد تهران شمال به نشانی بزرگراه شهید بابایی خروجی حکیمیه – خیابان صدوقی – بلوار وفادار – دانشگاه آزاد اسلامی واحد تهران شمال کد پستی ۱۶۵۱۱۵۳۵۱۱ تحویل دهد.

کارت پایان خدمت ،
حسین سیفانپور با کد ملی ۰۰۶۰۳۴۲۳۴۱ فرزند ابوالقاسم در تاریخ ۱۴۰۲/۰۱/۰۸ مفقود گردیده و از درجه اعتبار ساقط است.

کارت ملی هوشمند, کارت عابر بانک, به کیف مشکی کوچک جاکارتی با مدارک داخلش ،
سحر مباشری با کد ملی ۰۳۱۱۷۷۶۹۳۰ فرزند داود در تاریخ ۱۴۰۲/۰۶/۲۳ مفقود گردیده و از درجه اعتبار ساقط است.

کد ۳۰۱

برگ سبز خودرو ،
مهدی متدین با کد ملی ۰۵۹۰۲۳۰۴۵۱ فرزند قدرت خودرو پژو رنگ سفید مدل ۱۴۰۰ شماره پلاک ۳۱ایران۵۷ شماره شاسی NAAN۱۱FE۰MH۶۶۳۲۵۶ شماره موتور B۰۲۲۲۴۰۶ به نام مهدی متدین در تاریخ ۱۴۰۲/۰۷/

کاروکارگر

WWW.KARAVAKARGAR.IR

- چهار شنبه ۱۰ آبان ۱۴۰۲
- ۱۶ ربیع الثانی ۱۴۴۵
- ۱ نوامبر ۲۰۲۳
- سال سی و سوم ـ شماره ۹۳۲۳

عضو هیئت مدیره کانون عالی شوراهای کار:

کارگران برای ثبت شکایات خود به دردسر افتاده‌اند

سرویس کارگری. در حالی‌که وزارت کار از آغاز فعالیت مرکز پاسخگویی و احراز هویت الکترونیکی سامانه جامع روابط کار خبر داده اما یکی از مشکلات کارگران با این سامانه، قطعی‌های پی در پی آن است.

«علی اصلانی» عضو هیئت مدیره کانون عالی شوراهای کار کشور می‌گوید: دولت مکلف بود در مدت یک سال سامانه حفاظت فنی را طراحی و به مرحله اجرا برساند.

در حال حاضر با گذشت ۶ ماه از مهلت این آیین‌نامه، عدم طراحی این سامانه باعث شده تا آمار ضد و نقیض درباره حوادث کار ادامه پیدا کند. در بحث فوت کارگران یا حوادث ناشی از کار آمار وزارت بهداشت یک عدد را نشان می‌دهد و آمار وزارت تعاون، کار و رفاه اجتماعی عددی دیگر. البته امیدوارم سامانه حفاظت فنی مانند سامانه جامع روابط کار نباشد و پاسخگوی نیازها باشد.

وی با اشاره به سامانه روابط کار اظهار کرد: این سامانه، کارگران و حتی کارشناس‌های اداره کار را بسیار اذیت می‌کند زیرا بیشتر اوقات قطع است.

کارگران شکایت دارند و باید مبلغی هم برای ثبت شکایت خود بپردازد. متأسفانه هنگام ثبت سامانه دچار مشکل شده و ثبت انجام نمی‌شود یا کارشناس اداره کار برای ارسال پرونده به تشکل‌های کارگری و کارفرمایی دچار چالش است.

کاروکارگر–رانا امیری

کارگران شهرداری زاهدان ۳ تا ۴ ماه مزد طلبکارند

سرویس کارگری. یکی از کارگران شهرداری زاهدان گفت: امروز که بیش از یک هفته از آبان ماه می‌گذرد، هیچ اقدامی برای حمایت از کارگران شهرداری صورت نگرفته و کارگران همچنان بدون دستمزد و حقوق، منتظر اقدامات مسئولان هستند.

به گزارش ایلنا، وی درباره وضعیت فعلی خود و همکارانش گفت: بهتر است مسئولان نسبت به جامعه کارگری توجه بیشتری نشان دهد. در حال حاضر کارگرانی که در شهرداری مشغول به کار هستند، بین سه تا چهار ماه حقوق خود را دریافت نکرده‌اند و دچار مشکل هستند. این کارگران با بیان اینکه مسئولان در ارتباط با وضعیت فعلی ما کارگران شهرداری کمتر احساس مسئولیت می‌کنند، ادامه داد: روزگار کارگران شهرداری زاهدان به سختی می‌گذرد. کارگران قرارداد مستقیم با شهرداری سه ماه و کارگران پیمانکاری ۴ ماه حقوق معوقه طلبکارند. او گفت: در آخرین تجمع اعتراضی که ۲۱ مرداد ماه برگزار شد مسئولان وعده پرداخت حداقل بخشی از مطالباتمان را دادند اما تا امروز هنوز اقدامی برای پرداخت حقوق معوقه کارگران صورت نپذیرفته و کارگران همچنان بدون دستمزد و حقوق در شرایطی سخت منتظر اقدامات مسئولان هستند. وی با بیان اینکه هرکدام از ما به‌صورت میانگین از صبح زود تا ساعت ۱۱ شب در شهر مشغول خدمت‌رسانی به مردم و شهروندان هستیم، افزود: بهانه شهرداری برای پرداخت نکردن دستمزد کارگران نداشتن منابع مالی کافی عنوان شده است.

مرگ یک کارگر ساختمانی بر اثر سقوط از ارتفاع

سرویس کارگری. یک کارگر ساختمانی در محدوده بلوار معلم مشهد هنگام کار در یک واحد ساختمانی، بر اثر سقوط از ارتفاع به طبقات پایین‌تر جان باخت.

به گزارش ایلنا، این کارگر که حدود ۳۱سال سن داشت به دلیل عدم استفاده از تجهیزات ایمنی از ارتفاع ساختمان به پایین سقوط کرد و به دلیل شدت جراحات وارده بعد از انتقال به بیمارستان فارابی جان سپرد.

تغییر مبنای محاسبه مستمری بازنشستگی در ابهام

بازنشستگان قادر به اداره زندگی خود نیستند

سرویس کارگری. نایب رئیس کمیسیون تلفیق برنامه هفتم توسعه با بیان اینکه طیفی از بازنشستگان در شرایط موجود قادر به اداره و مدیریت هزینه‌های زندگی خود نیستند، گفت: دولت و مجلس در تلاش هستند با اتخاذ تدابیر مناسب در پاسخ به شرایط دشوار معیشتی بازنشستگان و مستمری‌بگیران رویکرد حمایتی خوبی را در قالب قانون برنامه هفتم توسعه تدوین کند که گام به گام و مرحله به مرحله منجر به بهبود شرایط معیشتی آنها شود.

به گزارش شفقنا، محسن پیرهادی با بیان اینکه پرداختن مطالبات بازنشستگان و پاسخگویی به آن ابزار و لوازم دقیقی را می‌طلبد که نیازمند راهکاری جامع و تفاهم دولت و مجلس بر سر آن است، ادامه داد: بر همین اساس، هم مباحث مربوط به همسان‌سازی حقوق بازنشستگان، هم موضوع تغییر مبنای محاسبه حقوق بازنشستگی از ۲ سال به ۵ سال که در لایحه برنامه مورد تاکید قرار گرفته در صحن علنی مطرح نشده و همچنان در کمیسیون تلفیق و دولت محل چانه‌زنی و رایزنی است چرا که تلاش دولت و مجلس حمایت از معیشت بازنشستگان و انجام وظیفه در قبال آنان است و همین امر هم منجر به طولانی شدن تصویب قوانین مربوط به این قشر شده است.

کاروکارگر–لیلا سادات عقیلی

پرداختی بازنشستگان با رشد قیمت‌ها سازگار نیست

پیرهادی با بیان اینکه پرداختی بازنشستگان با رشد قیمت‌ها سازگار نیست و این روند سبب ایجاد گلایه‌های به‌حقی در این قشرشده که باید مورد توجه قرار گیرد، افزود: البته باید به این نکته هم دقت کرد که پرداخت حقوق کارمندان و بازنشستگان بیشترین سهم را در اعتبارات هزینه‌ای دولت به خود اختصاص می‌دهد به‌نحوی که دولت در شرایط فعلی نیز برای پرداخت حقوق آنها با مشکلات عدیده‌ای روبه‌روست. او با اشاره به گزارش عملکرد چهار ماهه نخست دولت سیزدهم در امسال خبر داد که بیشترین پرداختی دولت در بحث اعتبارات هزینه‌ای مربوط به حقوق و مزایای مستمری کارکنان و بازنشستگان است که اعتباری بالغ بر ۳۶۳هزار میلیارد تومان را به خود اختصاص داده و باید توجه داشت که به طور متوسط سالانه ۵۰۰هزار نفر به این جمعیت اضافه می‌شوند.

قاطبه صندوق‌های بازنشستگی کشور از دولت بودجه می‌گیرند

به گفته نایب رئیس کمیسیون تلفیق برنامه هفتم توسعه، در کشور ۱۷صندوق بازنشستگی وجود دارد که حدود ۲۵میلیون و ۳۰۰هزار مشترک و مستمری‌بگیر اصلی را تحت پوشش قرار داده‌اند و متاسفانه قاطبه این صندوق‌ها به‌واسطه مدیریت ضعیف قادر به پرداخت حقوق و مزایای بازنشستگان خود از محل منابع داخلی نبوده و در قوانین بودجه سالیانه مبالغی برای کمک به آنها در نظرگرفته می‌شود، چنان‌که در بودجه امسال ۱۵درصد بودجه عمومی را به خود اختصاص دادند. او با تاکید بر ضرورت اصلاح وضعیت موجود قوانین بازنشستگی و صندوق‌های بازنشستگی خاطرنشان کرد: عدم انجام اصلاحات پارامتریک همزمان با تحولات جمعیتی و تصویب قوانین متعارض با اصول بیمه‌ای که منجر به تشدید ناترازی مالی صندوق‌ها شده‌اند، شرایط ناپایداری را در صندوق‌ها بازنشستگی ایجاد کرده‌اند که اگر ورود فوری و پیشگیرانه‌ای در جهت رفع یا کنترل این ناپایداری صورت نگیرد، تبدیل به بحران می‌شوند.

کمیته مزد شورای عالی کار تا آخر آبان ماه تشکیل خواهد شد

سرویس کارگری. نماینده کارگران در شورای عالی کار با تشریح جزئیات نشست روز دوشنبه شورای عالی کار از تشکیل کمیته مزد تا پایان آبان ماه خبر داد و گفت: در اولین جلسه، بحث مسکن کارگری با حضور معاونین دو وزارتخانه مطرح و پیگیری می‌شود.

هادی ابوی در گفت‌وگو با ایسنا اظهار کرد: برخی از نمایندگان کارگران به دلیل آن که در صورتجلسه به بحث مزد اشاره نشده بود در جلسه شرکت نکردند با این حال دغدغه‌های نمایندگان کارگری مطرح شد و اعلام کردیم دنبال این نیستیم که درصد افزایش مزد مشخص شود بلکه هدف ما این است که درباره معیشت کارگران و بهبود آن گفت‌وگو کنیم. وی ادامه داد: در بحث مسکن مقرر شد که در جلسه بعدی شورا که تا آخر ماه برگزار می‌شود معاون تعاون وزارت کار و معاون وزارت راه و شهرسازی حضور پیدا کنند و در رابطه با بحث مسکن کارگری گفت‌وگوهایی صورت گیرد. ابوی خاطرنشان کرد: در این نشست برخی از نمایندگان کارگری پیشنهاداتی را مطرح کردند ازجمله اینکه کمیته مزد احیا شود تا بحث معیشت و راه‌هایی که به تقویت قدرت خرید خانوارهای کارگری کمک می‌کند با بهره‌گیری از نظرات کارشناسان بررسی کنیم. نماینده کارگران در شورای عالی کار درباره احتمال ترمیم مزد کارگران در جلسه بعدی شورای عالی کار نیز گفت: برخی نمایندگان معتقد بودند که افزایش حقوق کارمندان طبق بخشنامه معاون اول رئیس جمهوری در قالب رفاهیات و بن خواربار صورت گرفته و بر این اساس مزد کارگران هم باید طبق وعده داده شده در اسفند سال قبل ترمیم شود، بنابراین مقرر شد جلسه‌ای با حضور رئیس سازمان امور استخدامی و سازمان برنامه و بودجه خارج از شورای عالی کار برگزار و در این باره توضیح داده شود و چنانچه این امر اتفاق افتاده بود موضوع را به شورای عالی کار ببریم و درباره آن گفت‌وگو کنیم. وی متذکر شد: پیشنهاداتی هم در خصوص کالابرگ به منظور تقویت معیشت کارگران مطرح شد و اعلام کردیم که یک سرمایه در گردش هر چند برای کوتاه مدت در اختیار تعاونی‌های کارگری قرار گیرد که در قالب این طرح فعال شوند. به گفته ابوی، در حال حاضر تعاونی‌ها آمادگی توزیع اقلام و کالاهای اساسی از قبیل گوشت و مرغ را دارند و اگر به لحاظ سرمایه در گردش تقویت و حمایت شوند، می‌توانند کالاهای اساسی را در اختیار کارگران قرار دهند.

عضو کمیسیون اجتماعی:

نشست‌های طرح ساماندهی مجددا برگزار می‌شود

سرویس کارگری. قرار است در روزهای آینده، مجدداً نشست‌های رفع ایراد طرح ساماندهی برگزار شود. براساس اخبار دریافتی در این نشست‌ها که در کمیسیون اجتماعی مجلس برگزار می‌شود، اعضای حقوقدان شورای نگهبان نیز حضور خواهند داشت اما مسئله این است که ادامه کار چگونه پیش خواهد رفت.

به گزارش ایلنا، «ولی اسماعیلی» عضو کمیسیون اجتماعی مجلس با بیان اینکه حذف واسطه‌ها هدف اصلی طرح ساماندهی‌ست، می‌گوید: این طرح تاکنون دوبار به صحن علنی مجلس آمده و تصویب شده است. هر دوبار هم این طرح رای آورده و رای خیلی بالایی هم آورده است. یک بار ۱۹۷ رای مثبت و بار دیگر بالای ۲۰۰ رای مثبت داشته است. وی اضافه کرد: مجدداً شورای نگهبان به این طرح ایراد گرفته که هفته آینده جلسات رفع ایراد برگزار می‌شود تا به ایرادات و ابهامات اصلی که مجمع تشخیص به طرح گرفته، رسیدگی شود. به فرض اینکه باز هم کار پیش نرود چون اکثریت نمایندگان با طرح موافقند و آن را پیگیری می‌کنند، آن را زمین نمی‌گذاریم. پیگیری و اصرار می‌کنیم که به صحن علنی مجمع تشخیص مصلحت نظام برود. اسماعیلی با بیان اینکه اختلاف بر سر بار مالی طرح است و اعتقاد داریم طرح ساماندهی بار مالی ندارد، تاکید می‌کند: همه تلاش ما بر این است که کار به آنجا نرسد و این بار بتوانیم تایید نهایی طرح ساماندهی را بگیریم.

تعداد مقرری‌بگیران بیمه بیکاری در کشور کاهش یافت

سرویس کارگری. براساس گزارش‌ها تعداد مقرری‌بگیران بیمه بیکاری در سال گذشته کاهش یافته و در میان استان‌های کشور، تهران در صدر دریافت مقرری بیمه بیکاری قرار دارد.

براساس گزارش مرکز برنامه‌ریزی و اطلاعات راهبردی وزارت کار، در سال ۱۴۰۱ تعداد کل مقرری‌بگیران بیمه بیکاری ۱۷۵هزار و ۳۹۱ نفر بوده که از این تعداد ۱۱۱هزار و ۴۵۸ نفر مرد و ۶۳ هزار و ۹۳۳ نفر زن هستند. تعداد مقرری‌بگیران بیمه بیکاری در سال ۱۴۰۱ نسبت به سال ۱۴۰۰ که ۱۸۶هزار و ۴۲۲ نفر بوده کاهش پیدا کرده است. در بین استان‌های کشور، تهران با ۴۶هزار و ۴۳۹ نفر و پس از آن اصفهان و خراسان رضوی به ترتیب بیشترین تعداد مقرری‌بگیران بیمه بیکاری را به خود اختصاص داده‌اند.

در دیدار وزرای کار دو کشور تاکید شد؛

هدف‌گذاری افزایش تبادلات تجاری ایران و ارمنستان

سرویس کارگری: وزیر تعاون، کار و رفاه اجتماعی تاکید کرد: با اجرای توافقات میان ایران و ارمنستان، سطح تبادلات تجاری دو کشور افزایش می‌یابد.

به گزارش ایلنا، سید صولت مرتضوی، وزیر تعاون، کار و رفاه اجتماعی در دیدار با نارک مکرتچیان، وزیر کار و امور اجتماعی جمهوری ارمنستان با تأکید بر لزوم حفظ تمامیت ارضی ارمنستان، گفت: جمهوری اسلامی ایران با هرگونه تغییر ژئوپولتیک در منطقه مخالف است. مرتضوی با اشاره به ظرفیت‌های دو کشور برای توسعه همکاری‌های اقتصادی افزود: برای اعزام نیروی کار، تأسیس مراکز آموزش فنی و حرفه‌ای، اشتراک‌گذاری تجربیات در حوزه معلولان و آسیب‌دیدگان جنگی آمادگی لازم وجود دارد. وی گفت: اعزام مربی به ارمنستان برای آموزش و مهارت‌آموزی نیز بستر گسترش همکاری‌های دوجانبه را فراهم می‌کند. در موضوع اشتغال و توانمندسازی نیز ایران آمادگی دارد کمک‌های مشورتی لازم را ارائه دهد.

وزیر تعاون، کار و امور اجتماعی با تشریح توانمندی‌های اقتصادی زیرمجموعه‌های وزارت تعاون، کار و رفاه اجتماعی گفت: ظرفیت‌های بالایی برای توسعه تجارت و بازرگانی با جمهوری ارمنستان وجود دارد.

مرتضوی به هدف‌گذاری صادرات محصولات استراتژیک در حوزه‌های پتروشیمی، دارویی و ماشین‌آلات صنعتی اشاره کرد و افزود: تقویت نمایشگاه دائمی جمهوری اسلامی ایران و برگزاری نمایشگاه‌های فصلی می‌تواند مسیر توسعه تبادلات تجاری و همکاری فعالان بخش خصوصی دو کشور را تسهیل کند.

وزیر تعاون، کار و رفاه اجتماعی گفت: تولید محصولات مشترک نیز می‌تواند نقش‌آفرینی مثبتی در این همکاری‌ها داشته باشد.

آگهی دعوت به مجمع عمومی عادی بطور فوق العاده
شرکت سرمایه گذاری صنایع مشارکتی طاها سهامی خاص
بشماره ثبت ۱۷۴۳ و شناسه ملی ۱۰۳۸۰۱۵۲۶۴۹

از کلیه صاحبان سهام و یا نمایندگان قانونی آنان دعوت بعمل می آید تا در جلسه مجمع عمومی عادی بطور فوق العاده شرکت که راس ساعت ۰۹:۰۰ روز دوشنبه مورخ ۱۴۰۲/۰۸/۲۲ در نشانی : تهران، میدان هروی، خیابان مکران شمالی، امید شرقی، ساختمان مرسدس، واحد ۳۱ برگزار می گردد حضور بهم رسانند

دستور جلسه:

۱– قرائت و استماع گزارش هیئت مدیره و بازرس قانونی در خصوص عملکرد سال مالی ۱۴۰۱
۲– بررسی و تصویب ترازنامه و حساب سود و زیان و صورت های مالی شرکت منتهی به ۱۴۰۱/۱۲/۲۹
۳– انتخاب هیئت مدیره
۴– انتخاب بازرسان قانونی
۵– انتخاب روزنامه کثیرالانتشار شرکت
۶–سایر امور که در صلاحیت مجمع عادی باشد .

هیئت مدیره

آگهی دعوت به مجمع عمومی فوق العاده
شرکت سرمایه گذاری صنایع مشارکتی طاها سهامی خاص
بشماره ثبت ۱۷۴۳ و شناسه ملی ۱۰۳۸۰۱۵۲۶۴۹

از کلیه صاحبان سهام و یا نمایندگان قانونی آنان دعوت بعمل می آید تا در جلسه مجمع عمومی فوق العاده شرکت که راس ساعت ۱۱:۰۰ روز دوشنبه مورخ ۱۴۰۲/۰۸/۲۲ در نشانی : تهران، میدان هروی، خیابان مکران شمالی، امید شرقی، ساختمان مرسدس، واحد ۳۱ برگزار می گردد حضور بهم رسانند

دستور جلسه :

۱. الحاق مواردی به موضوع فعالیت شرکت و ماده ۲ اساسنامه

هیئت مدیره

تاریخ انتشار: ۱۴۰۲/۰۸/۱۰

آگهی دعوت مجمع عمومی فوق العاده نوبت دوم
تعاونی مصرف فرهنگیان کهریزک به شماره ثبت ۱۳۶۴۱۱ و شناسه ملی ۱۰۱۰۱۷۹۵۴۶۸

بدینوسیله از کلیه اعضاء محترم شرکت تعاونی دعوت می شود تا در مجمع عمومی فوق العاده نوبت دوم که راس ساعت: ۱۰ روز دو شنبه مورخ: ۲۲/۰۸/۱۴۰۲ در محل: استان تهران، شهرری، باقر شهر، بلوار امام خمینی، پلاک،۴۴۴ مجتمع تجاری ترمه، طبقه هکف، واحد۱۱ به کد پستی: ۱۸۱۳۱۵۳۵۰۲ تشکیل می گردد حضور بهم رسانند.

دستور جلسه:

– تصمیم گیری در خصوص تغییر نشانی محل اقامت قانونی شرکت تعاونی (ماده ۶ اساسنامه).

هیئت مدیره شرکت تعاونی مصرف فرهنگیان کهریزک

با عنایت به رای صادره از سوی هیئت بدوی رسیدگی به تخلفات اداری سازمان جهاد کشاورزی استان تهران به شماره ۱۴۰۲/۶ مورخ ۱۴۰۲/۶/۵ پیرامون غیبت غیرموجه سرکار خانم کوثر کمالی "وفق بند ۲۹ از ماده ۸ قانون رسیدگی به تخلفات اداری که مبین غیبت غیرموجه در امور اداری می باشد به علت وجود مدارک و مستندات مثبته و همچنین نامه شماره (۱۴۰۲/۱/۱۰۸/۹۴۲۲۴ مورخ ۱۴۰۲/۵/۹) مدیریت امور اداری مبنی بر ادامه غیبت ایشان در محل کار تاکنون، محرز دانسته و مشارالیه را وفق بند ی از ماده ۹ قانون مزبور، به مجازات اخراج از دستگاه متبوع محکوم می نماید."

آگهی اصلاحی شرکت صنایع بسته بندی اطلس چناران
مسئولیت محدود شماره ثبت ۸۰۹ و شناسه ملی ۱۰۱۰۲۵۳۷۴۶۵

پیرو آگهی دعوت چاپ شده در روزنامه کار و کارگر مورخه ۱۴۰۲/۰۸/۰۷ بدینوسیله به اطلاع کلیه سهامداران می رساند ساعت برگزاری جلسه مجمع عمومی عادی بطور فوق العاده مورخه ۱۴۰۲/۰۸/۲۰ ساعت ۱۰ صبح می باشد .

هیئت مدیره شرکت

آگهی مناقصه ۰۵ / ۱۴۰۲

نوبت دوم

شهرداری کوت عبدالله

با استناد به مصوبه شورا درخصوص انجام فعالیتهای عمران شهری، شهرداری کوت عبدا... در نظر دارد تا پروژه ذیل را از طریق مناقصه عمومی به پیمانکار واجد شرایط واگذار نماید .

۱- دستگاه مناقصه گذار : شهرداری کوت عبدا...
۲- موضوع مناقصه: شرایط برآورد اولیه و مبلغ ضمانتنامه به شرح جدول ذیل می باشد:

شماره مناقصه	موضوع	مبلغ برآورد (ریال)	مبلغ ضمانت نامه (ریال)	رتبه پیمانکاری	شرایط و الزامات
۱۴۰۲/۰۱	احداث پل عابر پیاده اتوبان امام علی (ع) شریعتی یک	۲۰/۵۶۷/۳۴۲/۴۹۶	۱،۰۰۰،۰۰۰،۰۰۰	رتبه ۵ رشته راه و ترابری	گواهینامه تائید صلاحیت ایمنی پیمانکاری معتبر از وزارت تعاون، کار و رفاه اجتماعی

۳- برنامه زمانی مناقصه :
۳-۱- آخرین مهلت دریافت اسناد : ۱۴۰۲/۰۸/۱۱ تا ساعت ۱۲:۰۰ ظهر
۳-۲- آخرین مهلت تحویل اسناد : ۱۴۰۲/۰۸/۲۱ تا ساعت ۱۲:۰۰ ظهر، پس از بارگذاری پاکات در سامانه تدارکات الکترونیکی دولت (https://etend.setadiran.ir) به دبیرخانه حراست شهرداری کوت عبدا... تحویل و رسید دریافت شود.
۳-۳- زمان بازگشایی : ۱۴۰۲/۰۸/۲۲ ساعت ۱۴:۰۰ روز دوشنبه – دفترشهردار می باشد. (حضور پیشنهاد دهندگان در جلسه مجاز می باشد.)
۳-۴- محل دریافت اسناد : سامانه تدارکات الکترونیکی دولت (https://etend.setadiran.ir)
۴- شهرداری در رد یا قبول هر یک از پیشنهاد ها مختار است.
۵- هزینه خرید اسناد هر پروژه : واریز مبلغ ۱/۰۰۰/۰۰۰ ریال به شماره حساب جاری ۱۰۹۳۵۵۴۶۳۰۰۰ نزد بانک ملی کوتعبدا... در سامانه تدارکات الکترونیکی دولت (https://etend.setadiran.ir) به نام شهرداری کوت عبدا...
۶- مدت اعتبار پیشنهادها : سه ماه شمسی می باشد .
۷- نوع تضمین را بدین صورت می‌توان ارائه نمود: الف: ضمانتنامه معتبر بانکی(شرکت در فرآیند ارجاع کار)– ب: واریز نقدی
۸– برندگان اول ، دوم و یا سوم مناقصه هرگاه حاضر به انعقاد قرارداد نشوند سپرده شرکت درمناقصه آنان به ترتیب ضبط خواهد شد.
۹– سایر اطلاعات و جزئیات در اسناد مناقصه مندرج شده است.
(چاپ اول تاریخ ۱۴۰۲/۰۸/۰۳ چاپ دوم ۱۴۰۲/۰۸/۱۰)

شهرداری کوت عبدا...

احتراما حسب درخواست آقای حسن جرجندی و باعنایت به بند ۶ مصوبه شماره ۱۷۱ شورای عالی حفاظت فنی مبنی بر ابلاغ آرای کمیته های بدوی و تجدید نظر استانی مشاغل سخت وزیان آور در مورد کارگاه های تعطیل بر اساس فصل پنجم آئین دادرسی کار (ماده ۴۸آیین دادرسی کار) و همچنین به استناد دستور العمل شماره ۱۳۲۱۲۷ مورخ ۹۳/۰۷/۱۲ با موضوع چگونگی انتشار مفاد دادخواست در روزنامه کثیره الانتشار حسب مواد ۳، ۱ و ۷ دستورالعمل فوق الذکر ، متن ذیل با هزینه متقاضی جهت درج در یکی از روزنامه های کثیره الانتشار ارسال میگردد :

کارفرمای محترم شرکت تیرچه بلوک
در جلسه مورخ ۱۴۰۲/۰۴/۲۷ کمیته بدوی مشاغل سخت و زیان آور استان یزد درخواست آقای حسن جرجندی مبنی بر سخت و زیان آور بودن شغل کارگر ساده از تاریخ ۷۳/۱ تا ۷۴/۷ و از تاریخ ۷۶/۱ تا ۸۱/۱۱ در آن کارگاه مورد تایید قرار گرفته است در صورت اعتراض نسبت به رای مذکور ظرف مدت ۱۵ روز پس از تاریخ درج آگهی به دفتر پیشخوان دولت کد ۱۰۶۶ به آدرس (یزد بلوارمدرس) مراجعه و اعتراض خودرا تقدیم نمایید

کارفرمای محترم شرکت حمل و نقل امید ترابر
در جلسه مورخ ۱۴۰۲/۰۴/۲۷ کمیته بدوی مشاغل سخت و زیان آور استان یزد درخواست آقای حسن جرجندی مبنی بر سخت و زیان آور بودن شغل کارگر ساده از تاریخ ۸۲/۰۳/۰۱ تا ۸۲/۰۳/۳۱ در آن کارگاه مورد تایید قرار گرفته است در صورت اعتراض نسبت به رای مذکور ظرف مدت ۱۵ روز پس از تاریخ درج آگهی به دفتر پیشخوان دولت کد ۱۰۶۶ به آدرس (یزد بلوارمدرس) مراجعه و اعتراض خودرا تقدیم نمایید

کارفرمای محترم شرکت صنایع ماهر ذوب یزد
در جلسه مورخ ۱۴۰۲/۰۴/۲۷ کمیته بدوی مشاغل سخت و زیان آور استان یزد درخواست آقای حسن جرجندی مبنی بر سخت و زیان آور بودن شغل کارگر ساده از تاریخ ۸۲/۶ تا ۸۲/۱۲ در آن کارگاه مورد تایید قرار گرفته است در صورت اعتراض نسبت به رای مذکور ظرف مدت ۱۵ روز پس از تاریخ درج آگهی به دفتر پیشخوان دولت کد ۱۰۶۶ به آدرس (یزد بلوار مدرس) مراجعه و اعتراض خودرا تقدیم نمایید

کارفرمای محترم پیمانکاری شرکت خدمات استقامت یزد
در جلسه مورخ ۱۴۰۲/۰۴/۲۷ کمیته بدوی مشاغل سخت و زیان آور استان یزد درخواست آقای حسن جرجندی مبنی بر سخت و زیان آور بودن شغل کارگر ساده از تاریخ ۸۳/۵ تا ۸۴/۲ در آن کارگاه مورد تایید قرار گرفته است در صورت اعتراض نسبت به رای مذکور ظرف مدت ۱۵ روز پس از تاریخ درج آگهی به دفتر پیشخوان دولت کد ۱۰۶۶ به آدرس (یزد بلوار مدرس) مراجعه و اعتراض خودرا تقدیم نمایید

کارفرمای محترم پیمانکاری شرکت عمران گستر بختیاری
در جلسه مورخ ۱۴۰۲/۰۴/۲۷ کمیته بدوی مشاغل سخت و زیان آور استان یزد درخواست آقای حسن جرجندی مبنی بر سخت و زیان آور بودن شغل کارگر ساده از تاریخ ۸۴/۳ تا ۸۵/۱ در آن کارگاه مورد تایید قرار گرفته است در صورت اعتراض نسبت به رای مذکور ظرف مدت ۱۵ روز پس از تاریخ درج آگهی به دفتر پیشخوان دولت کد ۱۰۶۶ به آدرس (یزد بلوار مدرس) مراجعه و اعتراض خودرا تقدیم نمایید

کارفرمای محترم شرکت پیام بهار یزد
در جلسه مورخ ۱۴۰۲/۰۴/۲۷ کمیته بدوی مشاغل سخت و زیان آور استان یزد درخواست آقای حسن جرجندی مبنی بر سخت و زیان آور بودن شغل کارگر ساده از تاریخ ۸۵/۴ تا ۸۵/۱۲ در آن کارگاه مورد تایید قرار گرفته است در صورت اعتراض نسبت به رای مذکور ظرف مدت ۱۵ روز پس از تاریخ درج آگهی به دفتر پیشخوان دولت کد ۱۰۶۶ به آدرس (یزد بلوار مدرس) مراجعه و اعتراض خودرا تقدیم نمایید

کارفرمای محترم پیمانکاری شرکت خدماتی نیکوی بهار
در جلسه مورخ ۱۴۰۲/۰۴/۲۷ کمیته بدوی مشاغل سخت و زیان آور استان یزد درخواست آقای حسن جرجندی مبنی بر سخت و زیان آور بودن شغل کارگر ساده از تاریخ ۸۶/۱ تا ۸۶/۳ در آن کارگاه مورد تایید قرار گرفته است در صورت اعتراض نسبت به رای مذکور ظرف مدت ۱۵ روز پس از تاریخ درج آگهی به دفتر پیشخوان دولت کد ۱۰۶۶ به آدرس (یزد بلوار مدرس) مراجعه و اعتراض خودرا تقدیم نمایید

کارفرمای محترم شرکت خدمات بستان سازان
در جلسه مورخ ۱۴۰۲/۰۴/۲۷ کمیته بدوی مشاغل سخت و زیان آور استان یزد درخواست آقای حسن جرجندی مبنی بر سخت و زیان آور بودن شغل کارگر ساده از تاریخ ۸۶/۴ تا ۸۷/۱۲ در آن کارگاه مورد تایید قرار گرفته است در صورت اعتراض نسبت به رای مذکور ظرف مدت ۱۵ روز پس از تاریخ درج آگهی به دفتر پیشخوان دولت کد ۱۰۶۶ به آدرس (یزد بلوار مدرس) مراجعه و اعتراض خودرا تقدیم نمایید

کارفرمای محترم شرکت گنبد گل
در جلسه مورخ ۱۴۰۲/۰۴/۲۷ کمیته بدوی مشاغل سخت و زیان آور استان یزد درخواست آقای حسن جرجندی مبنی بر سخت و زیان آور بودن شغل کارگر ساده از تاریخ ۸۸/۱ تا ۸۸/۹ در آن کارگاه مورد تایید قرار گرفته است در صورت اعتراض نسبت به رای مذکور ظرف مدت ۱۵ روز پس از تاریخ درج آگهی به دفتر پیشخوان دولت کد ۱۰۶۶ به آدرس (یزد بلوار مدرس) مراجعه و اعتراض خودرا تقدیم نمایید

کارفرمای محترم شرکت آرا کویر
در جلسه مورخ ۱۴۰۲/۰۴/۲۷ کمیته بدوی مشاغل سخت و زیان آور استان یزد درخواست آقای حسن جرجندی مبنی بر سخت و زیان آور بودن شغل کارگر ساده از تاریخ ۸۸/۹ تا ۸۹/۳ در آن کارگاه مورد تایید قرار گرفته است در صورت اعتراض نسبت به رای مذکور ظرف مدت ۱۵ روز پس از تاریخ درج آگهی به دفتر پیشخوان دولت کد ۱۰۶۶ به آدرس (یزد بلوار مدرس) مراجعه و اعتراض خودرا تقدیم نمایید

کارفرمای محترم پیمانکاری شرکت گنجینه ساختمان ایرانیان
در جلسه مورخ ۱۴۰۲/۰۴/۲۷ کمیته بدوی مشاغل سخت و زیان آور استان یزد درخواست آقای حسن جرجندی مبنی بر سخت و زیان آور بودن شغل کارگر ساده از تاریخ ۹۰/۲ تا ۹۰/۳ در آن کارگاه مورد تایید قرار گرفته است در صورت اعتراض نسبت به رای مذکور ظرف مدت ۱۵ روز پس از تاریخ درج آگهی به دفتر پیشخوان دولت کد ۱۰۶۶ به آدرس (یزد بلوار مدرس) مراجعه و اعتراض خودرا تقدیم نمایید

آگهی دعوت به مجمع عمومی مؤسس
انجمن صنفی کارفرمائی تولیدکنندگان سازه های فولادی ایران

اولین مجمع عمومی انجمن صنفی مذکور، ساعت ۱۵:۰۰ روز یکشنبه ۲۱ آبان ماه ۱۴۰۲ در هتل اسپیناس پالاس برگزار می گردد. از کلیه کارفرمایان عضو شاغل در صنف مربوط دعوت می شود در جلسه مذکور شرکت نمایند.

دستور جلسه:

۱) تصویب اساسنامه
۲) انتخاب اعضای اصلی و علی البدل هیئت مدیره و بازرسان
۳) انتخاب روزنامه کثیرالانتشار جهت درج آگهی های انجمن صنفی
۴) تعیین میزان ورودیه و حق عضویت اعضا

هیئت مؤسس:

احمد کرمی راد – مدیرعامل و رئیس هیئت مدیره شرکت آراد
کیوان کاویان پور – مدیرعامل و رئیس هیئت مدیره شرکت فن آوری نوین نیرو
محمدامین صالحی – مدیرعامل و رئیس هیئت مدیره شرکت پولاد پوریا

آگهی تاسیس شرکت تعاونی مسافربری شماره ۱۶

در تاریخ ۱۳۵۹/۰۷/۱۴ تحت شماره ۳۷۸۲۶ این اداره به ثبت رسیده و خلاصه شرکتنامه آن به شرح زیر جهت اطلاع عموم آگهی می‌شود:
۱– موضوع شرکت: حمل و نقل مسافر و توشه در داخل و خارج از کشور مطابق ماده ۵ اساسنامه
۲–مرکز اصلی شرکت: تهران خیابان خزانه بزرگراه بعثت ترمینال جنوب
۳– سرمایه شرکت: مبلغ یک میلیون و نهصد و هشتاد هزار ریال
۴– مدیران و دارندگان حق امضاء: محمد حسن جعفری مدیر عامل– حاج یوسف جعفریان رئیس هیئت مدیره– علی اکبر عبداللهی نایب رئیس هیئت مدیره– سید رضا سادات منشی هیئت مدیره و آقایان سفر قره گوزلو و جلال زردوست و محمد اسماعیل مولائی و حسین قیدر اعضاء اصلی هیئت مدیره می‌باشد حق امضاء با رئیس هیئت مدیره و مدیرعامل متفقاً و در غیاب رئیس هیئت مدیره نایب رئیس دارای حق امضا می‌باشد.

اداره ثبت شرکت‌ها و موسسات غیرتجاری تهران

کار و کارگر
WWW.KARAVAKARGAR.IR
■ چهار شنبه ۱۰ آبان ۱۴۰۲
■ ۱۶ ربیع الثانی ۱۴۴۵
■ ۱ نوامبر ۲۰۲۳
■ سال سی و سوم ـ شماره ۹۳۲۳

آیا فقط تورم قیمت خانه را بالا برده است؟

قیمت مسکن تابع ساختار کلی اقتصاد

طبق اطلاعاتی که اخیراً مرکز آمار ایران در خصوص قیمت مسکن شهر تهران منتشر کرده، تورم مسکن ۳۰ درصد بیش‌تر از تورم عمومی است. طبق بررسی‌های انجام شده علت اصلی این فاصله، قیمت بالای زمین است.

بالاخره و پس از ۸ ماه وقفه در انتشار گزارش ماهانه متوسط قیمت مسکن در شهر تهران، مرکز آمار ایران، با گزارش «شاخص و متوسط قیمت آپارتمان‌های مسکونی شهر تهران»، آمار و اطلاعات در این حوزه را اعلام کرد. طبق این گزارش، متوسط قیمت هر مترمربع واحد مسکونی در تهران در شهریور امسال به نسبت به شهریور پارسال ۷۹ درصد افزایش یافته است.

آمار رسمی از تحولات بازار مسکن، در حالی عدد ۷۹ درصد را برای نرخ تورم این حوزه نشان می‌دهد، که در ۶ ماهه اول سال ۱۴۰۲، نرخ تورم سایر کالاها به صورت میانگین عددی حدود ۴۹ درصد بوده است. فاصله موجود بین تورم عمومی و تورم حوزه مسکن نشانگر وجود یک متغیر تأثیرگذار اقتصادی در بازار مسکن بوده که جهش نجومی قیمت مسکن در این چند ساله اخیر متأثر از آن و زیر سایه غفلت سیاست‌گذاران اتفاق افتاده است. فاصله‌ای که دایماً توسط کارشناسان این حوزه به مسئولان گوشزد می‌شد.این پرسش مطرح است که آیا تورم لجام‌گسیخته در قیمت مسکن، تنها به بهانه وجود تورم عمومی قابلیت توجیه دارد یا خیر؟

پافشاری بر یک آدرس اشتباه

یکی از پاسخ‌های موجود ، علت اصلی جهش قیمتی مسکن را تورم عمومی می‌داند. برخی با این استدلال که مسکن بخشی از اقتصاد کلان است و نباید آن را از سایر بخش‌های اقتصادی همچون صنعت و کشاورزی، جدا فرض کرد، حل چالش مسکن را به ثبات اقتصاد کلان گره می‌زنند و نتیجه می‌گیرند برای سر و سامان دادن به ابر چالش مسکن، پاسخ دیگری جز بهبود شرایط کلی اقتصاد و تقویت قدرت خرید مردم نمی‌توان یافت. در همین راستا، توصیه این کارشناسان به تیم اقتصادی دولت، سیاستگذاری در مسیری است که شرایط کلی اقتصاد را بهبود ببخشد. برون‌داد حاکمیتی چنین رویکردی را می‌توان در نگاه دولت گذشته به تأمین مسکن دید. انباشت تقاضایی که در حال حاضر وجود دارد و زور بازار مسکن به تأمین آن نمی‌رسد، نتیجه مستقیم همان نگاه و سیاست‌های دولت در دهه ۹۰ است.

اما متأسفانه با روشن شدن تأثیرات منفی آن رویکرد، همچنان برخی با پافشاری بر این تک گزاره آدرس اشتباهی می‌دهند و معتقدند همان گونه که «ماست گران شده خانه هم گران شده است». در همین ارتباط محمد صالح شکوهی، عضو هیات علمی دانشگاه علم و صنعت، در نشستی با نام «توسعه افقی شهرها؛ چگونه گسترش محدوده شهرها به حل مساله مسکن کمک می‌کند؟» در بخشی از صحبت‌هایش توضیح می‌دهد: مساله این است که جهش قیمتی در مسکن خیلی بیشتر از سایر کالاها است.

شکوهی می‌گوید: طبق آمار منتشر شده، تورم زمین و مسکن خیلی بیشتر از تورم عمومی بوده و علت آن تبدیل شدن مسکن به کالای سرمایه‌ای است. متوسط جهش قیمتی سایر کالاها از سال ۹۵ تا ۱۴۰۰ سه و نیم برابر شده اما متوسط افزایش قیمت مسکن ۸ برابر است. در همین راستا تورم زمین چند برابر تورم عمومی است. آیا این ناشی از سیاست‌گذاری‌های ما نیست؟ زمین گران‌تر شده چون مساحت شهرها کمتر شده است. ما در این چند سال اخیر با افزایش ارزش زمین مواجهیم، که نتیجه مستقیم، بستن محدوده‌های شهری است. در سال ۹۰ سهم زمین از قیمت تمام شده مسکن زیر ۶۰ درصد بود که اکنون به بالای ۷۰ درصد در تهران رسیده است.

وی در خصوص شبه کمبود زمین برای توسعه افقی شهرها گفت: طبق پژوهش آمایش سرزمینی، ۱۶ درصد از مساحت کل کشور مناسب برای سکونت است. با محاسبه و تقسیم این مساحت در بعد خانوار متوجه می‌شویم که اگر زمین‌های ۴۵۰ متری به مردم می‌دادیم ایران به اندازه ۱ میلیارد نفر جا داشت.

بیایید فاصله بین این دو نرخ را جدی بگیریم

برای پاسخ دقیق به این سوال که آیا تورم قیمت مسکن تنها متأثر از تورم کلی بوده یا خیر؟ کافی است، به این دو تغییر، که هر جفت آن را مرکز آمار منتشر کرده، توجه شود.

بر اساس آمارهای اعلامی از سوی مرکز آمار ایران، در شهریور ماه ۱۴۰۲، شاخص قیمت مصرف کننده خانوارهای کشور نسبت به ماه مشابه سال قبل، ۳۹.۵ درصد افزایش و در دوازده ماهه منتهی به ماه جاری نسبت به دوره مشابه سال قبل، ۴۶.۱ درصد افزایش داشته است.

همچنین طبق آخرین گزارش منتشر شده از نرخ قیمت مسکن در تهران، علی‌رغم روند کاهشی قیمت در ۶ ماه ابتدایی سال جاری، متوسط قیمت هر مترمربع واحد مسکونی در تهران در شهریور امسال نسبت به شهریور پارسال ۷۹ درصد افزایش یافته است. وجود اختلاف ۳۰ درصدی بین تورم سایر کالاها و مسکن یک پیام مهم دارد و آن این است که رشد نرخ قیمت مسکن از نرخ تورم عمومی تبعیت نمی‌کند. پیامی که بررسی‌های میان‌مدت نیز آن را تأیید می‌کند.

چرا جهش قیمتی مسکن بیشتر از سایر کالاهاست؟

نرخ تورم مسکن از نرخ تورم عمومی تبعیت نمی‌کند، چرا که بازیگر اصلی این بازار زمین است. ابوالفضل نوروزی، سرپرست دفتر اقتصاد مسکن در گفت‌وگوی تلویزیونی دراین‌باره گفته است: «سهم زمین در قیمت تمام‌شده مسکن بالاست و به ۶۰ درصد رسیده که این عدد در تهران به ۷۰ درصد نیز می‌رسد»، این در حالی است که در سایر کشورها این سهم ۳۰ درصد است. این اعداد نشانگر نقش زمین در بازار مسکن هستند.

در شرایطی که حداقل ۶۰ درصد هزینه تمام شده مسکن متعلق به زمین است، وجود تورم در زمین می‌تواند باعث ایجاد جهش قیمتی در بازار مسکن باشد. تورمی که طبق بررسی‌های انجام شده، جلوتر از تورم عمومی یعنی تورم سایر کالاها است.

نمودار زیر، روند افزایش تورم در زمین را با احتساب تورم کلی به خوبی نشان می‌دهد.

خانه ۳۰ درصد بیشتر از ماست گران شده است

باید توجه داشت، نتیجه انحصار حل چالش مسکن در تقویت قدرت خرید مردم و نسبت آن به تورم عمومی و اقتصاد کلان، انفعال سیاست‌گذاری دولت و حاکمیت است. متأسفانه طی غفلت یک دهه‌ای از نقش زمین که با خوانشی سطحی از بازار مسکن همراه بود، پدیده شکست بازار رخ داد. بهترین گواه این ادعا – روند جهش قیمتی در مسکن بیش‌تر از سایر کالاها بوده- همان آمار و ارقامی است که در بخشی از گزارش به آن اشاره شد، طی همین ۶ ماه اخیر، مسکن ۳۰ درصد بیشتر از ماست گران شده است!

نقطه سیاه فروش متری برای بازار مسکن

برخی از فعالان بازار مسکن معتقدند یکی از راهکارهای توانمندسازی متقاضیان خرید مسکن استفاده از ابزارهایی همچون اوراق سلف مسکن است اما گروهی دیگر می گویند استفاده از این ابزار در شرایطی خاص می تواند به کمک بازار مسکن بیاید.

به گزارش اکوایران، روزبه ظهیری، توسعه گر و فعال صنعت ساختمان با اشاره به این موضوع که پیشینه استفاده از اوراق سلف برای کالاهای همگن بوده است، به اکوایران گفت: از آنجا که مسکن یک کالای همگن نیست هیچگاه ظرفیت استفاده از آن وجود نداشته است. با این حال حدود دوسال پیش برای اولین بار در قالب مقاله ای به کوشش من و گروهی از همکاران، وضعیتی را تعریف کردیم که در قالب آن مسکن به عنوان یک کالای همگن قرار گرفت.

او ادامه داد: درواقع با بهادار سازی مسکن بتوانیم یک دارایی به شکل متری واگذار کنیم. من شخصا معتقد هستم که این روش یکی از بزرگ ترین و موثر ترین روش هاست که می‌تواند به قدرت خرید در طولانی مدت کمک کند.

او درتوضیح این دیدگاه خود عنوان کرد: به این دلیل که فرد متناسب با سرمایه ای که در اختیار دارد می تواند به بازار مسکن وارد شود و خرید خود را انجام دهد. مزیت استفاده از این ابزار هم برای متقاضی آن است که در حال حاضر فرد متقاضی برای حفظ دارایی خود به جای آنکه در بانک با نرخ سود ۲۴ تا ۲۵ درصد سپرده گذاری کند می تواند با خریدهای تدریجی از یک پروژه به پروژه دیگر قدرت خرید خود ورود کند و در نهایت بتواند با استفاده از تسهیلات، صاحبخانه شود.

ظهیری در عین حال به روش استفاده از این ابزار از سوی برخی نهادهای عمومی همچون شهرداری اشاره کرد و افزود: به نظر می‌رسد که با استفاده از این روش بیشتر دنبال شرایط روانی و یک پاسخ روانی به فضای جامعه هستند و در چنین وضعیتی اثر استفاده از ابزار در بازار معکوس خواهد بود.

این فعال بازار مسکن اظهار کرد: این اوراق تقاضایی را برای بازار مسکن ایجاد می کند که تاکنون به دلیل قدرت خرید پایین و استطاعت اندک در این بازار وجود نداشتند. به عنوان مثال برای سرمایه ای در حدود ۷۰ میلیون تومان واحدی وجود ندارد اما اگر با این اوراق یک پروژه ۷۰ میلیون تومانی منتشر شود فرد متقاضی و دارنده این سرمایه می تواند یک متر از یک پروژه ساختمانی را خریداری کند.

بنابراین می توان تصور کرد که چه میزان تقاضای نهفته وجود دارد که یک دفعه با انتشار این اوراق میتواند بالقوه شود.

او همچنین به شرایط سمت عرضه نیز اشاره کرد و گفت: اگر در این شرایط که عرضه زیادی در بازار نیست اگر بعد از انتشار این اوراق بازار مسکن ناگهانی با حجم زیادی از تقاضا مواجه شود لاجرم افزایش قیمت اتفاق می افتد.

اگرچه ممکن است برای یک مترمربع واحدمسکونی که از طریق این اوراق به فروش می رسد ۲۰ تا ۳۰ درصد افزایش قیمت خیلی محسوس نباشد اما طبیعتا برای سایر واحدهای مسکونی همان منطقه شرایط فرق می کنند و مالکان سایر واحدهای مسکونی منطقه سعی می کنند قیمت ملک خود را با شرایط جدید تنظیم کنند.

به گفته وی این وضعیت بعد از مدتی به یک آشفتگی بزرگ در بازار مسکن تبدیل می شود که نه تنها هدف این طرح رو محقق نکرده بلکه به آشفتگی بازار و به کاهش بیشتر قدرت خرید مردم دامن زده است.

او تاکید کرد: سازو کار پیش بینی شده فعلی برای استفاده از این ابزار به دلیل نبود شناخت کافی از مکانیزم های اجرایی آن می تواند چنین اثرات مخربی را برای بازار داشته باشد.

آگهی مزایده اموال غیر منقول (اسناد ذمه)

به موجب پرونده اجرائی کلاسه ۱۴۰۲۰۰۰۰۰۸ شعبه اجرای اسناد رسمی اداره ثبت اسناد و املاک شهرستان دلیجان ؛ یک قطعه خانه نوع ملک طلق با کاربری مسکونی به پلاک ثبتی ۸۸۳ فرعی از ۴۱۹۹ اصلی، مفروز و مجزا شده از۹۳ فرعی از اصلی مذکور ، و واقع در بخش ۰۶ حوزه ثبت ملک دلیجان استان مرکزی به مساحت ۲۳۰ متر مربع به نشانی: دلیجان خ شهید بهشتی کوچه خاتم کد پستی ۳۷۹۱۹۷۷۵۱۹که مالکیت فاروق محمد / فتاحی فرزند هادی با جز سهم ۳ از کل سهم ۶ بعنوان مالک سه دانگ مشاع از شش دانگ عرصه و اعیان باستثنا ثمنیه متعلقه با شماره مستند مالکیت ۱۴۰۱۲۶۹۲۰۰۰۱۴۰۵۵۰۰ تاریخ۱۴۰۱/۹/۱۹ موضوع سند مالکیت اصلی بشماره چاپی ۱۱۷۶۹۶ سری الف سال ۰۱ با شماره دفتر الکترونیکی ۱۴۰۲۲۰۳۰۵۰۰۴۰۰۱۶۲۱ ثبت گردیده است. و حدود آن برابر سند مالکیت صادره بدین شرح می باشد : به حدود: شمالا: پی به پی بطول (۱۰ / ۰۰) ده متر به شماره هشتصد وهشتاد ودو فرعی شرقا: پی به پی بطول (۲۳ / ۰۰) بیست وسه متر به شماره چهل وهفت فرعی جنوبا: پی است بطول (۱۰/ ۰۰) ده متر به خیابان غربا: پی به پی بطول (۲۳ / ۰۰) بیست وسه متر به شماره نود وسه فرعی،و یک قطعه ساختمان نوع ملک طلق با کاربری به پلاک ثبتی ۸۵۶۴ فرعی از ۴۱۸۸ اصلی، مفروز و مجزا شده از۶۴۸ فرعی از اصلی مذکور ، و واقع در بخش ۰۶ حوزه ثبت ملک دلیجان استان مرکزی به مساحت ۱۸۶،۹۲ متر مربع مالکیت فاروق محمد / فتاحی فرزند هادی با جز سهم ۱ از کل سهم ۶ بعنوان مالک یک دانگ مشاع از شش دانگ عرصه و اعیان به استثنای ثمنیه متعلقه با شماره مستند مالکیت ۱۴۰۱۲۶۹۲۰۰۰۱۴۰۵۵۰۰ تاریخ ۱۴۰۱/۹/۱۹ موضوع سند مالکیت اصلی بشماره چاپی ۲۱۷۳۸۲ سری ب سال ۰۱ با شماره دفتر الکترونیکی ۱۴۰۲۲۰۳۰۵۰۰۴۰۰۱۶۶۶ ثبت گردیده است. به ادرس : دلیجان خ امام کوچه حافظ کوچه سیادت نبش کوچه راشد و حدود :شمالا: دیواریست بطول (۷ / ۹۵) هفت متر و نود وپنج سانتیمتر به کوچه شرقا: در سه قسمت اول دیواریست بطول (۱ / ۵۵) یک متر و پنجاه وپنج سانتیمتر به کوچه دوم دیواربدیوار بطول (۱۷ / ۸۰) هفده متر و هشتاد سانتیمتر به شماره شش هزار وهفتصد ویک فرعی سوم دیواربدیوار بطول (۳ / ۴۰) سه متر و چهل سانتیمتر به شماره باقیمانده ششصد وچهل وهشت فرعی جنوبا: در چهار قسمت اول دیواربدیوار بطول (۰ / ۲۹) بیست ونه سانتیمتر به شماره ششصد وچهل وهشت فرعی دوم دیواربدیوار بطول (۳ / ۰۲) سه متر و دو سانتیمتر به شماره پنج هزار ونهصد وهفتاد ونه فرعی سوم دیواربدیوار بطول (۳ / ۴۱) سه متر و چهل ویک سانتیمتر به شماره پنج هزار ونهصد وهفتاد ونه فرعی چهارم دیواریست بطول (۱ / ۸۰) یک متر و هشتاد سانتیمتر به کوچه غربا: درب و دیوار بطول (۲۲ / ۸۵) بیست ودو متر و هشتاد وپنج سانتیمتر به کوچه برابر سند ازدواج شماره ۸۷۱۵مورخ ۱۳۹۳/۱۰/۱۰ دفتر ۱۵ ازدواج دلیجان از طریق واحد اجرای ثبت دلیجان بازداشت گردیده و نسبت به آنها به شرح کلاسه ذیل اجراییه صادر گردیده : کلاسه ۱۴۰۲۰۰۰۰۰۸ له خانم اعظم بهرامی و علیه اقای فاروق محمد فتاحی و طبق کارشناس رسمی به شماره ۴۲۴/ ۴۰۲ مورخه ۱۴۰۲/۰۲/۲۵ پلاک ۸۸۳ فرعی از ۴۱۹۹ اصلی با وضعیت موجود سه دانگ مشاع مالکیت زوج به مبلغ ۲۴،۰۰۰،۰۰۰،۰۰۰ریال معادل دو میلیاردو چهارصد میلیون تومان و ارزش یک دانگ مشاع پلاک ثبتی ۸۵۶۴ فرعی از ۴۱۸۸ اصلی طبق گزارش شماره ۴۲۱/ ۴۰۲ مورخه ۱۴۰۲/۲/۲۵ کارشناس رسمی به مبلغ ۲،۸۰۰،۰۰۰،۰۰۰ معادل دویست و هشتاد میلیون تومان ارزیابی شده و قطعیت یافته است . مطابق با گزارش کارشناس رسمی دادگستری پلاک ۸۸۳ از ۴۱۹۹ دارای کاربری مسکونی ۲۳۰ متر مربع عرصه مسکونی و ۳۴/ ۲ متر مربع اعیانی زیرزمین انباری و ۱۴۸ مترمربع اعیانی همکف و ۷۷ مترمربع اعیانی روی همکف با کاربری مسکونی بانضمام انشعابات اب و برق وگاز و فاضلاب میباشد که در حال بهره برداری است . همچنین پلاک ۸۵۶۴ از ۴۱۸۸ دارای ۱۸۶/ ۹۲ متر مربع عرصه با کاربری مسکونی و شامل دو قطعه بنای شمالی و جنوبی قدیمی ساز و کلنگی و فاقد ارزش ارزیابی بانضمام امتیاز اب و برق وگاز شهری میباشد که از ضلع شمال و غرب و پخ گوشه شمال غربی به مساحت حدود ۳۸ متر مربع در طرح تعریض معابر قرار دارد .سه دانگ مشاع از ششدانگ پلاک ۸۸۳ از ۴۱۸۸ اصلی به مبلغ پایه مزایده ۲۴،۰۰۰،۰۰۰،۰۰۰ریال و یک دانگ مشاع از ششدانگ پلاک ۸۵۶۴ از ۴۱۸۸ اصلی به مبلغ پایه مزایده ۲،۸۰۰،۰۰۰،۰۰۰ ریال از ساعت ۹ الی ۱۲ روز یکشنبه مورخ ۱۴۰۲/۰۸/۲۸ در اداره ثبت اسناد و املاک دلیجان واقع در خیابان شهید بهشتی از طریق مزایده به فروش می رسد . مزایده از مبلغ فوق الذکر شروع و به بالاترین قیمت پیشنهادی نقداً فروخته می شود . لازم به ذکر است پرداخت بدهی های مربوط به آب ، برق ، گاز اعم از حق انشعاب و یا حق اشتراک و مصرف در صورتی که مورد مزایده دارای آنها باشد و نیز بدهی های مالیاتی ملک و عوارض شهرداری و غیره تا تاریخ مزایده اعم از اینکه رقم قطعی آن معلوم شده یا نشده باشد به عهده برنده مزایده است .. همچنین نیم عشر اجرایی و حق مزایده نقداً وصول می گردد . ضمناً حق حراج زائد بر مبلغ مزایده مذکور بعهده خریدار است . ضمنا بر اساس ماده ۱۳۶ اصلاحی ایین نامه اجرا، شرکت در مزایده منوط به پرداخت ده درصد از مبلغ پایه کارشناسی به حساب سپرده ثبت و حضور خریدار ونماینده قانونی وی در جلسه مزایده است برنده مزایده مکلف است مابه التفاوت مبلغ فروش را ظرف مدت پنج روز از تاریخ مزایده به صندوق ثبت تودیع نماید و در صورتی که ظرف مهلت مقرر مانده فروش را به حساب سپرده ثبت واریز نکند مبلغ مذکور قابل استرداد نبوده وبه حساب خزانه واریز خواهد شد در این صورت عملیات فروش از درجه اعتبار ساقط و مزایده تجدید می گردد.

تاریخ انتشار :۱۴۰۲ /۰۸/۱۰
شناسه آگهی : ۱۵۹۶۲۲۹

رییس اداره ثبت اسناد واملاک دلیجان – فدایی

نوبت اول

آگهی تجدید مزایده عمومی

شهرداری شادگان

شهرداری شادگان در نظر دارد اجاره قسمتی از زمین پارک شقایق جهت ایجاد پروژه تفریحی را از طریق مزایده به اشخاص حقوقی و حقیقی واجد شرایط و در بستر سامانه تدارکات الکترونیکی دولت (ستاد) واگذار نماید.کلیه مراحل برگزاری مزایده از دریافت اسناد مزایده تا ارائه پیشنهاد، بازگشایی قیمت های پیشنهادی و ... از طریق درگاه سامانه تدارکات الکترونیکی دولت (ستاد) www.setadiran.ir انجام خواهد شد و لازم است شرکت کنندگان در مزایده در صورت عدم عضویت قبلی مراحل ثبت نام در سایت مذکور و دریافت گواهی امضای الکترونیکی (توکن) را جهت شرکت در مزایده محقق سازند.

شماره مورد اجاره (ستاد)	موضوع مورد اجاره	مساحت	مدت قرارداد	قیمت پایه (ماهیانه) برای ۷ سال	مبلغ ودیعه (تضمین شرکت در مزایده) برای ۷ سال
۵۱۰۲۰۹۵۳۰۰۰۰۰۰۰۷	اجاره قسمتی از زمین پارک شقایق جهت ایجاد پروژه تفریحی	۴۵۰ متر مربع	۷ سال شمسی	۶۰/۹۶۲/۰۹۵ ریال	۲۵۶/۰۴۰/۷۹۷ ریال

نشانی مکان فوق الذکر : خوزستان– شهر شادگان – بلوار باهنر غربی – پارک شقایق شهرداری شادگان

۱-شماره مزایده و تاریخ انتشار آگهی مزایده در سامانه : ۵۰۰۲۰۹۵۳۰۰۰۰۰۰۰۵ روز چهارشنبه مورخ ۱۴۰۲/۰۸/۱۰

۲-نام و نشانی برگزارکننده مزایده: شهرداری شادگان به آدرس استان خوزستان شهر شادگان بلوار فتح المبین

۳-هزینه خرید اسناد مزایده: مبلغ ۱/۵۰۰/۰۰۰ ریال می باشد که از درگاه بانکی موجود در سامانه ستاد(حساب ۰۱۰۵۴۱۹۲۵۲۰۰۰ بانک ملی) انجام می گیرد.

٤-مهلت زمان دریافت اسناد مزایده از سامانه : از روز انتشار آگهی نوبت اول در روزنامه و سامانه لغایت ساعت ۱۹ روز شنبه مورخ ۱۴۰۲/۰۸/۲۰

٥-آخرین مهلت ارائه قیمت پیشنهادی - بارگذاری در سامانه : تا ساعت ۱۹ روز پنجشنبه مورخ ۱۴۰۲/۰۹/۰۲

٦- تاریخ گشایش پیشنهادها: روز شنبه مورخ ۱۴۰۲/۰۹/۰۴ ساعت ۱۰ در محل دفتر شهردار شادگان می باشد.

۷- نوع تضمین شرکت در مزایده: به صورت الکترونیکی، ضمانتنامه بانکی و یا فیش واریزی به شماره حساب سپرده شهرداری شادگان ۰۱۰۵۴۱۹۲۳۲۰۰۱ قابل ارائه می باشد.

۸- مهلت بازدید: از تاریخ ۱۴۰۲/۰۸/۱۳ لغایت ۱۴۰۲/۰۸/۱۷ از ساعت ۸ صبح تا ۱۴ بعداز ظهر می باشد.

۹- آدرس وزمان تحویل اصل تضمین شرکت در فرایند ارجاع کار: اصل تضمین شرکت در فرایند ارجاع کار(پاکت الف) علاوه بر بارگذاری در سامانه ستاد، می بایستی بصورت فیزیکی و در پاکت دربسته ومهور، حداکثر تاپایان وقت اداری روز چهارشنبه مورخ ۱۴۰۲/۰۹/۰۱ به دبیرخانه کمیسیون معاملات برگزارکننده مزایده (امور قراردادها) در آدرس فوق الذکر تحویل ورسید دریافت شود.

۱۰- هزینه انتشار آگهی و کارشناسی بر عهده برنده مزایده می باشد.

۱۱- شهرداری در رد یا قبول کلیه پیشنهادها مختار است.

۱۲- مدت اعتبار پیشنهاد قیمت شرکت کنندگان ۳ ماه از تاریخ آخرین مهلت ارائه پیشنهاد ها می باشد.

۱۳-ضمناً جهت کسب اطلاعات بیشتر می توانید ضمن تماس با شماره تلفن ۰۶۱۵۳۷۲۱۴۵۵ شهرداری شادگان و همچنین پشتیبانی سامانه ستاد به شماره ۱۴۵۶ تماس حاصل فرمایید.

تاریخ انتشار نوبت اول : ۱۴۰۲ /۰۸/۱۰ تاریخ انتشار نوبت دوم : ۱۴۰۲/۰۸/۱۷

مرتضی زاهدی – شهردار شادگان

آگهی مفقودی
اصل برگ سبز سواری کوئیک مدل ۱۴۰۰ شماره انتظامی ۹۹۹ و ۲۸ ایران ۶۷ شماره موتور M۱۵۹۳۰۵۹۵۴ و شماره شاسی ۱۰۶۶۶۷۲۳ به نام عبدالحمید قناعتیان جبذری مفقود گردیده و از درجه اعتبار ساقط است. شیراز – ۲۱۹۲ – اق

سندکمپانی و شناسنامه(برگ سبز) موتور سیکلت انژکتوری KTM – DUKE۲۰۰ مدل ۱۳۹۷ به شماره انتظامی ۱۶۶۸۳ ایران ۵۱۲ به شماره موتور ۶۹۰۶۶۵۳۵۴ وشماره شاسی N۳CJUM۴C۰JMH۰۰۰۸۵ به مالکیت مهرشاد علی نیا مفقود گردیده واز درجه اعتبار ساقط می باشد.

آگهی مفقودی
کارت شناسایی و برگه سبز خودروی سواری پراید به شماره پلاک ۲۱ایران۱۶۹ن۳۹ شماره موتور۰۰۱۷۷۹۶۱ شماره شاسی۱۴۱۲۲۷۹۶۵۳۲۵۵ مفقود گردیده و از درجه اعتبار ساقط می باشد (پاکدشت)

آگهی مفقودی
اصل برگ سبز و سند کمپانی سواری پژو ۴۰۵ مدل ۱۳۸۴ مشکی شماره انتظامی ۲۳۹ ایران ۸۸ شماره موتور ۱۲۴۸۴۰۵۶۱۹۶ و شماره شاسی ۱۳۲۰۴۱۱۰ به نام نصرالله ملک محمدی مفقود گردیده و از درجه اعتبار ساقط است. شیراز – ۲۱۸۹ – ف

آگهی مفقودی
اصل برگ سبز سواری پژو پارس مدل ۱۴۰۱ سفید شماره انتظامی ۲۳۸ م ۹۱ ایران ۷۳ شماره موتور ۱۳۹B۰۲۶۶۵۰۱ و شماره شاسی ۴NH۴۱۶۰۸۱ به نام مصطفی‌علی‌پور مفقود گردیده و از درجه اعتبار ساقط است.شیراز–۲۲۰۳–ق

آگهی مفقودی
اصل برگ سبز هاچ بک پژو مدل ۱۴۰۰ شماره انتظامی ۸۷۶ ج ۴۱ ایران ۸۳ شماره موتور ۱۷۷B۰۰۵۲۰۰۵ و شماره شاسی ۵۱۴۸۱۷ به نام حسین محسنی‌پور مفقود گردیده و از درجه اعتبار ساقط است. شیراز – ۲۱۹۱ – اق

آگهی مفقودی
اصل برگ سبز سواری پراید مدل ۱۳۸۶ نقره ای شماره انتظامی ۲۷۳ ص ۷۸ ایران ۶۳ شماره موتور ۲۱۷۹۸۴۱ و شماره شاسی ۱۴۱۲۲۸۶۶۳۰۳۴۱ به نام محمد رنجبر مفقود گردیده و از درجه اعتبار ساقط است. شیراز – ۲۱۹۸ – ط

آگهی مفقودی
اصل سند کمپانی و شناسنامه سبز سواری پژو پارس مدل ۱۴۰۱ شماره انتظامی ۸۲۷ ق ۱۴ ایران ۷۵ شماره موتور ۱۳۹B۰۲۶۶۳۱۲ شماره شاسی NH۴۱۸۸۸۳ بنام محسن نوایی فرزند محمد مفقود و از درجه اعتبار ساقط میباشد.

مفقودی
کارت شناسایی اتومبیل سواری ریو تیپ ال اس ۱۵۰۰ به رنگ نقره ای مدل ۱۳۸۶ به شماره انتظامی ۳۰ ایران ۵۵۴ ق ۱۲ شماره موتور ۱۰۳۲۷۲۸ شماره شاسی NAS۶۱۰۰۲۲۷۱۱۳۴۴۶۶ به نام محمد رضا دمیرچلی به شماره ملی ۰۰۱۲۱۴۸۲۶۱ فرزند حسن مفقود گردیده و از درجه اعتبار ساقط می باشد.

آگهی مفقودی
اصل برگ سبز سواری پراید مدل ۱۳۹۰ شماره انتظامی ۷۵۷ م ۴۵ ایران ۷۳ شماره موتور ۴۲۲۳۳۵۷۸ و شماره شاسی ۱۴۱۲۲۹۰۹۵۸۸۸۸ به نام حامد رفعت جو مفقود گردیده و از درجه اعتبار ساقط است. شیراز – ۲۱۹۰ – اق

آگهی مفقودی
اصل سندکمپانی، برگ سبزوکارت کامیون باری چوبی رنو میدلام مدل ۱۳۸۲ سفید شماره انتظامی ۸۴۷۹۵ ایران ۱۱۱ شماره موتور ۸۳M۰۵۷۹۷۷۶ و شماره شاسی ۴۵ACAO۰۰۰۲۲۸۷۶ به نام مرادعلی عباسی مفقود گردیده و از درجه اعتبار ساقط است. شیراز – ۲۱۹۷ – ط

آگهی مفقودی
سندکمپانی ام وی ام به شماره پلاک ۴۱_۱۵۵ن۳۲مدل ۱۳۹۵ شماره موتور NATGBAYL۴G۱۰۰۸۳۳۶وMVM۴۸۴FBDG۰۰۸۳۰۲ وشماره‌شاسی بنام شیماغلامی مفقودوازدرجه اعتبارساقط است. بروجرد

آگهی مفقودی
اصل سند کمپانی و شناسنامه سبز سواری پژو پارس مدل ۱۴۰۱ شماره انتظامی ۸۲۷ ق ۱۴ ایران ۷۵ شماره موتور ۱۳۹B۰۲۶۶۳۱۲ شماره شاسی NH۴۱۸۸۸۳ بنام محسن نوایی فرزند محمد مفقود و از درجه اعتبار ساقط میباشد.

مفقودی
شناسنامه مالکیت (برگ سبز) و کارت خودروی سواری پراید مدل ۱۳۸۸ به شماره پلاک ایران۷۸-۳۳د۷۱۳ به شماره موتور ۳۲۰۲۷۷۰ و شماره شاسی S۱۴۱۲۲۸۸۳۶۶۷۱۴ به مالکیت محمدصالح مداح آزاد منجیری به کد ملی ۰۴۴۰۹۸۳۳۱۲ مفقود گردیده و از درجه اعتبار ساقط است.

آگهی مفقودی
اصل برگ سبز پراید مدل ۱۳۸۹ سفید به شماره پلاک ۶۳ ایران ۹۶۸ ج ۹۷ و شماره موتور ۳۴۴۳۸۷۰ و شماره شاسی S۵۴۳۰۰۸۹۰۰۶۵۵۵ به نام جواد جوانمردی مفقود گردیده و از درجه اعتبار ساقط است. شیراز – ۲۲۰۱ – M

آگهی مفقودی
اصل برگ سبز سواری هاچ بک پژو مدل ۱۴۰۰ شماره انتظامی ۸۷۶ ج ۴۱ ایران ۸۳ شماره موتور ۱۷۷B۰۰۵۲۰۰۵ و شماره شاسی ۵۱۴۸۱۷ به نام حسین محسنی‌پور مفقود گردیده و از درجه اعتبار ساقط است. شیراز – ۲۱۹۱ – اق

آگهی مفقودی
اصل سندکمپانی وبرگ سبز سواری پراید مدل ۱۳۸۸ سفید شماره انتظامی ۱۹۱ م ۵۷ ایران ۹۳ شماره موتور ۲۲۹۵۵۶۲ و شماره شاسی ۱۴۲۲۲۸۸۰۹۳۳۹۶ به نام اصغر قاسمی مفقود گردیده و از درجه اعتبار ساقط است. شیراز – ۲۱۹۵ – ق

آگهی مفقودی
اصل سندکمپانی کامیون کشنده دانگ فنگ مدل ۱۳۹۳ شماره انتظامی ۳۴۸ ع ۳۷ ایران ۷۳ به شماره موتور ۳۷۵۳۰۷۸۰۷۲۷۸۷ و شماره شاسی EH۶۱۵۳۸۰ مفقود گردیده و از درجه اعتبار ساقط است. شیراز – ۲۱۹۳ – م

آگهی مفقودی
اصل برگ سبز سواری پژو پارس مدل ۱۳۹۵ سفید شماره انتظامی ۲۶۸ ه ۵۶ ایران ۹۳ شماره موتور ۱۲۵K۰۱۸۵۶۰۳ و شماره شاسی PH۸۸۵۹۲۴ به نام ابراهیم قاسمی مفقود گردیده و از درجه اعتبار ساقط است. شیراز – ۲۲۰۰ – R

مفقودی
شناسنامه مالکیت (برگ سبز) خودروی سواری جک J۴ مدل ۱۴۰۲ به شماره پلاک ایران۷۸-۳۹م۸۲۲ به شماره موتور HFC۴GB۲.۳DP۰۰۰۷۵۵۰ و شماره شاسی NAKNF۷۵۲۲PB۱۲۲۷۳۵ به مالکیت رستم نوعی پیرزمان با کد ملی ۱۴۶۷۷۰۰۰۲۹ مفقود گردیده و از درجه اعتبار ساقط است.

آگهی مفقودی
اصل برگ سبز سواری پراید مدل ۱۳۸۸ سفید شماره انتظامی ۱۹۱ م ۵۷ ایران ۹۳ شماره موتور ۲۲۹۵۵۶۲ و شماره شاسی ۱۴۲۲۲۸۸۰۹۳۳۹۶ به نام اصغر قاسمی مفقود گردیده و از درجه اعتبار ساقط است. شیراز – ۲۱۹۵ – ق

آگهی مفقودی
اصل برگ سبز سواری پژو پارس مدل ۱۳۸۷ سفید شماره انتظامی ۵۸۵ ل ۲۳ ایران ۹۳ شماره موتور ۱۲۴۸۷۲۴۲۴۷۶ و شماره شاسی ۱۹E۸۰۸۴۷۰ به نام فریده جعفری مفقود گردیده و از درجه اعتبار ساقط است. شیراز – ۲۱۹۴ – ق

آگهی مفقودی
اصل برگ سبز سواری پژو پارس مدل ۱۴۰۱ سفید شماره انتظامی ۲۳۸ م ۹۱ ایران ۷۳ شماره موتور ۱۳۹B۰۲۶۶۵۰۱ و شماره شاسی ۴NH۴۱۶۰۸۱ به نام مصطفی‌علی‌پور مفقود گردیده و از درجه اعتبار ساقط است.شیراز–۲۲۰۳–ق

مفقودی
کارت شناسایی اتومبیل سواری ریو تیپ ال اس ۱۵۰۰ به رنگ نقره ای مدل ۱۳۸۶ به شماره انتظامی ۳۰ ایران ۵۵۴ ق ۱۲ شماره موتور ۱۰۳

کار و کارگر
WWW.KARAVAKARGAR.IR
■ چهار شنبه ۱۰ آبان ۱۴۰۲
■ ۱۶ ربیع الثانی ۱۴۴۵
■ ۱ نوامبر ۲۰۲۳
■ سال سی و سوم ـ شماره ۹۳۲۳

ضعف نظارت باعث کمبود شیر خشک شده است

دبیر اول کمیسیون بهداشت و درمان در مجلس گفت: در کمبود شیر خشک شاید ضعف نظارت مجلس و دولت باشد که این نابسامانی ایجاد می‌شود.

به گزارش اقتصادآنلاین، محمدعلی محسنی بندپی، دبیر اول کمیسیون بهداشت و درمان در مجلس شورای اسلامی گفت: همانطور که می‌دانید شیر خشک از اقلام ضروری است و رشد کودکان به آن وابسته است.

وی در ادامه توضیح داد: این موضوع به قدری اهمیت دارد که ما شیر رایگان را برای دبستانی‌هایمان در بخش دولتی مصوب کردیم. اگر چه من خیلی سعی کردم هم بخش دولتی و هم بخش خصوصی از آن بهره‌مند شوند؛ ولی در مجلس گفته شد که بخش خصوصی از محل منابع خودشان باید هزینه شیر برای دانش‌آموزان را پرداخت کند. دولت و مجلس توجه خاصی به تامین شیر برای کودکان دارند.

در خصوص کمبود شیر خشک نیز این نماینده بیان کرد: در کمبود شیر خشک شاید ضعف نظارت مجلس و دولت باشد که این نا به سامانی ایجاد می‌شود. ما می‌توانیم ردپای این شیر خشک‌ها را پیدا کنیم چه مواردی که تولید داخل باشد و چه تولید خارج. خیلی راحت می‌توانیم به مصرف برسانیم. من فکر می‌کنم شاید بعد بررسی قانون برنامه هفتم، کمیسیون بهداشت و درمان وارد این قضیه شود.

در سه ماه نخست سال نسبت به بازه مشابه در ۱۴۰۱

کالاهای وارداتی گران شد

با وجود کاهش شدت تورم کالاهای وارداتی در بهار ۱۴۰۲، ارزش واردات افزایش و قیمت برخی از کالاهای صادراتی کاهش یافته است.

به گزارش اکوایران، میزان تغییرات قیمت کالاهای صادراتی در بهار ۱۴۰۲ نسبت به سال گذشته مثبت برآورد می‌شود اما بر اساس داده‌های مرکز آمار، شدت افزایش آنها کمتر شده است.

با توجه به اینکه ایران نقش تعیین کننده‌ای در تعیین قیمت‌های جهانی ندارد، تورم کالاهای وارداتی می‌تواند تا حد زیادی نشان‌دهنده تغییرات قیمت‌های جهانی نیز باشد. به همین ترتیب مشاهده می‌شود برخی از کالاها در سطح جهانی احتمالا با افزایش قیمت مواجه بوده‌اند اما ایران قیمت کالاهای صادراتی مربوط به این گروه را با قیمت‌های جهانی تعدیل نکرده و ظاهرا با قیمت پایین‌تری فروخته است.تغییرات شاخص قیمت واردات بر اساس قیمت‌های دلاری، نشان‌دهنده این است که کالاهای وارداتی به‌طور میانگین دچار چند درصد افزایش یا کاهش قیمت در بازه زمانی مشخص شده‌اند. عوامل مختلفی مانند عرضه و تقاضا در بازار جهانی، شرایط جنگ یا مخاطرات پیشبینی نشده مانند زلزله و آتش‌سوزی می‌توانند قیمت خرید و فروش را در بازارهای جهانی با تغییر مواجه کنند. همچنین دولت‌ها ممکن است با اعمال سیاست‌های تجاری و کنترل بر میزان صادرات و واردات، اعطای یارانه یا گرفتن عوارضی مانند عوارض گمرکی، موجب تغییر قیمت‌های نهایی کالاهای صادراتی یا وارداتی شوند.

تورم نقطه‌به‌نقطه کالاهای وارداتی در بهار ۱۴۰۲

در داده‌های مرکز آمار ایران مشاهده می‌شود تورم نقطه‌به‌نقطه محصولات وارداتی در بهار سال جاری حدود ۲ درصد به ثبت رسیده است. به عبارت دیگربه‌طور میانگین اگر قیمت تمام شده یک کالای وارداتی در بهار ۱۴۰۱ حدود ۱۰۰ دلار بود، در پایان بهار سال جاری به ۱۰۲ دلار افزایش پیدا کرده است. این میزان تورم نقطه‌ای در کالاهای وارداتی در مقایسه با بهارهای سال‌های گذشته، معادل پایین‌ترین رقم تورم نقطه‌ای از ۱۳۹۶ تاکنون است.

افزایش ارزش دلاری واردات

طبق داده‌های گمرک در سه ماه نخست سال نسبت به بازه مشابه در ۱۴۰۱، وزن کالاهای وارداتی غیرنفتی ۱,۱ درصد رشد داشته درحالیکه ارزش دلاری واردات غیرنفتی حدود ۴,۳ درصد رشد کرده‌اند. این رخداد به معنای افزایش میانگین قیمت هر یک از کالاهای وارداتی غیرنفتی در بازه مشخص شده است. باتوجه به اینکه ارزش کل واردات غیرنفتی حدود ۴,۳ درصد افزایش یافته درحالیکه تورم کالاهای وارداتی ۲ درصد بیشتر شده است، ممکن است میزان واقعی واردات در سه ماهه بهار سال جاری نسبت به سال قبل افزایش یافته باشد. دلیل این عدم قطعیت، مربوط به محدودیت‌های آماری موجود است.در داده‌های گمرک ارزش صادرات و واردات غیرنفتی منتشر می‌شود اما در گزارش‌های مرکز آمار، تغییرات شاخص قیمت کل کالاهای صادراتی و وارداتی محاسبه شده است. همچنین بانک مرکزی به عنوان سازمان دیگری که آمارهای مربوط به صادرات و واردات را عرضه می‌کند، هنوز آماری در رابطه با حجم صادرات نفتی و غیر نفتی در بهار ۱۴۰۲ منتشر نکرده است.

میزان تورم دلاری کالاهای وارداتی به تفکیک گروه‌های عمده

بر اساس گزارش مرکز آمار، شاخص قیمت کالاهای وارداتی به بیست گروه عمده تقسیم می‌شوند، می‌توان مشاهده کرد شش گروه از کالایی وارداتی – «محصولات نباتی»، «روغن و چربی»، «محصولات معدنی»، «پوست و چرم» و «خمیر چوب و اشیا چوبی» – دچار تورم منفی یا همان کاهش قیمت در بهار ۱۴۰۲ نسبت به بهار پارسال بوده‌اند. باتوجه به اینکه تورم کالاهای وارداتی عموما بر اساس شرایط جهانی یا عوارض گمرکی دچار تغییر می‌شود، می‌توان اظهار کرد یا قیمت جهانی این محصولات کاهش یافته یا میزان عوارض واردات آن‌ها با تخفیفاتی همراه شده است. بقیه گروه‌های کالایی وارداتی در بازه زمانی مورد بررسی با تورم مثبت و بین ۰,۲ تا ۵ درصد مواجه شده‌اند. بیشترین افزایش شاخص قیمت محصولات وارداتی در مقایسه با بهار ۱۴۰۲ در گروه‌های «دستگاه‌های اپتیک و عکاسی» با نرخ ۴,۹ درصد ، «مواد نساجی» با تورم ۴,۴ درصد و «ماشین‌آلات، وسایل مکانیکی و ادوات برقی» با نرخ ۴,۳ درصد به ثبت رسیده است.

کاهش قیمت‌ها یا ارزان‌فروشی در بازار جهانی؟

نکته شایان توجهی دیگری در داده‌های مربوط به تورم کالاهای صادراتی و وارداتی منتشر شده از مرکز آمار وجود دارد که عبارت از تفاوت چشمگیر تغییر قیمت دلاری صادراتی و وارداتی کالاهای مربوط به گروه «صنایع پتروشیمی» و «مواد پلاستیکی و لاستیکی» است. بر این اساس مشاهده می‌شود این دو گروه به همراه گروه «فلزات معمولی و مصنوعات آن‌ها» به قدری در تعیین شاخص قیمت کل کالاهای صادراتی اثرگذار بوده‌اند که علی‌رغم مثبت بودن تورم دیگر گروه‌های صادراتی، شاخص کل قیمت کالاهای صادراتی منفی شده است؛ در صورتیکه بررسی تورم کالاهای وارداتی که تا حدی نشان‌دهنده تغییرات قیمت‌های جهانی کالاها نیز هست، نشان می‌دهد دو گروه «صنایع پتروشیمی» و «مواد پلاستیکی و لاستیکی» به ترتیب تورم‌هایی با نرخ‌های ۳,۵ و ۱,۵ درصد تجربه کرده‌اند.

بنابراین این احتمال وجود دارد که تفاوت ذکر شده به دلیل ارزان تر فروختن این گروه‌های کالایی از سوی ایران در بازارهای جهانی باشد. برخی از کارشناسان معتقدند زمانی که نرخ ارز دچار جهش می‌شود، تولیدکنندگان به دلایل مختلفی به سرعت قیمت‌های دلاری کالاهایشان را تعدیل نمی‌کنند تا بتوانند به فروش بیشتری دست یابند. البته میزان موفقیت این سیاست باید با آمارهای جزئی‌تر و دقیق‌تری همراه شود.

در بهار ۱۴۰۲ نسبت به زمستان ۱۴۰۱

افزایش شکاف قیمت تولیدکننده و مصرف‌کننده در کالاهای کشاورزی

مرکز آمار شکاف قیمتی ۱۲ محصول کشاورزی را بررسی کرده که ۹ محصول با افزایش شکاف قیمتی مواجه شده است. این شکاف قیمتی باعث نارضایتی سمت عرضه و تقاضا شده که بیانگر نارضایتی هم کشاورزان و هم مصرف‌کنندگان است.

به‌گزارش اکوایران، مرکز آمار در تازه‌ترین یادداشت تحلیلی خود، شکاف بین قیمت تولیدکننده و مصرف‌کننده در برخی از محصولات کشاورزی و دامی را بررسی کرده است. در این گزارش، اختلاف قیمت ۱۲ محصول در زمان تولید و در بازار محاسبه شده است.نتایج این محاسبات حاکی از آن است که در بهار ۱۴۰۲، شکاف قیمتی برای ۹ محصول نسبت به زمستان ۱۴۰۱ افزایش یافته است. این شاخص برای ۳ محصول با کاهش روبرو بوده است.یافته‌های این پژوهش آماری نشان می‌دهد که در اغلب این محصولات قیمت مصرف‌کننده بیش از دو برابر قیمت تولیدکننده است. عمده این اقلام از کالاهای اساسی هستند و وجود چنین اختلاف قیمتی بیانگر ناکارآمدی شبکه‌تامین محصولات کشاورزی است.مرکز آمار در تازه‌ترین گزارش تحلیلی خود، شکاف میان قیمت تولید و مصرف دوازده کالاهای کشاورزی و دامی را بررسی کرده است. این کالاها شامل «برنج»، «سیب‌زمینی»، «پیاز»، «گوجه فرنگی»، «بادمجان»، «هویج فرنگی»، «موز»، «هندوانه»، «خیار»، «شیرگاو»، «گوشت گاو» و «گوشت گوسفند» می‌شود قیمت تولیدکننده (به اصطلاح: سرخرمن) و قیمت مصرف‌کننده این اقلام از بهار سال ۹۰ تا بهار سال ۱۴۰۲ مورسی بررسی قرار گرفته است. نتایج این ارزیابی نشان می‌دهد که شکاف بین این دو قیمت در بهار امسال نسبت به زمستان سال گذشته برای ۹ محصول با افزایش و برای ۳ محصول با کاهش مواجه شده است.برای مثال، قیمت تولید هر کیلوگرم سیب‌زمینی در بهار امسال ۸ هزار و ۴۷۴ تومان بوده در حالی که قیمت مصرف آن در همین زمان به ۱۸ هزار و ۵۹۱ تومان رسیده است. در واقع قیمت مصرف سیب‌زمینی در بهار امسال به بالاترین سطح خود از سال ۹۰ به بعد رسیده است.به بیان دیگر، شکاف قیمت تولید و مصرف این کالا در بهار امسال برابر با ۹۲ درصد بوده است. شکاف قیمت از تقسیم «تفاوت متوسط قیمت تولید و مصرف» بر «میانگین قیمت تولید» به دست می‌آید. به عبارت دیگر، در بهار امسال اختلاف قیمت تولید و مصرف سیب‌زمینی برابر با ۹۲ درصد میانگین قیمت تولید این محصول بوده است.همچنین، ضریب همبستگی بین قیمت تولید و مصرف این محصول ۹۸ درصد است. این ضریب هر چه قدر به ۱۰۰ نزدیک‌تر باشد نشانگر توانایی بیش‌تر قیمت تولیدکننده در پیش‌بینی قیمت مصرف‌کننده است. بنابراین می‌توان گفت هر زمان قیمت تولید سیب‌زمینی افزایش می‌یابد قیمت مصرف آن نیز تقریبا به همان اندازه بالا می‌رود.

قیمت مصرف گوشت گوساله، ۲,۶ برابر قیمت تولید آن

بررسی‌های انجام شده نشان می‌دهد که قیمت تولید هر کیلو گوشت گاو در بهار ۱۴۰۲ برابر با ۱۲۸ هزار و ۶۴۰ تومان بوده در حالی که قیمت مصرف این محصول ۳۴۲ هزار و ۶۸۲ تومان برآورد شده است. بنابراین قیمت مصرف گوشت گوساله تقریبا ۲,۶ برابر قیمت تولید آن است. ضریب همبستگی این کالا ۹۹ درصد است که نشان می‌دهد قیمت تولید گوشت گاو پیش‌بینی‌کننده قیمت مصرف آن است.

راهکاری برای کاهش اختلاف قیمت‌ها در تولید و مصرف محصولات

در اغلب این محصولات، اختلاف دو برابری بین قیمت تولید و مصرف وجود دارد. این مسئله می‌تواند نشان‌دهنده ناکارامدی شبکه تامین محصولات کشاورزی و دامی باشد. این شبکه، متشکل از وجوه متفاوتی در سطح تولید، عرضه، فراهم‌آورنده منابع مالی، کارخانجات و مواردی از این قبیل است.دولت برای بهبود این مسئله چند راهکار پیش‌روی خود دارد. برای مثال می‌تواند هزینه‌های تولید را کاهش دهد. یکی از مجراهای تحقق این هدف، کاهش هزینه نهاده‌های تولیدی و هزینه‌های سربار است. از دیگر کانال‌های اثرگذاری بر این بخش، تخصیص یارانه به نهاده‌های تولید و ارائه انرژی ارزان است.

مسکن ملی ماهانه ۲ میلیون تن سیمان نیاز دارد

مشکل مازوت داریم

دبیر انجمن صنفی کارفرمایان صنعت سیمان گفت: وزارت راه و شهرسازی جدولی را به عنوان نیاز مسکن ملی ارسال کرد که طبق این جدول باید ماهانه بالغ بر ۲.۲ تا ۲.۵ میلیون تن سیمان از این ماه تحویل این پروژه بدهیم.

به گزارش مهر، علی اکبر الوندیان در نشست خبری با بیان اینکه در تولید سیمان مازاد داریم، اظهار کرد: طی نیمه نخست امسال ۳۹ میلیون تن کلینکر و ۳۵.۶ میلیون تن سیمان تولید شد که در مجموع نسبت به پارسال ۱۱.۵ تا ۱۲ درصد رشد تولید داشته است. در تابستان نیز تأمین برق ۱۰ درصد افزایش یافت که موجب افزایش تولید سیمان شد.وی با اشاره به افزایش تقاضای خرید سیمان، افزود: همچنین در این بازه زمانی ۳۵.۵ میلیون تن هم سیمان تحویل دادیم که نسبت به پارسال ۱۲ درصد افزایش را نشان می‌دهد.الوندیان تصریح کرد: در نیمه نخست امسال ۴.۱ میلیون تن کلینکر و ۲.۵ میلیون تن سیمان صادر کردیم که البته صادرات کلینکر ۲۰ درصد کاهش و صادرات سیمان ۲۰ درصد افزایش داشته است. علت کاهش صادرات کلینکر افزایش عوارض، در اولویت نبودن پهلوگیری کشتی‌ها در بنادر و . . . است.وی گفت: ظرفیت اسمی تولید ۸۸ میلیون تن سیمان را داریم که ماهانه ۷.۵ میلیون تن می‌شود.این مقام صنفی تصریح کرد: سیمان تحت استاندارد اجباری است و کیفیت و عرضه بالایی دارد و در سطح جهانی رقابت می‌کند. علت این مساله آن است که وقتی تولید در رقابت انجام شود تولیدکننده مجبور به افزایش کیفیت است تا مشتریان خود را حفظ کند.الوندیان در ادامه با اشاره به پروژه ساخت مسکن ملی اظهار کرد: وزارت راه و شهرسازی جدولی را به عنوان نیاز مسکن ملی از طریق وزارت صمت به ما ارسال کرد که طبق این جدول باید ماهانه بالغ بر ۲.۲ تا ۲.۵ میلیون تن سیمان تحویل بدهیم؛ یعنی علاوه بر عرضه ماهانه ۵ میلیون تن سیمان در بورس باید این ۲.۲ میلیون تن را صرفاً به پروژه مسکن ملی اختصاص دهیم که در مجموع ماهانه باید بالغ بر ۷.۲ میلیون تن سیمان تولید و عرضه کنیم.وی افزود: نکته این است که در حال حاضر شرایط تأمین سوخت (مازوت و گاز) بسیار سختگیرانه است. این وضعیت به قدری بغرنج است که برخی از شرکت‌ها از تکمیل مخازن بازمانده‌اند.دبیر انجمن صنفی کارفرمایان صنعت سیمان تصریح کرد: در قانون بودجه قید شده که وقتی گاز صنایع قطع شد سوخت جایگزین را معادل قیمت گاز تحویل صنایع بدهند اما در عمل این اتفاق نمی‌افتد چراکه اولاً مازوت از مبادی دوردست به دست تولیدکننده می‌رسد، مثلاً مازوت را از تهران به خراسان ارسال می‌کنند که در این صورت شرکت باید بیش از گاز هزینه خرید مازوت را بپردازد که همین موضوع موجب می‌شود شرکت از سوددهی خارج شود. درخواست ما این است که حداقل از نزدیک ترین انبار و پالایشگاه مازوت شرکت‌ها تأمین شود. همین مسائل موجب شده که مخازن ۳۰ شرکت سیمانی پر نشود.

کد ۱۰۰۰

سند کمپانی, برگ سبز خودرو, سند فروش ،
خدیجه محمدرحیمی با کد ملی ۵۰۲۹۳۸۷۲۳۴ فرزند قیاسعلی خودرو تیبا رنگ سفید مدل ۹۶ شماره پلاک ۱۶۵۲۰۷۹ایران۱۶ شماره شاسی NAS۱۱۱۰۰H۵W۰۳۹۲ شماره موتور M۱۵۸۵۲۸۹۱۲به نام در تاریخ ۱۴۰۲/۰۱/۰۱ مفقود گردیده و از درجه اعتبار ساقط است.

کارت ملی هوشمند, شناسنامه, کارت پایان خدمت ،
محمود مصباحی ازاد /زهرایی ازاد با کد ملی ۰۳۸۵۹۹۰۱۸۹ فرزند احمدرضا در تاریخ ۱۴۰۲/۰۸/۰۱ مفقود گردیده و از درجه اعتبار ساقط است.

کارت ملی هوشمند, کارت هوشمند سوخت, گواهینامه پایه سه, کارت پایان خدمت, کارت خودرو ،
مجتبی حصیری با کد ملی ۰۳۸۱۸۰۶۳۹۱ فرزند رضا خودرو تیبا رنگ × مدل ۱۴۰۱ شماره پلاک ۶۴۷ب۶۴ایران۱۶ به نام و اریسان مدل ۹۷ پلاک۲۸۳ب۴۷ایران۱۶ و جک مدل ۹۹ به پلاک۱۲ی۸۵۴ایران۱۶ در تاریخ ۱۴۰۲/۰۷/۳۰ مفقود گردیده و از درجه اعتبار ساقط است.

کارت شناسایی امور مالیاتی ۲۶۰۰۸۴،
ابوالفضل گل محمدی با کد ملی ۰۳۸۵۴۴۷۸۵۱ فرزند ابراهیم در تاریخ ۱۳۹۶/۰۸/۰۱ مفقود گردیده و از درجه اعتبار ساقط است.

کارت ملی هوشمند ،
مریم صفری صرمی با کد ملی ۰۳۸۲۸۱۲۹۴۸ فرزند احمد در تاریخ ۱۴۰۲/۰۷/۱۶ مفقود گردیده و از درجه اعتبار ساقط است.

کارت ملی هوشمند ،
مریم سجادی با کد ملی ۵۷۱۰۰۳۹۲۸۴ فرزند سیدعباس در تاریخ ۱۴۰۲/۰۲/۰۳ مفقود گردیده و از درجه اعتبار ساقط است.

کارت ملی هوشمند, گواهینامه پایه سه, گواهینامه موتور, کارت خودرو ،
حسین نظری با کد ملی ۰۳۷۰۵۴۸۹۴۹ فرزند ولی خودرو پراید رنگ سفید مدل ۹۰ شماره پلاک ۹۱ل۶۷۹ایران۱۶ به نام در تاریخ ۱۴۰۲/۰۷/۱۰ مفقود گردیده و از درجه اعتبار ساقط است.

شناسنامه, کارت شناسایی ،
علی ترابی با کد ملی ۰۶۰۲۹۴۸۲۸۲ فرزند محمد در تاریخ ۱۴۰۲/۰۸/۰۱ مفقود گردیده و از درجه اعتبار ساقط است.

کارت ملی هوشمند ،
محمد سلمانی با کد ملی ۰۳۷۰۸۴۵۴۸۱ فرزند فضل اله در تاریخ ۱۴۰۲/۰۷/۲۷ مفقود گردیده و از درجه اعتبار ساقط است.

کارت ملی هوشمند, کارت هوشمند سوخت, گواهینامه پایه سه, کارت عابر بانک, کارت شناسایی, کارت پایان خدمت, کارت خودرو ،
محمد گلستانی زاده با کد ملی ۱۲۷۲۹۵۹۴۸۱ فرزند جلیل خودرو روا رنگ نقره ای مدل ۸۷ شماره پلاک ۳۱ط۷۴۸ایران۱۳ به نام در تاریخ ۱۴۰۲/۰۸/۰۷ مفقود گردیده و از درجه اعتبار ساقط است.

کارت ملی هوشمند ،
علی اکبر کتابی با کد ملی ۴۳۷۱۶۵۲۱۳۱ فرزند علی اکبر در تاریخ ۱۴۰۲/۰۸/۰۱ مفقود گردیده و از درجه اعتبار ساقط است.

کارت ملی هوشمند ،
سیدجعفر موسوی با کد ملی ۳۹۹۰۲۹۵۲۶۸ فرزند سیدهاشم در تاریخ ۱۴۰۲/۰۶/۰۳ مفقود گردیده و از درجه اعتبار ساقط است.

کارت شناسایی ، پاسپورت زیارتی،
حسین رضایی فرزند ظاهر در تاریخ ۱۴۰۲/۰۸/۰۱ مفقود گردیده و از درجه اعتبار ساقط است.

کارت ملی هوشمند, گواهینامه پایه سه, کارت شناسایی ،
محدثه قوی دل با کد ملی ۰۳۷۲۶۲۴۲۵۱ فرزند مجید در تاریخ ۱۴۰۲/۰۷/۰۱ مفقود گردیده و از درجه اعتبار ساقط است.

کد ۱۶۰۱

کارت هوشمند سوخت, گواهینامه پایه دو, کارت پایان خدمت, کارت خودرو, کارت بیمه خودرو ،
حمزه کولانی با کد ملی ۳۲۵۳۱۷۴۶۱۱ شماره شناسنامه ۳۸۳ فرزند امان اله خودرو پژوپارس رنگ سفید مدل ۱۳۸۸ شماره پلاک ۸۷ط۹۶ایران۱۹ به نام در تاریخ ۱۴۰۲/۰۸/۰۵ مفقود گردیده و از درجه اعتبار ساقط است.

سند۲۵هکتارزمین کشاورزی-۴عدد سند دفترچه ای کشاورزی به پلاک۲۰۰به آدرس باقرآبادمیان دربند ،
علی میر ملکی با کد ملی ۳۲۵۴۹۶۵۸۴۱ شماره شناسنامه ۴۸۸ فرزند علی جان در تاریخ ۱۴۰۲/۰۱/۰۵ مفقود گردیده و از درجه اعتبار ساقط است.

کد ۷۰۰

کارت ملی هوشمند, کارت معافیت سربازی ،
امید میرزائیان سولک با کد ملی ۲۷۵۶۰۱۶۵۸۶ شماره شناسنامه ۳۸ فرزند مشیه در تاریخ ۱۴۰۲/۰۷/۰۱ مفقود گردیده و از درجه اعتبار ساقط است.

کارت ملی هوشمند ،
مرتضی پورعلی با کد ملی ۲۷۵۰۷۲۶۹۷۲ شماره شناسنامه ۲۱۴۱ فرزند لطفعلی در تاریخ ۱۴۰۲/۰۷/۰۱ مفقود گردیده و از درجه اعتبار ساقط است.

کارت ملی هوشمند ،
دیار دستان با کد ملی ۲۷۴۱۹۸۶۱۵۰ فرزند حسین در تاریخ ۱۴۰۲/۰۷/۰۵ مفقود گردیده و از درجه اعتبار ساقط است.

کارت ملی هوشمند ،
سپهر رواک با کد ملی ۲۷۴۱۲۹۵۷۸۶ فرزند قادر در تاریخ ۱۴۰۲/۰۸/۰۴ مفقود گردیده و از درجه اعتبار ساقط است.

کد ۲۰۰۶

کارت ملی هوشمند, گواهینامه پایه سه ،
حسین فلاحی با کد ملی ۲۴۲۰۸۰۸۱۸۵ فرزند غلام در تاریخ ۱۴۰۲/۰۸/۰۶ مفقود گردیده و از درجه اعتبار ساقط است.

کارت ملی هوشمند ،
ابراهیم طاهری با کد ملی ۲۴۲۰۲۷۵۹۹۳ فرزند محمدرضا در تاریخ ۱۴۰۲/۰۷/۰۱ مفقود گردیده و از درجه اعتبار ساقط است.

کارت ملی هوشمند ،
سلیمان فلاحی با کد ملی ۲۴۳۱۰۰۵۵۷۷ فرزند رمضان در تاریخ ۱۴۰۲/۰۶/۱۰ مفقود گردیده و از درجه اعتبار ساقط است.

کارت ملی هوشمند, کارت هوشمند سوخت ،
اسفندیار تیموری با کد ملی ۲۴۲۰۳۴۲۶۶۶ فرزند محمد در تاریخ ۱۴۰۲/۰۸/۰۷ مفقود گردیده و از درجه اعتبار ساقط است.

گواهینامه پایه سه ،
ایمان رعیت با کد ملی ۲۲۹۳۵۱۶۵۸۱ فرزند برزو در تاریخ ۱۴۰۲/۰۸/۰۱ مفقود گردیده و از درجه اعتبار ساقط است.

کارت ملی هوشمند, کارت هوشمند راننده, گواهینامه پایه دو, کارت شناسایی, کارت پایان خدمت ،
نبی اله دهقان فارسی با کد ملی ۲۴۳۰۲۹۲۷۳۴ فرزند خورشید در تاریخ ۱۴۰۲/۰۷/۱۰ مفقود گردیده و از درجه اعتبار ساقط است.

کارت ملی هوشمند ،
رضا زارع با کد ملی ۲۴۲۰۱۰۶۱۳۱ فرزند حمید در تاریخ ۱۴۰۲/۰۴/۱۵ مفقود گردیده و از درجه اعتبار ساقط است.

کد ۹۰۰

کارت ملی هوشمند, گواهینامه پایه دو, کارت عابر بانک, کارت پایان خدمت ،
فرشاد سهرابی آدینان با کد ملی ۳۷۵۰۴۴۹۷۲۴ فرزند ابراهیم در تاریخ ۱۴۰۲/۰۸/۰۳ مفقود گردیده و از درجه اعتبار ساقط است.

کارت ملی هوشمند ،
یداله نجفی با کد ملی ۳۷۳۰۸۸۹۲۱۴ شماره شناسنامه ۶۷۷ فرزند فیض اله در تاریخ ۱۴۰۲/۰۸/۰۱ مفقود گردیده و از درجه اعتبار ساقط است.

کارت ملی هوشمند ،
حمدی مصطفایی با کد ملی ۳۷۳۱۰۲۱۹۱۹ شماره شناسنامه ۲۱۲۵ فرزند ولی در تاریخ ۱۴۰۲/۰۴/۰۱ مفقود گردیده و از درجه اعتبار ساقط است.

کد ۵۰۷

شناسنامه, کارت هوشمند سوخت, گواهینامه پایه سه, کارت شناسایی, کارت خودرو, کارت بیمه خودرو ،
طاهره رضاپور عین شیخ با کد ملی ۵۱۷۹۴۹۲۸۰۷ شماره شناسنامه ۵۴۴ فرزند نصرالله‌خودرو ال تود رنگ سفید مدل ۱۳۹۰ شماره پلاک ۴۲۷ ۵ ۴۹ ایران ۲۱ به نام طاهره رضاپور و کارت قالی بافی ، سند منزل و سند ازدواج ، عقد نامه ، شناسنامه و کارت ملی هوشمند مریم نژادبابائی با کدملی ۴۹۰۱۱۸۹۰۰۱ فرزند ایرج و گواهینامه و کارت خودرو و بیمه نامه خودرو ، منوچهر نژاد بابائی با کدملی ۰۰۲۳۱۳۵۵۸۱ فرزند ایرج در تاریخ ۱۴۰۲/۰۷/۱۸ مفقود گردیده و از درجه اعتبار ساقط است.

کد ۷۰۰

رسید کارت ملی, شناسنامه ،
امین رضایی با کد ملی ۲۷۴۱۹۸۹۹۸۲ فرزند رسول در تاریخ ۱۴۰۲/۰۴/۰۱ مفقود گردیده و از درجه اعتبار ساقط است.

کارت ملی هوشمند ،
مارتیک آویکی ساعتلو با کد ملی ۲۷۵۵۲۷۸۵۲۸ شماره شناسنامه ۴ فرزند مسروب در تاریخ ۱۴۰۲/۰۸/۰۳ مفقود گردیده و از درجه اعتبار ساقط است.

کارت ملی هوشمند, کارت عابر بانک ،
اروج خلیلی با کد ملی ۲۷۵۱۲۲۴۹۹۷ شماره شناسنامه ۱۰۹ فرزند حسن در تاریخ ۱۴۰۲/۰۸/۰۲ مفقود گردیده و از درجه اعتبار ساقط است.

شناسنامه ،
مهسا پورفتحی صومعه با کد ملی ۲۷۴۳۱۹۷۴۲۰ فرزند جعفر در تاریخ ۱۴۰۲/۰۶/۰۱ مفقود گردیده و از درجه اعتبار ساقط است.

کارت ملی هوشمند ،
پروین پناهی شورکند با کد ملی ۲۷۵۱۸۴۵۸۷۸ شماره شناسنامه ۱۵۵ فرزند محمدعلی در تاریخ ۱۴۰۲/۰۷/۰۱ مفقود گردیده و از درجه اعتبار ساقط است.

گواهینامه پایه یک ،
رضا عمرانی قوشچی با کد ملی ۶۳۷۹۹۶۷۶۹۹ شماره شناسنامه ۳۸ فرزند داریوش در تاریخ ۱۴۰۲/۰۷/۰۱ مفقود گردیده و از درجه اعتبار ساقط است.

کارت ملی هوشمند ،
جواد علیزاده حصاری با کد ملی ۱۲۸۹۲۳۹۶۷۳ شماره شناسنامه ۳۲۸۸ فرزند علیرضا در تاریخ ۱۴۰۲/۰۵/۱۹ مفقود گردیده و از درجه اعتبار ساقط است.

کارت ملی هوشمند, گواهینامه پایه دو, کارت عابر بانک, کارت شناسایی, کارت خودرو, کارت بیمه خودرو ، کارت بازنشستگی-کارت پست بانک،
جواد داوران شتربان با کد ملی ۱۳۷۷۸۵۹۶۲۲ شماره شناسنامه ۳۶۱ فرزند حسن خودرو سمند رنگ سفید مدل ۱۳۹۵ شماره پلاک ۴۲ل۱۵۸ایران۱۷ به نام در تاریخ ۱۴۰۲/۰۸/۰۷ مفقود گردیده و از درجه اعتبار ساقط است.

کارت ملی هوشمند, گواهینامه پایه سه ،
سیدکمال نظامی کوراته با کد ملی ۲۷۵۵۴۶۴۹۲۵ شماره شناسنامه ۳ فرزند سیدمحمد در تاریخ ۱۴۰۲/۰۸/۰۷ مفقود گردیده و از درجه اعتبار ساقط است.

کارت ملی هوشمند ،
مجید شمسی پور با کد ملی ۲۷۴۰۸۵۸۲۳۱ فرزند اسلام در تاریخ ۱۴۰۲/۰۷/۰۱ مفقود گردیده و از درجه اعتبار ساقط است.

کارت ملی هوشمند, کارت هوشمند سوخت, گواهینامه پایه دو ،
حسن عبدزاده با کد ملی ۲۹۰۹۰۲۱۵۷۲ شماره شناسنامه ۵۴۱۳ فرزند نجفقلی در تاریخ ۱۴۰۲/۰۷/۰۱ مفقود گردیده و از درجه اعتبار ساقط است. کارت هوشمند سوخت به شماره پلاک۵۴ط۸۷۸ایران۱۷ می باشد.

کارت ملی هوشمند, گواهینامه پایه سه, کارت عابر بانک, کارت پایان خدمت ،
سهند نوبخت با کد ملی ۲۷۴۰۹۲۰۸۹۱ فرزند اسد در تاریخ ۱۴۰۲/۰۸/۰۴ مفقود گردیده و از درجه اعتبار ساقط است.

شناسنامه ،
سالار عباسی نیا با کد ملی ۲۷۴۲۲۶۵۲۸۷ فرزند جعفر در تاریخ ۱۴۰۲/۰۷/۲۰ مفقود گردیده و از درجه اعتبار ساقط است.

کارت ملی هوشمند, کارت هوشمند سوخت ،
حمید حسینی حصار با کد ملی ۲۷۵۲۲۱۲۰۱۱ شماره شناسنامه ۵۶۲ فرزند معراج و ۲عدد کارت سوخت به نام حمید حسینی حصار و معراج حسینی حصار در تاریخ ۱۴۰۲/۰۷/۱۵ مفقود گردیده و از درجه اعتبار ساقط است.

کارت ملی هوشمند, گواهینامه پایه سه, کارت عابر بانک ،
پرویز ناصری با کد ملی ۲۸۰۲۸۹۰۹۵۶ شماره شناسنامه ۴۷۳ فرزند مجتبی در تاریخ ۱۴۰۲/۰۸/۰۳ مفقود گردیده و از درجه اعتبار ساقط است.

کارت ملی هوشمند, گواهینامه پایه سه ،
مرتضی مه لقا ایکدیر با کد ملی ۲۷۴۰۴۱۶۱۵۶ شماره شناسنامه رسول فرزند رسول در تاریخ ۱۴۰۲/۰۸/۰۱ مفقود گردیده و از درجه اعتبار ساقط است.

کد ۱۰۰

کارت ملی هوشمند, کارت هوشمند سوخت, گواهینامه پایه دو, کارت خودرو, کارت بیمه خودرو, معاینه فنی خودرو ،
فرض اله صادقی با کد ملی ۱۶۰۲۶۰۲۶۷۰ فرزند اقا خودرو پژو اردی رنگ نوک مدادی مدل ۸۶ شماره پلاک ۱۵ ایران۱۹۷ی۴۴ به نام فرض اله صادقی در تاریخ ۱۴۰۲/۰۷/۰۱ مفقود گردیده و از درجه اعتبار ساقط است.

کارت ملی هوشمند ،
حسن مرسلی با کد ملی ۱۳۷۲۸۸۷۸۵۷ فرزند ملکعلی در تاریخ ۱۴۰۲/۰۷/۰۱ مفقود گردیده و از درجه اعتبار ساقط است.

سند کمپانی, برگ سبز خودرو, سند فروش ،
فرشاد سلمانی فرزانه با کد ملی ۱۳۷۶۶۷۷۸۸۱ شماره شناسنامه ۲۷۹۲ فرزند داود خودرو سمند رنگ سفید مدل ۹۵ شماره پلاک ۱۵ ایران۵۳ق۹۱۳ شماره شاسی NAACJ۱JW۶GF۳۱۷۳۶۳ شماره موتور H۱۴۷۰۲۰۶۰۷۳به نام فرشاد سلمانی فرزانه در تاریخ ۱۴۰۲/۰۷/۱۵ مفقود گردیده و از درجه اعتبار ساقط است.

کد ۳۰۰

شناسنامه ،
مرتضی لطفی با کد ملی ۰۶۱۰۲۳۰۲۸۱ فرزند صیف اله و شناسنامه زهرا خداوردی نام پدر حجت اله کدملی ۰۶۱۰۱۵۲۵۸۰ و شناسنامه ماهلین لطفی نام پدر مرتضی کدملی ۰۵۲۳۱۷۷۶۹۰ در تاریخ ۱۴۰۲/۰۶/۱۵ مفقود گردیده و از درجه اعتبار ساقط است.

شناسنامه ،
پرنیا میرزائی با کد ملی ۰۵۲۲۰۵۶۷۸۴ فرزند علی در تاریخ ۱۴۰۲/۰۶/۰۱ مفق

کار و کارگر

WWW.KARAVAKARGAR.IR

- چهار شنبه ۱۰ آبان ۱۴۰۲
- ۱۶ ربیع الثانی ۱۴۴۵
- ۱ نوامبر ۲۰۲۳
- سال سی و سوم ـ شماره ۹۳۲۳

برای اولین بار با صادر شدن ۶۰۰ هزار اظهارنامه صورت گرفت؛

مسیر فرارهای مالیاتی مسدودتر شد

رئیس سازمان امور مالیاتی کشور در توئیتی آورده است: یکی از راه‌های فرار مالیاتی تا پیش از این، عدم تسلیم اظهارنامه بود. از این پس این مسیر بسته شد.

سید محمد هادی سبحانیان، بیان کرد: برای اولین بار بیش از ۶۰۰ هزار اظهارنامه برآوردی برای صاحبان مشاغل و اشخاص حقوقی فاقد اظهارنامه و فراری مالیاتی، به صورت سیستمی صادر می شود، و این راه ادامه دارد.

گفتنی است تعداد کل مودیان اشخاص حقوقی فاقد اظهارنامه در عملکرد سال های ۱۳۹۸ لغایت ۱۴۰۰=۱۱۷.۲۶۳ و تولید اظهارنامه برآوردی به تعداد ۱۸.۴۸۶ است.تعداد کل مودیان صاحبان مشاغل فاقد اظهارنامه نیز در عملکردهای یاد شده ۵۴۹.۲۹۶ و تولید اظهارنامه برآوردی به تعداد۷۲.۴۱۹ است

دولت مدعی است تا وقتی نقدینگی کنترل شود نگرانی وجود ندارد؟!

اقتصاددانان: رشد پایه پولی در بلند مدت هزینه تورمی ایجاد می کند

ادامه از صفحه اول

طبق گزارش بانک مرکزی، رشد نقطه به نقطه پایه پولی در شهریور ۱۴۰۲ نسبت به رشد نقطه‌به‌نقطه آن در فروردین سال جاری با نرخ ۴۵ درصد، در نقطه پایین‌تری قرار گرفته است. با این حال همچنان یکی از سطوح بالای رشد این شاخص به شمار می رود.

در بررسی ماهانه میزان رشد پایه پولی نیز مشاهده می‌شود سرعت چاپ پول طی دو ماه متوالی منتهی به شهریور ۱۴۰۲ بیش از ۳ درصد رقم خورده که تقریبا رقم قابل توجهی در مقایسه با ماه‌های گذشته خود تلقی می‌شود. حجم افزوده شده بر پایه پولی در این ماه معادل با ۲۸ هزار و ۷۰۰ میلیارد تومان به ثبت رسیده است.

بررسی رشد پایه پولی در شش ماهه ابتدایی هر سال

همچنین در بررسی شش ماهه ابتدایی رشد پایه پولی در هر سال مشاهده می‌شود که سرعت رشد پایه پولی در سال‌های ۱۴۰۰، ۱۴۰۱ و ۱۴۰۲ به شکل قابل توجهی بالاتر از سال‌های گذشته است. بررسیها از ابتدای سال ۱۳۹۰ تا کنون نشان می دهد بیشترین رشد های شش ماهه در ابتدای سال های ۱۴۰۱ و ۱۴۰۲ بوده است.

طبق محاسبات رشد پایه پولی در سه سال مذکور حدود ۱۳ تا ۱۴,۵ درصد بوده درحالیکه این نسبت از سال ۱۳۹۵ به بعد، بالاتر از حدود ۱۱ درصد ثبت نشده است.

تزریق چند برابری پول پر قدرت در اقتصاد

حجم پایه پولی از طریق بانک‌ها وارد اقتصاد می‌شود. به دلیل قابلیت خلق شبه‌پول توسط بانک‌ها، عموما پایه پولی با فشار بیشتری وارد بخش حقیقی اقتصاد می‌شود کل پول خلق شده توسط بانک‌ها و بانک مرکزی در نهایت در قالب نقدینگی بروز می‌یابند. بنابراین نقدینگی در اقتصاد متاثر از میزان چاپ پول و شدت ضریب فزاینده موجود در اقتصاد است. ضریب فزاینده نقدینگی توضیح می‌دهد به ازای هر یک واحد پول خلق شده توسط بانک مرکزی یا همان چاپ پول، به‌طور متوسط چند واحد پول و شبه پول در اقتصاد خلق می‌شود. در حال حاضر ضریب فزاینده اقتصادی از ۸,۱ به ۷,۲ درصد در شهریور ۱۴۰۲ رسیده است.

رویه فعلی بانک مرکزی بر اساس "تا وقتی نقدینگی کنترل شود نگرانی وجود ندارد"

برخلاف افزایش سطح رشد پایه پولی در سال جاری نسبت به سال گذشته، مشاهده می‌شود روند رشد نقدینگی در اقتصاد کاهشی شده به گونه‌ای که از رشد ۳۳ درصدی در فروردین سال جاری به کمتر از ۲۷ درصد در انتهای تابستان رسیده است.

عموما در صورت ثبات ضریب فزاینده، رشد پایه پولی به افزایش حجم نقدینگی منجر می‌شود؛ اما شواهد نشان می‌دهد در حال حاضر رشد پایه پولی هنوز تاثیر مستقیمی بر حجم نقدینگی نداشته است. بانک مرکزی در این باره توضیح می‌دهد برای کنترل حجم نقدینگی در اقتصاد، رویکرد کاهش ضریب فزاینده در پیش گرفته شده است. این سازمان پولی اعلام کرده جهت کاهش ضریب فزاینده در اقتصاد، اقدام به کنترل مقداری ترازنامه بانک‌ها کرده و همچنین نسبت ذخیره قانونی بانک‌ها را افزایش داده است. داده‌ها نیز موید این موضوع هستند، برای مثال نرخ ذخیره قانونی از شهریور سال گذشته با نرخ ۱۰,۶ درصد، به ۱۱,۴۳ درصد در پایان تابستان سال جاری رسیده است.

رویکرد فعلی بانک مرکزی بر اساس این باور در پیش گرفته شده که مهم‌ترین متغیر تورم‌ساز در جامعه نقدینگی است و تا زمانی که این کل پولی تحت کنترل باشد، تورم نیز مهار خواهد شد.

نظرات جبهه مخالف با رویکرد فعلی بانک مرکزی

در مقابل برخی از اقتصاددانان عقیده دارند که تمامی کل‌های پولی از جمله نقدینگی و پایه پولی، در بلندمدت روند رشد مشابهی در پیش می‌گیرند. بنابراین شاید بتوان در کوتاه مدت اثر رشد پایه پولی و بروز آن در نقدینگی را کنترل کرد، اما این کنترل نمی‌تواند در بلندمدت دوام داشته باشد و روزی مجبور هستیم هزینه رشد آنچه هسته تورم ساز خوانده می‌شود را پس بدهیم.

همچنین برخی از کارشناسان اقتصادی عنوان کرده‌اند که کنترل نقدینگی در ازای افزایش پایه پولی و کاهش ضریب فزاینده می‌تواند تخصیص منابع در اقتصاد را با مشکل مواجه کند.

بدینگونه که دولت می‌تواند بدون اینکه در کوتاه مدت موجب شدت گرفتن تورم شود، کسری بودجه خود را تامین مالی کند و در عوض در نتیجه کنترل مقداری ترازنامه بانک‌ها، برخی از بنگاه‌های بخش خصوصی در اقتصاد موفق به تامین مالی نخواهند شد.

نسبت به شهریور ماه سال جاری؛

خدمات در مهرماه امسال گران شد

بررسی‌ها نشان می‌دهد تورم ماهانه کالاها و اقلام در مهر ماه نسبت به شهریور کاهشی بوده، این در حالی است که تورم گروه خدمات نسبت به شهریور ماه روندی صعودی داشته است.

به گزارش اکوایران، بر اساس آخرین آمار منتشر شده توسط مرکز آمار ایران از تورم مهرماه ۱۴۰۲، تورم ماهانه در بخش کالاها نسبت به شهریور ماه کاهش یافته است. این در حالی است که تورم ماهانه مهر امسال در بخش خدمات رشد بالایی نسبت به تورم ماهانه شهریور داشته است.

بررسی تورم در انواع کالاها نشان می‌دهد تورم ماهانه در مهرماه سال جاری نسبت به شهریور ماه در کالاهای بادوام و کم دوام افزایشی بوده است. همچنین شواهد حاکی از آن است که تورم کالاهای کم‌دوام در سطح بالاتری نسبت به سایر انواع کالاها قرار گرفته است. از سوی دیگر تورم ماهانه کالاهای بی‌دوام در مهر ماه امسال نسبت به شهریور ماه روند کاهشی را طی کرده است.

آمار تورم برای کالاها و خدمات در هر ماه ارائه می‌شود. اما مرکز آمار ایران تورم را به تفکیک هر یک نیز منتشر می‌کند. تورم در گروه کالاها به تفکیک بیشتری نیز ارائه می‌شود. طبق گزارشات مرکز آمار کالاها به سه گروه بادوام، بی‌دوام و کم دوام تقسیم می‌شوند. کالاهای بادوام در حقیقت کالاهایی هستند که بیشتر از یک سال عمر می‌کنند و عموما تعداد دفعات خرید آن‌ها در طول سال کم است. یخچال و تلویزیون مثال‌هایی از کالاهای بادوام محسوب می‌شوند. کالاهای کم دوام نیز همانند کالاهای بادوام معمولا بیشتر از یکسال عمر می‌کنند اما دفعات خرید آنها کمتر است برای مثال می‌توان پوشاک و کفش را از این جنس کالاها دانست.

در سمت دیگر کالاهای بی‌دوام قرار دارند که هر کالایی به جز کالاهای کم دوام و بادوام را شامل می‌شوند. این کالاها عموما کمتر از یک سال عمر می‌کنند.

ریزش تورم کالاها در مهر امسال

شاخص قیمت مصرف‌کننده ماهانه کالاها در مهر ماه نشان می‌دهد تورم ماهانه کالاها از ۱.۴ درصد در شهریور سال جاری به ۱.۱ درصد در مهر امسال رسیده است.

بررسی تورم کالاها به تفکیک، گویای آن است که تورم ماهانه کالاهای بادوام و کم دوام نسبت به شهریور ماه امسال رشد داشته در حالیکه تورم کالاهای بی‌دوام نسبت به شهریور ماه کاهش داشته است.

بر این اساس تورم کالاهای بادوام در شهریور ماه منفی ۰.۱ درصد بوده که به ۰.۶ درصد در مهرماه افزایش یافته است. تورم کالاهای کم دوام نیز از ۲.۱ در شهریور به ۲.۹ در مهرماه رشد کرد.

همانطور که گفته شد یکی دیگر از انواع کالاها، کالاهای بی دوام است. تورم ماهانه این کالاها از ۱.۵ درصد در شهریور ماه سال جاری به ۰.۹ درصد کاهش یافته است.

این آمارها نشان می‌دهد تورم ماهانه در مهرماه امسال بیشتر به کالاهای با عمر بالای یک سال برخورد کرده است. به طوریکه بیشترین میزان تورم ماهانه برای کالاهای کم‌دوام بوده است.

تورم ماهانه خدمات ۱.۲ واحد درصد پرید

آمارهای تورم ماهانه خدمات نشان می‌دهد تورم ماهانه خدمات در شهریور ماه امسال ۲.۸ درصد بوده که با رشد ۱.۲ واحد درصدی به ۴ درصد در مهرماه امسال رسیده است. به بیان دیگر می‌توان گفت قیمت خدمات در مهر ماه ۴ درصد افزایش پیدا کرده است.

از بین ۷ شرکت پالایش گاز

۳ شرکت پالایشگاه گازی در سال ۱۴۰۱ زیان خالص داشته‌اند

بررسی‌ها نشان می‌دهند که فعالیت ۴ شرکت پالایش گاز درسال گذشته منجر به سود ۱ هزار میلیارد تومانی شده و فعالیت ۳ شرکت پالایشی گاز هم ۱۶۲ میلیارد زیان ساخته است.

به گزارش چابک آنلاین، از بین ۷ شرکت پالایش گاز، بیشترین درآمد عملیاتی درسال گذشته به ترتیب متعلق به شرکت پالایش گاز بید بلند خلیج فارس با رقم ۳۲ هزار میلیارد تومان، شرکت پالایش گاز فجر جم با ۱۶۹۸ میلیارد تومان و پالایش گاز شهید هاشمی نژاد–خانگیران با ۱۳۶۴ میلیارد تومان بوده است.

در این بین کمترین درآمد عملیاتی سال گذشته نیز به شرکت پالایش گاز سرخون وقشم با رقم ۴۶۷ میلیارد تومان رسیده است.

سه شرکت پالایش گاز ایلام، فجر جم و سرخون و قشم هم در سال گذشته زیان ده بوده اند.

در این بررسی مشخص شد که از تعداد شرکت های دارای زیان خالص درسال ۱۴۰۱ در مقایسه با مدت زمان مشابه سال ۱۴۰۰ یک شرکت پالایشگاه گازی کمتر شده است. در سال گذشته دو شرکت پالایش گاز پارس و بیدبلند هم به جمع شرکت های سوده اضافه شده اند در حالیکه این دو شرکت در سال ۱۴۰۰ در فهرست دارندگان زیان خالص بوده اند. ناگفته نماند که شرکت پالایش گاز ایلام درسال گذشته زیان خالص ۶۲ میلیارد تومانی به نمایش گذاشته هرچند که درسال ۱۴۰۰ این شرکت سود خالص ۶۱ میلیارد تومانی داشته است.

عملکرد شرکت های پالایشگاه گازی در آیینه آمار

ارقام به میلیون ریال

ردیف	نام شرکت	درآمدهای عملیاتی	سود یا زیان عملیاتی	سود یا زیان خالص ۱۴۰۱	سود یا زیان خالص ۱۴۰۰
۱	پالایش گاز بیدبلند خلیج فارس	۳۲۶۳۲۵۲۳۴	۵۸۰۰۵۴۸۷	۱۰۲۱۸۹۰۴	۲۴۱۹۷۰۶۸
۲	پالایش گازپارس	۱۰۱۵۰۶۲۱	۵۰۶۲۵۱	۴۱۶۱۴۲	(۳۷۸۰۸۷)
۳	پالایش گاز بید بلند	۱۱۰۱۸۱۶۱	۶۳۸۴۹۴	۲۲۲۷۰۹	(۱۸۸۱۷۴)
۴	پالایش گازشهید هاشمی نژاد- خانگیران	۱۳۶۴۰۹۱۶	۳۱۵۱۸۲	۴۵۸۵۹	۵۸۲۵۶۳۱
۵	پالایش گاز ایلام	۵۸۰۹۶۱۹	(۸۴۳۴۱۵)	(۶۴۱۱۳۴)	۶۱۲۴۲۶
۶	پالایش گاز فجر جم	۱۶۹۸۰۰۹۶	۶۳۵۳۳۶	(۵۳۲۷۷۴)	(۲۳۷۱۱۵)
۷	پالایش گاز سرخون و قشم	۴۶۷۶۱۵۱	(۴۳۸۶۴۱)	(۴۶۶۸۲۷)	(۶۷۲۹۷۱)

کد ۱۸۰۰

شناسنامه ،
علی اکبر منصوری با کد ملی ۴۲۳۰۶۴۱۱۶۸ شماره شناسنامه ۲۶۹۳ فرزند محمدحسین در تاریخ ۱۴۰۲/۰۷/۰۱ مفقود گردیده و از درجه اعتبار ساقط است.

کارت ملی هوشمند, گواهینامه پایه سه, کارت عابر بانک ،
زهرا آوری با کد ملی ۴۲۲۰۷۳۰۸۵۰ فرزند علی باز در تاریخ ۱۴۰۲/۰۸/۰۴ مفقود گردیده و از درجه اعتبار ساقط است.

کارت ملی هوشمند, گواهینامه پایه سه, کارت عابر بانک ،
سعید بهرامی با کد ملی ۴۲۲۰۵۱۳۶۴۷ فرزند فرامرز در تاریخ ۱۴۰۲/۰۷/۲۷ مفقود گردیده و از درجه اعتبار ساقط است.

کارت ملی هوشمند ،
فرشید مرادیان با کد ملی ۴۲۲۰۷۵۶۵۸۲ فرزند صدراله در تاریخ ۱۴۰۲/۰۴/۲۲ مفقود گردیده و از درجه اعتبار ساقط است.

کد ۱۰۱

کارت هوشمند سوخت, گواهینامه پایه سه ،
مهدی یوسفی با کد ملی ۱۵۷۰۳۲۳۷۴۷ فرزند عباسقلی در تاریخ ۱۴۰۲/۰۸/۰۸ مفقود گردیده و از درجه اعتبار ساقط است. کارت سوخت بنام هادی یوسفی مفقود گردیده است.

کد ۵۰۹

کارت خودرو ،
ناصر طیوری با کد ملی ۰۰۴۵۹۰۱۸۴۸ شماره شناسنامه ۳۰۲ فرزند حاجی خودرو تاکسی۴۰۵ رنگ زرد مدل ۱۳۹۰ شماره پلاک ۷۳ ت ۱۴۲ ایران ۳۳ به نام در تاریخ ۱۴۰۲/۰۲/۰۱ مفقود گردیده و از درجه اعتبار ساقط است.

کارت خودرو ،
ناصر طیوری با کد ملی ۰۰۴۵۹۰۱۸۴۸ شماره شناسنامه ۳۰۲ فرزند حاجی خودرو تاکسی ۴۰۵ رنگ زرد مدل ۱۳۹۰ شماره پلاک ۷۳ ت ۱۴۲ ایران ۳۳ به نام در تاریخ ۱۴۰۲/۰۲/۰۱ مفقود گردیده و از درجه اعتبار ساقط است.

برگ سبز خودرو ،
حیدر بغدادی با کد ملی ۰۰۴۲۱۹۸۸۳۶ شماره شناسنامه ۳۶۷۶ فرزند حمزه خودرو تاکسی رنگ زرد مدل ۱۳۹۶ شماره پلاک ۱۱ ت ۷۸۵ ایران ۱۱ شماره شاسی۱۲۴K۱۰۸۵۷۵۲ شماره موتورNAAM۱۱۷E۰HK۰۰۷۱۸۹ به نام در تاریخ ۱۴۰۲/۰۳/۰۱ مفقود گردیده و از درجه اعتبار ساقط است.

کارت ملی هوشمند ،
حمیدرضا جعفری نیا با کد ملی ۰۰۷۰۰۳۳۰۸۰ شماره شناسنامه ۹۰۰۰ فرزند حسن در تاریخ ۱۴۰۲/۰۶/۲۴ مفقود گردیده و از درجه اعتبار ساقط است.

کد ۷۰۴

کارت ملی هوشمند ،
محمد مولودپوری با کد ملی ۲۸۶۰۵۳۲۹۰۰ فرزند طه در تاریخ ۱۴۰۲/۰۷/۲۰ مفقود گردیده و از درجه اعتبار ساقط است.

کد ۵۰۲

کارت ملی هوشمند, گواهینامه پایه دو, کارت دانشجویی ،
حسین ملا علی محمد لواسانی با کد ملی ۰۰۱۰۳۸۳۵۵۷ فرزند رضا در تاریخ ۱۴۰۲/۰۸/۰۶ مفقود گردیده و از درجه اعتبار ساقط است. کارت دانشجویی آقای حسین ملا علی محمد لواسانی فرزند رضا به شماره ملی ۰۰۱۰۳۸۳۵۵۷ در مقطع فوق لیسانس رشته عمران راه وترابری دانشگاه پویش قم مفقود گردیده و از درجه اعتبار ساقط است.

کارت ملی هوشمند, شناسنامه ،
سارا لطفی با کد ملی ۰۰۸۲۷۱۶۹۳۵ فرزند زلفعلی در تاریخ ۱۴۰۲/۰۸/۰۱ مفقود گردیده و از درجه اعتبار ساقط است.

کارت ملی هوشمند ،
مریم بابایی با کد ملی ۰۰۸۳۱۰۲۵۰۷ فرزند علی جان در تاریخ ۱۴۰۲/۰۵/۱۵ مفقود گردیده و از درجه اعتبار ساقط است.

کارت ملی هوشمند, گواهینامه پایه دو, کارت پایان خدمت, کارت خودرو ،
سجاد یوسفی با کد ملی ۰۵۱۹۹۷۳۸۵۲ فرزند نجف علی خودرو پیکان وانت رنگ سفید مدل ۱۳۹۰ شماره پلاک ۵۷ ایران ۸۳۵ ط ۱۹ به نام در تاریخ ۱۴۰۲/۰۸/۰۷ مفقود گردیده و از درجه اعتبار ساقط است.

کد ۵۰۶

کارت هوشمند سوخت, کارت خودرو ،
زهرا سلیمانی مامالو با کد ملی ۰۰۱۷۴۷۵۱۳۹۶ فرزند صادق خودرو پژو پارس رنگ نوک مدادی مدل ۱۳۹۵ شماره پلاک ۹۲ق۲۶۲ایران ۳۰ شماره شاسی، شماره موتور.به نام در تاریخ ۱۴۰۲/۰۸/۰۲ مفقود گردیده و از درجه اعتبار ساقط است.

کارت ملی هوشمند ،
پروین علی زاده با کد ملی ۰۰۴۶۲۸۴۷۹۶ فرزند اکبر در تاریخ ۱۴۰۲/۰۷/۱۶ مفقود گردیده و از درجه اعتبار ساقط است.

کارت ملی هوشمند ،
وجیهه اله همتی با کد ملی ۴۲۸۳۸۰۶۱۷۱ فرزند فرامرز در تاریخ ۱۴۰۲/۰۷/۲۸ مفقود گردیده و از درجه اعتبار ساقط است.

گواهینامه ویژه و گواهینامه پایه ۳،
اسمعیل عصان بی آبی با کد ملی ۵۹۳۹۰۶۴۰۵۱ فرزند نبی اله در تاریخ ۱۴۰۲/۰۶/۱۵ مفقود گردیده و از درجه اعتبار ساقط است.

کارت ملی هوشمند, گواهینامه پایه دو, کارت خانه کارگر ، کارت شرکت ایران خودرو ، کارت دسته چک ،
علی حاجیوند المانی با کد ملی ۴۱۷۰۳۱۱۵۰۷ فرزند نادعلی در تاریخ ۱۴۰۲/۰۷/۰۱ مفقود گردیده و از درجه اعتبار ساقط است.

کد ۷۰۲

سند مالکیت, سند کمپانی, برگ سبز خودرو, سند فروش ،
اکرم رحیمی با کد ملی ۲۸۰۳۴۶۷۱۵۱ فرزند × خودرو رنو رنگ مشکی متالیک مدل ۱۳۸۷ شماره پلاک ۵۴م۶۶۷ایران۳۷ شماره شاسی NAPLSRALD۸۱۰۱۰۴۶۹ شماره موتورK۴MA۶۹۰D۰۱۸۶۵۷به نام در تاریخ ۱۴۰۲/۰۴/۰۱ مفقود گردیده و از درجه اعتبار ساقط است.

کارت ملی هوشمند, گواهینامه پایه سه ،
عطا رضازاده اقدم با کد ملی ۲۸۲۰۲۷۶۵۴۷ فرزند حمید در تاریخ ۱۴۰۲/۰۸/۰۷ مفقود گردیده و از درجه اعتبار ساقط است.

شناسنامه ،
بهروز چرکزی موموکانلو با کد ملی ۲۸۰۱۹۸۴۲۹۹ فرزند نادر در تاریخ ۱۴۰۲/۰۶/۰۱ مفقود گردیده و از درجه اعتبار ساقط است.

کارت ملی هوشمند ،
پرویز سلیمان زاده با کد ملی ۲۸۰۱۶۲۵۶۳۹ فرزند حسین در تاریخ ۱۴۰۲/۰۸/۰۱ مفقود گردیده و از درجه اعتبار ساقط است.

کارت ملی هوشمند ،
حسین قلی رحیم لو با کد ملی ۲۸۰۰۹۹۳۰۵۷ فرزند نجف در تاریخ ۱۴۰۲/۰۷/۰۱ مفقود گردیده و از درجه اعتبار ساقط است.

آگهی فقدان سندمالکیت

خانم معصومه یوسفی باستناد استشهادیه گواهی شده منضم به تقاضای کتبی جهت دریافت سند مالکیت المثنی نوبت اول به این اداره مراجعه کرده مدعی است سند مالکیت ششدانگ پلاک ۳۷۴۷/۱۱- اصلی واقع در شهرستان محلات به شماره الکترونیک ۱۴۰۱۲۰۳۰۵۰۰۵۰۰۵۴۶۷ که متعلق به وی می‌باشد به علت جابجایی مفقود شده است با بررسی دفتر املاک معلوم شد سند مالکیت اولیه ذیل ثبت در صفحه و دفتر به نام متقاضی صادر و تسلیم شده و دفتر املاک بیش از این حکایتی ندارد لذا باستناد تبصره یک اصلاحی ماده ۱۲۰ آئین نامه قانون ثبت مراتب یک نوبت آگهی و متذکر می‌گردد هرکس نسبت به مالک مورد آگهی معامله ای انجام داده یا مدعی وجود سند مالکیت نزد خود باشد بایستی ظرف مدت ده / ۱۰ روز ازتاریخ انتشار این آگهی اعتراض کتبی خود را به پیوست اصل سند مالکیت با سند معامله رسمی به این اداره تسلیم نماید بدیهی است در صورت عدم وصول اعتراض در مهلت مقرر و یا وصول اعتراض بدون ارایه سند مالکیت یا سند معامله رسمی نسبت به صدور سند مالکیت المثنی و تسلیم آن به متقاضی اقدام خواهد شد.

شناسه آگهی: ۱۵۹۵۷۷۸

رییس ثبت اسناد محلات – علی صالحی

آگهی تحدید حدود اختصاصی حوزه ثبتی تفرش

پیرو آگهی تحدید حدود قبلی که به موجب مقررات ماده ۱۴ قانون ثبت منتشر گردیده اینک بر حسب درخواست واصله مستند به ماده مذکور و ماده ۶۱ آیین نامه قانون ثبت تحدید حدود پلاک مورد تقاضا از املاک واقع در بخش ۱۱ حوزه ثبتی این واحد به شرح زیر:

چون تحدید حدود ششدانگ سه قطعه زمین پلاک ۱۸۴۵ اصلی واقع در بخش ۱۱ ثبت اراک مورد مالکیت مجید آبابایی و غیره فرزندان محمود تاکنون تحدید حدود بعمل نیامده لذا تحدید حدود ملک فوق در ساعت ۹ صبح صبح مورخه ۱۴۰۲/۹/۲ در محل وقوع ملک مزبور شروع انجام خواهد شد لذا به موجب ماده ۱۴ قانون ثبت اسناد و املاک به مالک پلاک و مجاورین فوق الذکر به وسیله این آگهی اخطار می گردد که در روز و ساعت مقرر بالا در محل حضور به هم رسانند چنانچه مالک و نماینده قانونی ایشان در موقع مقرر حاضر نباشند مطابق ماده ۱۵ قانون مزبور ملک مورد آگهی با حدود اظهار شده از طرف مجاورین تحدید خواهد شد و اعتراضات مجاورین نسبت به حدود وحقوق ارتفاقی و نیز صاحبان ملک که در موقع مقرر حاضر نبوده‌اند مطابق ماده ۲۰ قانون ثبت فقط تا ۳۰ روز ازتاریخ تحدید حدود پذیرفته خواهد شد و در اجرای تبصره ۲ ماده واحده قانون تعیین تکلیف پرونده های معترض ثبتی معترضین می بایست از تاریخ تسلیم اعتراض به اداره ثبت ظرف یک ماه دادخواست اعتراض خود رابه مرجع ذیصلاح قضایی تقدیم و گواهی لازم از مراجع مذکور اخذ و به این اداره تسلیم نمایند.

شناسه آگهی: ۱۵۹۶۵۲۵

تاریخ انتشار: ۱۴۰۲/۸/۱۰

معصومه بیاتی– رئیس ثبت اسناد و املاک شهرستان تفرش

آگهی موضوع ماده ۳ قانون و ماده ۱۳ آئین‌نامه قانون تعیین تکلیف وضعیت ثبتی اراضی و ساختمان‌های فاقد سند رسمی

نظربه دستورمواد۱و۳قانون تعیین تکلیف وضعیت اراضی وساختمان های فاقدسندرسمی مصوب۱۳۹۰/۰۹/۲۰ املاک متقاضیانی که درهیئت موضوع ماده یک قانون مذکورمستقردرواحدثبتی نیشابورمورد‌رسیدگی وتصرفات مالکانه وبلامعارض آنان محرزورأی لازم صادرشده است،برای اطلاع عموم به شرح ذیل آگهی می شود:املاک متقاضیان واقع درحوزه ثبتی نیشابوربخش۱۲ پلاک۸۵اصلی۱) آقای مرتضی حسن آبادی فرزندرمضانعلی نسبت به ششدانگ یک قطعه زمین مزروعی به مساحت۸۵۶۸،۱۰مترمربع خریداری ازمالکان رسمی محمدطاهرهالیان، محمدحسین هالیان،علی هالیان ورمضانعلی محمدی برابررأی شماره ۱۴۰۲۶۰۳۰۶۰۰۵۰۱۲۹۸۰ –۲)آقای مرتضی حسن آبادی فرزندرمضانعلی نسبت به ششدانگ یک قطعه زمین مزروعی به مساحت۴۳۲۱،۵۰مترمربع خریداری ازمالکان رسمی محمدطاهرهالیان،محمدحسین هالیان، علی هالیان ورمضانعلی محمدی برابررأی شماره ۱۴۰۲۶۰۳۰۶۰۰۵۰۱۲۹۸۱–۳)آقای مرتضی حسن آبادی فرزندرمضانعلی نسبت به ششدانگ یک قطعه زمین مزروعی به مساحت۴۸۱۶،۴۵مترمربع خریداری از مالکان رسمی محمدطاهرهالیان،محمدحسین هالیان،علی هالیان ورمضانعلی محمدی برابررأی شماره۱۴۰۲۶۰۳۰۶۰۰۵۰۱۲۹۸۲–۴)آقای مرتضی حسن آبادی فرزند رمضانعلی نسبت به ششدانگ یک قطعه زمین مزروعی به مساحت ۵۷۵۶،۷۵مترمربع خریداری ازمالکان رسمی محمدطاهرهالیان،محمدحسین هالیان،علی هالیان ورمضانعلی محمدی برابررأی شماره ۱۴۰۲۶۰۳۰۶۰۰۵۰۱۲۹۸۳–۵)آقای مرتضی حسن آبادی فرزندرمضانعلی نسبت به ششدانگ یک قطعه زمین مزروعی به مساحت۸۷۶۷،۵۶مترمربع خریداری ازمالکان رسمی محمدطاهرهالیان،محمدحسین هالیان،علی هالیان ورمضانعلی محمدی برابررأی شماره ۱۴۰۲۶۰۳۰۶۰۰۵۰۱۳۰۰۰–۶)آقای مرتضی حسن آبادی فرزند رمضانعلی نسبت به ششدانگ یک قطعه زمین مزروعی به مساحت ۲۴۰۲،۸مترمربع خریداری ازمالکان رسمی محمدطاهرهالیان،محمدحسین هالیان،علی هالیان ورمضانعلی محمدی برابررأی شماره ۱۴۰۲۶۰۳۰۶۰۰۵۰۱۳۰۰۱–۷)آقای مرتضی حسن آبادی فرزندرمضانعلی نسبت به ششدانگ یک قطعه زمین مزروعی به مساحت۴۸۹۸،۹۰مترمربع خریداری ازمالکان رسمی محمدطاهرهالیان،محمدحسین هالیان،علی هالیان و رمضانعلی محمدی برابر رأی شماره ۱۴۰۲۶۰۳۰۶۰۰۵۰۱۳۰۰۲ بنابراین مراتب به منظوراطلاع عموم در دو روزنامه یکی روزنامه محلی ودیگری درروزنامه کثیرالانتشاروردردونوبت به فاصله ۱۵ روزآگهی می شود. در صورتی که اشخاص نسبت به صدورسندمالکیت متقاضی اعتراضی داشته باشند،می توانندازتاریخ انتشار اولین آگهی به مدت دوماه اعتراض خودرابه این اداره تسلیم وپس ازاخذرسید، ظرف مدت یک ماه ازتاریخ تسلیم اعتراض، دادخواست خودرابه مراجع قضایی تقدیم کنند.بدیهی است درصورت انقضای مدت مذکورعدم وصول اعتراض طبق مقررات سند مالکیت صادر خواهد شد. م.الف ۲۳۳۹

غلامرضا حسنی عارفی– قائم مقام رئیس واحدثبت اسنادواملاک نیشابور

تاریخ انتشار نوبت اول: ۱۴۰۲/۰۷/۲۵ تاریخ انتشار نوبت دوم: ۱۴۰۲/۰۸/۱۰

آگهی موضوع ماده ۳ قانون و ماده ۱۳ آئین نامه قانون تعیین تکلیف وضعیت ثبتی و اراضی و ساختمانهای فاقد سند

۱– برابر رای شماره ۱۴۰۱۶۰۳۰۵۰۰۴۰۰۰۳۴۰مورخ ۱۴۰۱/۲/۲۹ هیئت موضوع قانون تعیین تکلیف وضعیت ثبتی اراضی و ساختمان های فاقد سند رسمی مستقر در واحد ثبتی حوزه ثبت ملک دلیجان تصرفات مالکانه بلامعارض متقاضی آقای حسن میرزاجانی فرزند محمد در ششدانگ یک قطعه باغ به مساحت ۴۲۴.۰۱ مترمربع پلاک ۱۰۴۹فرعی ازیک اصلی واقع دربیجگان جاسب خریداری از حاج اصغر رجبی فرزند ذبیح اله و از مالکیت ثبتی علی اصغری فرزند عابدین ۲– برابررای شماره ۱۴۰۱۶۰۳۰۵۰۰۴۰۰۱۷۳۶مورخ ۱۴۰۲/۵/۲۷ هیئت موضوع قانون تعیین تکلیف وضعیت ثبتی اراضی و ساختمان های فاقد سند رسمی مستقر در واحد ثبتی حوزه ثبت ملک دلیجان تصرفات مالکانه بلامعارض متقاضی آقای محمد صفری فرزند ماشاله در مقدار ۳۱۴/۱۳ سهم مشاع از ۱۴۲۲/۹۴سهم ششدانگ یک قطعه باغ به مساحت ۱۴۲۲/۹۴ مترمربع پلاک ۲۸فرعی از ۱۰ اصلی واقع درروستای لاران مشهد اردهال خریداری از خانم طاهره علیخانی فرزند بخشعلی و از مالکیت ثبتی بخشعلی علیخانی محرز گردیده است. لذا به منظور اطلاع عموم مراتب در دو نوبت به فاصله ۱۵ روز آگهی می شود در صورتی که اشخاص نسبت به صدور سند مالکیت متقاضی اعتراضی داشته باشند می توانند از تاریخ انتشار اولین آگهی به مدت دو ماه اعتراض خود را به این اداره تسلیم و پس از اخذ رسید، ظرف مدت یک ماه از تاریخ تسلیم اعتراض، دادخواست خود را به مراجع قضایی تقدیم نمایند. بدیهی است در صورت انقضای مدت مذکور و عدم وصول اعتراض طبق مقررات سند مالکیت صادر خواهد شد.

شماره م الف/۱۵۸۵۸۸۶

تاریخ انتشار نوبت اول : ۱۴۰۲/۷/۲۵

تاریخ انتشار نوبت دوم : ۱۴۰۲/۸/۱۰

غلامحسن فدایی– رئیس ثبت اسناد و املاک

آگهی ابلاغ مفاد رای صادره از طرف هیئت موضوع قانون تعیین تکلیف وضعیت ثبتی اراضی املاک و ساختمان های فاقد سند رسمی مصوب سال ۱۳۹۰/۰۹/۲۰

برابر رای شماره ۱۴۰۲۶۰۳۰۱۰۵۷۰۰۷۲۱۰ مورخ ۱۴۰۲/۰۷/۱۸ صادره ازهیئت موضوع قانون تعیین تکلیف وضعیت ثبتی اراضی، املاک و ساختمانهای فاقد سند رسمی مصوب ۱۳۹۰/۹/۲۰ مستقر در اداره ثبت اسناد و املاک شهریار تصرفات مالکانه محسن هشدار فرزند محمدعلی به صورت ششدانگ یک قطعه زمین با بنای احداثی به مساحت ۱۵۰۰ مترمربع قسمتی از پلاک ۷۸ اصلی واقع در شهریار محرز گردیده که برای آن پلاک ۱۱۰۴ فرعی از ۷۸ اصلی اختصاص یافته است و برابر محتویات پرونده ثبتی و دفتر املاک مربوطه ششدانگ قریه جوقین پلاک ۷۸ اصلی باستثنا اعیانی رعایا ذیل ثبت ۱۴۸۱ صفحات ۳۱۱ و ۳۱۷ دفتر ۱۳ بنام محمد علی حشمت بهبهانی نسبت به پنج دانگ و حلیمه دولت آبادی نسبت به یکدانگ ثبت و اسناد مالکیت صادر و تسلیم شده است سپس ۵/۴ دانگ از سهمی حشمت بهبهانی بموجب سند ۳۹۴۸۸ مورخ ۴۵/۱۰/۱۵ دفترخانه ۱۷ تهران به وزارت کشاورزی منتقل گردیده است از جمله سند ۴۰۸۳۱ مورخ ۴۶/۴/۲۵ دفترخانه ۱۷ تهران که بموجب آن ۴/۶۶۶۷ سهم از ۱۹۶ سهم به محمد نقی ملابیرامی انتقال یافته است و مقادیر زیادی در اجرای ماده ۱۴۷ از سهام زارعین صاح

کاروکارگر
WWW.KARAVAKARGAR.IR
■ چهار شنبه ۱۰ آبان ۱۴۰۲
■ ۱۶ ربیع الثانی ۱۴۴۵
■ ۱ نوامبر ۲۰۲۳
■ سال سی و سوم ـ شماره ۹۳۲۳

ایجاد ۷۵۰ فرصت شغلی برای زنان سرپرست خانوار در سمنان

سمنان – نجاتی – خبرنگار کاروکارگر: مدیر کل کمیته امداد استان سمنان از ایجاد ۷۵۰ فرصت شغلی برای زنان سرپرست خانوار تحت حمایت کمیته امداد استان سمنان با پرداخت بیش از ۴۴ میلیارد تومان تسهیلات قرض الحسنه از ابتدای سال جاری تا کنون خبر داد.

محمد حسـین ذوالفقاری اظهار کرد: ایجاد این میزان فرصت شـغلی آن هم با رویکرد توانمندسازی برای زنان سرپرست خانوار یک گام بزرگ در راستای توسعه فعالیت‌های حوزه اشتغال در حوزه زنان و خانواده در استان است.

وی ادامه داد: با توجه به اینکه ۶۳ درصد از مددجویان تحت حمایت را بانوان تشکل می‌دهند گام نهادن در این راه ما را به اهداف این نهاد مقدس نزدیک می‌کند.

مدیر کل کمیته امداد استان سمنان با بیان اینکه زنان سرپرست خانوار از جمله گروه‌های آسیب‌پذیر جامعه هستند، اضافه کرد: فوت، طلاق، از کار افتادگی، اعتیاد، زندانی بودن همسر و... از جمله مهم‌ترین دلایل تحت حمایت قرار گرفتن این افراد در کمیته امداد است .

ذوالفقاری ادامه داد: این نهاد نه تنها در حوزه اشتغال بلکه خدماتی چون کمک به هزینه درمان، تأمین مسکن. پرداخت کمک هزینه اجاره مسکن، فرهنگی، مشاوره، تحصیلی و...را به این خانواده ها ارائه می‌دهد.

مدیرکل کمیته امداد اسـتان سـمنان گفت: کمیته امداد ازجمله دسـتگاه‌های متعهد به ایجاد دو هزار و ۸۰۰ فرصت شغلی در استان سمنان است. با ثبت دو هزار و ۱۸۹ فرصت شـغلی در سـامانه رصد اداره کل تعاون کار و رفاه اجتماعی، این نهاد مقدس توانسـت ۷۸ درصد از تعهد اشتغال را محقق کند و موفق به کسب رتبه اول در ایجاد اشتغال در بین دستگاه های اجرایی در استان شود.

مسئول کمیته بیمه ودرمان خانه کارگراراک :

قانون الزام ، مصوبه ای که تامین اجتماعی ازاجرای آن سربازمیزند

اراک – مرادی– خبرنگارکاروکارگر:محمد رضاهاشـمی گفت : قانون الزام درمان ، مصوبه ای که سـازمان تامین اجتماعی خود راملزم به اجرای آن نمی داند .

مسـئول کمیته بیمه ودرمان خانه کارگرتشـکیلات اراک درگفتگوباخبرنـگار کاروکارگرتاکید کرد : امروز یکی از مشـکلات جامعه کارگری به ویژه بازنشستگان عدم اجرای قانون الزام درمان ازسوی سازمان تامین اجتماعی است و متاسفانه این سازمان تاکنون خود را ملزم به اجرای آن نمی داند ۰

هاشـمی افزود : سـازمان تامین اجتماعی موظف می باشـد کلیه تعهدات درمانی خود رابرای بیمه شـدگان دربخشهای دولتی وخصوصی بارعایت تعرفه های رسـمی سـازمان ارائه کند ۰ وی تاکید کرد : ازتاریخ تصویب قانون الزام انجام تعهدات بندهای الف وب ماده ۳ قانون تامین اجتماعی به عهده سازمان مذکورمی باشد ۰ مسئول کمیته بیمه ودرمان خانه کارگراراک خاطرنشان کرد : سازمان تامین اجتماعی ازقانون الزام با ارائه خدمات درمان رایگان بسیار فاصله گرفته واین امر موجبات نا رضایتی جامعه بیمه شدگان وبازنشستگان رافراهم کرده است ۰ وی تاکید کرد : ازمسئولان سازمان تامین اجتماعی می خواهیم قانون الزام درمان را بطورکامل اجراء کند چرا که این کاسـتی باعث آن میشـود تابیمه شدگان متوصل به استفاده ازابزاری مانند بیمه تکمیل درمان شوند ۰ محمد رضاهاشمی درخاتمه خواستاردوشیفته شدن درمانگاه قدس اراک شدوگفت : باتوجه به آن که بخش قابل توجهی از کارگران وبازنشستگان شهردرمحدوده درمانگاه قدس می باشند ضرورت ایجاب می کند تا مدیریت درمان تامین اجتماعی استان به این خواسته جامعه کارگری توجه ویژه ای نماید ۰

کاشان

مدیر دفتر بحران و پدافند غیرعامل شرکت آب و فاضلاب کاشان :

استفاده از شبکه فاضلاب برای دفع سیلاب خسارت‌زا است

کاشـان –ماشاالله خاکسار–خبرنگار روزنامه کاروکارگر: مدیر دفتر بحـران و پدافند غیرعامل شـرکت آب و فاضلاب کاشـان درگفتگو باخبرنگاران با اشاره به هشـدارهای هواشناسی مبنی بر امکان وقوع بارشهای شدید در منطقه کاشان از مدیران ارشد شهرستان و شهرداری کاشـان خواست برای آبگرفتگی معابر کاشـان پیش از ایجاد شرایط بحرانی چاره اندیشی کنند.

مهدی جعفرزاده درادامه گفت:براسـاس ماده ۵۵ قانون تشـکیل شهردایها، اتخاذ تدابیر موثر و اقدام لازم برای حفظ شهر از خطر سیل از وظائف شهرداری‌هاسـت که عموماً با طراحی و ایجاد شـبکه جمع آوری و هدایت آبهای سطحی بوسیله یکی از روشهای، احداث خطوط لوله یا کانال روباز و یا هر روش اصولی دیگر انجام می پذیرد. در حال حاضر در شهر کاشان این کار عمدتاً با حفر چاههای جذبی در معابر انجام می‌شود. ولی هنگام وقوع بارندگی‌های سیل آسا و به دلیل جاری شدن حجم بسیار بالای آب در معابر در مدت زمان کوتاه، این سیستم جوابگو نیست و بارها شهروندان شاهد آبگرفتگی شدید معابر در زمان بارندگی‌های شدید و بروز مشکلات و خسارت فراوان شده‌اند.

وی درادامه افزود: در سـالیان اخیر شـبکه جمع آوری فاضلاب با صرف هزینه‌ای بالغ بر ۱۰۰۰ میلیارد تومان در نزدیک به ۵۰ درصد از مسـاحت شـهر کاشان توسط شرکت آبفا اجرا شده است. بر اساس مطالعات طرح فاضلاب، این شبکه صرفاً برای جمع آوری و دفع فاضلاب شهری طراحی شده و نباید آب ناشی از بارندگی‌ها به آن وارد شود. حتی بر اساس مباحث فنی نظام مهندسی، وصل ناودانهای منازل به شبکه فاضلاب شهری ممنوع است.

جعفر زاده درادامه افزود: متاسفانه در سالهای اخیر در زمان وقوع بارندگیهای شدید و جاری شدن روان آب در سطح معابر و به دلیل اینکه چاههای جاذب ظرفیت جذب این حجم از آب را ندارند، برخی از شهروندان، عوامل شهرداری و حتی پرسنل آتش نشانی به روشهای مختلف با بازکردن درب آدم‌روهای فاضلاب، اقدام به هدایت این حجم بالای آب به داخل شبکه فاضلاب می‌کردند. با این کار، حجم بسـیار زیادی از آب در یک لحظه کوتاه به شبکه وارد می‌شد. وارد شدن ناگهانی حجم بالایی از آب به شبکه علاوه بر ایجاد شوک به آن، سبب ورود حجم بالایی از گل و لای به آن و گرفتن لوله‌ها می‌شد؛ به همین دلیل بارها در زمان وقوع بارندگی‌های شدید بلافاصله شاهد پس زدگی فاضلاب در بعضی از خانه‌های بوده‌ایم.

مدیر دفتر بحران و پدافند غیرعامل آبفای کاشـان از انجام مکاتبات متعدد این شـرکت با شورای اسلامی شهر، شـهرداری و مدیریت بحران فرمانداری خبر دادو افزود: بارها نسبت به برنامه ریزی برای دفع آبهای سطحی و همچنین استفاده نکردن از شبکه فاضلاب و مخاطرات آن هشـدار داده‌ایم. البته در جلسـات مدیریت بحران شهرسـتان نیز این موضوع مطرح شـده و نماینده شـهرداری نیز اذعان داشـته شهرداری کاشـان طرح ایجاد سیستم جمع آوری آبهای سـطحی را در دستور کار خود دارد؛ اما بر اساس آنچه مشاهده می‌شود شهرداری تا الان اقدام اجرائی در این خصوص نداشته است.

جعفـرزاده درادامه افزود: نکته مهم اینکه، شـبکه فاضلاب شـهری در مقابل حوادث بیمه اسـت. ولی در زمان وقوع سـیلاب و پس زدگـی فاضلاب در منازل ، شـرکتهای بیمه جبران خسـارت به اماکن را قبول نداشـته و دلیل آن را قصور شهرداری در ایجاد سیستم جمع آوری آبهای سـطحی می‌داند. از طرفی شهرداری نیز جبران خسارت وارده را تقبل نمی‌کند و شرکت آب و فاضلاب در حوادث سالهای اخیر ، رأساً نسبت به پرداخت هزینه های و جبران خسارت وارده به اماکن اقدام کرده است.

جعفرزاده درپایان گفت: از همشهریان می‌خواهیم در زمان وقوع بارندگیهای شدید و جاری شـدن سـیلاب در معابر و علی الخصوص کوچه ها، از بازکردن دریچه آدم روهای فاضلاب و هدایت آبهای سطحی بداخل شبکه فاضلاب خودداری نموده و در صورت مشاهده این اقدام توسط هر شخص دیگر، مراتب را از طریق شماره تلفن ۱۲۲ به شرکت آب و فاضلای کاشان اطلاع دهند. این اقدام میتواند باعث پس زدگی فاضلاب حتی در منازل خود اشـخاص عامل بشود و خسارت مالی فراوانی به منازل وارد نماید.

راهبردهای شرکت گاز خراسان شمالی برای مقابله با چالش ناترازی گاز

بجنورد – اسـتادی – خبرنگار کاروکارگر: مدیرعامل شـرکت گاز خراسـان شمالی گفت: با توجه به پیش‌بینی‌های صورت گرفته، به واسـطه پدیده «ال نینو» امسال شـرایط سخت‌تری را نسبت به زمسـتان گذشته تجربه خواهیم کرد اما با فعالیت شبانه‌روزی تلاش خواهیم کرد تا در امر خدمت‌رسانی به مردم خللی وارد نشود.

نشسـت هم‌اندیشی آمادگی زمسـتانی مقابله با ناترازی گاز در زمسـتان ۱۴۰۲ با هدف ارتقاء سطح آمادگی شرکت گاز استان برای زمستان پیش رو برگزار شد. مهندس سیدمحمود هاشمی مدیرعامل شـرکت گاز استان خراسان شـمالی اظهار داشت: شرکت گاز یک شرکت صد در صد عملیاتی است که شب و روز نمی شناسد و تمام تلاش خود را به کار گرفته تا با آمادگی کامل، زمستانی آرام را برای مردم در اقصی نقاط استان به ارمغان آورد. وی گفت: به رغم آن که با توجه به پیش‌بینی‌های صورت گرفته، به واسـطه پدیده «ال نینو» امسال شرایط سخت‌تری را به نسبت زمستان گذشته تجربه خواهیم کرد اما کارکنان شـرکت گاز اسـتان با توکل به خداوند متعال، ایثار و از خودگذشـتگی، بصورت شـبانه‌روزی تلاش خواهند کرد تا در امر خدمت رسـانی به مردم خللی ایجاد نشود. هاشمی تصریح کرد: امسال نیز باید با توجه به تجربه موفق سال گذشته تلاش کنیم که با همدلی و تعامل همه بخش‌ها، زمستان موفقی را پشت سر بگذاریم؛ تلاشـی که برای خدمت رسـانی به مردم و به منزله عبادت اسـت.

وی اقدامات شـرکت ملـی گاز ایران را برای رفـع ناترازی گاز در کشـور بسیار مثمر ثمر خواند و گفت: بحث ذخیره سازی روزمینی، تأسیسـات CNG و Mini LNG در صنایع بزرگ و شهرک های صنعتی، تعویض بخاری های فرسـوده و جایگزینی بخاری های با راندمـان بالا بجای بخاریهای کم بازده، مقاوم سـازی شـبکه ها و تاسیسـات، هوشمندسازی و بهینه سـازی و .... بخشی از اقداماتی هسـتند که به جد در دستور کار شرکت ملی گاز ایران و شرکت گاز اسـتان خراسان شـمالی قرار دارند. مدیرعامل شرکت گاز خراسان شـمالی ادامه داد: سال گذشته به واسـطه گستردگی سرما در کشور ، کاهش دمای شـدید و طولانی بودن زمان سـرما سال خاصی بود. بنابرایـن هیچ راهکاری جز مصرف بهینه و مدیریت مصرف وجود نداشـت و مردم ثابت کردند که برای جلوگیری از قطع گاز ، کاهش دمـای منازل را به جان مـی خرند تا با صرفه جویی در مصرف گاز ، هم استانیهایشـان از قطع گاز احتمالی و گزند سرمای بسیار شدید در امان بمانند . این مقام مسـئول در ادامه درخصوص بحث ذخیره سـازی روزمینی توضیح داد: ذخیره‌سـازی گاز در مخازن روزمینی، راهی اساسـی برای مدیریـت عرضه و تقاضا و شـیوه‌ای متداول در دیگر کشـورها اسـت. بر همین اساس، شـرکت ملی گاز ایران برای سـرمایه‌گذاری صنایع بزرگ به‌منظور ذخیره‌سـازی روزمینی گاز طبیعـی به‌صـورت CNG، SNG و LNG اقدام به فراخوان نموده تا واحدهای صنعتی و تولیـدی بتوانند با ایجاد ظرفیت‌های ذخیره‌سـازی روزمینی گاز، در راسـتای تأمین پایدار گاز زمسـتان واحـد صنعتی خود اقدام کنند. هاشـمی با تأکید مجـدد بر این که تنها راه کاهش ناترازی گاز، مصرف بهینه این نعمت الهی ارزشمند است، اظهار داشت: باید عزم خود را جزم کنیم تا با فرهنگ سازی و تبلیغات درسـت، کاهش مصرف و بـه عبارتی، مدیریت مصرف داشـته باشـیم تا بتوانیم زمسـتان پیش رو را به خوبی سپری کنیم.

وی در ادامه با اشاره به ناترازی گاز در سال گذشته و اطلاع رسانی صحیح و به موقع از طریق رسانه‌ها، فضای مجازی و... در مدیریت بحران افزود: طی ناترازی گاز زمسـتان سال گذشته تلاش کردیم با رصد لحظه‌ای و روایت درسـت موضوع، افکارعمومی را مدیریت کنیم. وی افزود: اسـتان خراسان شمالی تنها استان واقع در شرق و شـمال شرق کشور است که در زمستان سـال گذشته با وجود افت فشار شدید گاز ، با قطع گاز بخش خانگی مواجه نشد.

شبکه برق گیلان، نیازمند ساخت پست‌های جدید

رشـت – فهیمه فتحی– خبرنگار کاروکارگر: معاون شـرکت برق منطقه‌ای گیلان گفت: مشـکلات بزرگ شبکه برق استان با سرمایه گذاری مناسب و ساخت پست‌های جدید رفع می‌شود.

حسن قنبرزاده، معاون بهره برداری شرکت برق منطقه‌ای گیلان گفت: علیرغم مدیریت بار انجام شده و همکاری بسیار خوب صنایع، میزان بارگیری بسیاری از پست‌های انتقال و فوق توزیع شبکه قدرت شرکت، خارج از شرایط مطلوب بود که می‌تواند چالشی اساسی را برای شبکه برق استان رقم بزند.

او افزود: کافی نبودن ظرفیت و پرباری پست‌های انتقال و فوق توزیع شبکه برق گیلان از جمله چالش‌ها و معضلات بزرگ این شرکت است که باید با سرمایه گذاری مناسب، ساخت پست‌های جدید و اجرای پروژه‌های بهینه‌سازی در اسرع وقت آن را برطرف کرد.

معاون بهره برداری شرکت برق منطقه‌ای گیلان نیاز مصرف شبکه برق منطقه‌ای استان در سال ۱۴۰۲ را به میزان ۲ هزار و ۵۴۴ مگاوات اعلام کرد.

جشنواره ارتقا بهره وری حوزه انرژی در استان فارس

شـیراز – حسـین دوست خبرنگار کاروکارگر:با مسوولیت شرکت برق منطقه ای ، ارتقاء بهره وری در حوزه انرژی کلید می خورد ، کارکردها و نگرش ها جشنواره ارتقای بهره وری حوزه انرژی در استان فارس با اعلام فراخوان برای ارسال آثار ، فصلی نو در ارتقای شاخص های بهره وری در حوزه انرژی گشـود ، شـرکت برق منطقه ای فارس مسوولیت این جشنواره را بر عهده دارد و با نگرش نو به کارکردهای جشنواره برای ارتقای بهره وری گام های مهمی برداشـته اسـت. به گزارش روابط عمومی شرکت برق منطقه ای فارس ، پوستر این جشنواره با حضور دکتر محمد هادی ایمانیه استاندار فارس و میر سامان پیشوایی، رئیس سازمان ملی بهره وری و یداله حقیقی مدیر عامل شرکت برق منطقه ای فارس و مسوولان استانی رونمایی شد. مهندس یداله حقیقی مدیر عامل شرکت برق منطقه ای فارس با دعوت از همه نخبگان و صاحبان ایده در حوزه بهره وری برای شرکت در این جشنواره از پدید آورندگان آثار در حوزه انرژی خواست تا با حضور چشمگیر در این جشنواره یک بار دیگر پرچم افتخار استان فارس در بخشهای مختلف حوزه انرژی مشتمل بر برق ، گاز و فرآورده های نفتی را به اهتزاز در آورند.

مدیر عامل شرکت برق منطقه ای فارس افزود: این جشنواره فرصتی برای تبیین موضوع بهره وری با بهره گیری از آثار صاحبان ایده ، دانشگاهیان ، شرکت های دانش بنیان در حوزه برق ، گاز و فراورده های نفتی است ، در حوزه انرژی در سالهای اخیر فعالیت های چشمگیری از سوی شرکت برق منطقه ای فارس آغاز شده که می تواند شاخص های بهره وری در استان را ارتقا دهد. مهندس حقیقی در ادامه به محورهای جشنواره در بخش برق که افزایش سهم منابع انرژی های تجدید پذیر در تولید برق و کاهش پیک و مدیریت بار در شبکه های انتقال فوق توزیع و توزیع و هوشمند سازی ساختار شبکه های انتقال فوق توزیع و توزیع در راستای کاهش مصرف انرژی در صنایع می باشد اشاره کرد و گفت : استان فارس و منطقه جنوب کشور می تواند در این شاخص ها به خوبی بدرخشد ، شاخص های یاد شده زمینه ای برای دریافت محتوا و آثار پژوهشی صاحبان ایده برای حضور در این جشنواره است. مدیر عامل شرکت برق منطقه ای فارس خاطر نشان کرد : مهلت ارسال آثار تا پایان آبان ماه است و پژوهشگران و اندیشمندان می‌توانند آثار خود را به دبیرخانه جشنواره واقع در دفتر مدیریت استراتژیک و بهره وری شرکت برق منطقه ای فارس ارسال کنند.

وی با بیان اینکه شاخص بهره وری تامین و انتقال برق دراستان فارس و جنوب کشور روندی صعودی و افزایشی دارد ادامه داد : رشد این شاخص ها برگ زرین دیگری بر افتخارات همه خادمان ملت در حوزه تامین و انتقال برق دراستان فارس و جنوب کشور است.

کرمان

زنگ پدافند غیرعامل در سرچشمه نواخته شد ،

اقدامات چشمگیر در حوزه پدافند غیرعامل مجتمع مس سرچشمه رفسنجان

کرمان–سعید – خبرنگار کاروکارگر: مدیر مجتمع مس سرچشـمه رفسـنجان گفت: اقدامـات مهم و چشـمگیری در حوزه پدافند غیرعامل در مجتمع صورت گرفته است.

به گزارش روابط‌عمومی مجتمع مس سرچشـمه رفسـنجان، آیین نمادین نواختن زنگ پدافند غیرعامل در مدارس شـهر سرچشمه صبح امروز یکشـنبه ۷ آبان با حضور مدیر مجتمع، مشـاور فرهنگی مجتمع، مدیران حراست، ایمنی، بهداشـت و محیط‌زیست، روابط‌عمومی و خدمات‌اجتماعی، مسئول نمایندگی آموزش و پرورش سرچشمه و جمعی از مسئولان مجتمع و شهر سرچشمه در دبیرستان شهید محمدی برگزار شد.

مدیر مجتمع مس سرچشـمه رفسنجان در این مراسم با گرامیداشت هفته پدافند غیرعامل، گفت: خوشـحالیم که در شهر سرچشمه مجموعه‌های آموزشی باکیفیتی داریم که دانش‌آموزان به‌عنوان آینده‌سـازان این کشـور در آن‌ها درس می‌خوانند و چه‌بسا کارکنان و مهندسان خوب مجتمع در آینده باشند.

مهندس حسـین محققی خواسـتار آموزش‌های پدافندی به دانش‌آموزان در مدارس شد و افزود: امیدواریم در این زمینه حداقل آسیب‌ها را داشته باشیم.

وی تصریح کرد: در مجتمع مس سرچشـمه رفسـنجان به‌عنوان عظیم‌ترین مجتمع تولیدی در کشـور اقدامـات مهم و چشـمگیری در حوزه پدافنـد غیرعامل در زمینه‌های بهداشـتی، زیست‌محیطی، امنیتی و صنعتی صورت گرفته که جای قدردانی دارد.

مدیر امور ایمنی، بهداشـت و محیط‌زیسـت مجتمع مس سرچشمه رفسنجان نیز با اشاره به روند مناسـب تولید در مجتمع و روند توسـعه آن، یادآور شد: در بحث پدافند غیرعامل سه موضوع پایداری، آسیب‌پذیری و میزان آسیب‌پذیری مطرح است. مهندس مصطفی زیدآبادی افزود: هرچه در مقابل تهدیدات مختلف آسـیب‌پذیری کمتری داشـته باشیم با رویه عادی به کار، تولیـد و زندگـی خود ادامه می‌دهیم. حجت‌الاسـلام کرمی‌نژاد مشـاور فرهنگی مجتمع مس سرچشـمه رفسـنجان نیز بر اهمیت موضوع پدافندغیرعامل تأکید کرد و دانش‌آموزان را با سـفارش به علم‌آموزی، به فراگیری مباحث پدافندی فراخواند. مسـئول نمایندگی آموزش و پرورش شـهر سرچشـمه نیز در سخنانی با اشـاره به وجود ۲۱ مرکز آموزشی در سرچشمه، گفت: از این تعداد ۵ مدرسه پیش‌دبستانی، ۷ مدرسه ابتدایی، ۴ مدرسه متوسطه اول، ۲ مدرسه متوسطه دوم و یک هنرستان در دو رشته مکانیک و تأسیسات فعالیت می‌کنند. مجید قلی‌زاده با بیان این‌که ۱۹۰ نفر در مجموعه نمایندگی آموزش و پرورش شهر سرچشمه و مدارس این شهر مشغول به خدمت هستند، خاطرنشان کرد: رسیدگی به خواسته‌های مجموعه آموزش و پرورش یکی از بهترین عملکردها در راستای پدافند غیرعامل است. در پایان این مراسم، با تجلیل از دبیران درس آمادگی دفاعی شهر سرچشمه، زنگ پدافند غیرعامل به صدا درآمد.

ساری

راه اندازی ششمین واحد کد ۷۲۴ مازندران در بیمارستان رازی قائمشهر

سـاری – درخشـنده– خبرنگار کاروکارگر: بـا حضور دکتر کاظم محمـودی معاون درمان دانشگاه علوم پزشکی مازندران و دکتر پارسایی رئیس اداره بیماری های خاص این معاونت با همراهی دکتر اولادی رئیس مرکز آموزشی درمانی رازی قائمشهر، واحد درمانی کد ۷۲۴ مرکزی این بیمارستان با هدف ارائه خدمات درمانی به بیماران سکته حاد مغزی مورد بهره برداری قرار گرفت. مرکز آموزشـی درمانی رازی قائمشهر به عنوان ششـمین مرکز دارای واحد کد ۷۲۴ در سطح مراکز درمانی استان می باشد که با راه راه اندازی آن به صورت ۲۴ ساعته در ایام هفته به بیماران سکته حاد مغزی خدمات درمانی ارائه می دهد.

آگهی فقدان سند مالکیت

نظربه اینکه آقای قربانعلی رستگار به استناد ۲برگ استشهادیه گواهی امضاء شده دفتراسنادرسمی ۲۰۳ مشـهدمنضم به تقاضای کتبی جهت دریافت سندمالکیت المثنی به این اداره مراجعه نموده ومدعی اسـت سند مالکیت وی به علت سـهل انگاری مفقود گردیده است، بابررسی سامانه جامع املاک الکترونیک وسوابق پرونده ثبتی مشخص گردیدششدانگ یک باب منزل به مساحت۲۷۵/۱۵ متر مربع بشـماره پلاک ۱۹۳ فرعی از ۷۸ اصلی بخش ۱۰ مشـهد ذیل صفحه ۳۹۵ دفتر ۱۱۷۷ بشماره ۲۰۱۵۹۱ بنام آقای قربانعلی رستگارثبت وسند مالکیت بشماره ۵۰۸۹۹۲/صادروتسلیم گردیده سپس برابرسندشماره ۹۲۷۷ مورخ۱۳۸۶/۹/۱۵دفتر رسمی ۱۳۷ مشهددرربن بانک سپه قرارگرفته سـامانه جامع املاک الکترونیک و سوابق پرونده ثبتی بیش ازاین حکایتی نداردمراتب یک نوبت آگهی ومتذکرمیگرددهرکس نسـبت به ملک مورد آگهـی معامله ای انجام داده یا مدعی وجودسـند مالکیت نزدخودمیباشد بایسـتی ظرف مدت ده روزازتاریخ انتشارآگهی اعتراض کتبی خودرابه پیوست اصل سند مالکیت یاسندرسمی به این اداره تسلیم نمایدبدیهی است درصورت عدم وصول اعتراض درمهلت مقرروباوصول اعتراض بدون ارائه سندمالکیت یاسندمعامله رسمی نسبت به صدورسندمالکیت المثنی وتسلیم آن به متقاضی اقدام خواهد شدم الف :۲۲۳۲

رئیس ثبت اسناد واملاک منطقه چهارمشهد

آگهی موضوع ماده ۳ قانون و ماده ۱۳ آئین نامه قانون تعیین تکلیف وضعیت ثبتی و اراضی و ساختمانهای فاقد سند رسمی

برابـر رای شـماره ۱۴۰۲۶۰۳۱۲۰۰۴۰۱۰۰۱۷ مـورخ ۱۴۰۲/۰۷/۳۰ موضـوع کلاسـه ۱۴۰۲۱۱۴۴۱۲۰۰۴۰۰۰۳۶۴ هیات اول/ دوم موضوع قانون تعیین تکلیف وضعیت ثبتی اراضی و سـاختمانهای فاقد سـند رسـمی مسـتقر در واحد ثبتی حوزه ثبت ملک گنبد کاووس تصرفات مالکانه بلامعارض متقاضی خانم سـعیده مختومی فرزند انه قربان بشماره شناسنامه – شماره ملی ۲۰۲۰۰۹۰۲۴۴ در ششدانگ یک قطعه زمین مزروعی به مساحت۳۵۴۲/۵۰ متر مربع جدا شده از پلاک شـماره ۱۵۹ فرعی از ۱۰ اصلی واقع در گنبد کاووس پشـت میدان بار بخش ۰۹ حوزه ثبت ملک گنبد خریداری ملک مع الواسـطه از عبدالخلیل آخوندزاده به متقاضی داشته و تصرفات متقاضی نسبت به مورد تقاضا احراز گردیده، لذا به منظور اطلاع عموم مراتب در دو نوبت به فاصله ۱۵ روز آگهی می شـود در صورتی که اشخاص نسـبت به صدور سند مالکیت متقاضی اعتراضی داشـته باشند می توانند از تاریخ انتشار اولین آگهی به مدت دو ماه اعتراض خود را به این اداره تسـلیم و پس از اخذ رسید، ظرف مدت یک ماه از تاریخ تسـلیم اعتراض، دادخواست خود را به مراجع قضایی تقدیم نمایند. بدیهی اسـت در صورت انقضای مدت مذکور و عدم وصول اعتراض طبق مقررات سند مالکیت صادر خواهد شد. م الف ۱۰۷۳۳

تاریخ انتشار نوبت اول : ۱۴۰۲/۰۸/۱۰ تاریخ انتشار نوبت دوم : ۱۴۰۲/۰۸/۲۴

هادی عطائی مقدم – رئیس اداره ثبت اسناد و املاک گنبدکاووس

آگهی مزایده اتومبیل

به موجب پرونده اجرائی کلاسـه ۱۴۰۲۰۰۱۵۸ یک دسـتگاه اتومبیل مـزدا ۱۶۰۰ مدل ۱۳۷۱ بشـماره انتظامی ۸۱۶ل ۳۶ ایران ۶۹ متعلق به آقای علی اکبر برزگر فرزند حسـین می باشد که طبق نظر کارشناس رسمی به مبلغ ۴۵۰/۰۰۰/۰۰۰ (چهارصد و پنجاه میلیون ریال) ارزیابی شده مشـخصات خودرو : مزدا ۱۶۰۰ به رنگ نقره ای مدل ۱۳۷۱ تعداد محور _چرخ – سـیلندر : چهار عدد (دومحور) به شـماره موتور ۲۰۲۴۷۷ و شـماره شاسی ۷۱۶۰۱۹۴۸ وضعیت موتور در زمان بازدید : خاموش و خودرو و فاقد بیمه شخص ثالث می باشد. سلامت خودرو از ناحیه اتاق بار تمام رنگ و فاقد ،لاستیک فاقد بیمه ثالث، تودوزی فرسوده و معیوب و موتور نیاز به تعمیر اساسی دارد و در کل خودرو کاملا معیوب و فرسـوده می باشـد مزایده از ساعت ۹ الی ۱۲ روز یکشنبه مورخ ۱۴۰۲/۰۸/۲۱ در اداره ثبت اسناد و املاک واقع در شهرستان رامیان از طریق مزایده به فروش می‌رسد مزایده از مبلغ پایه ۴۵۰/۰۰۰/۰۰۰ (چهارصد و پنجاه میلیون ریال) شروع و به بالاترین قیمت پیشنهادی نقدا فروخته می شود. شرکت در مزایده حضوری است و شرکت در جلسه مزایده برای عموم آزاد است و منوط به پرداخت ۱۰ (ده) درصد از مبلغ پایه کارشناسی به حساب سپرده ثبت و تحت شناسـه واریز اعلامی و حضور خریدار یا نماینده قانونی او در جلسه مزایده است. لذا خریدار و یا خریداران می بایست تا قبل از شروع وقت مزایده اصل فیش واریزی مبلغ ودیعه ده درصد به نام خود را به همراه درخواسـت کتبی به واحد اجرا تسـلیم و ثبت نمایند. ضمناً برنده مزایده مکلف اسـت ما به التفاوت مبلغ فروش را ظرف مدت پنج روز از تاریخ مزایده به حسـاب صندوق ثبت تودیع نماید و در صورتی که ظرف مهلت مقرر مانده فروش را به حساب سپرده ثبت واریز نکند، مبلغ مذکور قابل اسـترداد نبوده و به حساب خزانه واریز خواهد شد. در این صورت عملیات فروش از درجه اعتبار سـاقط و مزایده تجدید میگردد و هزینه های قانونی برابر مقررات وصول خواهد شد . این آگهی پس از تائید نهایی فرآیند مزایده و ارسال آگهی در سایت آگهی های سازمان ثبت قرار خواهد گرفت و به منزله انتشار آگهی در روزنامه کثیر الانتشار محلی است. لازم به ذکر است پرداخت بدهی های مربوط به پارکینگ و جرایم در صورتی که مورد مزایده دارای آنها باشد و نیز بدهی های مالیاتی و عوارض شهرداری و غیره تا تاریخ مزایده اعم از اینکه رقم قطعی آن معلوم شده یا نشده باشد به عهده برنده مزایده است و نیز در صورت وجود مازاد وجوه پرداختی بابت هزینه های فوق از محل مازاد به برنده مزایده مسـترد خواهد شد و نیم عشر و حق مزایده نقداً وصول می گردد. م الف: ۱۰۷۰۸

تاریخ انتشار آگهی چهارشنبه ۱۴۰۲/۰۸/۱۰

مجتبی گلچین سرپرست اداره ثبت اسناد و املاک رامیان

آگهی ماده ۳ قانون و ماده ۱۳ آئین نامه قانون تعیین تکلیف وضعیت ثبتی اراضی و ساختمانهای فاقد سند رسمی

برابـر رای شـماره ۱۴۰۲۶۰۳۱۲۰۰۴۰۰۹۷۱۲ مـورخ ۱۴۰۲/۰۷/۲۶ موضـوع کلاسـه ۱۴۰۱۱۱۴۴۱۲۰۰۴۰۰۱۱۱۷ هیات اول /دوم موضوع قانون تعیین تکلیف وضعیت ثبتی اراضی و ساختمانهای فاقد سند رسمی مستقر در واحد ثبتی حوزه ثبت ملک گنبد کاووس تصرفات مالکانه بلامعـارض متقاضی آقای مجید زاهدیان فرزند مهدی در ششـدانگ یـک قطعه زمین مزروعی به مساحت ۲۶۶۶.۶۶ متر مربع جدا شده از پلاک ۶ فرعی از ۱۱ اصلی واقع در گنبد کاووس اراضی کشاورزی کوچک الوم یورت کوچک بخش ۰۹ حوزه ثبت ملک گنبد انتقال ملک از محل تمامت سهم مالکیت مشـاعی بوده اسـت لذا به منظور اطلاع عموم مراتب در دو نوبت به فاصله ۱۵ روز آگهی می شود در صورتی که اشخاص نسبت به صدور سند مالکیت متقاضی اعتراضی داشته باشند می توانند از تاریخ انتشـار اولین آگهی به مدت دو ماه اعتراض خود را به این اداره تسـلیم و پس از اخذ ،رسید ظرف مدت یک ماه از تاریخ تسلیم ،اعتراض دادخواست خود را به مراجع قضایی تقدیم نماینـد. بدیهی اسـت در صورت انقضای مدت مذکور و عدم وصول اعتراض طبق مقررات سـند مالکیت صادر خواهد شد.م الف: ۱۰۷۳۱

تاریخ انتشار نوبت اول : ۱۴۰۲/۰۸/۱۰ تاریخ انتشار نوبت دوم : ۱۴۰۲/۰۸/۲۴

هادی عطایی مقدم رئیس اداره ثبت اسناد و املاک گنبد کاووس

مفقودی سند مالکیت(برگ سبز)،سند کمپانی خودرو سواری

چون آقای افشـین رحیمی مالک خودروسواری پیکان مدل ۱۳۷۹ به شماره انتظامی ۳۲۹ و ۳۹ ایران ۶۱ با شـماره موتور ۱۱۱۲۷۹۶۰۲۶۰ و شـماره شاسـی N۷۹۴۶۳۸۹۱ به علت فقدان اسـناد فروش تقاضای رونوشت المثنی اسـناد مذکور را نموده اسـت، لذا چنانچه هر کـس ادعایی درمورد خودروی مذکور دارد ظرف ده روز به دفتر حقوقی سـازمان فروش شـرکت ایران خودرو واقع در پیکانشـهر ساختمان سمند مراجعه نماید.بدیهی است پس از انقضای مهلت مزبور طبق ضوابط مقرر خواهد شد.

آگهی مفقودی

سند کمپانی و برگ سبز خودرو سواری پژو پارس مدل ۱۴۰۱ شماره موتور ۱۲۴K۱۶۷۱۸۹۰ شـماره شاسـی ۹۰۱۴۲۲ پلاک انتظامی ایران ۲۳ ۴۶۳ ب ۳۷ متعلق به عاطفه برهمن مفقود از درجه اعتبار ساقط است. کاشان

آگهی مفقودی

سـند کمپانی و برگ سبز خودرو سواری پژو ۲۰۷ مدل ۱۴۰۲ شماره موتور ۱۷۸B۰۱۴۷۹۵۳ شماره شاسی ۶۷۳۳۷۱ پلاک انتظامـی ایران ۵۳ ۶۶۳ ۸۵ ه عطیه سـبحانی نژاد مفقودو از درجه اعتبار ساقط است. کاشان

آگهی مفقودی

سند کمپانی و برگ سبز خودرو سواری پژو روآ مدل ۱۳۸۹ شماره موتور ۱۱۸۸۹۰۰۸۷۶۲ شـماره شاسی ۲۷۴۰۳۴ پلاک انتظامی ایران ۲۳ ۲۴۶ ب ۱۷ بنام نرجس سـوزنیان کاشـانی مفقودو از درجه اعتبار ساقط است. کاشان.

آگهی مفقودی

برگ

کاروکارگر
WWW.KARAVAKARGAR.IR
■ چهار شنبه ۱۰ آبان ۱۴۰۲
■ ۱۶ ربیع الثانی ۱۴۴۵
■ ۱ نوامبر ۲۰۲۳
■ سال سی و سوم ـ شماره ۹۳۲۳

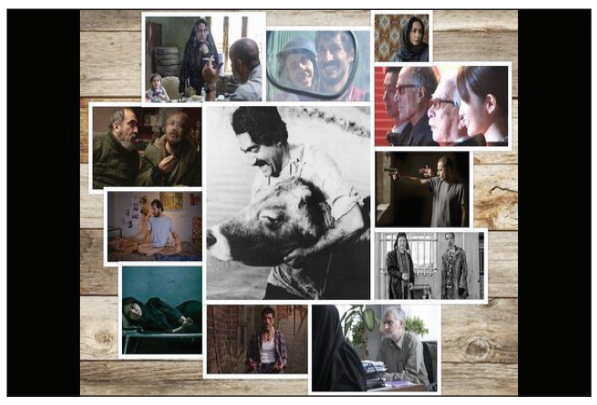

فیلم‌های مهرجویی، کیارستمی و دیگران در استرالیا

یازدهمین جشنواره فیلم‌های ایرانی استرالیا فهرست فیلم‌های کوتاه و بلند خود را اعلام کرد.

به گزارش کاروکارگر، یازدهمین جشنواره فیلم های ایرانی استرالیا از ۱۶ نوامبر تا ۱۳ دسامبر (۲۵ آبان تا ۲۲ آذر) در شش شهر استرالیا برگزار خواهد شد.

در این رویداد سینمایی فیلم های «گاو» ساخته داریوش مهرجویی، «ملخ» ساخته فائزه عزیزخانی، «شب، داخلی، دیوار» به کارگردانی وحید جلیلوند، «زاپاتا» از دانش اقباشاوی، «ماده تاریک» ساخته کریم لک زاده، «مامان» از آرش انیسی، «روشن» ساخته روح الله حجازی، «شکوه خاموش» به کارگردانی ناهید حسن زاده، «نگهبان شب» ساخته رضا میرکریمی، «شهر خاموش» ساخته احمد بهرامی و «برنده ها» ساخته حسن ناظر و فیلم های مستند «کیارستمی مشغول کار است» ساخته سیف الله صمدیان و «جمعه می بینمت، رابینسون» ساخته میترا فراهانی و فیلم های کوتاه «فرشته» ساخته الیکا رضایی، «سوئیت شب» ساخته مهتاب پیش قدم، «پیله» ساخته سعید بجنوردی، «نهال» ساخته مهران قربانی، «جودیت-رومینا» ساخته علی مظفری، «بعد از روال عادی» ساخته سعید سیری و «چگالی پوچی» ساخته شیرین برق نورد به نمایش گذاشته خواهند شد.

پژمان جمشیدی و امین حیایی در «کوکتل مولوتف» هم‌بازی شدند

نخستین تصویر از فیلم سینمایی «کوکتل مولوتف» ساخته حسین دوماری همزمان با آغاز مراحل فنی پس‌تولید، رونمایی شد.

به‌گزارش کاروکارگر، فیلمبرداری فیلم سینمایی «کوکتل مولوتف» به‌کارگردانی حسین دوماری، تهیه‌کنندگی محمد کمالی‌پور، نویسندگی احمد رفیع‌زاده و سرمایه‌گذاری و مجری طرحی علی مجیدی به پایان رسید. امین حیایی، احمد مهرانفر، ستاره پسیانی در کنار یکتا ناصر و پژمان جمشیدی، علیرضا استادی، سیاوش چراغی‌پور، نیلوفر کوخانی، شادی خلیلی، محمد نیکبخت، سعید امیرسلیمانی، کمند امیرسلیمانی بازیگران این فیلم هستند. «کوکتل مولوتف» روایتی کمدی از دهه ۵۰ است که پس از پایان فیلمبرداری، مراحل فنی آن آغاز شده است.

با حضور وزیر فرهنگ و ارشاد اسلامی؛

سمنان به عنوان پایتخت کتاب ایران معرفی شد

آیین انتخاب و معرفی هشتمین پایتخت کتاب ایران با حضور وزیر فرهنگ و ارشاد اسلامی برگزار شد.

به‌گزارش کاروکارگر: آیین انتخاب هشتمین پایتخت کتاب ایران و شهرهای خلاق کتابخوانی با حضور محمدمهدی اسماعیلی وزیر فرهنگ و ارشاد اسلامی سه‌شنبه (۹ آبان‌ماه) در وزارت فرهنگ و ارشاد اسلامی برگزار و شهر «سمنان» به‌عنوان هشتمین پایتخت کتاب ایران معرفی شد. مقرر شده است به دلیل ویژگی‌های مهمی که پنج شهر اوز استان فارس، سمنان، سبزوار، شاهین شهر اصفهان و کرج به خود اختصاص داده‌اند طی مراسمی تقدیر به عمل آید. این پنج شهر واجد عناوینی به صورت انحصاری در برنامه پایتخت امسال شدند. با توجه به ویژگی فعالیت‌های مردمی و مردم پایه بودن فعالیت‌ها، شهر اوز در استان فارس در بین شهرهای نامزد، شایسته تقدیر شناخته شد. از حیث مدیریت شهری فعال در زمینه کتاب، و اختصاص حداکثری امکانات در اختیار نهادها، شهر «شاهین شهر» به‌عنوان مدیریت شهری فعال مورد تقدیر قرار می‌گیرد. از حیث تلاش برای ترویج گفتمان انقلاب اسلامی و معرفی کتاب خوب شهر سبزوار به‌عنوان شهر برتر مورد تقدیر قرار خواهد گرفت.

از حیث تلاش برای مهارت‌های کتابخوانی و طراحی برنامه‌های خلاق در حوزه مهارت‌های کتابخوانی شهر کرج واجد این ویژگی‌ها است و مورد تقدیر قرار خواهد گرفت. شهر سمنان به‌دلیل اهتمام حداکثری مجموعه مدیریتی فعالان شهری و مردمی و ارائه برنامه‌ها و طرح‌های خلاقانه به‌عنوان پایتخت کتاب ایران در دوره پیش رو معرفی می‌شود.

زاکانی خبرداد:

شهرک‌سازی نوین چینی‌ها برای تهرانی‌ها

شهردار تهران با اشاره به دستاوردهای سفر به چین در حوزه مسکن، گفت: تفاهم ما این بود که طراحی از سوی شهرداری باشد و چینی‌ها به اقتضای طراحی ما، شهرک سازی نوین انجام دهند.

به‌گزارش کاروکارگر، علیرضا زاکانی در حاشیه یکصد و هشتاد و هشتمین جلسه شورای اسلامی شهر تهران در جمع خبرنگاران با بیان اینکه قرارداد ۷۹۱ دستگاه واگن مبتنی بر پشتیبانی دولت منعقد شد، گفت: پشتیبانی مالی ۲۰۰۰ دستگاه اتوبوس، ۱۰ هزار دستگاه ون، ۱۰ هزار دستگاه تاکسی و ۱۰۰ هزار دستگاه موتورسیکلت با طرف خارجی است و موضوع مورد بحث نوع این وسایل است و در همین راستا پنج شرکت بزرگ را مورد بازدید قرار دادیم و مقرر شد هیئت چینی به تهران سفر کنند.

وی افزود: دو روز است که دنبال موضوع هستیم و روز یکشنبه در جلسه دولت نیز مسئله پشتیبانی دولت را از رئیس بانک مرکزی، وزیر صمت و نفت دنبال کردیم و روز پنجشنبه نیز جلسه‌ای در این خصوص خواهیم داشت. زاکانی با بیان اینکه یکهزار دستگاه اتوبوس برقی و ۵۰۰ دستگاه مینی بوس در قراردادهای داخلی تأمین می‌شود، گفت: منابع مالی تولیدکنندگان داخلی از سوی شهرداری تهران تامین شد. با یک شرکت چهار هزار همت قرارداد منعقد کردیم اما در این میان یکی از شرکت‌ها اعلام کرد سالانه می‌تواند دو اتوبوس برقی تولید کند که باید این توان افزایش یابد. شهردار تهران با اشاره به دستاوردهای این سفر در حوزه مسکن، خاطرنشان کرد: تفاهم ما این بود که طراحی از سوی شهرداری باشد و چینی‌ها به اقتضای طراحی ما، شهرک سازی نوین انجام دهند. وی با بیان اینکه در منطقه ۱۹ گودبرداری انجام و ساخت آغاز شده است، یادآور شد: برای ۲۰ هزار واحد مسکونی در راستای صنعتی‌سازی وارد تفاهم شده‌ایم و در صورت نهایی شدن قرارداد، ساخته خواهد شد؛ اما در تفاهمات صورت گرفته در چین نیز مقرر شده چینی‌ها قیمت‌ها را اعلام کنند که تاکنون اعلام نکرده‌اند. زاکانی با بیان اینکه تهاتر ها از طریق شرکت داخلی انجام می شود و بستر تولید تکنولوژی و تامین منابع نیز از این طریق انجام خواهد شد، گفت: در دیگر بخش‌ها در ماه آینده تیمی به تهران سفر خواهند کرد تا از این مسیر گره از مشکل بزرگ پسماند تهران باز شود و ما به ازای پسماند موجود، بازچرخانی آب صورت بگیرد و از سویی ظرفیت فوق‌العاده بزرگ برای تولید انرژی ایجاد شود. وی ادامه داد: بازدید از کارخانه ساخت دستگاه‌های زباله‌سوز حدود ۱۰ ساعت زمان برد و ارزشی بزرگ برای تهران و سایر شهرهای کشور خواهد داشت. شهردار تهران با اشاره به زمینه‌سازی در راستای هوشمندسازی، تاکید کرد: جهش تکنولوژی در چین در دهه‌های اخیر باعث می‌شود بتوانیم خدماتی پیشرفته به مردم تهران ارائه دهیم؛ برای مثال در مرکز کنترل پکن، ظرفیت ایستگاه‌ها و اتوبوس‌ها و میزان جمعیت خطوط مشخص بود.

وزیر آموزش و پرورش:

کارخانه‌ها می‌توانند زمینه‌ساز مهارت آموزی هنرستانی‌ها باشند

وزیر آموزش و پرورش گفت: کارخانه‌ها زمینه‌ای برای مهارت آموزی و تربیت نیروی متخصص در هنرستان‌ها هستند.

به‌گزارش کاروکارگر، رضامراد صحرایی در شورای معاونین اداره کل و مدیران و روسای نواحی و مناطق آذربایجان شرقی اظهار کرد: این استان ظرفیت‌های ملی و بین‌المللی دارد و وجود شرکت‌ها و کارخانه‌های زیاد می‌توانند زمینه‌ای برای مهارت آموزی و تربیت نیروی متخصص در هنرستان‌های این شهر باشد.

وزیر آموزش و پرورش در ادامه با بیان اینکه باید بارها به خودمان تذکر دهیم که آموزش و پرورش، راه شکوفا کردن آینده کشور است، گفت: ما در زمره گروهی از مسئولان هستیم که آینده‌سازی را بر عهده داریم. مراقب و انتخاب درست معلم، کلید موفقیت ما در آینده خواهد بود.

وی اضافه کرد: آموزش درست بر اساس سند تحول بنیادین، مقدمه‌ساز منجی عالم بشریت خواهد شد و تمدن نوینی را رقم خواهد زد، تمدنی که در آن آموخته‌های پیامبر جهانی خواهد شد، اگر حکمرانی علی وار و آموزه‌های حضرت زهرا (س) جاری باشد، جهانی سراسر از عشق، محبت و از خودگذشتگی خواهیم داشت.

صحرایی در ادامه با تاکید بر اینکه تحول از خود ما شروع می‌شود، بیان کرد: مرحله اول در تحول، شناختی بوده و سپس نوبت مراحل نهادی و فرایندی است. سند تحول هر استانی باید نسخه و برش خاص خودش را داشته باشد و باید برش‌های مدرسه‌ای، حقوقی و رسانه‌ای مورد توجه قرار گیرد.

وی متذکر شد: تمام مسئولان نسبت به سند تحول تکلیف دارند و میزان مشارکت سایر نهادها نیز موثر بوده و استاندار هر استان باید همه مسئولان را پای کار بیاورد؛ چرا که همه موظف هستند برای تحقق اهداف سند تحول همکاری کنند. سند را از طاقچه به مدرسه بیاورید و دست و بال مدارس را طبق اختیارات آیین نامه اجرایی مدارس، باز بگذارید.

وزیر آموزش و پرورش با تاکید بر توجه به امور پرورشی و تربیتی، وضعیت و تعداد سالن‌های ورزشی این استان را مناسب عنوان کرد و گفت: وزارت ورزش و جوانان باید در این زمینه کمک کند. در خصوص مدرسه‌سازی نیز اقدامات شایسته تحسینی در این استان انجام شده است.

رئیس دانشگاه علوم پزشکی شهید بهشتی خبر داد:

تداخلات دارویی عامل ۴۰ درصد مسمومیت‌ها در کشور

رئیس دانشگاه علوم پزشکی شهید بهشتی تداخلات دارویی را عامل ۴۰ درصد مسمویت‌ها دانست و گفت: مصرف خودسرانه قطره‌های چشمی و آنتی‌بیوتیک‌ها در کشور بسیار زیاد است که باعث آسیب جدی به سیستم ایمنی بدن می‌شود.

به‌گزارش کاروکارگر: علیرضا زالی در نشست خبری رویداد ملی هوش مصنوعی و سلامت با محوریت تشخیص تداخلات دارویی که در ستاد دانشگاه علوم پزشکی شهید بهشتی برگزار شد، با بیان اینکه بر اساس مطالعات انجام شده در بخش مراقبت‌های ویژه، بیمار هفت قلم دارو در یک روز مصرف می کند، افزود: ۸۰ درصد مسمومیت کودکانی که به بیمارستان مفید مراجعه می کنند به دلیل استفاده داروهای سهوی مانند متادون بوده است. وی تاکید کرد: مسمومیت های دارویی سومین علت خطاهای پزشکی و ۱۰ علت اصلی مرگ و میر در کشورهای در حال توسعه بشمار می رود. وی اظهار داشت: با افزایش سن شانس استفاده همزمان چند دارو بالا می رود، اگر بیماری چهار دارو مصرف کند با اضافه شدن داروی پنجم میزان بروز تداخلات دارویی ۲۵ درصد افزایش می یابد. رئیس دانشگاه علوم پزشکی شهید بهشتی با تاکید بر اینکه مصرف خودسرانه دارو ممنوع است، تصریح کرد: ایرانیان عادت به مصرف خودسرانه دارو دارند و بالاترین مصرف کنندگان اقلام دارویی بوده، به خصوص افرادی که فقیر هستند امکان مراجعه به پزشک ندارند و بیشتر داروها را خودسرانه مصرف می کنند.

رئیس پلیس راهور فراجا خبر داد:

آغاز طرح آزمایشی خدمات پلاک خودرو درب منزل در تهران

رئیس پلیس راهور فراجا از اجرای طرح آزمایشی خدمات پلاک خودرو درب منزل از دیروز در تهران خبر داد.

به‌گزارش کاروکارگر، روز گذشته از طرح آزمایشی خدمات پلاک خودرو درب منزل (شماره‌گذاری و تعویض پلاک) با حضور سردار سیدکمال هادیان‌فر رونمایی شد. وی گفت: شماره‌گذاری خودروها به سه صورت شماره‌گذاری حضوری، خدمات اینترنتی و خدمات درب منزل عملیاتی شد. رئیس پلیس راهور فراجا با بیان اینکه ۸۵ درصد اقدامات مربوط به شماره گذاری خودروها به صورت اینترنتی و از طریق برنامه کاربردی انجام می‌شود، افزود: شماره‌گذاری خودرو در درب منازل خدمت جدیدی است که برای خانواده شهدا، ایثارگران و جانبازان، معلولان، افراد کهنسال که مراجعه حضوری برای آنان سخت است و همچنین سایر افرا متقاضی انجام می‌شود. وی گفت: افراد برای دریافت نوبت باید به سایت سخا مراجعه کنند. با اجرای این طرح صفر تا صد نقل و انتقال در محل انجام می‌شود و نیازی نیست به مراکز شماره گذاری خودرو مراجعه شود. سردار هادیان‌فر افزود: اجرای این طرح به صورت آزمایشی در تهران اجرا می‌شود و متقاضیان می‌توانند به صورت اینترنتی ثبت‌نام خود را تکمیل کنند و همکاران راهور فردای همان روز تمام مراحل شماره‌گذاری را درب منزل انجام خواهند داد. وی در خصوص اجرای سراسری آن گفت: هر چقدر استقبال از این طرح شود در آینده در سایر استان‌ها هم اجرایی می‌شود.

آگهی موضوع ماده ۳ قانون و ماده ۱۳ آئین نامه قانون تعیین تکلیف وضعیت ثبتی و اراضی و ساختمانهای فاقد سند

برابر آرای شماره ۱۴۰۲۶۰۳۰۵۰۰۴۰۰۲۳۳۶ و ۲۳۳۵ مورخ ۱۴۰۲/۷/۱۸ و هیات موضوع قانون تعیین تکلیف وضعیت ثبتی اراضی و ساختمان های فاقد سند رسمی مستقر در واحد ثبتی حوزه ثبت ملک دلیجان تصرفات مالکانه بلامعارض متقاضی آقای/خانم صدیقه بیگی فرزند ابراهیم و امیر بهادر جلالی فرزند غلامعلی هرکدام نسبت به سه دانگ مشاع از ششدانگ در یکباب ساختمان به مساحت ۲۷۰ مترمربع پلاک ۴۲۰۱ اصلی واقع دردلیجان آذرآباد خریداری از مجتبی جلالی فرزند حاج ناصر و از مالکیت ثبتی مرحوم حاج ناصر جلالی محرز گردیده است. لذا به منظور اطلاع عموم مراتب در دو نوبت به فاصله ۱۵ روز آگهی می شود در صورتی که اشخاص نسبت به صدور سند مالکیت متقاضی اعتراضی داشته باشند می توانند از تاریخ انتشار اولین آگهی به مدت دو ماه اعتراض خود را به این اداره تسلیم و پس از اخذ رسید، ظرف مدت یک ماه از تاریخ تسلیم اعتراض، دادخواست خود را به مراجع قضایی تقدیم نمایند. بدیهی است در صورت انقضای مدت مذکور و عدم وصول اعتراض طبق مقررات سند مالکیت صادر خواهد شد.

شماره م الف/۱۵۹۴۶۰۶
تاریخ انتشار نوبت اول: ۱۴۰۲/۰۸/۱۰
تاریخ انتشار نوبت دوم: ۱۴۰۲/۰۸/۲۵
غلامحسن فدایی- رئیس ثبت اسناد و املاک

آگهی موضوع ماده ۳ قانون و ماده ۱۳ آئین نامه قانون تعیین تکلیف وضعیت ثبتی و اراضی و ساختمانهای فاقد سند

برابر رای شماره ۱۴۰۲۶۰۳۰۵۰۰۴۰۰۲۳۶۳ مورخ ۱۴۰۲/۷/۱۹ هیات موضوع قانون تعیین تکلیف وضعیت ثبتی اراضی و ساختمانهای فاقد سند رسمی مستقر در واحد ثبتی حوزه ثبت ملک دلیجان تصرفات مالکانه بلامعارض متقاضی آقای وحید نجفی فرزند حسن در ششدانگ یک انباری به مساحت ۲۲۰ مترمربع پلاک ۴۲۰۱ اصلی واقع در دلیجان آذرآباد خریداری از رضا جلالی فرزند علی و از مالکیت ثبتی وراث مرحوم علی جلالی فرزند مهدی محرز گردیده است. لذا به منظور اطلاع عموم مراتب در دو نوبت به فاصله ۱۵ روز آگهی می شود در صورتی که اشخاص نسبت به صدور سند مالکیت متقاضی اعتراضی داشته باشند می توانند از تاریخ انتشار اولین آگهی به مدت دو ماه اعتراض خود را به این اداره تسلیم و پس از اخذ رسید، ظرف مدت یک ماه از تاریخ تسلیم اعتراض، دادخواست خود را به مراجع قضایی تقدیم نمایند. بدیهی است در صورت انقضای مدت مذکور و عدم وصول اعتراض طبق مقررات سند مالکیت صادر خواهد شد.

م الف/ ۱۵۹۴۵۸۶
تاریخ انتشار نوبت اول: ۱۴۰۲/۰۸/۱۰
تاریخ انتشار نوبت دوم: ۱۴۰۲/۰۸/۲۵
غلامحسن فدایی- رئیس ثبت اسناد و املاک

مفقودی

سندمالکیت (برگ سبز)، کارت خودرو سواری دنا مدل ۱۴۰۲ به شماره انتظامی ۶۶۶ م ۷۴ ایران ۱۸ و شماره موتور ۱۵۳H۰۱۴۶۲۴۴ و به شماره شاسی NAAW۳۱YU۰PE۰۰۸۴۳۰ به مالکیت علیرضا همتیان مفقود گردیده و از درجه اعتبار ساقط می باشد.

مفقودی سند مالکیت(برگ سبز)،سند کمپانی خودرو سواری

چون آقای محرمعلی قریبه مالک خودروسواری پیکان مدل ۱۳۷۹ به شماره انتظامی ۳۷۴ س ۲۲ ایران ۲۸ با شماره موتور ۱۱۱۲۷۹۱۵۹۹۴ و شماره شاسی ۷۹۴۱۵۲۹۶ به علت فقدان اسناد فروش تقاضای رونوشت المثنی اسناد مذکور را نموده است، لذا چنانچه هر کس ادعایی درمورد خودروی مذکور دارد ظرف ده روز به دفتر حقوقی سازمان فروش شرکت ایران خودرو واقع در پیکانشهر ساختمان سمند مراجعه نماید. بدیهی است پس از انقضای مهلت مزبور طبق ضوابط مقرر خواهد شد.

آگهی تحدید حدود اختصاصی ثبت املاک یک قسمت از بخش ۲ شهرستان بجنورد

به موجب ماده ۱۴ قانون ثبت املاک تحدید حدود شماره های زیر :
بخش ۲ بجنورد
۱۷۷ اصلی موسوم به اراضی ینگه قلعه
۱- ششدانگ پلاک ۱۹۳۹ فرعی مجزی از ۳۹۸ فرعی یک باب ساختمان
مالکیت : عباس زارعی فرزند شاه محمد به شماره شناسنامه ۱۷۵ کدملی ۰۶۸۰۹۵۰۸۶۹
در روز پنجشنبه دوم آذرماه سال یکهزار و چهارصد و دو (۱۴۰۲/۰۹/۰۲) ساعت ۸ صبح در محل شروع و بعمل خواهد آمد .
۲- ششدانگ پلاک ۱۹۴۰ فرعی مجزی از ۳۹۸ فرعی یک باب ساختمان
مالکیت : عباس زارعی فرزند شاه محمد به شماره شناسنامه ۱۷۵ کد ملی ۰۶۸۰۹۵۰۸۶۹
در روز پنجشنبه دوم آذرماه سال یکهزار و چهارصد و دو (۱۴۰۲/۰۹/۰۲) ساعت ۹ صبح در محل شروع و بعمل خواهد آمد .
۳- ششدانگ پلاک ۱۹۴۱ فرعی مجزی از ۳۹۸ فرعی یک باب ساختمان
مالکیت : عباس زارعی فرزند شاه محمد به شماره شناسنامه ۱۷۵ کدملی ۰۶۸۰۹۵۰۸۶۹
در روز پنجشنبه دوم آذرماه سال یکهزار و چهارصد و دو (۱۴۰۲/۰۹/۰۲) ساعت ۱۰ صبح در محل شروع و بعمل خواهد آمد .
۴- ششدانگ پلاک ۱۹۴۲ فرعی مجزی از ۳۹۸ فرعی یک باب ساختمان
مالکیت : عباس زارعی فرزند شاه محمد به شماره شناسنامه ۱۷۵ کدملی ۰۶۸۰۹۵۰۸۶۹
در روز پنجشنبه دوم آذرماه سال یکهزار و چهارصد و دو (۱۴۰۲/۰۹/۰۲) ساعت ۱۱ صبح در محل شروع و بعمل خواهد آمد .
۵- ششدانگ پلاک ۱۹۴۳ فرعی مجزی از ۳۹۸ فرعی یک باب ساختمان
مالکیت : مرتضی یزدانی فرزند غلامعلی به شماره شناسنامه ۳۴۳۸ کدملی ۰۶۸۱۹۵۷۱۲۳
در روز پنجشنبه دوم آذرماه سال یکهزار و چهارصد و دو (۱۴۰۲/۰۹/۰۲) ساعت ۱۲ صبح در محل شروع و بعمل خواهد آمد .
لذا به موجب ماده ۱۴ قانون ثبت املاک به صاحبان املاک و حقوق ارتفاقی و مجاورین شماره های فوق الذکر بوسیله این آگهی اخطار میگردد که در روز و ساعت مقرر بالا در محل حضور بهم رسانند چنانچه هر یک از صاحبان املاک یا نماینده قانونی آنها در موقع مقرر حاضر نباشند مطابق ماده ۱۵ قانون مزبور ملک مورد آگهی با حدود اظهار شده از طرف مجاورین تحدید خواهد شد و اعتراضات مجاورین نسبت به حدود و حقوق ارتفاقی و نیز صاحبان املاک و حقوق ارتفاقی که در موقع مقرر حاضر نبوده اند مطابق ماده ۲۰ قانون ثبت فقط تا سی روز از تاریخ تحدید حدود پذیرفته خواهد شد و در اجرای تبصره ۲ ماده واحد قانون تعیین تکلیف پرونده های ثبتی ، معترضین می بایست از تاریخ تسلیم اعتراض به اداره ثبت ظرف یکماه دادخواست اعتراض خود را به مرجع ذیصلاح قضائی تقدیم و گواهی لازم از مراجع مذکور اخذ و به این اداره تسلیم نمایند .
تاریخ انتشار : چهارشنبه ۱۴۰۲/۰۸/۱۰
علی اوسط رستمی
رئیس اداره ثبت اسناد و املاک منطقه دو بجنورد

آگهی موضوع ماده ۳ قانون و ماده ۱۳ آئین نامه قانون تعیین تکلیف وضعیت ثبتی و اراضی و ساختمانهای فاقد سند

برابر رای شماره ۱۴۰۲۶۰۳۰۵۰۰۴۰۰۲۳۵۱ مورخ ۱۴۰۲/۷/۱۹ هیات موضوع قانون تعیین تکلیف وضعیت ثبتی اراضی و ساختمان های فاقد سند رسمی مستقر در واحد ثبتی حوزه ثبت ملک دلیجان تصرفات مالکانه بلامعارض متقاضی آقای ابوالقاسم رجبی فرزند احمدعلی از در یک انباری به مساحت ۲۷۶ مترمربع پلاک ۴۲۰۱ اصلی واقع در دلیجان خریداری از شعبان رفیعی و از مالکیت ثبتی خانم راضیه جلالی فرزند آقاعلی محرز گردیده است. لذا به منظور اطلاع عموم مراتب در دو نوبت به فاصله ۱۵ روز آگهی می شود در صورتی که اشخاص نسبت به صدور سند مالکیت متقاضی اعتراضی داشته باشند می توانند از تاریخ انتشار اولین آگهی به مدت دو ماه اعتراض خود را به این اداره تسلیم و پس از اخذ رسید، ظرف مدت یک ماه از تاریخ تسلیم اعتراض، دادخواست خود را به مراجع قضایی تقدیم نمایند. بدیهی است در صورت انقضای مدت مذکور و عدم وصول اعتراض طبق مقررات سند مالکیت صادر خواهد شد.

م الف/۱۵۹۴۵۹۸
تاریخ انتشار نوبت اول: ۱۴۰۲/۰۸/۱۰
تاریخ انتشار نوبت دوم: ۱۴۰۲/۰۸/۲۵
غلامحسن فدایی- رئیس ثبت اسناد و املاک

مفقودی

برگ سبز ،سند، بیمه ،کارت ماسین، کارت سوخت سواری پژو پارس مدل ۱۳۹۹ به رنگ سفید-روغنی به شماره ۱۳۹B۰۱۹۰۵۰۱ به شماره شاسی NAAN۱۱FE۳LK۰۲۶۰۰۷ به شماره پلاک ۷۴-۲۳۵۲۹۷ به مالکیت فائزه سادات سیدی کد ملی ۰۹۴۵۲۸۹۴۰۵ فرزند سید علی اصغر صادره مشهد مفقود و از درجه اعتبار ساقط می باشد مشهد

مفقودی

برگ سبز کامیونت ون سیستم زامیاد تیپ Z۲۴NIBM مدل ۱۴۰۱ به شماره انتظامی ۹۹۳ ق ۵۳ ایران ۹۷ به شماره موتور M۲۴۹۱۹۲۰۶M شماره شاسی ۹۵۶۰۵۴ بنام پریسا حسن خانی مفقود گردیده از درجه اعتبار ساقط است.

مفقودی

سندمالکیت (برگ سبز)، سند کمپانی خودرو نیسان مدل ۱۳۸۱ به شماره انتظامی ۳۱۶ ل ۱۱ ایران ۲۹ و شماره موتور ۰۰۱۷۹۲۴۲ و به شماره شاسی ۰۰C۷۸۶۰۱ به مالکیت اسد مظفری مفقود گردیده و از درجه اعتبار ساقط می باشد.

مفقودی

سندمالکیت (برگ سبز) تراکتور ITM به شماره انتظامی ۱۱۶ ک ۱۱ ایران ۱۵ و شماره موتور MT۴A۲W۳۵۹۷B و به شماره شاسی N۳HKTAD۲CEEP۰۵۳۲۲ به مالکیت محمد محمد پور قرا مفقود گردیده و از درجه اعتبار ساقط می باشد.

مفقودی

یک جلد دفترچه ساعت اتوبوس بنام آقای هادی نعمتی فرزند حسن به شماره شناسنامه ۱۸۴ و کد ملی ۳۸۷۴۷۱۶۳۱۷ مفقود گردیده و از درجه اعتبار ساقط می باشد.

مفقودی

سندمالکیت (برگ سبز)، سند کمپانی خودرو سواری هاچ بک SE ۱۱۱ مدل ۱۳۹۳ به شماره انتظامی ۶۶۵ د ۲۳ ایران ۱۸ و شماره موتور ۵۲۳۲۱۹۰ و به شماره شاسی NAS۴۳۱۱۰۰E۵۸۰۱۰۶۶ به مالکیت مجتبی توفیقی مشهود مفقود گردیده و از درجه اعتبار ساقط می باشد.

کد ۲۲۹

کارت هوشمند ملی مسعود سلیمانی ازندریانی فرزند محمد دارای شماره شناسنامه ۳۹۲۰۷۴۶۷۴۰ و کد ملی ۳۹۲۰۷۴۶۷۴۰ متولد ۱۳۷۸ مورخ ۱۴۰۲/۸/۵ مفقود گردیده و از درجه اعتبار ساقط می باشد.

کارت هوشمند ملی محمدسعید زواریان فرزند عبداله دارای شماره شناسنامه ۱۸۴۵ و کد ملی ۰۰۴۴۰۲۴۵۵۱ متولد ۱۳۴۹ مورخ ۱۴۰۲/۸/۱ مفقود گردیده و از درجه اعتبار ساقط می باشد.

کارت پایان خدمت، کارت هوشمند ملی معصوم نجفیان فرزند عزیز دارای شماره شناسنامه ۲۳۱ و کد ملی ۵۰۴۹۶۲۳۸۳۹ متولد ۱۳۵۴ مورخ ۱۴۰۲/۸/۶ مفقود گردیده و از درجه اعتبار ساقط می باشد.

شناسنامه، کارت هوشمند ملی محمد نعمتی فرزند حسین دارای شماره شناسنامه ۳ و کد ملی ۰۶۰۲۷۰۵۳۶۳ متولد ۱۳۲۳ مورخ ۱۴۰۱/۱۰/۱ مفقود گردیده و از درجه اعتبار ساقط می باشد.

کد ۸۲۹

کارت هوشمند ملی سیاوش فلاورزصفائی فرزند حسن دارای شماره شناسنامه ۱۲۵۵ و کد ملی ۰۰۵۱۷۹۹۲۳۵ متولد ۱۳۴۸ مورخ ۱۴۰۲/۷/۱۵ مفقود گردیده و از درجه اعتبار ساقط می باشد.

شناسنامه فاطمه رستمی فرزند علی دارای شماره شناسنامه ۰۴۱۰۸۵۸۲۹۳ و کد ملی ۰۴۱۰۸۵۸۲۹۳ متولد ۱۳۸۲ مورخ ۱۴۰۲/۷/۲۶ مفقود گردیده و از درجه اعتبار ساقط می باشد.

کارت هوشمند ملی علی کاظمی فرزند غلام دارای شماره شناسنامه ۸۶۴ و کد ملی ۰۵۵۸۸۱۱۱۶ متولد ۱۳۵۸ مورخ ۱۴۰۲/۳/۱ مفقود گردیده و از درجه اعتبار ساقط می باشد.

کارت هوشمند ملی کورش اقبالی فرزند عادل دارای شماره شناسنامه ۰۰۱۸۶۸۵۴۰۴ و کد ملی ۰۰۱۸۶۸۵۴۰۴ متولد ۱۳۷۴ مورخ ۱۴۰۲/۸/۸ مفقود گردیده و از درجه اعتبار ساقط می باشد.

کارت هوشمند ملی حسین ظفری فرزند منوچهر دارای شماره شناسنامه ۰۱۵۰۴۸۵۶۱۱ و کد ملی ۰۱۵۰۴۸۵۶۱۱ متولد ۱۳۸۲ مورخ ۱۴۰۲/۷/۵ مفقود گردیده و از درجه اعتبار ساقط می باشد.

کد ٤٤٤

شناسنامه، گواهینامه پایه ۲، کارت پایان خدمت، کارت هوشمند خودرو، کارت هوشمند ملی علی رضا کمالی ایگلی فرزند ذبیح اله دارای شماره شناسنامه ۰۴۵۳۲۲۱۲۲۱ و کد ملی ۰۴۵۳۲۲۱۲۲۱ متولد ۱۳۴۶ مورخ ۱۴۰۲/۱۱/۲۷ مفقود گردیده و از درجه اعتبار ساقط می باشد.

کارت سوخت، کارت هوشمند ملی محمد روزبهانی پیهانی فرزند عزیزمحمد دارای شماره شناسنامه ۵۸۵ و کد ملی ۳۹۳۱۹۸۱۳۸۱ متولد ۱۳۵۴ مورخ ۱۴۰۱/۸/۱ مفقود گردیده و از درجه اعتبار ساقط می باشد.

کد ۹٦۲

برگ سبز ام.وی.ام X۲۲ مدل ۱۴۰۲ به شماره انتظامی ۲۹س۲۳۷ ایران ۹۲ و شماره موتور MVMD۴G۱۵BYP۰۱۵۳۵۲ و شماره شاسی natfbaasxp۱۰۱۵۲۶۹ به مالکیت حمید عباس پور تلوکی مفقود گردیده و ازدرجه اعتبار ساقط می باشد.

کد ۲٥٤

کارت هوشمند ملی علی اصغر محمدی فرزند محمود دارای شماره شناسنامه ۰۰۱۲۲۵۸۴۰۷ و کد ملی ۰۰۱۲۲۵۸۴۰۷ متولد ۱۳۶۹ مورخ ۱۴۰۲/۲/۱۸ مفقود گردیده و از درجه اعتبار ساقط می باشد.

گفت و گوی اختصاصی کار و کارگر با کارآفرینان برتر عرصه‌های سازندگی

مهندس فرید مرتضوی مدیر پروژه شرکت عمران اندیش انرژی در خط انتقال آب شرب تصفیه‌خانه شهر جدید مهستان (هشتگرد) به نظرآباد:

برای انجام وظیفه خود در عرصه‌های سازندگی کشور، لباس آبادگری بر تن کرده‌ایم

بیش از دو دهه تخصص خود را همراه با تعهد به عرصه‌های عمرانی آورده‌ایم

توفیق خدمت به کشـــور در هر لباس و عرصه‌ای، موهبتی است که نصیب افراد متعهد و متخصصی می‌شود که برای سازندگی کشور خود کمر همت بسته و مردانه در عرصه‌های سازندگی و توسعه زیرساخت هایی که مطالبات به حق هموطنان عزیز را به دنبال دارد، تلاش می کنند.

این حضور همواره با مشکلات و چالش هایی روبرو است اما از آنجا که این عده به دور از هرگونه حاشیه‌ای تنها به عمران و آبادانی می‌اندیشند و خود را بعنوان یک آبادگر وقف سازندگی و خدمت به خلق کرده‌اند، تمامی ناملایمات و سختی‌ها را پشت سر گذاشته و کارنامه‌ای درخشان از خود به جا گذاشته‌اند.

شـــرکت عمران اندیش انرژی از جمله شـــرکت‌های پیمانکار برتر و فعال در همکاری با شرکت آب منطقه ای استان البرز است که با سکانداری مهندس علی یاسایی به عنوان مدیرعامل که تجربه فعالیت در عرصه‌های عمرانی را دارد، خدمات ارزنده و شایسته‌ای به انجام رسانده است.

اجرای پروژه‌های خاص در بهترین زمان ممکن، ایجاد صدها شغل مستقیم برای هموطنان عزیز و فعالیت بدون حاشیه در کنار حضور مستمر در عرصه‌های آبادانی، بدون خستگی از مشکلات پیش رو تنها بخشی از اقدامات این شرکت است که باعث شده تا نام شرکت عمران اندیش انرژی در فهرست برترین شرکت‌های پیمانکاری قرار گیرد.

حضور متعهدانه در کنار تخصص مثال‌زدنی نام شـــرکت عمران اندیش انرژی را به قدری پرآوازه کرده که مســـئولان استان این شرکت را به عنوان بازوان اجرایی خود پذیرفته و اجرای پروژه‌های ملی را با خاطری آسوده به دست آنها می‌سپارند.

برای آشـــنایی بیشـــتر با چگونگی عملکرد شـــرکت عمران اندیش انرژی، گفت و گوی کاروکارگر با مهندس فرید مرتضـــوی مدیر پروژه این مجموعه توانمنـــد و متعهد از منظر نگاهتان می گذرد.

تاریخ تاسیس شرکت

شرکت عمران اندیش انرژی سال ۱۳۸۰ تاسیس شد و با مدیریت مدیرعاملی مهندس علی یاسایی در عرصه‌های عمرانی حضور دارد.

حوزه فعالیت

عمده فعالیت ما در حوزه‌های ابنیه، آب، تاسیسات و راه می‌باشد که در تمامی حوزه‌ها فعال می‌باشیم.

رتبه شرکت

در حال حاضر در رشـــته ابنیه دارای گرید ۲، در رشـــته آب دارای گرید ۳، در رشته تاسیسات دارای گرید ۴ و در رشته راه دارای گرید ۵ می باشیم.

شاخص‌ترین پروژه اجرا شده در دهه گذشته

احداث تصفیه‌خانه فاضلاب بوئین و میاندشـــت شـــهر اصفهان، اجرای تصفیه‌خانه فاضلاب شهر بلداجی در چهارمحال و بختیاری، اجرای خط انتقال آب شـــرب یزد، اجرای خط انتقال آب خمام- خشـــکبیجار، احداث مخزن ۲۰ هزار مترمکعبی فولادشـــهر، تغذیه مصنوعی رودخانه کردان در اســـتان البرز تعدادی از شـــاخص‌ترین پروژه‌های اجرایی شرکت در حوزه آب می‌باشند.

پروژه در دست اجرا

هم اکنون تعداد ۲ پروژه با شرکت آب منطقه‌ای استان البرز، دو پروژه آب و فاضلاب چهارمحال و بختیاری، دو پروژه با آب منطقه‌ای گیلان و یک پروژه با آب و فاضلاب خراسان رضوی و یک پروژه با آب منطقه ای استان اصفهان و یک پروژه با آب و فاضلاب استان اصفهان در دست اجرا و فعال داریم.

پروژه‌های اجرایی در استان البرز

۱- اجرای خط انتقال آب شـــرب شهرســـتان نظرآباد به طول ۲۲ کیلومتر که در این پروژه برای تعداد ۳۵ نفر به صورت مستقیم اشتغالزایی صورت گرفته است.

۲- احداث تغذیه مصنوعی و ساماندهی رودخانه کردان که تحویل موقت شده است.

وضعیت ماشین‌آلات شرکت

این شرکت مجهز به تعدادی از ماشین‌آلات مورد نیاز جهت فعالیت در پروژه‌ها می‌باشد که در صورت افزایش حجم پروژه‌ها و نیاز به ماشین‌آلات بیشتر، به صورت استیجاری نسبت به تهیه آن اقدام می‌نماییم.

آمادگی جهت حضور در سایر استان‌ها

مدیریت شـــرکت از جمله مدیران جهادی و به نوعی بدون مرز برای فعالیت در گوشـــه و کنار کشور عزیزمان است و به نوعی جزو معدود شرکت‌هایی می‌باشیم که در هر نقطه از میهن عزیزمان که نیاز به تخصص ما باشد، متعهدانه حضور پیدا می‌کنیم.

عمده‌ترین مشکل پیش رو در عرصه‌های عمرانی

عـــدم تخصیص به موقع اعتبار و عدم پرداخت مطالبات پیمانکاران در حال حاضر بزرگترین مشـــکل موجود می‌باشد که امیدواریم روند پرداخت مطالبات شکل مطلوبی به خود بگیرد تا شرکت‌های متخصص و کارآفرین با توان بیشتر در عرصه‌های سازندگی کشور فعالیت نمایند.

تاثیر اعمال تعدیل‌ها

«تعدیـــل» به نوبه خود و با توجه به عدم ثبات قیمت‌ها راهکار خوبی اســـت، ولی متاســـفانه نرخ تعدیل‌های اعلامی با واقعیت موجود همخوانی ندارد و نمی‌تواند افزایش قیمت‌ها را پوشش دهد.

درخواست از دولتمردان

مـــا بـــه عنوان بـــازوان اجرایی دولت در نوک پیکان ســـازندگی حضور داریم و در واقع بعنـــوان یک آبادگر در عرصه‌های عمرانی فعالیت می‌نماییم.

لذا دولتمردان محترم با پرداخت به موقع صورت وضعیت‌ها و کاهش بروکراسی‌های اداری می‌توانند نیروهای متخصـــص و کارآفریـــن را یاری نمایند، چرا که امروزه علاوه بر عدم به موقع تخصیص اعتبارات ما می‌بایســـت تمامی کالاهای مورد نیاز خود را به صورت نقد و با قیمت روز تهیه نماییم.

البته ناگفته نماند که در چند ماه گذشته با راهکارهای دولت محترم قدری ثبات به بازار برگشته است.

تعامل ادارات و سازمان‌ها

اگر بخواهم با مثالی پاســـخ شـــما را داده باشم باید عنوان کنم ما پروژه‌ای را سال گذشته در اصفهان داشتیم که مبلغ پیمان ۲۰ میلیارد تومان بود که ما ۱۰ میلیارد تومان از قرارداد را انجام دادیم و به دلیل عدم اعتبار، پروژه ماده ۴۸ (خاتمه پیمان) شد ولی سازمان تامین اجتماعی بابت ۲۰ میلیارد تومان قرارداد اولیه حق بیمه را محاسبه و ما را جریمه کرده است!

یعنی در واقع بیمه تأمین اجتماعی به اینکه ما مطالبات خود را دریافت کرده‌ایم یا نه، توجهی ندارد و به صورت مستقل عمل می‌کنند!

حمایت کارفرما

خوشبختانه کارفرما و مجری طرح به صورت مرتب از پروژه‌ها بازدید بعمل می‌آوردند و ضمن بررسی مسائل پیش رو موجب دلگرمی نیروهای فعال در پروژه می‌گردند و در واقع کارفرمای محترم ما را بعنوان بازوان اجرایی خود پذیرفته‌اند و تعامل و همراهی خوبی دارند.

تشکر و قدردانی
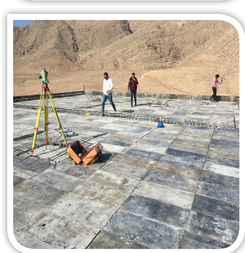
در خاتمه وظیفه می‌دانم از مسئولان محترمی که نیروهای متخصص را در عرصه‌های سازندگی کشور حمایت می‌نمایند، کارفرمایان محترم طرف قرارداد، مدیرعامل و اعضای محترم هیئت مدیره شرکت عمران اندیش انرژی که به عنوان نیروهای متخصص و کارآفرین در عرصه‌های ســـازندگی کشور خدمت می‌نمایند و همکاران محترم و شـــریف خود در شـــرکت عمران اندیش انرژی که متعهدانه در اجرای پروژه‌های عام‌المنفعه فعالیت می‌نمایند، قدردانی می‌نمایم.