خریداری کمیته خرید منابع (غیر خطی) نام ... شمسی

دنیا

مدیر مسئول وسردبیر: سیدعبدالکریم طباطبائی

ماجرای توقیف روزنامه دنیا

دوهفته قبل روزنامه دنیا بار دیگر در محاق توقیف قرار گرفت وکوشش ما برای رفع توقیف بجائی نرسید وبالاخره پس ازرفع سوء تفاهم ۱۵ روزکه ازادامه توقیف میگذشت اجازه رفع توقیف صادر وبدین ترتیب اولین شماره بعد از توقیف رابااینصورت تقدیم خوانندگان وفادار وارجمند خودمیکنیم. حادارد در اینجا ازدوستان دور ونزدیک که برای رفع این مشکل وترتیب انتشار روزنامه باماهمه نوع لطف ومرحمت مبذول داشته اند تشکرنمائیم من دوستی ووفاداری را درین روزهای اخیر که گرفتار توقیف روزنامه دنیا بودم درك کردم ودانستم آنهائیکه بظاهر لاف دوستی ویکرنگی میزنند دروغ میگویند وکسانیکه تملق وریا را مضر میدانند حقیقت را میگویند چون دیدم دوستانی بودندکه ثبوت دوستی با من وهمدردی وتلاش در رفع توقیف از روزنامه را بجان خریدار بودند. روزنامه دنیا در دوران طولانی انتشار خودبدفعات ثابت کرد جزدرطریق وطن خواهی وملت دوستی قدم دیگری نخواهدداشت همیشه وهمه جابرای اعتلاء ایران عزیزوساکنین این مرزوبوم که درهمه دوران فاقدزندگی مرفه وآسایش بوده اندوجدان پشردوستی رااز خود دور نخواهد کردوش روزنامه دنیا همیشه ثابت وروشن بوده است برای ما که درطریق سعادت ملت ایران گام بر میداریم افتخاری بالاتراز این نیست که مورد تائید خوانندگان کثیر خود باشیم ماباردیگر آرزومیکنیم دیگر باروزنامه خود رادرمحاق توقیف نبینیم وامیدواریم مقامات مسئول نیز همانطوریکه پرونده سابق ولاحق ماحکایت میکندمارا بشناسند دراینجا از تیمسار سرتیپ تیمور بختیار فرماندار نظامی تهران که به شاه دوستی ولیاقت وکاردانی ایشان اطمینان داریم تشکر میکنیم وامیدواریم تیمسار بختیار که از امراء جوان ارتش ایران است و از نواده های پدرانی میباشند که درلباس ژاندارمری بزرگترین خدمت را به مشروطیت وآزادی ایران نموده اندموفق باشند.

نکته ها

!!؟

«یادداشت های مسافرت بآلمان

بیائید باهم باروپا برویم

باشد که موردتوجه تیمسار نخست وزیرمحبوب قرارگیرد ومعظم له بدانند که حتی چنددقیقه وقت شرفیابی وکسب اجازه مسافرت باروپا هم بمن (احمدملکی مدیرروزنامه ستاره) ندادند هر وقت بکاخ وزارت امورخارجه مراجعه کردم یامانع دخولم بعمارت گردیدند ویا بعذر کسالت وگرفتاری اساسا اجازه ورود ندادند این چندسطر رادرهواپیمای سوئدی که بارتفاع ۵۵۰۰ متراز کوههای مون بلان بسمت ژنودر حرکت است فرستادم وبقیه رابست بعدارسال خواهد شد. ژنوجمعه ۲۷ آبان ۱۳۳۳»

نقل ازروزنامه کثیرالانتشار ستاره

ژنرال نجیب رئیس جمهور مصر یك هفته قبل از دستگیری و عزل در سفارت ایران در قاهره حضور یافت وبا انوشیروان سپهبدی سفیر کبیر این مذاکرات را نمود

ژنرال نجیب ازمسئله نفت ایران اطلاعاتی ازسپهبدی خواست وبزبان فرانسه گفت آیا واقعاملت ایران از این قرار داد راضی است ؟

اتومبیل پاکارد مشکی رنك ژنرال نجیب بدون اسکورت دربرابر در سفارت ایران واقع در خیابان اسمعیل خدیو توقف کرد و نجیب عصازنان وارد سفارت شد.

بطوریکه خوانندگان محترم روزنامه دنیا اطلاع دارندجشن چهارم آبان امسال بواسطه تصادف با رحلت پیغمبر بزرگ اسلام بجای روز سه شنبه چهارم به جمعه هفتم آبان موکول شده بودوبه تمام سفارت ـ خانه های ایران درخارجه دستور داده شده بودروز هفتم آبان را جشن گرفته واز طبقات مختلف پذیرائی نمایند. مراسم این

بقیه در صفحه ۳

تازه ترین گزارش مسافرت شاه از خبرنگار مخصوص ما درامریکا

دکتر حسب اله رئیس مسجد مسلمانان واشنگتن بخبرنگارما گفت:

شاهنشاه ایران هنگام بازدید از مسجد مسلمانان آمریکا نماز رادر معیت سفیر اردن هاشمی و افغانستان بجاخواهند آورد.

خبرنگار مخصوص روزنامه دنیا ازواشنگتن گزارش میدهد اعلیحضرت و ملکه ثریابهلوی پس ازورودبه پایتخت امریکا وملاقات وصرف ناهار باپرزیدنت ایزنهاور به سفارت ایران واقع درخیابان (ماساچوست) رفته ودرتالارسفارت ایرانیان مقیم امریکارا ملاقات وبیاناتی ایراد خواهندداشت. اعلیحضرت شاه در آخرین روز اقامت درواشنگتن به مسجد مسلمانان خواهند رفت واین مسجدمعظم را تماشا خواهند کرد.

بقیه درصفحه ۳

جریان شنیدنی وخواندنی مسافرت اولین سفیر ایران به لندن

میرزا ابوالحسن خان شیرازی اولین سفیر کبیر ایران چطوراستوار نامه خودرا تسلیم پادشاه انگلیس نمود ؟

روز عمرکشان سفیر کبیر ایران باتفاق کربلائی حسن آشپز تهران را بقصد لندن ترك گفت

اولین سفیر کبیر ایران درپاریس بدون اینکه استوار نامه خود را تقدیم نماید با تعرض ازفرانسه خارج شد.

درشماره های گذشته جریان ورود سفیر انگلیس رابه ایران و تقدیم استوار نامه به فتحعلیشاه خواندید سفیرانگلیس درتهران (سرهار وردجونس) نام داشت و او دومین سفیروناینده فوق العاده انگلیس بود که بایران آمده بود سفیرانگلیس چون ازطرف دربارلندن مستقیما ماموردر بار ایران شده بود مقرر بود فرمانفرمای هندوستان مخارج سفارت را بپردازد

بقیه در صفحه ۲

یادآذربایجان عزیز

امروز بمناسبت روز نجات آذربایجان عزیز خاطره آذر ۲۴ و ۲۵ تجدیدمیشود آذربایجان سرایران و آذربایجانی ازنژاد پاك ایران است خدای ایران یاروبیاور آذربایجان و آذربایجانیهای غیور باشد.

دادستان دیوان عالی کشور به عبدالصاحب صفائی گفت دوره نمایندگی سناتور هادو سال است نه شش سال

درباره استعفاء نمایندگان مجلس شورایملی ازآقای سیداحمدامامی دادستان

بقیه درصفحه ۲

سید محمد صادق طباطبائی رئیس مجلس موسسان باین شرح تشکیل کنگره را مخالف قانون اساسی میداند

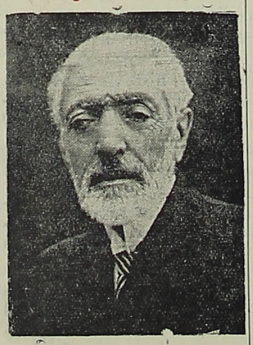

سید محمد صادق طباطبائی رئیس اسبق مجلس شورایملی و دومین مجلس موسسان منعقده درسال ۱۳۲۸ وسناتور فعلی نظریه خودرا درباره کنگره وافزایش مدت دوره هجدهم اعلام داشته اند. سید محمد صادق طباطبائی که اکنون درمنزل بستری واستراحت میکنند و در جلسات مجلس سنا نیزشرکت نمینمایند نظریه ایشان چون ریاست مجلس موسسان را داشته واین مجلس اختیارتشکیل کنگره را به مجلسین داده بود حائزاهمیت است وماعین نظریه صریح وروشن ایشان راکه بخبرنگاران جراید داده اند بچاپ میرسانیم.

«من نسبت باصل موضوع نظر

بقیه در صفحه ٤

دوست محمدخان بلوچ را بادرشکه بملاقات رضا شاه بردند وشاه باو گفت آیامیخواهی تاج و تخت خودم رابتو بدهم؟

جریان مذاکرات رضا شاه بادوست محمد خان وماهیانه سه هزار ریالی که بدستورشاه باومیدادند.

چگونه دوست محمد خان بلوچ بعزم شکار از تهران فرار کرد وپس ازمدتها تفحص اورا در کویر دستگیرومحاکمه ودرباغشاه تیرباران نمودند.

طغیان دوست محمد خان بلوچ در بلوچستان وعلم مخالفتی که برعلیه رضا شاه برافراشته بود یکی از وقایع مهم دوران حکومت بیست ساله بود چون هر چه توپ وتفنك و سرباز بیلوچستان فرستاده میشد وبرعلیه دوست محمدخان وارد کارزار میگردید قدرت دوست محمد خان بیشتر وحیطه اقتدار اومفصلتر می گردید بالاخره درنتیجه زد وخوردهای

بقیه درصفحه ۲

جعفر بهبهانی به مهمانی شام نخست وزیر نرفت

در مهمانی چهارشنبه شب تیمسار زاهدی که درحدود پنجاه نفراز نمایندگان مجلسین بشام دعوت بودند اقلیت دومجلس مانند دکترسجادی ـ دکتر اقبال ـ قنات آبادی درخشش ـ ورضائی شرکت نمودندوتنها آقاجعفر بهبهانی فرزند آیت اله بهبهانی باوجود دریافت دعوت کتبی سپهبد زاهدی ازشرکت درجلسه خودداری نمود.

حاج محمد لمازی از دریافت حقوق وزارت صرفنظر کرد

حسابداری مجلس بدستور سر دار فاخر شصت نفران نمایندگان رابمبلغ بیست وچهار هزاردیال جریمه نمود.

شرح درصفحه ۴

مصاحبه باسناتور ملك زاده وسناتور فرخ

کاخ والاحضرت شاهپور علیرضا بمبلغ ۳۵ میلیون ریال بفروش رسید

آگهی انحصار وزارت والاحضرت علیرضا ـ مجلس سنا ۱۵ میلیون ریال بابت کاخ شاهپور پرداخت نمود ـ شاهرخ بوکالت ازطرف شاهنشاه وملکه مادر موافقت نامه را امضاء کرد.

موزه حیوانات وحشی کاخ شاهپور علیرضا که ۲ میلیون ریال ارزش دارد مجانا بدانشگاه تهران اعطاء گردید.

برای کسب اطلاعات جدیدی از خریداری کاخ والاحضرت شاهپورعلیرضا باآقای دکترمهدی ملك زاده نایب رئیس مجلس سنا وسناتور سید مهدی فرخ ملاقات واین اطلاعات را بدست آوردیم «مجلس سنا قرار بود بموزه مردم ناسی واقع در خیابان پروفسور روان منتقل شود چنانکه هم اکنون بعضی از ادارات مجلس سنا ازعبارت شماره ۵ بآن محل منتقل وکارمندان درساختمان مزبورمشغول کار میباشند پس از فوت والا حضرت شاهپور علیرضا سناتور فرخ در جلسه خصوصی سنا پیشنهادکرد چه بهتر کاخ

بقیه در صفحه ٤

شهریار شاعر معاصر بافتخار ماسه تار خود را در دست گرفت و درزیر شمع کم نورومنقل آتش چنین میخواند.

شاعر نامدارمعاصردکتر محمدحسین شهریار مدتهاست جلای تهران نموده و در موطن اصلی خود تبریز رحل اقامت افکنده آخرین بار که دوست عزیز و گرانمایه خود را ملاقات نمودم درتهران بودکه درخانه مسکونی خود واقع در خیابان ژاله در یك اطاق مخروبه و بی دروپیکر اقامت داشت در حدود ساعت هفت بعد از ظهر بودکه باتفاق آقای موسوی وارد خانه این شاعر بی پیرایه شدم و استاد سخن را در گوشه اطاق ملاقات کردم تازه استاد ازبست عصرانه فراغت حاصل کرده وحقه وافور رابکناری زده و در پناه آتش منقل استکان چای را بالا میکشد دود بهشتی تریاك این آتش

بقیه درصفحه ۲

آخرین عکس استاد محمد حسین شهریار

در ریگزار های بیابان وحشتناك قره قوم چه خبر است؟

در نمایشگاه کشاورزی شوروی که اخیرا درمسکوتشکیل و ازطرف دولت ایران نیزعده ای ازمهندسین وزارت کشاورزی شرکت نمودند درغرفه جمهوری ترکمنستان با تعجب مشاهده نمودند نمونه هائی ازمحصول ریگزارهای صحرای لاپتنامی قره قوم که تا چشم کارمی کند بیابان وقطره ای آب وحتی یك علف وجود ندارد ودر تابستان گرمای سخت و زمستان بادهای سردووحشت انگیز حکمفرما و پرازحیوانات وحشی مخصوصا مارهای «تعبان» است ۱۸۷ نوع خربزه - ۱۱۲ نوع هندوانه و ۳۵ نوع کدو وانواع مختلف انگور - انجیر - انار - بادام - زرد آلو - سیب - شفتالو وگلابی بمعرض تماشا گذارده شده وچون این موضوع باعث تعجب بود ازمسئولین نمایشگاه سؤال شد ودرجواب گفتند درمبارزه باطبیعت وشعار (آب وآبیاری مقدم برهرچیز) ساختمان ترعه قره قوم که طول آن چهارصد کیلومتراست احداث گردید و این نهرعظیم که در دنیا بی نظیر است از رود جیحون منشعب و به این بیابان وحشت انگیز جاری شده است.

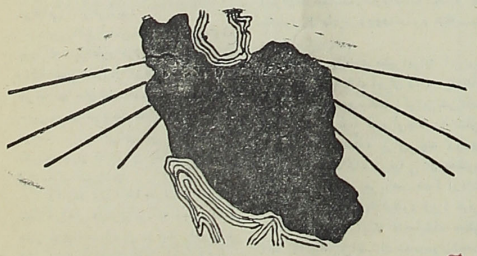

آیت اله بروجردی به سینه درد شدید مبتلی و پروفسور علاء برای مداوابقم رفتند.

بنی فضل دادستان ومهاجر بازپرس سابق تهران که قرار آزادی فعالیتهای حزب توده را صادر نموده بودند بموجب این قانون مرتبه های قضائی خود را دریافت داشتند.

یازده تن و نیم طلای خالص که شورویها در جلفا تحویل مقامات ایرانی میدهند از معادن طلای جبال اورال استخراج و پس از تحویل باهواپیما بافریقای جنوبی حمل خواهد شد.

شرح درص ۴

اولین سفیر کبیر

بقیه ازصفحه ۱

فرمانفرما مدتی وجه حواله میکرد و چون یکی از پیشنهادهای فرمانفرمای هندوستان مورد قبول قرار نگرفت دلتنگی بین سفیر انگلیس درتهران وفرمانفرما ایجادشدو علت این بود که فرمانفرمای هندوستان دستور داده بود سفیر انگلیس از مذاکره دوستانه بافتحعلیشاه وانعقاد قراردادخود داری نموده وباچنك و دعوا ایران را از قدرت انگلیس بترساند و چون این سیاست موردقبول سفیر انگلیس قرار نگرفت ارسال وجه نیز قطع گردید

مخالفت لرد مینتو فرمانفرمای کل هندوستان با(سرهارفورد جونس) ونقول حواله‌های اوسبب شد که سفیر انگلیس درایران موربر کارمند سفارت را به لندن بفرستد و لازم بود از طرف فتحعلیشاه نیز یکنفر بعنوان وزیرمختارفوق العاده بدربار لندن اعزام شود لذامیرزا ابوالحسن خان شیرازی که مدتها صدراعظم قاجار محمد خان و فتحعلیشاه بود معین که باتفاق موربر عازم دربار انگلستان گردد هیئت نمایندگی فوق العاده ایران-عبارت ازهشت نفر بود خودمیرزا ابوالحسن خان شیرازی بعنوان سفیرفوق العاده ایران کربلائی حسن ناظر وآخشر عباس بك منشی-محمد رحیم بك جلودار - حسین وهاشم پیشخدمت-عباس وصادق فراش

میرزا ابوالحسن خان شیرازی خود شرح این مسافرت را تحت عنوان «حیرت نامه» نوشته است ولی موربر نیز بنوبه خود شرح این مسافرت را باجزئیات آن دردوجلد کتاب خود بعنوان «مسافرت درایران- ارمنستان-آسیای صغیر تا استانبول» شرح داده است درجلد اول آن وقایع مسافرت سفیرفوق العاده ایران را ازتهران بلندن حکایت میکند ودر جلددوم مسافرت ازلندن بتهران را شرح میدهد و علاوه بروقایع و سرگذشتهای هیئت نمایندگی ایران اوضاع واحوال دربار ایران و وقایع واتفاقات آن عصررا هم بیان میکند دراینددوجلد کتاب وقایع وپیش آمد های ده ساله ایران راکه ازسال ۱۲۲۲ تا ۱۲۳۱ هجری است باتفصیل شرح می دهد ودرباره حرکت سفیرایران بلندن که اولین سفیری بود که بانگلستان میرفت چنین میگوید:

تقاضای عجیب سفیر ایران از امپراطور فرانسه

درهفتم ماه مه ۱۸۰۹ میلادی که روز (عمرکشان) بودسفیرفوق العاده ایران آن روزرانیك دانسته ازتهران به امامزاده حسن نقل مکان نمودمن نیزبا اعضاء سفارت انگلیس باین محل رفته وشب را در چادری که برای ما تهیه نموده بودند بسر بردیم و روزدیگر راازراه تبریز وترکیه عازم استانبول شدیم

دراستانبول چند روزی توقف وراه اروپا رادرپیش گرفته وچندماه بعد واردپاریس شدم درپاریس میرزا ابوالحسن خان شیرازی مدتی معطل شدچون علاوه بر سفارت ایران درلندن فتحعلیشاه سفارت ایران درپاریس رابا و داده بود وقرار بود استوارنامه خودرا تقدیم امپراطورفرانسه نماید میرزا ابوالحسنخان بالاخره موفق نشد اعتبار نامه خود را در قصرسلطنتی تقدیم امپراطور فرانسه نماید وناچار پایتخت فرانسه را ترك نمود و دلیل این عدم شرفیابی باین قرار بود

میرزا ابوالحسن خان شیرازی متوقع بود که امپراطور فرانسه اعتبارنامه او راکه بمهر شهریار ایران ممهور بوده سرا پا در حال ایستاده وبا دست خود از سفیر ایران دریافت دارد ولی پادشاه فرانسه برای اجرای این تقاضا حاضر نگردید چون که درآن تاریخ امپراطور فرانسه کسالت داشت .

وقتیکه این تقاضا طرف توجه واقع نشد خواهش دیگری کرد که اجازه دهند سفیر فوق العاده ایران درکنار پادرمقابل شاه بنشیند و اعتبار نامه خود را تسلیم کند و اظهار نمود هرگاه این تقاضا نیز مورد قبول واقع نگردد برای سفیرایران فوق العاده خطرناك خواهد بود و ممکن است در مراجعت شهریار ایران نسبت باو غضبناك شده حکم کند سراورا ازتن جدا نمایند .

از آنجائیکه دربار فرانسه بچنین امری راضی نبود ومایل هم نبود قطع حیات سفیرفوق العاده ایران گردد لساء یکانه طریقیکه ممکن بودبوسیله آن از این فرج و گرفتاری خلاص شد چنین تشخیص داده شد که اساسا ازاین ملاقات صرفنظر شودومیرزا ابوالحسن خان ناچار شد بدون ارائه اعتبارنامه خودبامپراطور فرانسه عازم انگلستان گردد .

موربر دراین باره اینطور مینویسد

اولین سفیر ایران باین طریق وارد انگلستان گردید

وقتیکه سفیرفوق العاده ایران بخاك انگلستان رسید در شهر (پلایموت) در مهمانخانه بسیارخوبی برای اومنزل تهیه نموده بودنه سفیرایران این قبیل محلهارا کاروانسرا مینامید اطاق سفیرایران آئینه های قدی که درایران خیلی شان دارد مزین بوده و سفیرمیگفت این منزل شایسته پادشاهان میباشد میرزا ابوالحسن خان هنگام شام خوردن اززیادی بشقاب هادرحیرت بود صاحب مهمانخانه تصور نموده بود که باید برای اهالی شرق رختخواب را گرم نمود .

لذارختخواب سفیرایران راتانوانسته بودند بابتوهای زیادو کلفت درست کرده وسفیر ازشدت گرما نتوانسته بود بخوابد ناچار نیمه شب ازرختخواب بر خاسته در اطاق ها گردش مینمود چند نفرازمستخدمین مهمانخانه هم دردنبال اوولی نمیدانستند مقصودوزیر مختارایران چیست؟

میرزا ابوالحسن خان شب را باین ترتیب به صبح رسانده یك کالسکه کرایه شد که همراهان سفیرایران را بلندن برساند چهار نفر ازنوکرهای او درآن جای گرفتند در صورتیکه این کالسکه برای شش نفر جای داشت و راضی نشدند بیش از ۴ نفردرآن سوارشوداینهاهمه باتمام اسلحه های خودشان مسلح شده وهرکدام یك تفنك هم در دست گرفته بودندمثل این بود که میخواهند ازیك محل خطرناکی عبور کنند وهرچه بایشان گفته شد که همه جا امن و آرام است باور نکردند.

سفیر ایران مسلحانه وارد لندن شد

کالسکه‌ای که برای وزیرمختارایران تهیه شده بودخیلی آراسته ومجلل بود و بطوریکه سفیر بسیار خوشحال واز سرعت سیرآن تعجب فراوان نمود.

دردومنزلی لندن دونفرازاعضاءوزارت امور خارجه باستقبال آمده تبریك ورود گفتند ولی وزیرمختارایران هرآن انتظار مستقبلین رامیکشید وتصور مینمود در اینچاهم مثل ایران بایدیکی ازمه رفین محل باجمع کثیری ازسکنه باستقبال بیایند ولی هرچه باوتذکردادمشد که رسم اینجا آنطور نیست باورنمیکرد وتصور می نمود این یك نوع بی اعتنائی نسبت باو میباشد وپیدابود که توضیحات بیشتر اورا مغموم میکند

پس دستور دادشیشه های کالسکه رابالا کشیدند که کسی متوجه او نشود و ازطرز ورود خیلی شکایت میکرد و میگفت این ترتیب به حمل مال التجاره قاچاق بیشتر شباهت دارد تا بورود سفیر ایران .

میرزا ابوالحسن خان شیرازی در ضمن شکایت های خود ازپذیرائی واستقبالی که ازسفیرانگلیس درایران بعمل آمده بود صحبت میکرد ومتاثر بوداز اینکه خودش هم فعلا سفیر ایران است واورا با این بی اعتنائی وارد لندن پایتخت انگلستان میکنند.

بالاخره با اوقاتی تلخ وارد لندن شد درلندن محل عالی ومجللی برای او تهیه شده بودآن روزوصبح بعدپذیرائی کاملی ازاوبعمل آمدباوجوداین هنوزسفیر ایران ازشکایت خود دست نکشید و مکرر از طرز ورود خود شکایت داشت.

اولین تقاضای سفیرایران این بود که مکتوب پادشاه ایران را به پادشاه انگلستان برساندومیگفت اگراین تشریفات عقب افتد یك نوع عدم توجه را نشان خواهد داد متاسفانه برای چند روزی بواسطه کسالت شاه شرفیابی او بحضور تعویق افتادواین امر باعث شدکه اوقات تلخی سفیرایران زیادترشود زیرا خیلی وحشت داشت ازاینکه فتحعلیشاه ممکن است ازاین تعویق غضبناك شده ودرمراجعت حکم نماید سراو را ازتن جدا کنند خوشبختانه روزرفتن بحضورجرج پادشاه انگلیس رسید ومیرزا ابوالحسن خان میل میکند تمام آداب ورسوم تشرف را بداند او تصور مینمودتشرف به حضور پادشاه انگلستان نیز تقریبا همان است که در ایران معمول میباشد یعنی پادشاه وجود مقدسی است که فقط چند نفر بخصوص میتوانند باونزدیك شوند.

ملاقات سفیر ایران با پادشاه انگلستان

میرزا ابوالحسن خان شیرازی سفیر ایران درلندن پادشاه انگلستان رادرقصر ملکه ملاقات نمود واین ملاقات خیلی سادهو بی تکلف بود بر عکس در ایران همینکه شاه ازدوردیده میشود باید باخیلی احتیاط جلورفت وپیوسته تعظیم نمود و تقریبا در یك فاصله معینی کفش هارا ازپا درآورده وبااجازه داخل اطاق پادشاه شد درحالیکه شاه خودش درروی تخت جلوس نموده است ولی در انگلستان این طور نبوده سفیر ایران مستقیما داخل اطاق پادشاه شد وشاه بجای جلوس روی تخت دروسط اطاق سراپا ایستاده بودو تعظیم هم لازم نداشت کفش خودرا هم ازپای درنیاورد عجیب ترازهمه اینکه سفیر ایران اعتبار نامه اش را مستقیما بدست شاه داده وقتیکه سفیر ایران داخل اطاق پادشاه شد ودید فقط یك پیرمرددروسط اطاق ایستاده است ابتدا تصورنمود که این شخص دربان اطاق پادشاه است ولی فورا باو گفته شد پادشاه انگلستان همین است.

سفیر انگلیس ازپادشاه ایران قهر میکند

«چارلز کرزن ویل» که منشی چرج چهارم وویلیام چهارم پادشاه انگلستان بوده دریادداشتهای خود راجع بسفارت میرزا ابوالحسن خان شیرازی سفیر فوق العاده ایران در دوم جون ۱۸۱۹ میلادی چنین مینگارد :

«در این روزها اختلاف مختصری بین میرزا ابوالحسن خان شیرازی ودربار پادشاه انگلستان اتفاق افتاد که موضوع آن این بود سفیر ایران تقاضا داشت که برتمام سفرای خارجی مقیم دربار لندن مقدم باشد این تقاضای میرزا ابوالحسن خان شیرازی موردقبول دربار انگلستان قرار نگرفت و این مسئله باعث کدورت و رنجش سفیر ایران رافراهم نمودو کاربااوقات تلخی کشیدو بایشان اطلاع داده شد که حضور اودردربار انگلستان بی لزوم است ووزراء انگلستان نیز بعدها اورا درخانه های خودنخواهند پذیرفت .

روز یك شنبه که تعطیل عمومی بود نایب السلطنه انگلیس بمنزل خانم (سالز بوری) رفته بود سفیرایران رادرآنجا ملاقات نمود ازآنجائیکه سفیرایران خود رامقصر میدانست عذرخواهی آغاز کرد واظهار نمودعدم حضوراودردربار بواسطه کسالت اوبوده نایب السلطنه چندقدم بطرف اورفته ازاواحوال پرسی نمود وازکسالت سفیر پرسیدواظهارکرد امیدوارم بهبودی حاصل نمائید. میرزا ابوالحسن خان تشکر نمود وجواب دادفعلا حالم بهتر است در ضمن اظهار تاسف نمودازاینکه دربردربار نتوانست حاضر شودو علاوه کرد پادشاه من بمن امرمیکند که مقدم برهمه سفرا بایستم ولی دربار پادشاهی انگلستان بمن میگوید من باید عقب تراز همه واقع باشم واین برای من فوق العاده بداست وعاقبت وخیم دارد .

سفیرایران به نایب السلطنه انگلیس گفت برای چه مرا به مجلس رقص دعوت نکردی ؟

دراینوقت میرزا ابوالحسن خان اشاره به سرخود نموده وگفت وقتیکه بایران برگردم این بخطرخواهد افتاد واعلیحضرت فتحعلیشاه دستور خواهند دادایران راز بدنم جدا نمایند .

نایب السلطنه انگلیس خوب بحرفهای سفیرایران گوش میداد بعدگفت بسیار خوب دوست خوب من فعلا این موضوع چندان اهمیت ندارد عالیجناب ، چیز مهمی نیست آقای عزیز .

میرزا ابوالحسن خان بازبحرف درآمده گفت معلوم است هنوز والاحضرت نسبت بمن بی لطف میباشند

نایب السلطنه انگلیس شانه های خودرابالا برده با تعجب پرسید بی لطفی یعنی چه ؟چرا بی لطفم؟

سفیرایران در جواب گفت چون که من برای فراداشب دعوت ندارم!

نایب السلطنه جواب داد فردا شب خبری نیست فقط یك عده اطفال رادعوت نموده‌ام که دردربار خواهندرقصید وبا ایتحال شماهم میتوانید حضور داشته باشید.

شب بعد میرزا ابوالحسنخان بمهمانی نایب السلطنه رفت ورقص اطفال انگلیس را تماشا نمود وبقدری خندید که تمام اطفال بخنده درآمده ودور او حلقه زدند و مسخره‌اش میکردند. باشرکت سفیرایران دراینمجلس رقص باز روابط حسنه گردید ومیرزا ابوالحسن خان ۹ ماه در لندن توقف نمود وباتفاق (سرگوراوزلی) که بجای (سرهارفورد جونس) به سفارت انگلیس در ایران تعیین شده بود لندن را ترك نموده وبطرف ایران رهسپار شدند میرزا ابوالحسن خان شیرازی وهمراهان در ۲۸ ماه جولای ۱۸۲۰ از لندن حرکت نموده و هفتماه تمام در روی آب حرکت میکردند تااینکه کشتی آن‌ها بساحل برازیل از ممالك آمریکای جنوبی رسید و شرح آن که بسیارشنیدنی است در شماره های آینده روزنامه دنیا درج خواهد شد.

مدتی بعد میرزا ابوالحسن خان و (سرگوراوزلی) سفیرانگلیس واردایران شدند وپس ازورود بتهران سفیرانگلیس تقاضای شرفیابی بحضورفتحعلیشاه رانمود وهنگامی که سفیرانگلیس شرفیاب شدبعد از تقدیم استوار نامه از میرزا ابوالحسن خان شیرازی تعریف نمود وهمین که مترجم اظهارات سفیررا ترجمه کردفتحعلیشاه فریاد برآورده وبیشخدمت را احضار و دستور داد فوراً میرزا ابوالحسن خان حاضر شود میرزا ابوالحسن خان شیرازی درکنار حوض کاخ گلستان ایستاده شاه در حضور سفیر انگلیس باو روی کرده گفت:

آفرین، آفرین ،ابوالحسن ،توروی مرا در مملکت بیگانه سفید کردی، من هم روی تورا سفید خواهم کرد آفرین، میرزا ابوالحسن به بین این فرنگی چه چیزهااز زرنگی تومیگوید تواز نجیب ترین خانواده های مملکت من هستی بعدالهی من تو را بمقامهای بلنداجدادتو خواهم رسانید.

در اینموقع ابوالحسن خان ازفرط خوشحالی بخاك افتاد بطوریکه پیشانی او بخاك میرسید.

دوست محمدخان

بقیه ازصفحه ۱

بسیار براثریك تصادف کوچك دوست محمدخان بدام سربازان ایرانی افتاده و جریان تلگرافی به تهران گذارش ورضا شاه بسیار ازاین واقعه مسرور شده و دستور دادند دوست محمدخان بلوچ را تحت‌الحفظ به تهران بیاورند دوست محمد خان روز ۱۶ فروردین ۱۳۰۸ وارد تهران گردید وچون رضاشاه علاقه عجیبی بدین اوداشت ومیخواست بفهمد در این وجود چه سری نهفته بود که هزاران نفر سرباز بااسلحه ومهمات نتوانستند دسته چند صدنفری اورا که اغلب با تفنگهای سربر مسلح بودند وادار به تسلیم نمایند دستور داد اورا به قصرسلطنتی آورده تا از نزدیك دوست محمدخان را به بینند فردای آنروز ،روز ۱۷ فروردین دوست محمدخان را بادرشکه نظامی به قصربردند وبلافاصله دراطاق مخصوص بحضور رضا شاه بار یافت دوست محمدخان ملیس بهمان لباس بلوچ بودوهیچگونه آثار ترس در او دیده نمیشد همینکه دوست محمد خان وارد اطاق شد رضاشاه دست خودرادراز کرده ناگهان گفت «دوست محمد خان بلوچ توئی؟» دوست محمدخان بالهجه بلوچی جواب‌داد «دوست محمدهمنم اعلیحضرت قدرقدرت شمائید؟» این جواب بقدری دررضاشاه تاثیر نمود که بی اختیار شروع بخندیدن کرد بعداز دوست محمد خان پرسید «این چه کاری بودکردی وچرا مدتهااعلم‌طنیان برافراشته وصدها سربازو افسر رابکشتن دادی» دوست محمد خان‌در این وقت که ایستاده بود نفسی عمیق کشیده وبعدبجای اینکه روی صندلی بنشیند بدون اجازه ازشاه روی زمین قرار گرفت وبرای رضا شاه داستان زندگی خودرا حکایت کرد که خلاصه اش این بود میخواست طوایف بلوچ رااز پریشانی خلاص کرده و وضعی بوجود آورد که بلوچ ها او را پرستش نمایند وهرچه او گفت جامه عمل پوشانند .

رضاشاه از اوپرسید پس دراینصورت میخواهی شاه بشی ومن تخت وتاج خودرا بتو بدهم ؟

دوست محمد خان جواب داد خیر قربان من پادشاهی تهران رادوست نداشتم اگراین تخت وتاج درهمان بلوچستان بود قبول میکردم چون دوست داشتم درصحرا و کوهها بااسب تازی حرکت کرده وبازندگی بلوچی پادشاهی کنم.

رضاشاه مجددا پرسید خوب دراینصورت بازهم هوس داری که سلطان بلوچستان شوی ؟

دوست محمدخان ناگهان ازجای خود برپریدو گفت خیر آن هوس آنروز بود امروز هوسم اینست که از بند نجات یافته و بدعاگوئی اعلیحضرت اقدس مشغول شوم .

چون بازدوست محمدخان تقاضای آزادی خودرا نمود شاه قبول کرد و دستور داد مرتبا ماهیانه سه‌هزار ریال که بپول امروز سی هزار ریال است باو به پردازند وضمنا ازلباس بلوچی خارج شده و بزندگی امروز آشنا شود .

دوست محمدخان ازفرد بالباس اشراف ورجال طهران ملبس گردید وروز ۲ شنبه هفته بعد که معمولا نمایندگان مجلس شورایملی ورجال ومعاریف بحضور شاه شرفیاب میشدند اوهم باکت وشلوار و کلاه‌لبه دار شرفیاب شدوکم کم خودرا آشنا بزندگی شهری نموده ودرتمام مجالس ومحافل حاضر میشد از طرف دستگاه انتظامی برای کنترل رفتاراو یکنفر معین تابع مراقب او بود ودوست محمدخان مجبور بود وقتی ازخانه خودخارج میشود درمعیت این معین نایب شهربانی باشد

دوست محمدخان علاوه برگردش در خیابان های طهران هفته‌ای یکبار بعزم شکاراز شهر خارج میشدودرحوالی شمیران بشکارمشغول میشددرشکار نیزمعین نایب همراه او بود.

داستان فرار دوست محمدخان از تهران

روز ۱۹ آبان ۱۳۰۸ هفت ماه بعداز دستگیری واقامت درطهران مانند معمول هوس شکار نموده وباتفاق محمدعلی خان همان معین نایب ازتهران خارج میشود.

دوست محمدخان چندماهی بودیك اتومبیل نیز از دولت دریافت ودر زیر بالاشت قبلا نقشه لازم را کشیده وبامداکره قبلی بادونفر زنوکرهای خودکه ازافراد بلوچ بودند شش قبضه تفنك نه مخفیانه ازبازار خریداری کرده بودند در زیر تشك اتومبیل مخفی مینمایند وبعدازمنزل حرکت وبسمت حضرت عبدالعظیم بشکار گاه میروند.

باسبان دروازه حضرت عبدالعظیم که دوست محمدخان رامیشناخت جلواتومبیل راگرفته وتقاضای ارائه‌جواز میکندولی معین نایب اظهارمیکند من همراه اوهستم بشکار میرویم وغروب هم برمیگردیم در اینوقت اتومبیل براه افتاده وجاده امین آباد رادرپیش میگیردوجلوی قهوه‌خانه امین آبادمیایستد وسرنشینان ازاتومبیل پیاده شده وبقصد شکار به تپه‌ها، فیروز آباد حرکت میکنند .دربالای تپه فیروز آباد شکر محمدبلوچ یکی از نوکرهای دوست محمدخان بااشاره ارباب خودازپشت سر سه تیر به‌محمد علی معین نایب زده وبلافاصله معین نایب شهربانی نقش زمین میشود آنگاه تفنگ خود را دورخانه عبقی انداخته وبسرعت بطرف اتومبیل برمیگردند وفورا سوار اتومبیل شده بسمت‌رامین فرارمیکنند دررامین اتومبیل راموتوقف نموده وپیاده رشته کوه‌های سنان راپیش گرفته تاازآنطریق به بلوچستان بازگشت نمایند

آژانها در کویر بادوست محمدخان مصادف شدند

توقف اتومبیل دررامین توجه مامورین ژاندارمری راجلب وچون از صاحبان آن دروز خبری نشدجریان را به‌تهران گزارش ومعلوم میشود اتومبیل متعلق به‌دوست محمدخان بلوچ است فورا منزل اوتفتیش وخبری ازنامبرده ومامور محافظ نمیشود بلافاصله درمقام جستجو برآمده درنتیجه تفحص بسیار نعش معین نایب درروددخانه کشف وجریان ازطرف رئیس کل شهربانی باطلاع رضاشاه میرسد وشاه بقدری عصبانی و ناراحت میگردد که‌حتم برایش میشودایندفعه دوست محمد خان انتقام خودرا خواهدگرفت لذابرای دستگیری وی دستور فوری داده وادیب السلطنه سرداری رئیس پلیس باده نفر آژان مامور دستگیری دوست محمدخان میشود واین عده‌بالباس مبدل آنقدر در کوهها ودهات و رامین و سمنان وجاده خراسان جستجو میکنند تابالاخره دوست محمدخان ودونفر ازنوکرهای اورا در کویر وسیاه ـ ـ و پیدا نموده وپس از مختصرزدوخوردآنهارادستگیر ودست بسته به‌تهران آورده وبزندان میافکنند،دوست محمد خان بدستور رضا شاه دریك دادگاه فوق العاده نظامی تحت محاکمه قرار می گیرد ودرمحکمه علت فرارخود را اظهارات شاه در اولین جلسه ملاقات دانسته ومی گوید چون اعلیحضرت قدر قدرت فرموده بود اگر میخواهی شاه شوی من تاج وتخت خود را بتوخواهم داد ومن هم گفتم این جور پادشاهی‌را نمیخواهم‌میخواستم درهمان کوه‌وصحرای بلوچستان پادشاهی کنم از اینجهت رفته بودم تابه‌بینم آیامن‌هم‌میتوانم‌دربلوچستان دستگاه شاهی نظیر دستگاه شاهی تهران برپانمایم!!.

هرچند این حرف منطقی نبودولی موجب خنده اعضاء دادگاه گردید و در نتیجه حکم اعدام اوصادر ودر باغ شاه تیرباران واازآن به بعدبیکدربلوچستان کسی ادعای دوست محمد خان‌رانمود و هنوز که‌هنوزاست بلوچها کوچکترین عملی برعلیه دولت مرکزی ننمودند .

شهریار

بقیه ازصفحه اول

خانمانسوز فضای اطاق‌را پرکرده ومارا بسوی خماری‌هدایت میکردروی پلاس کهنه اطاق نشستیم ودر زیر شمع کم‌نوری که دربرابر استاد میسوخت دیدار را تازه نمودیم آن‌شب شهریار خیلی‌خندان‌وسر بحال بود وبافتخار ورود ما سه‌تارخود را دردست گرفت ونظم بدیعی که سروده بود با آهنگی‌رسا شروع بخواندن کرد و بعد عینا آنرا بروی تکه‌ای از کاغذ نوشت وچاپ آنرا درروزنامه دنیا که علاقه مخصوصی بآن داشته و دارد درخواست کرد

اینست آن‌نظم‌عالی که‌ازنظر علاقه مندان آثارایران‌شاعرملی میگذرد:

از : شهریار
شاعر نامدار معاصر

دختر گل‌فروش

ای گل فروش دختر زیبا که میبرد
هردم چو بلبلان بهاری صلای گل
نرم وسبك بخامه کلدوز زرنگار
پروانه وار می‌خزی از لابلای گل
حقا که هم لشین گلی ای بنفشه مو
سیمای شرمگین تو دارد صفای گل
آن‌چهره برفراز گل از نازو نوشعند
چون ماهتاب بر چمن دلکشای گل
برعاج سینه سنبل گیسو نهاده سر
جا میدهد به‌منظرهٔ دلربای گل
گلزار می نمایدم آفاق در نظر
از نغمه تو بلبل دستان سرای گل
خود غنچه‌گلی و قباگل ، متاع گل
من شکوه تو باکه برم با خدای گل
ما نا توهم چو بلبل وپروانه‌ای پری
روح منی که بال زند د هوای گل
گل بیوفاست آنهمه گردش چومن مگرد
ترسم خدا نکرده نبینی وفای گل
من‌نیز باغبان گلی بوم ای پری
مردم همه تحمل خار جفای گل
پروانه‌وش که سوزدواندربپای گل
آخر گداختی من ودل را بپای گل
تعریف میکنی گل خود را و غافلی
کز عشوه تو جلوه نماند برای گل
پیش توخود فروش گل‌نازکانه‌ایست
این ازکجا وقصه شرم و حیای گل
از نوشخند مشق شگفتی دهی بگل
با لعل تو بخنده در آرد ادای گل

ای گل فروش دختر زیبا خدایرا
رندند بچه‌ها نبرندت بجای گل

یك هفته قبل از کودتای

بقیه ازصفحه ۱

جشن درتهران بواسطه‌مفقود شدن‌هوا - پیمای شاهپورعلیرضا موقوف گردیدولی چون‌هرآن قامات وزارتخارجه درانتظار وصول‌خبر پیدا شدن هوا پیما بودند وزارت‌امورخارجه درباره موقوف‌نمودن جشن‌دستوری بسفارتخانهای ایران‌صادر نکرد وتنهاسفارت ایران درلندن‌ازبر پا نمودن‌جشن خودداری ولی‌سایرسفارت‌ـ خانهاجشن تولدشاه رابرپا نمودند. خبرـ نگارروزنامه دنیا درقاهره‌درطی گزارشی که ازجشن چهارم‌آبان فرستاده اینطور شرح میدهد.

«سفارت‌ایران درقاره ازساعت‌پنج بعدازظهر روزهشتم آبان وضع دیگری داشت درخیابان اسمعیل‌خدیو اتومبیلها یکی‌بعد ازدیگری ازدور نمودار میشدو جلوی‌درسفارت ایران که‌باپرچمهای‌ایران تزئین‌شده بودتوقف میکردسفارت ایران درقاهره ازساختمانهای اجاره‌ای میباشد وسفارت سالهاست دراین کاخ‌مستقر بوده ومنزل سفیر کبیر ایران نیز در همین عمارت میباشدجشن تولدشاه ایران برای ساعت‌پنج تاهفت بعدازظهر درنظر گرفته شده بودواتوشیروان سپهبدی سفیر کبیر ایران درمصراز ششصدنفر ازطبقات‌مختلف مصری وخارجی‌برای شرکت‌در این‌جشن دعوت‌نموده بودآنروزبا وجودیکه سفیر کبیرایران ازخبر مفقود شدن هواپیمای والاحضرت علیرضا با اطلاع بود ولی چون‌پیش‌بینی میکرد هواپیما دریکی از شکارگاه‌ها فرودآمده وبزودی به‌تهران بازخواهدگشت زیاددر تشویش نبود . اتوشیروان سپهبدی چندسال پیش رئیس کل‌تشریفات‌دربارسلطنتی بودباشاهپور علیرضا ازنزدیك آشنائی‌داشت.

خیلی ساعت پنج‌بعد ازظهر بودکه اولین دسته مهمانان وارد‌باغ سفارت‌شدندهوای قاهره‌این روزهاهوای بهشتی دارد و درست شبیه‌هوای‌آبادان وخرم‌شهراست وانسان ازآفتاب مطلوب‌قاهره لذت می برد.دقیقه‌بدقیقه تعداد میهمانان رو بـه افزایش میگذاشت طبقات مختلف‌مـردم مصراز وزراءگرفته‌تا روزنامه نگـاران وتمام‌اتباع‌ایرانی‌مقیم مصر بزرگر مراسم جشن‌شرکت نموده‌بودندهمه با خانمهای خود آمده و بهترین مد لباس را به تن کرده بودند اتوشیروان سپهبدی درمدخل سفارت ایـــــــــــــران درحالیکه دوشیزگان پروین و فـاطمه سپهبدی وآقایان مهرداد وتنائی دبیران اول وجمشید جلایر دبیردوم سفارت با خانمهای خوداستاده بودند مدعوین را راهنمائی میکردند کارکنان‌سفارت‌ایران هم بلباس ژاکت ملیس بوده و بااولیای دولت‌مصروکوردیپلماتیك باگرمی‌صحبت می‌کردند درحدود ساعت پنج‌ونیم‌بعداز ظهر بودکه علماء روحانـی و استادان دانشگاه‌اسلامی الازهروارد سفارت‌شدند علماء روحانی لباده برتن وعمامه‌بسر داشتندرئیس‌دانشگاه الازهربزبان‌فرانسه فصیح به سفیر کبیرایران شادباش گفت و آنگاه‌داخل مدعوین گردید.

سپهبدی‌همچنان‌درجلوی‌درب‌ورودی سفارت ایستاده بود چون انتظار مهمان عزیزی را داشت وبالاخره‌ساعتی‌نگذشت که اتومبیل باکارد مشکی ژنرال محمد نجیب‌رئیس جمهور دموکرات‌وآزادمنش مصر جلوی درتوقف کرد ژنرال نجیب بدون‌کاردمحافظ به سفارت ایران‌آمده بود نجیب‌بلباس ژنرالی ملیس‌و عصائی نیز بدست داشت رئیس‌جمهـوری همان اتومبیلی را سوارشده بودکه‌چندی پیش ملك‌سعودسلطان عربستان باوهدیه‌کرده بود . ژنرال نجیب باآن قیافه نجیبانه وافکارمترقیانه پلـه ها را طی کرده وارد مدخل سفارت‌گردید اتوشیروان سپهبدی مقدم نجیب راگرامی داشته و از رئیس جمهوری استقبال‌کرد رئیس جمهورمصر بزبان فرانسه با سفیر کبیرایران صحبت کرد ومانند یك فردعادی داخل‌جمعیت‌شد سپهبدی سال‌گذشته بسفارت ایران در قاهره‌منصوب شده بودواستورانامه‌خود را به ژنرال نجیب تقدیم وچندبار دیگر نیز رئیس جمهور مصررا ملاقات‌کـرده بود . سپهبدی دراین‌وقت خودرابمیان مهمانان رسانده وکار شان و مستخدمین سودانـی سفارت مـرتبا مشروبـات وشیرینی ومیوه‌جات‌را بین‌مدعوین‌تقسیم میکردند از جمله میوه‌جات‌بهترین‌وتازه ترین نارکیل جنگل‌افریقا بودکه‌سفارت ایران‌باخواهش‌ازمهمانخانه (سیمرامیس) خریداری کرده بودومهمانان بالذت‌شیره نارکیل‌را میخوردند

لباسهای رنگارنك مهمانان دیدنی بود قیافه‌سفیرپمن درقاهره بالباس‌قرمز وعمامه سفید وقیمه‌وقداره بچشم میخورد و سفیرحبشه با آن‌صورت سیاه وقدبلند توجه مدعوین‌را جلب میکرد استیونسن سفیرکبیرانگلیس در قاهـره باکـار دار سفارت امریکا گـرم صحبت بود وسایر کور دیپلماتیك هریك در گـوشه‌ای با دوستان‌مصری‌خودصحبت‌میکردند‌روزنامه نگاران معروف مصر ازقبیل الهلال ـ الاثنین-الجمهور-وایماژ نیزحضورداشتند وعکاسان وفیلمبرداران جراید ورادیوها و آژانس های خارجی مرتبا عکس می گرفتند . اتوشیروان سپهبدی ازفرصت استفاده‌کرده‌فورا خودرا به‌ژنرال محمد نجیب رسانید ژنرال نجیب بازهم لبخند همیشگی‌رابرلب های‌خود نقش بسته با سفیر کبیر ایران‌گرم صحبت شد رئیس جمهوری مصر ازسفیر کبیرایران درباره مسئله نفت ایران وطرزحل این‌مشکل‌مهم صحبت‌کرد و اطلاعاتی دراین‌زمینه‌از او کسب کرد وگفت راستی آقای سفیر کبیر واقعا ملت‌ایران بعدازآن قیام‌واقدام‌در ملی کردن‌صنعت نفت‌باایران قرارمدارموافقت دارد ؟

اتوشیروان سر بدی درکنار نجیب نشسته‌بودکه‌قیافه‌جمال‌عبدالناصر نخست‌وزیر مصرازدورپیداشد سرهنگ‌جمال‌عبدالناصر که فامیلی او (حسینی) است‌بدون اینکه بطرف ژنرال‌نجیب رفته‌و مراسم‌احترام را بجای آورد باوزیر مختار عربستان سعودی شروع به صحبت کـرد و تا آخرین لحظه که در سفارت بود ابداً بطرف ژنرال نجیب نرفته‌وهمچنان خودرا باکور دیپلماتیك مخصوصا سفراء عربی سرگرم میکرد وبکبار نیز فوزی وزیر امورخارجه رابااشاره چشم بجلو خواست ودرگوشی بااوصحبت‌نمود.

جمال‌عبدالناصر بـااسکورت مفصل پلیس به‌سفارت ایران آمده‌بود ازیکی‌از روزنامه نگاران مصـری پرسیدم علت اینکه آقای نخست‌وزیر بااسکورت‌ارتش رفت وآمد نمیکند بـرای چیست ؟ این روزنامه نگارمصری درجواب گفت برای اینکه جمال عبدالناصر به‌پلیس بیش از ارتش اطمینان‌دارد .

درهمین مهمانی بود که‌رجال‌خارجی ومصری فهمیدند دیگر جمال‌عبدالناصر با ژنرال نجیب آشتی پذیرنخواهدبودچون رفتار عبدالناصرو طرزبر خورد او با مهمانان که‌عینا شبیه دیکتاتـور ها بود نشان میداد که‌وقایعی‌درپس پرده‌سیاست مصردرحال تکوین است چنانکه‌چند روز بعد این واقعـه بصورت عزل ژنرال نجیب از مقام ریاست جمهوری در آمده بود.

این آخرین‌بـار بود که‌ژنرال‌نجیب دریك ضیافت رسمی‌شرکت میکرد ژنرال نجیب هنگام خداحافظی به‌سپهبدی گفت باوجودیکه کسالت داشتم‌وگرفتاری‌نیز مانع‌بود ولی ازنظرعلاقه و اخلاص که بهموطنان رشیدشما دارم دراین مجلس شرکت نموده وامیدوارم ملت شماموفق ومنصورباشند .

این بودجریان‌مختصری ازجشن‌تولد شاه شاه‌ایران‌درسفارت‌ایران درقاهره‌که خبرنگار مخصوص روزنامه دنیا درمصر فرستاده‌است.

ادامه‌توقیف روزنامه اتحادملل

روزنامه مبارزوکثیرالانتشار اتحاد ملل هنوزدر محاق توقیف میباشد دوران توقیف روزنامه اتحادملل همیشه طولانی ولی‌توقیف اخیرمتجاوز ازسه‌ماه میگذرد وتاکنون ازآزادی آن‌خبری نرسیده‌است امیدواریم‌هرچه زودتردستور رفع‌توقیف ازروزنامه اتحادملل صادر شده‌تانویسنده وطن پرست وفاضل ماآقای ابوالفضل مرعشی بتواننده‌خدمات ملی‌خودرا‌همچنان ادامه دهند .

مسافرت به رشت باگیلان مشهد

با اتوکرمانشاه مسافرت نمائید

بهترین وسیله مسافرت‌باتوکار های میهن تور

با اتوهمدان مسافرت‌کنید

مسافرت باصفهان باگیتی نورد

باتو تاج‌مسافرت کنید

نامه‌وزارت امورخارجه در مورد انتظار خدمت مدیر مجله‌روشنفکر

شماره ۲۴۸۱ و۲۹۶۸۰

اداره روزنامه دنیا

چون درشماره ۳۴۵ مورخه ۲۴ مهرماه ۱۳۳۳ شرحی راجع به آقای دکتر رحمت مصطفوی مدیر مجله‌روشنفکر درج شده بود که‌وزارت امور خارجه به‌چه مجوزی ایشان را منتظرخدمت نموده‌است اشعار میدارد

طبق ماده ۶۱ اساسنامه وزارت امور خارجه که مقررمیدارد (هیچیك از کارمندان وزارت امور خارجه حق ندارد صاحب امتیاز یاسردبیر روزنامه‌یامجله یا هرنوع نشریات هفتگی یا ماهانه یاسالانه‌باشد وچنانچه‌مبادرت باین‌امرنماید وزارت امور خارجه مکلف‌است تا زمانی که باین‌امر اشتغال دارد او را منتظر خدمت نماید) وبمنظور اجرای ماده مزبور درتاریخ چهارم شهریور ماه ۱۳۳۳ ازطرف اداره کار کزینی وبودجه به‌آقای‌رحمت‌مصطفوی اعلام‌شدکه‌وضع‌خودشان را درظرف دو هفته از لحاظ داشتن امتیاز مجله‌هفتگی روشنفکر برای وزارت امور خارجه روشن نمایندوچون تاتاریخ دوازدهم‌مهر ماه ۱۳۳۳ هیچـگونـه پاسخی نداده بودند ابلاغ انتظار خدمت ایشان صادر گردید .

خواهشمند است شرح فوق رابر طبق قانون مطبوعات درج‌فرمایند .

رئیس کل اداره اطلاعات و مطبوعات وزارت امـور خارجه ـ عبدالحسین میکده

...

دنیا - جای‌مسرت است وزارت امور خارجه علت اصلی انتظار خـدمت دانشمندو فاضل‌محترم‌آقای دکترمصطفوی رابرطبق‌ماده ۶۱ اساسنامه‌جدیدوزارت امورخارجه دانستند ومانند سایروزارتخانه ها واداارات دولتی (برطبق‌مقتضیات اداری) و ماده ۲۸ قانون استخدام‌کشوری استناد ننمودند ولی نکته‌ای‌که تذکر آن ضروری است اصولاروزنامه‌نگاری‌نوعی ازسیاست و بطورخلاصه مکتب‌سیاست میباشد وهرکس وارد این رشته ازکارهای سیاسی‌واجتماعی نشود نخواهدتوانست درعالم سیاست خود را دیپلمات یا تجربه وکاردان معرفی نماید‌درممالك مترقی اغلب روزنامه‌نگاران و نویسندگان معروف جزوکادر وزارت خارجه میباشندوهم اکنون مدیرروزنامه (وست‌استرالیان) چاپ ملبورن ازاعضاء قدیمی وزارت‌امور خارجه استرالیا ومدیر مجله معروف وکثیرالانتشار تایم از دیپلماتهای مشهور وزارت امور خارجه آمریکاست نه تنها درآمریکا درممالك اروپائی مخصوصا انگلستان ـ فرانسه ـ ایتالیا و بلژیك اغلب روزنامه نگاران عضووزارت خارجه بوده وحتی در کشور عقب‌افتاده افغانستان محمد علم غوامی مدیرروزنامه یومیه اصلاح چاپ کابل‌کارمند وزارت امورخارجه و رئیس اداره مطبوعات می باشدو برای ما باعث سرشکستگی است که وزارت امورخارجه ایران در اساسنامه خود قید نمایدکه‌کارمندان آن وزارت نمیتوانندشغل روزنامه‌نگاری داشته باشندومفهوم این‌ماده‌این‌است کارمندان وزارت خارجـه الفبای سیاست‌وژیـر وبم این شغل مهم را فقط در چهار دیواری وزارت خارجه آموخته و بهیچ وجـه درخارج ازمحیط اداری‌اطلاعاتی کسب ننمایند ووضع را طوری نمایندکه اغلـب مامورین‌سیاسی مادرخارجه راه‌وروش دیپلماسی‌رانداننـته ویامانند سردارای به کارقاچاق مبادرت ونام ایران‌را دربلژیك‌کشوریکه‌باسیاست استعـماری انگلستان هم‌آهنگی داردلکه‌دار نمایند. چراره دور برویم مگرزین العابدین رهنما مدیـر روزنامه‌ایران ـعلی‌دشتی مدیرشفق سرخ ـ تقی‌زاده مدیرمجله کاوه ـ ویاهمین‌عباس خلیلی‌مدیر روزنامه‌اقدام‌کارمند وزارت‌امورخارجه بودندوبا اینکـه‌قبل‌از احراز بمقام سفارت در بزرگترین ممالك دنیا مانند فرانسه ـ مصر ـ حبشه ماموریت سیاسی‌خارج ازکشوررا دارابودند تابتوانند دربست سفارت ووزیدگی‌سیاسی خود رانشان دهند؟

درهرحال ماهماطوریکه روزنامه‌نگاری رابرای‌کارمندان سایروزارت ـ خانه‌ها مضرمیدانیم ودلیل این‌مضرات رابارها نوشتیم معتقدیم روزنامه‌نگاری و نویسندگی برای‌کارمندان وزارت‌امور خارجه‌اثری لازم و ضروری است چـون روزنامه‌نگاری یکی‌ازپایه های‌سیاست مملکت‌است و برای‌ما بتجربه‌ثابت شده‌است علی‌دشتی که اولین‌ماموریت سیاسی اوبخارجه بودبمراتب ازسفارت فـلان مامور وزارتخارجه که پنجاه‌سال سابقه‌سیاسی داشت ارزنده‌تر بوده‌است.

بنابراین امیدواریم موضوع‌مورد توجه‌شورایعالی وزارت امورخارجه‌قرار گرفته وهرچه زودترماده ۶۱ اساسنامه رانغییرتا نویسنده فاضل وارجمند آقای دکترمصطفوی بتوانندخدمات خودرا دروزارت امورخارجه ازسربگیرند.

اختلافات هندوستان و پاکستان مرتفع میشود

ملت ایران کمال علاقه‌را بحسن رابطه بین دو کشور جوان هندوستان و پاکستان دارد وصمیمانه آرزومنداست که بین‌اینندوکشور همیشه رابطه دوستانه وصمیمانه برقرار باشد زیرا تنها با اتحاد ودوستی بین ملل آسیائی میتوان به نفوذ واستعمار خارجی‌در این منطقه خاتمه داد.

انگلیسها بعداز اینکه‌مجبور شدند استقلال هندوستان وپاکستان‌رابرسمیت شناخته واین شبه قاره عظیم را ترك‌گویند بازهم دست از شیطنت برنداشته و برای استفاده مادی ومعنوی از اختلاف بین هندوستان‌و پاکستان مسئله کشمیررا بوجود آوردند وبا وسائل ونقشه های‌زیرپرده مانع ازحل این‌مسئله مهم که‌بیش از۶ سال‌است موجب‌تیره گی‌رابطه‌بین‌این‌دو کشورجو ن شده‌گردیدندجای‌خوشوقتی است که‌هردوکشور هندوستان‌وپاکستان‌اکنون‌متوجه‌شیطنت‌انگلیسهاشده‌ودست‌دوستی بسوی یکدیگر دراز کرده اند آقای نهرو اخیرا طی نامه ای بفرمانروای کل پاکستان آمادگی هند را برای‌حل‌کلیه اختلافات موجود از جمله‌اختلافات‌کشمیر اعلام داشته ودولت پاکستان نیز ازاین پیشنهاد حسن استقبال کرده و انتظار میرود بزودی مذاکرات مستقیم بین دوکشور آغاز ومسئله کشمیر بنحو عادلانه یعنی ازطریق مراجعه باراء عمومی در کشمیر حل شود بدیهی است برای‌مراجعه باراء عمومی درکشمیر باید قوای اشغالی هندوستان‌و پاکستان‌هر دو سر زمین کشمیر راتخلیه نمایندتامردم آنکشور بتوانند آزادانه درباره سرنوشت‌خود رای بدهند مااز نظراطمینانیکه بحسن‌نیت‌زمامداران دوکشوردوست و برادرهندوستان وپاکستان داریم یقین داریم که مسئله کشمیر بزودی حل‌شده‌ودشمنی‌وخصومت جای‌خود را بدوستی وبرادری‌خواهدداد.

مسافرت بقم وارالك‌باتوکارهای ترانسپورت

با ایران پیمابصفحات شمالی‌مسافرت‌کنید

مسافرت برشت باگیلان خراسان

دکتر حسب‌الله

بقیه از صفحه ۱

دکترحسب‌اله رئیس کل دارالعلـم اسلامی امریکاوسرپرست مسجد مسلمانان واشنگتن بخبرنگار ماگفت‌مقامات‌سفارت کبری ایران‌درواشنگتن مخصوصا‌سرا‌له انتظام سفیرکبیر وامیرعباس‌آرام‌کاردار سفارت چندین‌بار بوسیله تلفن‌و نامه‌بمن اطلاع دادند یکی‌ازنقاط مورد بـازدید پادشاه ایران مسجد مسلمانان واقع در خیابان(ماساچوست) یعنی همان خیابانی که‌سفارت ایران‌درآن‌واقع است میباشد دکتر حسب‌اله افزود که‌شاه‌ایران بدون حضورعلیاحضرت ملکه‌ثریا‌مسجد مسلمانان رابازدید خواهندکرد واگرتمایل داشته باشندمراسم‌نمازرادرشبستان مسجدبانجام خواهند رساند مسجد مسلمانان و شنگتن که به‌سبك‌مساجداسلامی شمال‌افریقا(قاهره مراکش ـ تونس ـ الجزایر) ساخته‌شده تمام‌پیشخدمت‌هاومتولیان ونمازگذاران آن نیز عرب میباشند ومراسم اذان‌برپالای منارهها بوسیله‌بلندگو بجا آورده مـی شود .

دکتر حسب‌اله‌سپس‌گفت هم اکنون قالی اهدائی شاهنشاه ایـران به‌مسجـد مسلمانان درشبستان‌بزرك مسجد مفروش میباشد این‌قالی‌دوسال قبل بوسیله جناب آقای‌اللهیار صالح‌سفیرکبیر سابق‌ایران در امریکاتحویل‌مقامات روحانـی‌مسجد گردید.

درموقع‌ورود پادشاه ایران به‌مسجد مسلمانان عبدالمنعم رفاعی ـ فیر کبیراردن هاشمی‌وکبیرالدین‌خان سفیر کبیرافغانستان به‌شاه تبریك ورودخواهندگفت‌عبدالمنعم رفاعی تاسال گذشته‌وزیرمختاراردن‌هاشمی درطهران بودوکبیرالدین‌خان‌نیز بواسطه دانستن زبان فارسی توضیحات لازم را خواهندداد.

خبرنگارروزنامه دنیادرپایان گزارش خود افزود تمام خادمین‌مسجد ازجماعت تسنن بوده ومراسم‌نماز نیزطبق آئیـن تسنن‌انجام میشود وکمترشخصی‌که آئین مذهب تشیع باشدحرکت‌بجا آوردن نماز دراین‌مسجد رامیکندچون برای پیـروان شیعه‌خطرات‌جانی داردوازهمین‌نظرقرار است اعلیحضرت شاه مقامات روحانـی مسجد مسلمانان رامتوجه موضوع نموده وازآنها بخواهندکه‌تقریب بین مذاهب اسلامیه‌را محترم بشمارند.

روزنامه مردم بطورنامرتب منتشر میشودوطبق اظهاریك مقام مطلع‌حزب توده‌دارای‌یك چاپخانه‌دیگری‌است

باوجودیکه چاپخانه روزنامه مخفی مردم ازکان‌حزب‌توده در داودیـه و چاپخانه روزنامه مخفی‌رزم ارکان سازمان جوانان توده درکارازدمواند کشف گردید وباین‌ترتیب مقامات انتظامی امیدواربودند درآینده حزب توده نخواهد توانست بانتشار روزنامه مردم اقدام نماید ولی بااین وجود از تاریخ چهارم‌مهر ماه که چاپخانه داودیه کشف گردید روزنامه مخفی مردم بطورنامرتب ازچاپ خارج ومنتشرگردید آخرین شماره روزنامه مردم‌که منتشرشده‌است‌شماره ۲۵۸ بتاریخ ۱۱آبان‌ماه‌باهمان سبك‌سابق‌میباشد بقرار اظهار یك مقام‌مطلع بخبرنگار ما حزب‌توده دارای یك‌چاپخانه‌دیگری میباشد که‌تاکنون مقامات انتظامی‌ازمحل آن بی‌نبرده اند وبعید نیست تشکیلات این چاپخانه ازچاپخانه داودیه مفصلتر و مانند ساختمان مجلل وباشکوه صمدزرندی‌در یکی‌ازاختمانهای اشرافی‌تهران یا شمیران‌درحال کار باشد .

انتخابات قم بزودی شروع و آقای طباطبائی بـه نمایندگـی انتخاب خواهندشد

تا این تاریخ انتخابات تمام نقاط‌کشوربغیـر ازقم‌وفیروزآباد بپایان‌رسیده است انتخابات فیروزآباد تا پایان خلع سلاح اهل تشقائی انجام نخواهدشد ولی انتخابات شهرستان مذهبی قم درهفته های‌آینده شروع و نماینده قم تعیین خواهد شد بقرار اطلاع آیت‌الله بزرك‌حاج‌آقا حسین طباطبائی بروجردی پیشوای‌محبوب شیعیان جهان مانند ادوارسابق هیچ نظری درباره نماینده قم ندارند واصولا از سیاست دوری نموده و هرکس‌که در راه مصالح دین و مذهب‌قدم برداردرمورد تائید قرار خواهندداد. طبق اطلاعات‌موثقی‌که ازعامه اهالی قم بدست‌آورده‌ایم درحال حاضر تنها کاندید شهرستان قم آقای آقـا احمد طباطبائـی قمی وکیل محترم دادگستری می باشند‌آقای طباطبائی قمی ازخانواده های اصیل‌وروحانی قم می باشند و چون در تمام موارد خدمات ذیقیمتی به مردم قم نموده و همیشه در راه خواسته های قمی ها گام برداشته اند مردم قـم تصمیم گرفته اند بـا تمام قوا در راه انتخاب ایشان کوشیده وآقای‌طباطبائی قمی را بمجلس‌شورایملی اعزام دارند . طبق آخرین خبر تا چند روز دیگر دستور شروع انتخابات به فرماندار قم صادرخواهد شد وموفقیت آقای آقا احمد طباطبائی قمی بازمینه‌ای‌که دارند قطعی ومسلم خواهد بود.

بتاریخ ۹ر۷ر۱۳۳۳
شماره ۲۸۷۹۳

آگهی مناقصه

اداره کل غله‌ونان تهیه‌آرد مصرفی‌روزانه‌خودرا ازگندمی که ازسیلوی تهران‌باآسیا ماهاده خواهدشد بمناقصه‌میگذارد

صاحبان کارخانه آسیا میتوانندبا مراجعه‌بدفتر اداره کل غله ونان وحصول‌اطلاع‌کامل ازشرایط مناقصه‌پیشنهادات خـود را در باکت لاك ومهرشده تاآخروقت اداری روز ۱۳ر۹ر۳۳ بدفتـر اداره‌کل‌غله ونان تسلیم‌نمایند .

پیشنهاددهندگان بایستی‌برای هر تن پیشنهاد مبلغ ۲۰۰۰ ریال‌قبلا بحساب شما ۱۱۰۳۰ سپرده اداره‌کل‌غله ونان ببانك ملی ایران‌پرداخت‌واعلامیه مربوطه راضمیمه پیشنهاد خودنمایند تاچنانچه برنده مناقصه شناخته‌شدند وازعقد پیمان استنکاف نمودندبنفع‌اداره کل‌غله ونان ضبط گردد .

پیشنهاددهندگان بایدواجد شرایط زیرباشند.

الف ـ شرکت کننده باید لااقل مالك یکدستگاه آسیای والـی باشد که بتواند در ۲۴ ساعت حد اقل ۲۰ تن گندم آرد کند .

ب ـ پیشنهادایتیکه‌از لحاظ قیمت مساوی ولی ازجهت‌ظرفیت واقعی آسیا متفاوت‌باشد ظرفیت بیشتر مرجح خواهدبود پیشنهاد هائی‌که فاقد سپرده بوده یاصریح ومنجز نباشد ویا بعد ازتاریخ مقرر ویا متعاقب پیشنهاد اولیه برسد بهیچ وجه ترتیب اثر داده نخواهد شد .

ج ـ پیشنهاددهنده باید تعهد نمایدکه‌گندم‌تحویلی‌راازطریق والـی تبدیل بآرد نماید .

د ـ به‌پیشنهاداتیکه بخواهند بوسیله سنك‌یامرآرد تهیه کنند ترتیب ایرداده نخواهدشد .

پیشنهادهای واصله‌در ساعت ۱۰ صبح روز۱۴ر۹ر۳۳ در کمیسیون خرید و تدارکات وزارت دارائی باز و قرائت خواهد گردیدحضور پیشنهاد دهندگان درجلسه‌مناقصه‌آزاداست .

پیشنهاداتی که بر خلاف مفاد این آگهی‌ویاشرایط مناقصه تسلیم شده باشد قابل ترتیب‌اثرنخواهدبود اداره‌کل‌غله‌ونان‌دررد وقبول پیشنهادات‌واصله‌مختاراست.

ش-۹۸۲ **اداره کل غله‌ونان**

اسامه

دنیا

نشانیها

موسس ومدیرو سردبیر طباطبائی
جای اداره ـ خیابان پیروزی ملت
تلفن ۲۰۷۵ ـ ۳
پستی: «اداره روزنامه دنیا»
تلگرافی: تهران «روزنامه دنیا»
بهاء این شماره: ۵ ریال
محل طبع چاپخانه اتحادخیابان فردوسی

دفتر اداره فقط از ساعت ۸ تا ۱۲ ظهر برای مراجعات عموم مفتوح است

مسافرت والاحضرت شاهپور محمود رضا به بیروت

بقرار گزارش خبرنگاران روزنامه دنیا درهمدان و کرمانشاه والاحضرت شاهپورمحمود رضا پهلوی بقصد عزیمت به بیروت با اتومبیل وارد همدان شده و پس ازیك شب اقامت در مهمانخانه بوعلی به کرمانشاه عزیمت ودرکرمانشاه نیز شب را درمنزل پالیزی نماینده سابق مجلس اقامت و ازآنجا مستقیما ازطریق مرز خسروی به عراق رفتند شاهپورمحمود رضا پهلوی که بعد ازفوت شاه سابق در ژوهانسبورك مستقیما از افریقای جنوبی به آمریکا رفته بود تحصیلات عالیه خودرا درداانشگاه میشیگان پایان وبدریافت لیسانس اقتصاد نائل شده بود شاهپورمحمود رضا بخبرنگار ماگفتند «منظور ازمسافرت به بیروت برای رفع خستگی بوده و این مسافرت را با اجازه اعلیحضرت همایونی انجام و پس از بیست روز اقامت در پایتخت لبنان به ایران بازگشته وچند روزی رهبدان به شکارخواهم پرداخت».

تیپ زاهدان منحل و به خاش منتقل شد

بقرار اطلاع تیپ زاهدان منحل وسازمان آن به خاش منتقل گردید تا چندی پیش درخاش تیپ مجهز وکاملی مستقربود ولی تیپ مزبور بواسطه تشکیل سپاه ولشکرهای جدید منحل شده بود تااینکه اخیراً استقرار تیپ درخاش را لازم وتیپ زاهدان که تابع لشکرکرمان بود منحل گردید.

مهندس فریور باوساطت دکتر امینی در پست خود ابقاء و به هامبورك عزیمت کرد

مهندس غلامعلی فریورنماینده اقلیت دوره چهاردهم مجلس شورایملی و وابسته اقتصادی ایران درآلمان غربی بسازاقامت کوتاه درتهران به آلمان برگشت مهندس فریور ازطرف دولت به تهران احضار شده بود و علت احضار سوال رضا افشار نماینده تبریز ازوزیر اقتصاد ملی درمورد اتهام ایشان بعضویت حزب توده بود مهندس فریور باین علت مورد اتهام قرار گرفت که درانتخابات دوره هفدهم مجلس ازطرف جبهه موتلفه کاندیدانتخابات تهران شده بودودرحدود ۱۴ هزاررأی بدست آورده بود مهندس فریور پس ازملاقات بانخست وزیرورفع سوء تفاهم بااختیارات بیشتری به هامبورك بازگشت یکی ازوزراء کابینه بخبرنگار روزنامه دنیا گفت علت عمده عدم تغییر مهندس فریور بافشاری دکتر علی امینی وزیر دارایی بود چون دکتر امینی دوستی ناگسستنی با مهندس فریور داشته و اگر ایشان نبودند مهندس فریور بعد از وقایع ۲۸ مرداد از کار خود برکنار میشدند.

ساختمان زندان جدید برای اعضای حزب توده شروع شد

خبرنگارروزنامه دنیاازبرازجان اطلاع میدهد سرهنگ کرجی برای ساختمان زندان جدیدوارد برازجان شده وهم اکنون زندان بزرگی که اختصاص باعضاء حزب توده داردرکاروانسرای وقلعه برازجان شروع شده است قرار است پس ازاتمام ساختمان اعضاء حزب توده که هم اکنون در جزیره خارك زندانی و درراس آنها کریم کشاورز ـ دکتراسماعیل شهیدی ـ انجوی شیرازی مدیرروزنامه آتشبار و صدها نفردیگر میباشند باین زندان نقل مکان داده شوند.

بقرار اطلاع زندان برازجان گنجایش چندهزار زندانی راخواهد داشت. برازجان از بخشهای بندر بوشهر واقع در سواحل خلیج فارس می باشد.

۴۵۰ نفر از ایرانیان با پرداخت هر نفر پنج هزار ریال به کویت مهاجرت نمودند

خبر نگارروزنامه دنیاازبوشهر گزارش میدهدهفته گذشته بیش از ۱۵۰ نفر ازاهالی نقاط مختلف کشور به کویت کوچ نموده اند برای انتقال این عده ازهموطنان ماقاچاقچیان ازهر نفر ۵ هزاردریال دریافت وباکرجی های بادی بطرف کویت حرکت داده اندعلاوه براین عده جمعی دیگرازهموطنان بیکارمایه بحرین ـ زنجیر ـ دوبی وقطر رفته ومرتبا این مهاجرت ادامه دارد.

علت اصلی این مسافرت تهیه کار وامرارمعاش میباشد و متاسفانه تا آنجاکه اطلاع داریم این عده ازمردم مصیبت زده وازجان گذشته کشورما بعنوان تهیه زندگی بهتری گول قاچاقچیان زبان بازاخورده وبیخبری که درسواحل کویت وبحرین وسایر شیخ نشینهای خلیج فارس پیاده شدند دستگیر وبزندانها منتقل می شوند چنان که درحال حاضر جمعی از هموطنان ما در زندان های کویت و بحرین بسرمیبرند.

بموجب این قانون که نمایندگان مجلس شورای ملی بدون اطلاع وندانسته بآن رای دادند بنی فضل دادستان ومهاجر بازپرس سابق دادسرای طهران با دریافت رتبه های قضائی بخدمت بازگشتند

بموجب قانونی که ازمجلسین گذشت واین قانون بصورت تبصره ۴ ضمیمه قانون اعاده بازنشستگان گردید بنی فضل دادستان اسبق تهران ومهاجر بازپرس سابق دادسرای طهران که درووزارت دادگستری لطفی به تنزل رتبه قضائی از شرف دادگاه عالی انتظامی محکوم شده بودند رتبه های خودرا دریافت داشتند اتهام بنی فضل ومهاجر این بود قراری صادر نبودند که حزب توده ایران منحله نمیباشد و میتواند مانند سایر احزاب و جمعیت ها به فعالیت علنی خود ادامه دهند این قرار درهمان روزها موجب سروصدای فراوان گردید ولطفی باوجودیکه بنی فضل رادرراس دادستانی تهران قرار داده وازاو کمال حمایت وجانبداری رامیکرد تسلیم نظر دکتر مصدق شده و پرونده رابرای رسیدگی بمحکمه عالی انتظامی فرستاده بود.

تبصره ۴ ازطرف فطن السلطنه مجدسناتور قزوین پیشنهاد وبتصویب رسید ودر مجلس شورای ملی لیزبدون کوچکترین اشکالی تائید وطرح زیور باتوشیح اعلیحضرت بصورت قانون درآمده وبوزارت دادگستری ابلاغ گردید چند روزبعد ازتصویب این طرح نمایندگان مجلس شورای ملی ناگهان متوجه شدند که تبصره ۴ جنبه عمومی نداشته وبرای برآورد نظریات خصوصی بود ومنظوربود نیز خدمت بوده نفرفاضی مزبوربوده وچون هیچ راهی برای لغوتبصره مزبور نبود کلیمین مجلس یعنی آنهدسته که شدیدا باجزب توده مخالفت دارند به دکتر بینا مامورین دادند درباره بنی فضل ومهاجر ازدولت سئوال نماید وهنگام طرح سئوال بشدت دادستان و بازپرس اسبق دادسرای تهران رامورد حمله قرارداده وازدولت وزارت دادگستری بخواهند که نامبردگان راازکار برکنارنمایند. سئوال دکتربینا چندروز پیش تقدیم مجلس شده وبدستور سردارفاخر برای دکترشادمان وزیر دادگستری فرستاده شد وقراراست درجلسات آینده مجلس جواب سئوال داده شودومسلما هنگام طرح سئوال سروصدای زیادی بلند خواهدشد.

دادستان دیوان عالی

بقیه از صفحه ۱

دیوان عالی کشور که عین سؤال وجواب درآخرین شماره این روزنامه بچاپ رسیده بود این توضیح لازم وضروری دانسته شد

استفتاء نمایندگان مجلس شورایملی درمورد مدت نماینده گی مجلس سنا وتعیین تکلیف تفسیر قانونی مجلس هفدهم که بتوشیح پادشاه نیز رسیده است ازطرف آقای عبدالصاحب صفائی سخنگوی اکثریت نمایندگان مجلس شورایملی از دادستان دیوان عالی کشور بعمل آمده بود وصفائی عین آنرا برای درج درروزنامه دنیا در اختیار خبرنگار این روزنامه قرارداده اند چون پس ازانتشار نظریه آقای امامی دادستان کل در روزنامه دنیا عده ای ازآقایان سناتورها شهرت داده بودند که از دادستان دیوان عالی کشور بعید بود چنین نظریه صریح وروشن بدهند برای اینکه هرگونه سوء تفاهمی مرتفع و عموم خوانندگان بدانند تمام مندرجات واخبار ومطالب این روزنامه صحیح و معتبر است عبدالصاحب صفائی راکه بعدبراین روزنامه نوشته اندرج ومتذکر میشویم ایشان روز سه شنبه ۳۳۸۲۲۵ بادادستان دیوان عالی کشور دراین مورد ملاقات ومذاکره نموده بودند.

۳۳۹۲۲

جناب آقای طباطبائی
نظریه دادستان دیوان عالی کشور

محمد صادق طباطبائی

بقیه از صفحه ۱

مخالفی ندارم ولی معتقدم که اگر قانونی بموقع اجراء گذاشته میشود باید کلا وبهمان صورت که هست اجرا شود در قانون مصوب مجلس موسسان تصریح شده که کنگره بلافاصله تشکیل شودواین تصریح نشان میدهد که این وظیفه بعهده نمایندگان مجلس شانزدهم بوده است که مردم با توجه باین وظیفه ومسئولیت بزرك بانتخاب نمایندگان مجلس شورایملی از دادستان دیوان عالی کشورعمل آمده بود وصفائی عین آنرا برای درج درروزنامه دنیا در اختیار خبرنگار این روزنامه قرارداده اند چون پس ازانتشار نظریه آقای امامی دادستان کل در روزنامه دنیا عده ای ازآقایان سناتورها شهرت داده بودند که از دادستان دیوان عالی کشور بعید بود چنین نظریه صریح وروشن بدهند برای اینکه هرگونه سوء تفاهمی مرتفع و عموم خوانندگان بدانند تمام مندرجات واخبار ومطالب این روزنامه صحیح و معتبر است عبدالصاحب صفائی راکه بعدبراین روزنامه نوشته اندرج ومتذکر میشویم ایشان روز سه شنبه ۳۳۸۲۲۵ بادادستان دیوان عالی کشور دراین مورد ملاقات ومذاکره نموده بودند.

۳۳۹۲۲

جناب آقای طباطبائی
نظریه دادستان دیوان عالی کشور

درمورد مدت نماینده گی مجلس فعلی سنا که در شماره اخیر روزنامه دنیا بچاپ رسیده است اینجانب دراختیار آن روزنامه قرارداده وشخص اینجانب نظریه آقای امامی رابهمان شرحی که بچاپ رسانده اید از ایشان شنیده ام.

عبدالصاحب صفائی

کاخ والاحضرت

بقیه از صفحه ۱

والاحضرت علیرضا برای مجلس سنا خریداری شود وچون اغلب سناتورها کاخ مزبوررادیده وآنرامناسب مجلس سنامی دانستند این پیشنهادسناتور فرخ رابذیرفته وقرار شد ایشان به حضور اعلیحضرت شرفیاب وترتیب این کاررا بدهند اعلیحضرت همایونی موافقت خودشان را اعلام و بلافاصله مذاکرات لازم بامقامات دربار شروع گردید کاخ والاحضرت علیرضا روبهمرفته ۱۵۵۰۰ متر میباشدودارای سالنهای متعدد بوده و روبروی دانشکده افسری واقع درخیابان سپه میباشدودراواسط مذاکره بودکه بیك اشکال قانونی بر خوردیم وآن موضوع انحصار وراثت بود چون برطبق موازین قانونی باید جهت تعیین وراث وتقسیم اموال ودارائی بوسیله دادگاههای بخش انحصاروراثت داد وآگهی حصروراثت ۳ نوبت بفاصله یکماه در سه نوبت درروزنامه هامنتشرشود و چون این کارمستلزم وقت زیادی بودواز طرفی تنها وارث والاحضرت علیرضا معلوم و آن شاهزاده علی پهلوی بودند قرار شد موضوع انحصاروراثت تشریفات خود را طی کرده و کاخ والاحضرت نیز طبق یك موافقت نامه بمجلس سنا واگذار شود برای این منظور اعلیحضرت همایونی و علیا حضرت ملکه مادر به آقای شاهرخ رئیس حسابداری دربار وکالت داده وبالاخره کاخ والاحضرت بدون اثاثیه بمبلغ سی وپنج میلیون ریال تقویم گردید وچون مجلس سنا تمام این مبلغ را دراختیار نداشت مبلغ ۱۵ میلیون ریال که موجودبود پرداخت شدوقرارشدبقیه وجه در بودجه مجلس سنا گنجانده شده و باقساط پرداخت گردد ضمنا مجلس سنا تصمیم گرفت چندهزارمتر زمین ملکی خود راواقع درجوار چایخانه مجلس به خود مجلس شورایملی بفروشد این زمین راسه سال پیش مجلس سنا از مجلس شورایملی بمبلغ ششصدهزار ریال خریده بود. در باره اموال واثاثیه کاخ هنوزمذاکره به جائی نرسید در هرحال مسلم است اثاثیه موجودرا خریداری خواهیم کرد.

ازسناتور ملك زاده و سناتور فرخ پرسیدیم تکلیف موزه کاخ چه میشود و آیا مجلس سنا موزه حیوانات را خواهد خرید؟

درجواب اظهارداشتند موزه حیوانات وحشی راکه بیش از ۳ میلیون ریال قیمت دارد وانواع حیوانات وحشی افریقا و هندوستان وایران بصورت خشك درآن موجود است در مذاکره ای که سناتور فرخ با اعلیحضرت نمود اعلیحضرت همایونی موافقت کردند عین موزه حیوانات وحشی بدانشگاه تهران اعطاءشود وقرار است جریان بدانشگاه تهران اطلاع تاترتیب انتقال این موزه را بدانشگاه بدهند.

سینه درد شدید آیت اله بروجردی و حرکت پروفسور علاء به قم برای معالجه

خبرنگار روزنامه دنیا از قم گزارش میدهد آیت اله برك حاج آقا حسین طباطبائی بروجردی پیشوای محبوب شیعیان جهان گرفتار بیماری سینه درد شده و بحدیکه چندین شبانه روز در بستر آرمیده واطباءقم درمعالجه ایشان کوشش میکردند تا اینکه پس از یك جلسه کنسولتاسیون ومشاوره طبی از پروفسور علاء تقاضا گردید فورا بقم آمده وآیت اله را معاینه نمایند پروفسور علاء بلافاصله ازتهران بقم حرکت وپس ازمعاینه دقیق وتجویز داروهای (اسپسیالیته) آیت اله بروجردی را از درد شدیدسینه آسوده نمودند.

خبرنگار ما اضافه میکند با وجودیکه هنوز آثار درد در آیت اله دیده میشود ولی مرتبا در سرکلاس درس طلاب حاضر شده و امور مسلمانان جهان و هزاران نامه وتلگرافیکه هرروز از اکناف عالم واصل میشود شخصا رسیدگی وجواب لازم صادر مینمایند.

یازده تن ونیم طلای خالص که شوروی ها درجلفا تحویل مقامات ایرانی میدهند از معادن جبال اورال استخراج وپس ازتحویل باهواپیما به افریقای جنوبی حمل خواهد شد.

تحویل طلا های ایران قطعی ومسلم است وموافقت نامه ایران و شوروی که تقدیم مجلس شورای ملی شده است حداکثر تایکماه دیگر تشریفات آن در دو مجلس خاتمه خواهدیافت بقراراطلاع طلاهای مزبور ازکوه های اورال واقع در شمال کشور شوروی استخراج شده وتماما (زرناب) وخالص میباشد وزارت امور خارجه برای تحویل طلاها درجلفا هیئتی مرکب ازنمایندگان وزارت دارائی ـ بانك ملی ووزارتجنك بجلفا خواهدفرستد وده نفر از زرگرهای معروف تهران از قبیل جواهریان بمعیت طلاشناسان ضراب خانه تهران ششهای طلارا رادانه دانه امتحان کرده وپس از اطمینان تحویل خواهند گرفت بهاء طلاهای مزبور که مثقالی پانصدریال میباشدبقدری است که بحساب نمیآید وچون این طلاها جزو پشتوانه اسکناس خواهدشد بانکملی کیسه های محتوی شش طلارا باهواپیما به افریقای جنوبی حمل خواهدکرد تادرآنجا بامانت باشدبرای حمل یازده تن ونیم طلابیش از پنج هواپیما کوه پیکرلازم است وبانکملی کرایه حمل طلاها را خواهد پرداخت در حال حاضر ۶۰ درصد طلاهای ایران دربانك واشنگتن بامانت میباشد این طلاها تااوائل حکومت دکتر مصدق درافریقای جنوبی بود وچون درآنموقع بانکلیسها اطمینان نبودطلاها بوسیله چندین هواپیما بآمریکا حمل گردید. طلا های تحویلی شوروی ازجلفا بوسیله راه آهن بتبریزحمل وازتبریز با کامیونهای ارتش به طهران نقل خواهد شدوپس ازمدت کوتاهی ازفرودگاه مهرآباد بآفریقای جنوبی حمل خواهد شدطلاهای مزبور بوسیله یك کردان سرباز ازمرز جلفا تاتهران محافظت خواهدشد ومراقبت کامل درحمل آن بعمل خواهد آمد.

علت تغییر جمال الدین اخوی از پست وزارت دادگستری

تغییر پست جمال الدین اخوی وزیردادگستری وانتصاب دکتر شادمان به وزارت دادگستری که در هفته گذشته ازطرف سپهبدزاهدی صورت گرفت بیشتر برای استرضای جمال امامی وپیراسته بوده جمال الدین اخوی تنهاوزیری بود که در مجلسین کمترمورد توجه وعلاقه نمایندگان بودوبا وجودیکه چندین ماه بود سپهبدزاهدی به تغییر ایشان رضا نمیدادند بالاخره موافقت کرده و در فرودگاه مهرآباد بحضور اعلیحضرت معرفی شدند.

حاج محمد نمازی ازدریافت ۲۰ هزار ریال حقوق وزارت خود داری میکند

حاج محمدنمازی صاحب کشتی های بازرگانی (حسن) و(ایران) و(شیراز) و(فارس) که سالهاست دراوقیانوسها رفت وآمدمیکنند برای اولین باردرزندگی خود پست دولتی را قبول کرده وبوزارت مشاورمنصوب گردید حاج محمدنمازی اظهار داشت مادام که دراین پست انجام وظیفه میکنم ازدریافت ۲۰ هزاردریال حقوق وزارت خودداری واز اتومبیل وزارتی نیز استفاده نخواهم کرد. حاج محمد نمازی صاحب مزرعه کوچکی درحومه واشنگتن میباشد و در سفارت علاءمدتی وابسته افتخاری اقتصادی سفارت ایران درواشنگتن بود وعلاوه بر نیویورك وواشنگتن درشانگهای ـ هنگ کنگ وسنگاپور نیز تجارتخانه مفصلی داشته وامورآن ازطرف آقای طوطی واحد تبعه پاکستان اداره میشود.

وابسته نظامی ایران درسوئیس نیستم

تیمسار سرتیپ اسداله صنیعی معاون وزارت جنك بخبرنگارما اظهارداشت خبریکه دریکی ازجرایدعصر دائر بانتصاب اینجانب بسمت وابسته نظامی ایران در سوئیس منتشر شده صحیح نیست و اگر هم چنین خبری باشد من از آن اطلاعی ندارم.

برای توجه ادارات شهربانی شهرستانها

بدینوسیله از ادارات شهربانی شهرستانها و بخشها درخواست داریم به موجب این شرح ازجمع آوری روزنامه دنیا خودداری نمایند چون دستورفع توقیف از روزنامه دنیا بوسیله پست فرستاده شده وشاید چندروزی تاخیردر وصول آن روی دهد لذا تقاضا داریم دستور اداره اطلاعات شهربانی کل کشور را که به شرح زیر میباشد مورد قبول قرار دهندوطفا نمایندگان روزنامه دنیا را در فروش این روزنامه آزاد بگذارند و مطمئن باشند اگر رفع توقیف بعمل نمیآمد چاپخانه ازچاپ روزنامه خودداری واداره پست تهران از ارسال روزنامه به شهرستانها ممانعت وبنگاه های حمل ونقل وراه آهن بسته های روزنامه رابقصد حمل نمیکردند.

شماره ۵۷۴۹۶۵۴
تاریخ ۳۳۹۸۱۸

طبق دستورفرمانداری نظامی تهران ازروزنامه دنیا رفع توقیف بعمل آمده است مراتب جهت اطلاع بدینوسیله ابلاغ میگردد.

از طرف رئیس اداره اطلاعات ـ سرگردشفیعی

۶۰ نفراز نمایندگان مجلس بمبلغ ۲۴ هزار ریال جریمه شدند

هفته گذشته اداره حسابداری مجلس شورایملی بدستور سردارفاخر حکمت حقوق ۶۰ نفراز نمایندگان مجلس رابمبلغ ۴۰۰ ریال کسر نمودمبلغ ۴۰۰ ریال حقوق یك روزهریك ازنمایندگان مجلس میباشد وچون ۶۰ نفر مزبور درساعت مقرر درجلسه علنی شرکت نکردند بر طبق آیین نامه ازحقوق آنان کسروقرار است ۲۴ هزارریال جریمه بمصرف خرید کتاب برای کتابخانه مجلس برسد.

تعیین آموزگار برای اعزام بهندوستان

بیرو خبر اعزام یکنفر آموزگار برای تدریس در دبستان ایرانیان مقیم شهر بمبئی هندوستان دیروز اطلاع حاصل شد که آموزگار نامبرده که فارغ ـ التحصیل دانشسرای مقدماتی است تعیین و برای پرداخت حقوق و فوق العاده نامبرده ازطرف وزارت فرهنك شرحی بوزارت دارائی و کمیسیون ارزارسال شده است که پس ازتامین محل پرداخت موضوع عزیمت آموزگارمذکور طبق مقررات در هیئت وزیران مطرح وپس از تصویب هیئت دولت تااوائل دی باهواپیما بسوی بمبئی حرکت نماید.

روزنامه منچستر گاردین اولین روزنامه انگلیسی است که راجع باعدام اعضای جمعیت اخوان المسلمین مطالبی نوشته است

خبرگزاری رویتر از لندن خبرمیدهد تاکنون روزنامه های انگلستان در باره اعدام اعضای جمعیت اخوان المسلمین در مصر چیزی ننوشته بودند فقط بانتشار اخبار اکتفامیکردند روزنامه منچستر گاردین اولین روزنامه ایست که امروزمقاله ای در این خصوص نوشته ومی گوید اعدام اعضای جمعیت اخوان المسلمین در مصر تولید عدم رضایت بزرگی درملل عرب وهکذادرخود مصر کرده و شورای انقلاب مصرازاین اعدام هاسودی نخواهد برد آنگاه می نویسد رژیم حکومت مصر خود را مجبورمی دید یااینکه ازکار کناره گیری کند وکشوررابجمعیت اخوان المسلمین واگذار نماید یا اینکه قدرت خودرا حفظ کند ولازمه حفظ قدرتش این بود که جمعیت اخوان المسلمین راازبین ببرد.

باران سیل آسا در بندر دیلم

پریشب ازنیمه شب باران سیل آسائی دربندر دیلم شروع شده وشدیدترین بادها بطرز موحشی همراه بابارانی میوزد وباران سیل آسیا ازدشت وکوه به طرف دریا سرازیر گردیده است دریانیزمدکرده وساکنین نقاط جنوبی منازل خود رابسرعت تخلیه کرده وبطرف نقاطی که مصون است فرارمیکنند.

یك موتور لنج که حامل نفت بوده وازبوشهر ببندردیلم میآمده در دهنه خور مورد فشار سیل واقعشده وچون نمیتوانست بدهنه خورورود شودسوت خطر میزند وبااینکه هیچگونه امیدی بنجات قایق نبود برای فعالیت مامورین سر ـ نشینان قایق نجات داده شدند. مد دریا طبق آخرین خبر واصله درحال از بین رفتن است.

سفیرکبیرجدید افغانستان درتهران

بنابه پیشنهاد دولت افغانستان وموافقت دولت ایران سردار محمدعمرخان سفیر کبیر فعلی افغانستان در پاریس بسمت سفیر کبیری افغانستان در تهران تعیین گردیدند وموافقت دولت ایران رسما ازطرف وزارت امور خارجه باولیای دولت افغانستان اعلام گردید. افغانستان دوسال بود در ایران سفیر کبیر نداشت.