دانش

۶۶۰

ضمیمه علمی روزنامه اطلاعات یکشنبه ۱۶ مهر ۱۴۰۲ - سال نودوهشتم - شماره ۲۸۵۰۱

اگر ماه کاملاً تیره بود تنوع زیستی تغییر می‌کرد؟

۲

اپل مدل‌های آیفون ۱۵ را اشکال زدایی می‌کند!

۳

آگاهی از امنیت سایبری در محیط کاری کمتر است!

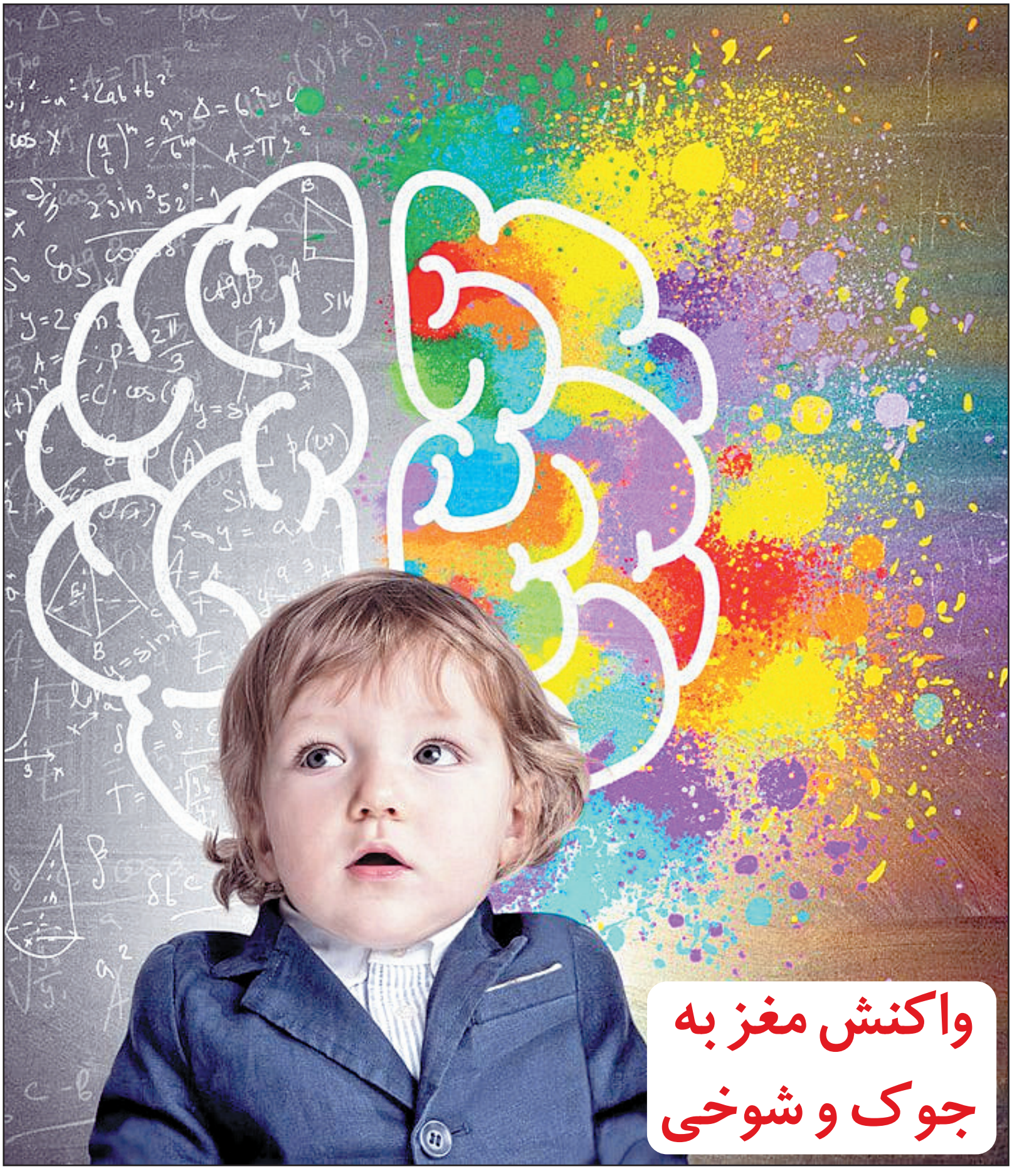

واکنش مغز به جوک و شوخی

ساخت بازی‌های پرطرفدار به کمک گیمرها

شـرکت‌های سـازنده بازی‌های ویدئویی از دایره یکنواخت و محدودی از افراد برای برچسـب‌گذاری داده‌های خود اسـتفاده می‌کنند اما اگر قرار باشـد یک بازی با محبوبیت جهانی بسـازند این عدم تنوع احتمال موفقیت بازی را کاهش می‌دهد.

پژوهشگرهای شرکت مایکروسافت از ۵۱۷۴ گیمر ایکس باکس از سراسر دنیا خواستند در برچسب‌گذاری عنوان‌های بازی به آن‌ها کمک کنند. گیمرها باید با برچسب‌هایی مثل دنج، خیالی و صلح‌جویانه بازی‌هایی که انجام داده بودند را توصیف می‌کردند. همچنین باید میزان پیچیدگی، دشواری یا سادگی بازی‌ها را مشخص می‌کردند. برچسـب «zen» که برای توصیف بازی‌های آرام و ملایم به کار می‌رود در کشـورهای مختلف به‌طور ثابت استفاده شده بود اما برچسب «یک دور بازی مجدد» توزیع یکسانی نداشت.

برچسـب‌زننده‌ها، گیمرهایی از نقاط مختلف دنیا بودند. هم تفاوت‌های فرهنگی آن‌ها و هم اختلافات زبانی و ترجمانی یا تفسـیری برچسـب‌ها موجب شدند که برچسـب‌ها تفاوت‌های زیادی با هم داشته‌باشند؛ چراکه خود برچسب‌زننده‌ها تفاوت‌های فکری و فرهنگی زیادی با هم داشتند. تیم پژوهشی مایکروسافت با استفاده از روش‌های محاسباتی به این موضوع پی برد.

نتیجه این دعوت به مشـارکت این اسـت که هرچه تنوع نظرات کاربرها درباره بازی‌ها بیشـتر باشـد، الگوریتم‌های بهتری نوشـته می‌شـوند، بازی‌های ساخته شده طیف سـلایق بیشتری را پوشش می‌دهند و بازیکن‌ها درست همان بازی که مناسب آن‌ها است را انتخاب می‌کنند.

مدل‌های پیش‌بینی که از مجموعه داده‌های انبوه برچسـب‌گذاری شـده توسـط گیمرهای کشورهای مختلف تغذیه می‌شوند نسبت به مدل‌هایی که فقط از داده‌های برچسب‌گذاری شده یک کشور تغذیه می‌شوند پیشنهادهای ویژه‌سازی شده بهتری برای ساخت بازی‌ها فراهم می‌آورند.

این مطالعه و راهبردهایی که از آن به دسـت آمده‌اند کاربردی ورای دنیای گیمینگ و سـرگرمی دارند. چراکه سـایر پژوهشـگرها و متخصصینی که در جست‌وجوی برچسـب‌گذاری داده و به دنبال آن مدل‌های پیش‌بینی هوش مصنوعی جامع‌تر و کاربردی‌تری هستند نیز از آن‌ها بهره خواهند برد.

ناتوانی هوش مصنوعی در استدلال و قیاس دیداری

به عقیده برخی از پژوهشـگرهای هوش مصنوعی، مدل‌های زبانی خودگرا ازجمله GPT-4 بارقه‌هایی از هوش واقعی را از خود نشان می‌دهند امـا عـده دیگری از آن‌ها بـا این تفکر مخالف هسـتند. طبق مقاله‌ای با عنوان «مباحثی روی پژوهش‌های یادگیری ماشـین» که به سـرور پیش چاپ «آرکایو» (arXiv) پسـت شده‌است، با گذشت زمان و ارتقاء یافتن هرچه بیشتر الگوریتم‌های هوش مصنوعی، ایجاد مجموعه داده‌هایی برای ارزیابی این هوش غیرطبیعی دشوارتر و در عین حال با اهمیت‌تر می‌شود.

در حال حاضر برنامه‌های هوش مصنوعی در استدلال انتزاعی قیاسی ضعیف عمل می‌کنند. این نتیجه‌گیری حاصل انجام یک پازل ارزیابی کننده بر مبنای قیاس دیداری توسـط انسان و هوش مصنوعی GPT-4 است.

در این تسـت، مفاهیم پایه مثل درون و بیرون، بالا و پایین و مرکز و حاشـیه مورد سـنجش قرار گرفتند. به شـرکت‌کنندگان انسـانی چند الگو که نمایانگر یک مفهوم بودند نشـان دادند و از آن‌ها خواستند همان مفهوم را روی یک تصویر متفاوت به کار ببرد.

شـرکت‌کنندگان انسـانی به‌راحتی پازل‌های دیداری را انجام داده و در ۸۸ درصد از موارد مفهوم یکسـانی و شباهت را درست تشخیص دادند. برعکـس، GPT-4 کوشـش زیادی کـرد و در نهایت فقط ۲۳ درصد از پازل‌ها را درست انجام داد.

در شـاخه مطالعاتی هوش مصنوعی هنوز پاسخی برای روشن شدن ماهیت هوش داده نشده‌است. با نگاهی به عملکرد مدل‌های زبانی GPT این پرسـش پررنگ‌تر می‌شود. پژوهشـگرهای هوش مصنوعی به‌جای طراحی یک تسـت برای محک میزان هوشـمندی هوش مصنوعی باید مجموعـه داده‌های دقیق‌تری طراحی کنند کـه به جنبه‌ها و ویژگی‌های خاصی از هوش اختصاص داده شـوند. هرچه الگوریتم‌های بهتری ساخته شـوند، فهمیدن این‌که هوش مصنوعی توانایی انجام چه کارهایی را دارد یا ندارد سـخت‌تر می‌شود. از این‌رو، لازم اسـت مجموعه داده‌هایی که به ارزیابی مقوله هوش و هوش مصنوعی اختصاص دارند اندیشـمندانه و حساب‌شده گردآوری شوند.

بازسازی جریان آب در بازی‌ها به کمک یادگیری عمیق

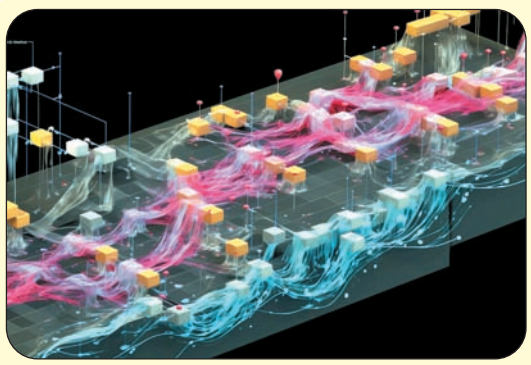

سـازندگان بازی‌هـای واقعیت مجـازی در آینده بـا فنـاوری بازسـازی‌کننده جریـان آب می‌تواننـد بازی‌هایـی را طراحـی کننـد کـه در آن‌هـا کنتـرل اشـیاء به کمک آب امکان‌پذیر است. همچنین شـاید بتواننـد حرکـت آب را در زمـان بی‌درنـگ از طریـق اینترنـت منتقـل کننـد تـا افـرادی کـه در فاصله‌های دور هسـتند حرکـت آب را طـوری احسـاس کننـد که گویـی در مجـاورت آن ایسـتاده‌اند. ایـن چشـم‌انداز هیجان‌انگیـز روزی بـا شـکلی از فنـاوری یادگیـری تقویـت عمیـق کـه به‌تازگی بازسـازی جریـان آب را عملـی کـرده اسـت ممکـن خواهد شـد.

پژوهشگرهای «دانشـگاه توهوکو» در ژاپن با تحـت کنترل درآوردن قدرت یادگیری تقویت عمیق توانسته‌اند جریان آب را هنگامی‌که یک شیء یا یک دسـت آن را منقطع می‌کند بازسازی کنند. بازسازی جریان آبی که برهم زده‌شده این امکان را فراهم آورده است تا تنها با مقدار اندکی داده از آب واقعی، آب جاری را در زمان بی‌درنگ از نو بیافرینند.

یادگیـری تقویتـی عمیـق یـک فراینـد آزمون و خطـا اسـت کـه فراگیـری هوش مصنوعـی را ممکن می‌کنـد و ترکیبـی از یادگیـری تقویتی و شـبکه‌های عصبـی عمیـق اسـت کـه می‌توانـد مسـائل پیچیـده را حـل کند.

پژوهشـگرها ابتدا با اسـتفاده از رایانه، آب آرام و بی‌حرکت را شبیه‌سـازی کردند. سـپس شـناورهایی را کـه درونشـان نشـانگرهای مغناطیسـی قـرار داده بودنـد روی آب قـرار دادنـد. ایـن شـناورها بـا یـک «سیسـتم مغناطیسـیِ ضبـطِ حرکت»قابـل ردیابـی بودنـد. هـر شـناور مانند نیرویی عمـل می‌کرد که آب شبیه‌سازی‌شـده را هـل مـی‌داد و بـه جلـو می‌رانـد تا ماننـد آب طبیعـی جریـان یابـد. در مرحله بعـد، رایانه بـه کمـک یادگیـری تقویت عمیق حرکـت جلورونده آب را پالایـش کـرد و بـه آن ظرافـت بخشـید. بـا وجـود سیسـتم ضبـط حرکـت مغناطیسـی و تکنیک بازسـازی جریـان آب اکنـون اندازه‌گیـری جریـان سـه‌بعدی در زمـان بی‌درنـگ میسـر شده‌اسـت.

اپل مدل‌های آیفون ۱۵ را اشکال زدایی می‌کند!

شـرکت فنـاوری چنـد ملیتـی اپـل به‌تازگی در تاریـخ ۲۲ سـپتامبر ۲۰۲۳ تلفن‌های هوشـمند مدل آیفـون ۱۵ خـود را در چهـار نـوع مختلف عرضه کرد کـه دوربیـن و تراشـه در آن ارتقـاء داده شده‌اسـت. یکـی دیگـر از امکانـات اضافـه شـده اجزایـی داخلـی هسـتند کـه تعمیـر آن را آسـان می‌کننـد. همچنیـن قـاب جدیـدی برایـش طراحـی شـده اسـت که تعویض محافظ شیشـه‌ای پشـت گوشـی (back glass) آن را امکان‌پذیر می‌کند.

علی‌رغـم برخورداری از ایـن تغییرات مثبت، تعـدادی از این تلفن‌ها پـس از نصب اولیه به دلیل فعالیت زیاد در پس‌زمینه به مدت چند روز به اصطلاح «داغ می‌کنند». شـرکت سـازنده اعلام کرده است کـه در به‌روزرسـانی نرم‌افـزاری سیسـتم عامل iOS 17 ایـن اشـکال یـا باگ را رفـع خواهد کـرد. آن‌ها برای این منظور با سـازندگان برخی از اپلیکیشـن‌هایی که این مشـکل را تشدید می‌کنند وارد همکاری شده‌اند.

صفحه پشتیبان اپل به کاربرها اعلام کرده‌است گرم شـدن آیفون اندک زمانـی پس از نصب اولیه یا هنگامی‌که اپلیکیشـن‌هایی با گرافیک بالا مانند بازی‌های ویدئویی در حال اجرا هستند عادی است. گرم شـدن تلفن طبیعی اسـت و وقتی روند نصب تکمیل شـود یا بازی و فعالیت مـورد نظر به اتمام برسد به دمای عادی برمی گردد.

ازجملـه اپلیکیشـن‌هایی کـه به دلیـل ظرفیت کار بـالا باعـث گـرم شـدن تراشـه‌های داخـل آیفون‌ها می‌شـوند شـبکه اجتماعی «اینسـتاگرام»، سـرویس همسـفری آنلاین «اوبر» و بازی ویدئویی خودروهای مسـابقه‌ای «آسـفالت ۹» هسـتند.

آن‌ها همچنیـن متوجه وجود باگ دیگری در سیستم عامل iOS 17 شده‌اند که استفاده از آن را برای برخی از کاربرها دشوار کرده‌است که این اشکال هم طی یک به‌روزرسانی نرم‌افزاری برطرف خواهد شـد. باگ دیگر شامل تعدادی به‌روزرسانی اخیر در اپلیکیشن‌های شخص سوم (third-party) است که سـبب می‌شوند این اپلیکیشـن‌ها بار اضافی به سیستم تلفن همراه تحمیل کنند.

آگاهی از امنیت سایبری در محیط کاری کمتر است!

حملات سایبری در سال ۲۰۲۲ در تمامی دنیا افزایش یافت و به ۳۸درصد رسید. کارمندان نخستین خط دفاعی در برابر این حملات هستند. یکی از راه‌های نفوذ هکرها به شبکه‌های رایانه‌ای شرکتی از طریق کارمندان است. برای مثال، آن‌ها کار خود را با یک ایمیل فیشینگ آغاز می‌کنند.

کارمندانی که دورکار هستند نسبت به کارمندانی که بیشتر وقت خود را در اتاق و دفتر محل کار می‌گذرانند از تهدیدهای امنیت سایبری آگاهی بیشتری دارند و احتمال مبادرت به اقدامی برای دفع تهدیدها در دورکارها بیشتر است.

این یافته بر اساس داده‌هایی است که «ترک مکانیکی آمازون» پس از نظرسنجی از ۳۵۰ شرکت‌کننده جمع‌آوری کرده است. ۲۰۳ نفر از شرکت‌کنندگان افرادی بودند که شیوه کار خود را به دورکاری تمام‌وقت تغییر داده بودند و ۱۴۷ نفر دیگر کارمندانی بودند که در محل کار خود حضور فیزیکی داشتند. از هر دو گروه پرسش‌های یکسانی درباره نحوه مدیریت کارشان و شناخت آن‌ها از تهدیدهای امنیت سایبری و اقدامات آن‌هابرای مقابله با تهدیدها پرسیده شد.

وقتی کارمندان در اداره مشغول به کار هستند، انتظار دارند سازمان یا موسسه یا شرکتی که در آن کار می‌کنند با خطرات و تهدیدهایی که از فضای اینترنت متوجه آن‌ها می‌شود مقابله کند. در نتیجه، نسبت به تهدیدهای احتمالی بی‌تفاوت و ناهوشیار هستند. برعکس، کارمندان دورکار به دلیل نبود چهارچوب اداری و رسمی نسبت به این موضوع مراقب‌تر و گوش به زنگ‌تر هستند و بیشتر تمهیدات پیشگیرانه را به کار می‌گیرند.

استخراج صوت از تصاویر و ویدئوهای بی‌صدا

کاربری را تصور کنیم که در رسانه اجتماعی «تیک‌تاک» ویدئویی را پست کرده که رویش موسیقی گذاشته است و ما کنجکاویم بدانیم با صدای خودش چه کلماتی را ادا می‌کند. شاید هم شخص دیگری به‌جای او صحبت می‌کند. ابزاری به نام «ساید آی» (Side Eye)می‌تواند با استخراج کردن صدا از تصویر کنجکاوی ما را برطرف کند.

«ساید آی» به کمک یادگیری ماشین از دل عکس‌های خاموش و ویدئوهای بی‌صدا صوت بیرون می‌آورد. این ابزار حیرت‌انگیز می‌تواند جنسیت فردی را که در زمان گرفته شدن عکس در حال صحبت کردن بوده است را تعیین کند و حتی کلماتی که ادا شده را برملا کند!

این ابزار بیشتر شبیه یک وسیله جادویی است و ایده ساخت آن برگرفته از یک سریال علمی تخیلی به نام Fringeاست که در آن کارآگاهان پلیس از یک لایه شیشه ذوب شده اصواتی را استخراج می‌کنند.

ساید آی با بهره‌گیری از فناوری تثبیت‌کننده تصویر ساخته شده است که دوربین‌های بیشتر تلفن‌های همراه مجهز به آن هستند تا تأثیر لرزش دست بر عکس را خنثی کنند. دوربین‌های تلفن‌های هوشمند فنرهای کوچکی دارند که لنز را به‌طور شناور در مایع نگه می‌دارد. سپس آهنربای الکتریکی و حسگرهای درون آن به لنز در جهات متضاد و به میزان برابر فشار وارد می‌کنند تا از لرزش‌های دوربین بکاهند.

هر وقت فردی در نزدیکی لنزهای دوربین صحبت می‌کند، صدای او ارتعاشات کوچکی در فنرها

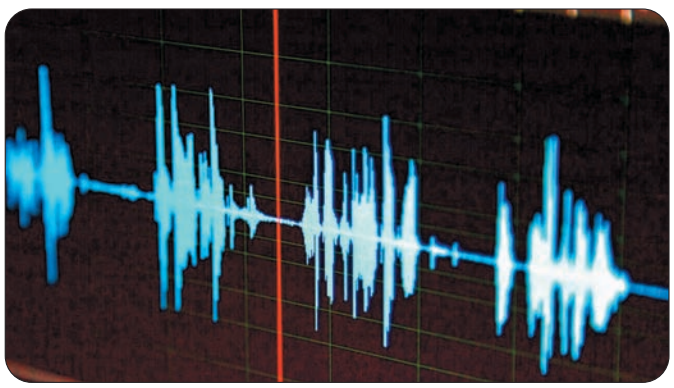

به وجود می‌آورد و نور را اندکی خم می‌کند. زاویه نور به‌طور غیرمحسوس تغییر می‌کند. به‌طور معمول استخراج فرکانس‌های صوتی از ارتعاشات میکروسکوپی دشوار است اما استفاده از روش تصویربرداری شاتر چرخشی دستیابی به غیرممکن را ممکن می‌کند.

مادام که حتی ذره‌ای نور در محیط باشد، ساید آی کار خود را انجام می‌دهد؛ اگر چه هرچقدر به تصویرسازی (imagery) بیشتری دسترسی داشته باشد عملکردش بهتر می‌شود. ساید آی می‌تواند حتی از عکسی که از سقف گرفته شده صداهایی را جداسازی کند.

حتی بهترین صداهایی که ساید آی بیرون می‌کشد خفه هستند اما به کمک یادگیری ماشین و با آموزش دادن کلمات و صداهای معینی به ساید آی می توان اطلاعات زیادی به دست آورد.

اگر صدای فرد به آن آموزش داده شود حتی می‌تواند درست همان فردی را که در حال صحبت کردن است نه با دقت زیاد شناسایی کند.

ساید آی قادر است موج کاملاً تازه‌ای از تهدیدات را از نقطه نظر امنیت سایبری به راه بیندازد. از این‌رو، سازندگان آن به کارشناس‌های امنیت سایبری هشدار می‌دهند. بااین‌حال، جالب‌ترین کاربرد ساید آی می‌تواند شکل تازه‌ای از مدرک برای وکلا و همه افرادی باشد که در حیطه رسیدگی به جرم و تخلف فعالیت می‌کنند.

کشف الگوهای تاریک در اپلیکیشن موبایل‌ها

الگوهای تاریک عناصری در طراحی رابط‌های کاربری هستند که با نیت بدخواهانه و به قصد فریب طراحی می‌شوند و در اپلیکیشن‌ها و وب سایت‌هایی استفاده می‌شوند که کاربرهای نهایی را به‌سوی انجام کارهایی سوق می‌دهند که برخلاف قصد یا انتظار اصلی خودشان هستند. این الگوها اهدافی ازجمله تأیید جعلی، گمراهی و جلب و تغییر را دنبال می‌کنند.

پژوهشگرهای «مؤسسه فناوری توکیو» به وجود الگوهای تاریک در اپلیکیشن‌های تلفن همراه پرطرفدار ژاپنی پی برده‌اند. همچنین در میان آن‌ها نوع تازه‌ای از این الگوها را کشف کرده‌اند که بن‌بست‌های زبان‌شناختی از نوع "untranslation"و «سوپ الفبا» دو مورد از آن‌ها هستند.

آن‌ها به طور متوسط ۳/۹ عنصر طراحی فریب‌آمیز را در هر اپلیکیشن شناسایی کردند و نشان دادند که چقدر زبان و فرهنگ بر شایع شدن این اقدامات گمراه‌کننده در طراحی دیجیتال در سراسر دنیا تأثیر می‌گذارند. اگر چه در کشورهای غربی این موضوع مهم در رایانش به‌طور گسترده مورد مطالعه قرار گرفته است اما در بازار بسیار بزرگ اپلیکیشن‌ها در ژاپن تقریباً ناشناخته مانده است. در کشوری مثل ژاپن، اختلافات جزئی زبانی و فرهنگی در اصول اخلاقی طراحی می‌تواند بر نحوه استفاده و بیان الگوهای تاریک اثر بگذارد.

از این‌رو، پژوهشگرهای ژاپنی به‌تازگی ۲۰۰ اپلیکیشن تلفن همراه پرطرفدار را که در فروشگاه اپلیکیشن‌های ژاپنی گوگل موجود هستند مورد تحلیل قرار دادند. آن‌ها در یافتند که اکثریت قابل توجهی از این اپلیکیشن‌ها دارای الگوهای تاریک هستند و الگوها را به شش گروه تقسیم‌بندی کردند. پنج الگو از یک رده از پیش تعیین شده در سال ۲۰۲۰ بودند و یکی به‌تازگی در این مطالعه کشف شد که دسته نوظهوری از الگوهای تاریک به نام «بن‌بست‌های زبان‌شناختی» است و همان‌طور که ذکر شد به دو زیرگروه "untranslation"و «سوپ الفبا» تقسیم‌بندی می‌شود.

منظور از بن بست‌های زبان‌شناختی استفاده از زبان و نمادهایی است که به کاربر اجازه فهم عملکردهای مهم یک اپلیکیشن را نمی‌دهند؛ حتی اگر مابقی اپلیکیشن به زبان بومی و مادری و بدون عیب و نقص باشد. برای مثال، اطلاعات کلیدی به زبان دیگری نمایش داده می‌شوند؛ درحالی که مابقی آن به زبان مادری کاربر است یا ممکن است از هجاهای زبان محلی در ساختن واژگانی استفاده شده باشد که به ظاهر درست به نظر می‌رسند اما با نگاهی دقیق‌تر فاقد معنی و ارتباط هستند.

این مطالعه راه را برای روش‌های طراحی اپلیکیشن‌های کاربر محور و حساس به فرهنگ کاربرها باز می‌کند.

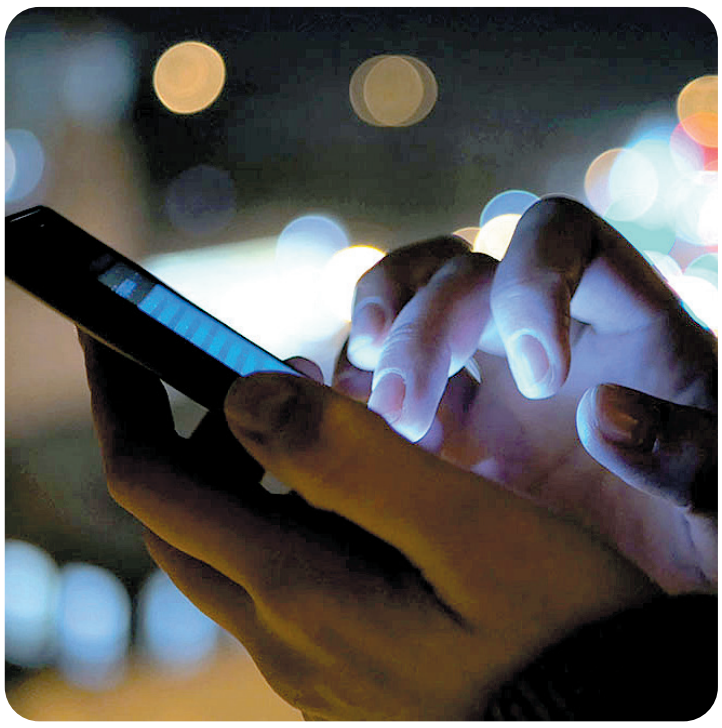

کشاورزی با مورچه‌های روباتیک

یکی از چالش‌هایی که روبات‌های ویژه راه‌های ناهموار با آن روبرو هستند پیمایش مسیر و هدایت خود در زمین‌های دارای پوشش گیاهی انبوه با تکیه بر حسگری دیداری است. این چالش به لطف مدل‌های زنده‌ریزی به نام «مورچه چوب» (formica rufa) حل شده‌است.

مورچه‌ها مسیرهای محیط‌های طبیعی با پیچ و خم و پستی و بلندی زیاد را خیلی خوب یاد گرفته و راه خود را ماهرانه به سوی مقصد پیدا می‌کنند. این توانایی را سیستم‌های حسگری و عصبی به آن‌هاداده است. این حشرات علی‌رغم جثه کوچک از عهده انجام کارهای بزرگ برمی‌آیند. آن‌ها وظایف سازمانی پیچیده را حل می‌کنند و با مکانیسم تقسیم کار کلونی‌های خود را اداره می‌کنند.

مغز حشرات از جمله مورچه‌ها دو عامل بازده و اثربخشی عملکرد را برایشان تضمین می‌کند. دانشمندان حوزه روباتیک نمونه‌ای از این رویکرد طبیعت را روی روبات‌ها پیاده کرده‌اند. این رویکرد متشکل از شبکه‌ای برای حافظه دیداری مسیریاب روی یک سخت‌افزار نورومورفیک است که با تکیه بر یافته‌های اخیر در علوم اعصاب حشرات طراحی شده است.

برای این روبات یک شبکه عصبی مصنوعی ساخته شده‌است که آن را در محیط‌هایی با حجم انبوه گیاه هدایت می‌کند. حتی ساده‌ترین جانوران نیز مهارت کافی برای مسیریابی و حرکت در فضاهای باز طبیعی را دارند. مشکلی که حشره روباتیک در چنین محیط‌هایی با آن روبرو است شناسایی مکان‌هایی که پیش‌تر در آن‌ها قرار داشته یا مسیرهایی که مدتی قبل در آن‌هاحرکت کرده، است.

اما روباتی که با الهام گرفتن از مورچه چوب‌زی ساخته شده حین عبور در مسیرهای ناآشنا تصویربرداری می‌کند. همچنین بر اساس سیستم مداری مغز این حشرات یک الگوریتم ساخته‌اند. دوربین زیست‌تقلیدی که روی این روبات زمینی نصب شده‌است سکانس‌های دیداری را در طول مسیرهای طبیعی روباز برداشت می‌کند. همچنین الگوریتم عصبی که برای حافظه فضازمانی آن به کار برده شده‌است بسیار نزدیک به مدار عصبی در مغز این حشره است.

روبات مورچه‌ای بر پایه پژوهشی که پیش از این روی حافظه حشرات و یک ساختار در مغز آن‌ها به‌نام corpora pedunculata انجام شده طراحی شده است. این ساختار اطلاعات حسی، به ویژه بوها را تجزیه و تحلیل می‌کند. در کنار آن، دیگر عملکردهای حشرات مثل مسیریابی، یافتن غذا و دوری کردن از دشمن الگوهایی برای ساخت این روبات بوده‌اند. کاربردهای آینده این مدل عصبی در کشاورزی بسیار سودمند خواهد بود.

کشاورزی عمودی در آینده

کشاورزی عمودی شامل کشت گیاهان در طبقه‌های عمودی یا ستون‌های بلند است و به دلیل مزایایی متعددی که دارد می‌تواند در آینده به روش کشت غالب تبدیل شود. با کشاورزی عمودی در زمینی با مساحت یکسان که به کشت سنتی اختصاص دارد ۱۰ برابر محصول بیشتری به دست می‌آید.

گیاهان در فضایی کاملاً محصور شده رشد می‌کنند و به جای نور خورشید، نور لامپ‌های LED به آن‌ها تابیده می‌شود. آن‌ها نیازی به آفت‌کش ندارند؛ چون فضای سرپوشیده‌ای که در آن رشد می‌کنند عاری از حشرات است. محیط و شرایط نگهداری آن‌هابه قدری تمیز است که حتی نیازی نیست قبل از مصرف شسته شوند.

زراعت عمودی در فضایی برابر با یک زمین کشاورزی به مساحت ۲۸۰ هکتار که می‌تواند ساختمانی در ابعاد یک سوپرمارکت بزرگ باشد قابل انجام است. در صورتی که طول روزها و فصل‌ها به صورت مصنوعی تغییر داده شوند، می توان در تمامی سال محصول تولید کرد.

هزینه آغاز و مصرف برق در کشاورزی عمودی در مقایسه با کشاورزی سنتی قابل توجه هستند اما ساخت

لامپ‌های LED با بازده بالاتر و هزینه تولید پایین‌تر سبب شده‌است کشاورزی عمودی بسیار مقرون به صرفه‌تر از پیش شود. با این حال، در حال حاضر فقط کشت محصولات خاصی با این روش منطقی به نظر می‌رسد.

سبزیجات برگی و توت فرنگی گیاهان کوچکی هستند که کشت عمودی آن‌ها با سود بالایی همراه است، در حالی که محصولات غله‌ای مثل گندم و ذرت بلند هستند و نمی‌شود آن‌هارا به طرز کارآمدی روی یکدیگر کشت کرد؛ علاوه‌بر این‌که ارزش هر تن از آن‌ها بسیار کمتر است. یک قرص نان که از گندم حاصل از کشاورزی عمودی پخته می‌شود به دلیل مصرف برق بالای لامپ‌های LED قیمت نسبتاً بالایی دارد.

صفحه‌های خورشیدی که روی بام‌ها و دیوارها نصب می‌شوند نمی‌توانند مزارع عمودی را بی‌نیاز از نور کنند اما با زراعت سرپوشیده می توان کشت محصولات را مستقیم به درون شهرها برد که فایده عمده آن کاهش فاصله و هزینه‌های حمل و نقل است.

پارک‌های خورشیدی زراعی

پارک‌های خورشیدی و کشاورزی ترکیب‌پذیر هستند؛ یعنی می توان هر دو را روی یک زمین واحد مستقر کرد. به‌عبارتی دیگر، تولید محصولات غذایی و تولید الکتریسیته در یک متر مکعب زمین امکان پذیر است. این یک رویکرد جدید است که اگر چه فرصت‌هایی را ایجاد می‌کند اما مستلزم دانش تازه و تغییر برخی قوانین و مقررات است.

تا به امروز، پارک‌های خورشیدی همیشه تک کاربردی بوده‌اند و از زمین آن‌هافقط برای تولید برق استفاده شده است. اما وجود آن‌هابه دلیل استفاده ناکارآمد از فضا با مخالفت روز افزون گروه‌های اجتماعی روبرو بوده است. سیاست‌های دولت‌ها نیز نیازمند زمین‌هایی است که به تولید برق اختصاص داده می‌شوند تا بتوانند وظایف و کارکردهای چندگانه را به انجام برسانند.

یک راه برای استفاده چند منظوره از یک زمین واحد، ادغام زراعت با

صفحات خورشیدی است که در نتیجه این ترکیب، «پارک‌های خورشیدی زراعی» احداث می‌شوند. یک مثال از این زمین‌های ترکیبی که به اختصار agri-PV نامیده شده‌اند نصب ردیف‌هایی از صفحات خورشیدی است که بین آن‌هاسیب زمینی یا چمن کاشته شده‌اند. مثال دیگر، صفحات خورشیدی نیمه‌شفاف بر فراز درختان میوه است.

این نوع زمین هم برای کشاورز فایده دارد و هم خسارت. از یک سو، پوشش سقفی خورشیدی از محصولات در برابر هوای سرد محافظت می‌کند، از سوی دیگر، سایه‌ای که سیستم‌های agri-PV ایجاد می‌کنند مقدار محصول نهایی را کاهش می‌دهند.

برای این‌که هم محصول فراوانی تولید شود و هم بازده تولید انرژی بالا باشد، باید صفحات خورشیدی با نوع محصول کاشته شده تطابق داشته باشند. گاهی نیز لازم است در روش‌های کشت تغییراتی ایجاد شود.

اگر چه بار محصول و مقدار انرژی تولید شده در هر هکتار در پارک‌های خورشیدی در مقایسه با زمین‌های تک منظوره کاهش می‌یابد اما مجموع بازده هر دو در هر هکتار بیشتر از کشاورزی مجزا و تولید برق مجزا است.

روبات‌های کشاورز

کشاورزی امروزی با وجود روبات‌ها رنگ و آب مدرنی به خود گرفته است؛ روبات‌هایی که اشکال و کاربردهای مختلفی دارند. یکی از آن‌هااکوروبوتیکس» (Ecorobotix)نام دارد. این روبات کشاورز شامل یک «میز چرخ دار» به عرض هفت فوت و مجهز به جی پی اِس است. نیروی حرکتی آن با باتری خورشیدی تأمین می‌شود و وظیفه‌اش گشت‌زنی در زمین‌های زراعی و از بین بردن علف‌های هرز با دقت فوق‌العاده بالا است. وجود این روبات بازده زمین کشاورزی را به ۹۵ درصد می‌رساند؛ یعنی تولید محصول تقریباً بدون اتلاف است.

«انرجید» (Energid)ساخت شرکت «یونیورسال روباتس» یک سیستم

روباتیک باغی است که می‌تواند مرکباتی مثل پرتقال و گریپ فروت را از درختان بچیند. این سیستم از چندین دوربین و بازوهای انعطاف‌پذیر تشکیل شده‌است.

روباتی به نام «ریور لِتِس بات» (River LettuceBot)وضعیت هندسی محصول را اسکن کرده و کشاورز را از رشد بهینه محصول و کمترین میزان کاربرد انواع آفت‌کش مطمئن می‌کند. این روبات علف هرز را از گیاه زراعی تشخیص داده و با هرس کردن اطراف محصول در حال رشد از اشباع‌شدگی و بیماری جلوگیری می‌کند. بالأخره باید از روبات «پریسیژن هاک» (Precision Hawk)نام برد که در همه عملیات‌های زراعی روباتیک کمک‌رسانی می‌کند و دارای قابلیت حسگری و تحلیل از راه دور به کمک پهپاد است.

با تنظیم ساعت زیستی مانع از پروازدگی شویم!

دانشمندان به دنبال راه‌حل‌هایی برای مشکلات ناشی از پروازدگی (جت‌لگ) مانند خستگی و اختلال در خواب هستند. پروازدگی در اثر تنظیم شدن ساعت زیستی بدن با مناطق زمانی جدید ایجاد می‌شود. هر کدام از ما ساعت‌های زمانی زیادی داریم که در همه سلول‌ها و بافت‌های ما وجود دارند. وقتی این ساعت‌ها از هم‌زمانی و انطباق خارج می‌شوند، پروازدگی را تجربه می‌کنیم.

با مدیریت وعده‌های غذایی از طریق سه راهکارِ وابسته به‌هم می‌توانیم با پروازدگی مقابله کنیم. نخستین آن‌ها این است که در ابتدای صبح در منطقه زمانی جدید صبحانه مفصلی به کامل‌ترین شکل ممکن بخوریم. دوم این‌که زمان وعده‌های غذایی را مدام تغییر ندهیم و سوم از خوردن غذا در شب خودداری کنیم.

ساعت‌های زیستی بدن ما از طریق سیگنال‌های مختلف خود را واسنجی یا کالیبره می‌کنند. برای مثال، ساعت مغز به نور خورشید واکنش نشان می‌دهد؛ درحالی‌که ساعت‌های اعضاء جانبی مثل اعصاب با زمان‌های وعده‌های غذایی منطبق می‌شوند.

ارسال سیگنال اشتباه به این اعضاء ساعت زیستی را سردرگم می‌کند. رفتن به کشوری گرم حین این‌که بدن ما در وضعیت زمستانی است نمونه‌ای از سیگنال اشتباه است. مثال دیگر، خوردن غذا در زمانی است که به‌طور معمول به خواب می‌رویم.

علائم پروازدگی با بالا رفتن سن بدتر می‌شوند چون سیگنال‌های بین ساعت‌های زیستی و حساسیت ما به نور ضعیف‌تر می‌شوند. این نشانه‌ها سیستم ساعت زیستی را آسیب‌پذیر و از هم گسسته کرده و توانایی بهبودی آن را کاهش می‌دهد.

دانشمندان برای شناخت بیشتر نحوه تعاملات پیچیده ساعت‌های درونی بدن یک مدل ریاضیاتی از آن‌ها ساخته‌اند که ریتم‌های طبیعی چرخه‌های ساعت زیستی را تقلید می‌کند. این مدل ترکیبی از اطلاعات آن‌ها از نحوه تأثیرگذاری غذا و نور بر ساعت‌های زیستی مختلف بدن است. آن‌ها با افزودن عوامل برهم زننده نظم مثل نور کمتر در می‌یابند

چگونه این سیستم از تعادل خارج می‌شود. این مدل می‌تواند به قوی‌تر و پایدارتر کردن ساعت‌های زیستی کمک کند و شاید بتواند راهی برای پایان دادن به پروازدگی برای همیشه پیش روی دانشمندان بگذارد.

واکنش مغز به جوک و شوخی

شوخی پدیده‌ای منحصر به انسان است که متغیرهای پیچیده زیادی بر آن تأثیر می‌گذارند از جمله موقعیت، احساسات، انگیزه، شناخت اجتماعی و حافظه. اما طبق تازه‌ترین یافته‌های علمی تشخیص و تحلیل عدم تجانس، اساس عصب‌شناختی شوخی را تشکیل می‌دهد. جناس در زبان و کمدی بزن بکوب مواردی از عدم تجانس هستند.

شوخ‌طبعی از همه قسمت‌های مغز ناشی می‌شود. دلیل آن این است که جوک و دیگر محرک‌های طنزآمیز به‌طور معمول عناصر حسی بسیاری را علاوه بر زبان، حافظه احساسات، قدرت تحلیل و تخمین درگیر می‌کنند. نواحی و شبکه‌های عصبی مختلفی این موارد را پردازش می‌کنند.

با این وجود، بخشی از مغز وجود دارد که هر آن‌چه به جوک و شوخی مربوط است در آن با هم تلاقی می‌کنند و سیستم خاصی را به وجود می‌آورند که طنز را تشخیص می‌دهد. این سیستم متشکل از آن نواحی مغزی است که نقاط برخورد لوب‌های گیجگاهی پس سری و آهیانه‌ای را اشغال کرده‌اند.

مغز را می توان به فرودگاهی تشبیه کرد که سه قاره را به هم متصل می‌کند.

این سیستم عدم تجانس را شناسایی کرده و تجزیه و تحلیل می‌کند. سیستمی که در مغز تکامل یافته تشخیص می‌دهد در دنیای پیرامون ما چه چیزهایی طبق انتظار و پنداشت ما نیستند. اگر رفتارهای طبیعی از بین بروند، نمی‌دانیم چه اتفاقاتی قرار است رخ دهند. در این صورت تنش شناختی ایجاد می‌شود. اما سیستمی که عدم تجانس را تشخیص می‌دهد با ارائه توضیح یا تأیید منفی نبودن پیامدهای عدم تجانس آن را تحلیل و نتیجه‌گیری می‌کند. این عملکرد عدم قطعیت را برطرف کرده و تنش را از بین می‌برد.

این فرایند مورد پسند مغز قرار می‌گیرد؛ ما چیز تازه‌ای یاد گرفته‌ایم و این تجربه‌ای خوشایند است. به دلیل وجود این سیستم‌های پیچیده مغزی از اتفاقات و شنیده‌های تعجب‌آور و نادرست شوخی استخراج می‌کنیم. اما اگر عدم تجانس تحلیل نشود شوخی هم معنا پیدا نمی‌کند.

دارورسانی به مغز با حباب گاز و امواج فراصوت

در حال حاضر از امواج فراصوت بلند برای عبور دادن دارو از سد خونی مغزی و رساندن آن به مغز برایدرمان بیماری‌های مغزی، آلزایمر و تومورهای سرطانی استفاده می‌شود. اما امواج بلند اثرات جانبی منفی دارند چون سد خونی مغزی را برای مدتی بسیار طولانی، ۲۴ تا ۴۸ ساعت، باز نگه می‌دارند و در نتیجه مواد سمی و عوامل بیماری‌زا می‌توانند به مغز راه یابند. پژوهشگرهای «کالج سلطنتی لندن» با ترکیب کردن روش تابش فراصوت با امواج کوتاه‌تر و تزریق حباب فقط به مدت کوتاهی سد خونی مغزی را باز می‌کنند تا دارو را به مغز برسانند. آن‌ها از امواج فراصوتی با فرکانس پایین‌تر استفاده می‌کنند تا فشار کم‌تری به دستگاه ایمنی وارد شود. با این روش سد فقط بین ۱۰ تا ۲۰ دقیقه باز می‌ماند. بدین ترتیب یک‌چهارم روش قبلی مواد سمی و باکتری فرصت عبور پیدا می‌کنند. این روش شامل تزریق حباب‌هایی از گازهای بی‌ضرر به جریان خون و سپس تاباندن امواج فراصوت فرکانس پایین به ناحیه آسیب‌دیده است. حباب‌ها با انبساط و انقباض خود به دیواره‌های رگ خونی رو به بیرون فشار وارد می‌کنند. این حرکات شکاف‌هایی موقتی در سد خونی مغزی ایجاد می‌کنند که مولکول‌های دارو می‌توانند از میان آن‌ها عبور کرده و به نقطه مورد نظر برسند. با این روش، متخصصین می‌توانند فقط در عرض دو ماه ۵۰ درصد از پلاک‌های آمیلوئیدی را از بین ببرند.

روز جهانی بهداشت روان

منظور از بهداشت روان برخورداری از سلامت روان‌شناختی و نبود اختلالات ذهنی است. دهم اکتبر روز جهانی بهداشت روان است، یک روز بین‌المللی برای آموزش، آگاهی و حمایت از افراد در مقابل انگ اجتماعی (social stigma) که دهم اکتبر ۲۰۲۳ برابر با ۱۸ مهر ۱۴۰۲ موعد آن است. این روز را نخستین‌بار در سال ۱۹۹۲ با پیشگامی «فدراسیون جهانی بهداشت روان» جشن گرفتند. این فدراسیون یک سازمان جهانی برای محافظت از بهداشت روان است و بیش از ۱۵۰ کشور عضو آن هستند.

تا سال ۱۹۹۴ یعنی دو سال بعد از اعلام رسمی آن، این روز فقط به موضوع کلی ارتقاء سلامت و بهداشت روان و آموزش به عموم مردم اختصاص داشت. اما در این سال برای نخستین‌بار موضوع «بهبود کیفیت خدمات بهداشت روان» در سراسر دنیا به آن افزوده شد.

سازمان جهانی بهداشت (WHO) با اطلاع‌رسانی به عموم درباره مسائلی که به بهداشت روان مربوط هستند از این روز پشتیبانی می‌کند و برای این منظور از روابط محکمی که با وزارتخانه‌های بهداشت و سازمان‌های مدنی کشورهای مختلف دنیا دارد استفاده می‌کند. هر سال در دهم اکتبر هزاران حامی این اقدام آگاهی‌دهنده در این مراسم شرکت می‌کنند تا توجه همه را به بیماری‌های روانی و اثرات نامطلوب آن‌ها بر زندگی انسان‌ها جلب کنند. فایده دیگر این مناسبت این است که فرصتی را برای متخصصین بهداشت روان فراهم می‌کند تا به بحث و گفتگو بپردازند و از دستاوردهای علمی خود در این زمینه پرده بردارند تا این‌گونه مطالعات در تمامی دنیا تبدیل به یک اولویت شوند.

حسگری با توانایی تشخیص ویروس‌ها

مهدی جوانمرد پژوهشگر ایرانی دانشگاه راتگرز با همکاری مؤسسه کارولینسکا در سوئد و دانشگاه‌های استنفورد و ییل، روشی را برای تشخیص اولیه بیماری‌های عفونی کشنده با استفاده از یک آزمایش بسیار حساس، ایجاد کرده‌است که می‌تواند در آینده در رویکردهای پزشکی تحولاتی را سبب شود. در این تست، از نوعی ساختار ژنتیکی به‌صورت نانوتوپ ها (nanoballs) استفاده شده است که به‌عنوان حسگر نانویی عمل می کند.

نانوتوپ در واقع مجموعه‌ای کروی از مواد ژنتیکی بوده که با یک ساختار الکترونیکی ترکیب شده و در واقع این ابزار یک حسگر الکترونیکی نانوساختاری از جنس DNA است که می‌تواند با دقت بالا عوامل بیماری‌زا را شناسایی کند.

در طول بیماری کرونا، یکی از مواردی که وجود نداشت اما می‌توانست باعث جلوگیری از گسترش سریع ویروس شود، یک روش تشخیص

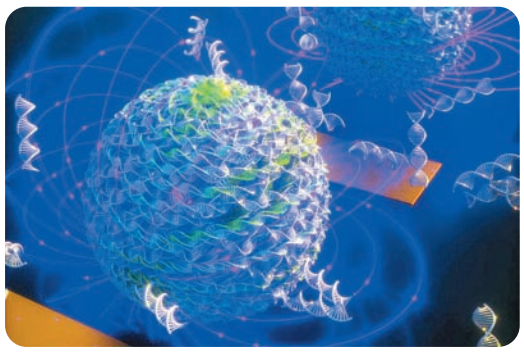

کم‌هزینه بود که می‌توانست افراد آلوده که علائم بالینی خاصی ندارند را شناسایی کند. فرد آلوده با سرفه یا عطسه می‌تواند حداقل ۲۰نفر را آلوده کند.این پژوهشگر ایرانی، در طول ۲۰سال گذشته، مشغول توسعه حسگرهای زیستی بوده است؛ دستگاه‌هایی که اطلاعات مربوط به یک فرآیند زندگی را رصد و انتقال می‌دهند. در زمان شیوع کرونا معتقد بود که باید راهی برای استفاده از حسگرهای زیستی به‌عنوان آزمایشی برای تشخیص سریع بیماری وجود داشته باشد.

این روش شامل بهره‌گیری از مواد اسید نوکلئیک ویروسی و قرار دادن آن در داخل یک توپ DNA است که به اندازه کافی بزرگ است و توسط دستگاه اندازه‌گیری سلولی قابل تشخیص بوده در نتیجه، می‌توان عفونت را در نخستین مراحل آن شناسایی کرد.

این رویکرد در نمونه‌هایی که از خون و بزاق گرفته شده، کار می کند و نشان داده شده است که عفونت‌های اولیه توسط چندین ویروس، ازجمله رینو ویروس باعث سرماخوردگی و حتی عفونت‌های باکتریایی مانند سل با این روش قابل تشخیص است.

مطالعه ژنوم مرجع ایرانیان، برنده جایزه ویژه انجمن ژنتیک آمریکا

جایزه ویژه انجمن ژنتیک آمریکا در هفتاد و پنجمین کنگره سالانه این انجمن (ASHG 2023) به مطالعه ژنوم مرجع ایرانیان (ژمیران) رسید.

یکی از مباحث علمی مطرح در دنیا بررسی میزان تشابه ژنتیکی افراد است. شایع‌ترین شکل تشابه ژنتیکی در مورد تشابه والدین با فرزندان و خواهران و برادران با یکدیگر است. اما این فرض مطرح است که آیا حضور زمینه ژنتیکی مشابه در افراد، می‌تواند عاملی در انتخاب زوجین در قبل از ازدواج باشد یا خیر؟

مطالعه ژنوم مرجع ایرانیان (ژمیران) ؛با بهره‌مندی از داده‌های مطالعه قند و لیپید تهران انجام پذیرفته، بر مبنای بستر خانواده طراحی شده است و اطلاعات ۲۵ساله محیطی، بالینی و ژنتیکی از افراد این خانواده‌ها را در دسترس پژوهشگرها قرار داده است.

یافته‌ها نشانگر این بود که نحوه انتخاب زوجین در ایران مشابه مطالعات سایر نقاط جهان بوده و اثر تغییرات ژنتیکی در این انتخاب تأثیر داشته است. از طرف دیگر این بررسی نشان داد که میزان تشابه زوجین از سایر جنبه‌ها نظیر وضعیت چربی‌های خون و چاقی در طول زمان افزایش می‌یابد که می‌توان این نتیجه را به‌عنوان ردپایی از نحوه انتخاب زوجین هنگام انتخاب یکدیگر قلمداد کرد.

مقاله حاصل از این پژوهش که در مرکز سلولی مولکولی غدد درون‌ریز پژوهشکده علوم غدد درون‌ریز و متابولیسم دانشگاه علوم پزشکی شهید پزشکی توسط پژوهشگرها و اعضای تیم تحقیقاتی ژمیران (مرکز ژنوم ایرانیان) اجرا شده است پس از داوری و از بین بیش از ۱۸۰مقاله مشابه، برنده جایزه حضور در کنگره سالانه انجمن ژنتیک آمریکا (ASHG ۲۰۲۳) شد که علاوه بر مقام علمی کسب شده ارزش مادی نیز دارد.

واکسن نوترکیب آنفلوانزای پرندگان تیپ H9N2

ویروس آنفلوانزا پرندگان تحت تیپ H9N2 قادر است علاوه بر ماکیان، در انسان و سایر پستانداران نیز منجر به ایجاد بیماری شود. با توجه به گسترش این ویروس در مناطق جغرافیایی وسیعی از آسیا و آفریقا و همچنین بومی شدن آن در تعدادی از کشورها ازجمله ایران، در صورت ایجاد جهش و بروز همه‌گیری، خسارات جبران ناپذیری به بار خواهد آورد.در حال حاضر درگیری صنعت طیور کشور با این ویروس، منجر به وارد آمدن خسارات اقتصادی فراوانی شده است و هیچ‌گونه درمان عملی و اختصاصی برای درمان عفونت‌های حاصل از ویروس‌های آنفلوانزای پرندگان در طیور تجاری وجود ندارد و استفاده از داروهای ضد آنفلوانزای انسانی ازجمله آمانتادین و زانامیویر و غیره در صنعت طیور به‌شدت منع شده‌اند. بنابراین نیاز به واکسن‌های مؤثری که بتوانند با تکنولوژی روز و به‌سرعت نیاز این حوزه را برطرف کنند، احساس می‌شود.

در همین راستا، پژوهشگرهای دانشگاه تهران و دانشگاه فردوسی مشهد در یک همکاری بین دانشگاهی موفق به ساخت واکسن نوترکیب تحت واحد آنفلوانزای H9N2 با استفاده از مهندسی ژنتیک شدندکه می‌توانند علاوه بر کاهش علائم بیماری آنفلوانزای پرندگان تحت تیپ H9N2، سطح ایمنی را بالا برده و سبب کاهش دفع ویروس شود.

سیستم سنتی تولید واکسن غیرفعال آنفلوانزا H9N2 که هم‌اکنون نیز در کشور در حال استفاده است، بر پایه تکثیر ویروس زنده در تخم مرغ جنین‌دار و سپس غیرفعال‌سازی آن است که دارای معایب و محدودیت‌های جدی است. ازجمله آن که فرآیند سنتی تولید واکسن زمان‌بر بوده و نیازمند کار با ویروس زنده و تکثیر آن است. تعداد تخم مرغ‌های جنین‌دار لازم برای تولید این واکسن‌ها محدود است. در صورت بروز یک همه‌گیری انسانی با این تحت تیپ، تعداد تخم‌مرغ های جنین‌دار، به‌هیچ‌وجه نمی‌توانند پاسخگوی نیاز به واکسن باشند. در نهایت، واکسن‌های غیرفعال آنفلوانزا باید صرفاً به‌صورت تزریقی استفاده شوند که گرفتن تک‌تک پرندگان و تزریق واکسن به آن‌ها کاری زمان‌بر و هزینه‌بر است.

در تولید نخستین واکسن نوترکیب آنفلوانزای تحت تیپ H9N2 در ایران، بدون استفاده از ویروس زنده، بدون نیاز به تخم‌مرغ جنین‌دار، با صرف هزینه کمتر و بازدهی بیشتر بود که پتانسیل استفاده به‌صورت آشامیدنی، اسپری و قطره چشمی را دارد. بررسی‌های ژنتیکی و طراحی‌های لازم برای ساخت واکسن چند سال به طول انجامید و حجم کاری بسیار بالایی برای تولید این واکسن وجود داشت و انجام آزمایش‌های درون رایانه‌ای، آزمایشگاهی و حیوانی با تلاش پیوسته به مدت یک سال به طول انجامید.

به‌منظور تولید این واکسن، از مخمر پیکیا پاستوریس که یک مخمر ایمن، دارای خواص پروبیوتیکی، دارای توانایی بسیار بالا در تولید پروتئین‌های نوترکیب و بدون آلودگی اندوتوکسین است، استفاده شد.

مقاله حاصل از این پژوهش در نشریه تخصصی Iranian Journal of Veterinary Medicine با عنوان پذیرش شده و دومین و سومین مقاله‌های منتجه نیز در مرحله ارسال برای مجلات معتبر بین‌المللی است.

حیات وحش ایران

آگامای استپی

نام علمی: Trapelus agilis

خانواده: آگاماها (Agamidae)

راسته: فلس‌داران (Squamata)

فلس‌های پشتی یک شکل و یکنواخت دارد که به‌طرف پهلوهای بدن به‌تدریج کوچک‌تر می‌شوند. ناحیهٔ گلو و قفسه سینه و پهلوها در نرها به رنگ آبی تیره یا بنفش است. تا ۳۰۰ میلی‌متر می‌رسد.

این گونه در دشت‌های باز مسطح شنی، رستی، رسوبی، ماسه‌ای، نزدیک اراضی کشاورزی، حاشیه و دامنهٔ کوه‌ها، آبراهه‌های خشک، تپه‌های شنی کوچک نواحی بیابانی و نیمه بیابانی استپی دیده می‌شود.

آگامای استپی هنگام روز فعالیت می کند و اغلب روی تپه‌ها یا گاهی تخته سنگ‌ها و دیگر برآمدگی‌ها درحالی که سر و سینه خود را بلند می کند، می‌نشینند. از حشرات، عنکبوتیان، هزارپایان و گاهی از مواد گیاهی تغذیه می کند. در بیشتر نواحی دشتی ایران با آب و هوای بیابانی و نیمه بیابانی گرم و خشک دیده می‌شود .

چقدر نمک در بدن انسان وجود دارد؟

نمک‌های زیادی در بدن انسان وجود دارد که مهم‌ترین آن‌ها سدیم کلرید یا همان نمک خوراکی است. نیاز روزانه ما به نمک ۵۰۰ میلی‌گرم است. سدیم کلرید منبع اصلی سدیم در رژیم غذایی ما است که به‌عنوان چاشنی، طعم‌دهنده و نگهدارنده استفاده می‌شود. این نمک حدود ۰/۴ درصد از وزن بدن ما را تشکیل می‌دهد و غلظت آن معادل غلظت نمک دریا است..

بنابراین بدن فردی با وزن ۵۰ کیلوگرم، دارای حدود ۲۰۰ گرم سدیم کلرید، معادل ۴۰ قاشق چایخوری است. با توجه به این‌که با هر بار عرق کردن نمک از دست می‌دهیم، باید مدام آن را جایگزین کنیم.

نمک دارای حدود ۳۹ درصد سدیم است و مابقی آن را کلر و عناصر کم‌مقدار تشکیل می‌دهند. اگر چه مصرف بیش از حد نمک منجر به فشار خون بالا و سرطان معده می‌شود اما این ماده جزء حیاتی ترکیبات شیمیایی بدن ما است و در بسیاری از عملکردهای آن از کیفیت خون تا انتقال سیگنال‌های عصبی نقش کلیدی دارد. تأثیری که نمک در سلامتی ما دارد منعکس کننده این است که وقتی سدیم بدن بیش از حد کم یا زیاد باشد چه اتفاقی می‌افتد.

اگر حشره‌ای وارد راه تنفسی ما شود چه اتفاقی می‌افتد؟

آیا ممکن است برحسب تصادف از راه تنفس حشره‌ای را به درون ریه‌های‌مان فرو ببریم؟ در پاسخ باید بدانیم که مجرای تنفسی ما دو راه دفاعی برای جلوگیری از بروز چنین اتفاقی دارد. نخست این که نای با ماده‌ای لغزنده به نام مخاط پوشیده شده‌است که حشرات کوچک را به دام می‌اندازد. ساختار نای متشکل از سلول‌های مویی است که به‌طور مداوم با حرکتی جارویی و رفت و برگشت ذرات به دام افتاده را به بیرون می‌راند. دوم این که برخوردار از رفلکسی غیرارادی هستیم که با تماس هر ذره یا جسمی خارجی به دیواره‌های نای موجب سرفه کردن ما می‌شود.

این واکنش در صورتی سرکوب می‌شود که دارویی مصرف کرده باشیم یا بیهوش باشیم. احتمال کمی هم وجود دارد که نفس عمیق بکشیم. اگر حشره‌ای وارد راه هوایی ما شود، نمی‌تواند مدت زیادی زنده بماند اما بدن کوچکش ممکن است عفونتی ایجاد کند که منجر به التهاب ریه می‌شود که اگر درمان نشود فرد همچنان از یک بیماری جدی رنج خواهد برد.

آیا اگر ماه کاملاً تیره بود، تنوع زیستی تغییر می‌کرد؟

اگر ماه به رنگ سیاه مات یا تیره بود، باز هم می‌توانست جزر و مد ایجاد کند اما مسیر خود در آسمان را تقریباً به‌طور نامرئی طی می‌کرد. علاوه بر از بین رفتن اختلاف ارتفاع بین دو پدیده جزر و مدی اسپرینگ و نیپ، تعیین فازهای ماه نیز غیرممکن می‌شد. وقتی در ماه کامل، خورشید و ماه و زمین در یک خط قرار می‌گیرند، آب دریا هم بیشتر از حد متوسط بالا می‌رود (اسپرینگ) و هم کمتر از میانگین پایین می‌آید (نیپ).

ریتمی که ماه در زمین ایجاد می‌کند یک سیگنال زمانی مهم است که بسیاری از جانوران برای هم‌زمان کردن رفتارهای خود از آن بهره می‌برند. برای مثال، مرجان‌ها از ماه کامل به‌عنوان محرکی برای تخم‌ریزی انبوه استفاده می‌کنند. این امر تضمین‌کننده هم زمانی تولید مثلی است؛ بدین

معنی که همه پولیپ‌های مرجانی به‌طور هم‌زمان تخم‌ها و اسپرم‌ها را در آب می‌ریزند. بدین ترتیب، احتمال باروری موفقیت‌آمیز افزایش می‌یابد. این بخشی از نقش ماه در تنوع زیستی است. پرنده‌ها نیز از چرخه‌های ماه برای تنظیم زمان مهاجرت استفاده می‌کنند.

قدرت بینایی پستانداران طوری سازگار یافته که در نور ماه خوب عمل می‌کنند. اگر پستانداران نمی‌توانستند عملکردهای خود را با ساعات شب سازگار کنند، شاید اصلاً سیر فرگشت را طی نمی‌کردند.

ماه نقشی بیش از یک ساعت ایفا می‌کند. اگر چه نور آن کمتر از یک‌هزارم یک درصد از نور روز است اما ۱۰۰۰ بار از نور ستارگان درخشان‌تر است. بدون نور ماه، تنها جانوران شب فعالی توان بقا می‌داشتند که از طریق لامسه یا پژواک‌یابی مسیریابی می‌کنند.

اتم‌های بدن ما یک میلیون سال پیش کجا بودند؟

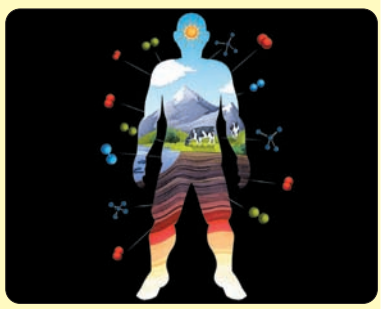

سالانه حدود ۵۰۰۰ تن ماده جدید از فضا به زمین سقوط می‌کند. بنابراین با یک آمار قطعی می‌توان گفت که یک میلیون سال پیش برخی از اتم‌هایی که سرنوشتآن‌ها تشکیل دادن بدن ما بوده در دل شهاب سنگ‌هایی قرار داشتند که پس از سفر در فضا سرانجام به زمین اصابت کرده‌اند.

چهار عنصر ۹۶ درصد از جرم بدن ما را تشکیل می‌دهند: اکسیژن، کربن، هیدروژن و نیتروژن. بیش از ۶۱ درصد را اکسیژن به خود اختصاص داده است و فقط ۱۰ درصد از جرم بدن متشکل از هیدروژن است اما هیدروژن عنصری بسیار سبک‌تر است. در نتیجه حدود ۶۳ درصد از اتم‌های بدن ما اتم‌های هیدروژن هستند، ۲۴ درصد اکسیژن و ۱۲ درصد کربن.

اتم‌های اکسیژن از طریق هوا به بدن راه می‌یابند. آب و هوا گازهای موجود در اتمسفر را با بی‌نظمی جابه‌جا می‌کند. می‌توانیم فرض را بر آن بگیریم که هر اتم اکسیژن به‌تازگی و فقط چند سال پیش ممکن است در هر نقطه‌ای از جهان بوده باشد.

بیشتراتم‌های هیدروژن ما از آبی که می‌نوشیم وارد بدن ما می‌شوند و اگر از آب شیر یا آب‌انبار باشد، معنایش این است که ۱۰۰ سال پیش اتم‌های آن در یکی از اقیانوس‌های دنیا بوده‌اند. در سفره‌های آب زیرزمینی آب کندتر و در مقیاس زمانی چند هزارساله تبادل می‌شود. بنابراین تعدادی از اتم‌های هیدروژن بدن ما حتی ۱۰۰۰ سال پیش در آب زیرزمینی زیرپایمان جاری بودند.

بالأخره اتم‌های کربن و نیتروژن بدن ما از غذایی که می‌خوریم می‌آیند. با جهانی‌شدن تجارت محصولات کشاورزی، اتم‌های کربن و نیتروژن از نقاط مختلف دنیا به ما می‌رسند. یک میلیون سال کافی بوده است تا بیشتراتم‌هایی که در بدن ما هستند به‌طور یکنواخت در سراسر سطح سیاره زمین و جو توزیع شده باشند. تعدادی از آن‌ها ممکن است در یک سنگ بوده‌باشند تا در اثر هوازدگی وارد جو شوند یا گیاهان آن‌هارا جذب کنند.

آیا در یک دنیای شبیه‌سازی‌شده زندگی می‌کنیم؟

هیچ راهی برای فهمیدن این که خارج از دنیای شبیه‌سازی‌شده چگونه است، وجود ندارد. ناشناختگی این موضوع مانند بود یا نبود جهان‌های موازی یا جهان پس از مرگ نیست بلکه یک پرسش پاسخ‌ناپذیر است. تصور کنیم در یک فضای شبیه‌سازی‌شده رایانه‌ای هستیم که خالق آن یا هوشی برتر است یا انسان‌های آینده.

اکنون تصور کنیم که به‌واسطه یک اشکال نرم‌افزاری یا باگ (bug) که در کد برنامه به‌جا مانده است، ما به‌طور تصادفی می‌توانیم پا را فراتر از محدوده برنامه‌نویسی شده خود بگذاریم و قالب‌بندی خام شبیه‌سازی را ببینیم؛ مانند اتفاقی که برای شخصیت نئو در فیلم ماتریکس افتاد.

چطور می‌توانیم بدانیم که این تجربه‌ای خارج از دنیای شبیه‌سازی‌شده است یا هنوز بخشی از آن است و برنامه‌نویس‌ها محض شوخی اشکال را باقی گذاشته‌اند.

آیا می‌توانیم به‌طور قطع بگوییم ستون‌های صفر و یکی که از مقابل چشمان ما رد می‌شوند ثابت می‌کنند که واقعیت، در اصل یک شبیه‌سازی است؟ شاید وقتی روی اتم‌ها و ذرات بنیادی که کوارک نام دارند دقیق شویم دریابیم که جهان از همین ستون‌های صفر و یک تشکیل شده است.

اگر می‌توانستیم اتصال خودمان با این دنیا را قطع کنیم و در واقعیتی سطح بالاتر ظاهر شویم، چطور می‌توانستیم بدانیم که این واقعیت همانی است که دیده می‌شود؟ ممکن است واقعیت دیگری هم وجود داشته باشد. اگر هیچ‌کدام از این واقعیت‌ها دست‌یافتنی نباشند و فقط در تصورات ما باشند، آیا باز هم می‌توان گفت که واقعی هستند؟

واقعیت شامل هر چیزی است که قابل اندازه‌گیری و سنجش باشد؛ هر چیزی غیر از آن وهم و خیال است. پرسیدن درباره این‌که در ورای این واقعیت چه چیزی وجود دارد مانند این است که بپرسیم پیش از تولد، ما چه کسی بودیم.

چهل سال پیش در همین روز

تمامی مطالب از روزنامه اطلاعات روز شنبه ۱۶ مهر ماه ۱۳۶۲ (برابر با اول محرم ۱۴۰۴، ۸ اکتبر ۱۹۸۳) نقل شده است.

هواپیماهای عراقی بانه و مریوان را بمباران کردند

سنندج ـ خبرگزاری جمهوری اسلامی: بر اثر حملات هوائی دشمن بعثی ـ صهیونیستی به شهرهای بانه و مریوان ۳ تن از هموطنانمان در این دو شهر شهید و شش تن زخمی شدند. چندین خانه مسکونی نیز ویران شد. هواپیماهای عراقی به روستای میرحسام از توابع بانه نیز حمله کردند که در نتیجه یک پسربچه هفت ساله شهید و شش تن زخمی شدند و حداقل دو خانه مسکونی کاملاً تخریب شد.

ستاد کمکهای فوری و ضربتی به مناطق خسارت دیده تشکیل شد

امام خمینی رهبر انقلاب اسلامی طی حکمی به آیت‌الله مهدوی کنی مأموریت دادند تا با تشکیل ستادی با اختیارات کامل و فوق برنامه نیازهای تدارکاتی و عاطفی مردم مصیبت‌زده و داغدیده‌ای که براثر بمباران‌های مکرر مناطق مسکونی شهرها و روستاها بوسیله عوامل استکبار جهانی و حزب بعث عفلقی عراق خسارت دیده‌اند را بدون وقفه برآورده سازد.

استقلال در صدر جدول به پرواز در آمد

استقلال یک ـ پرسپولیس صفر

مسابقه این دو تیم با ۱۰ دقیقه تاخیر به علت ازدحام جمعیت بیش از حد گنجایش ورزشگاه ساعت ۵ و ۵۰ دقیقه با سوت حمید خوشخوان داور این مسابقه با یورش هر دو تیم پرسپولیس و استقلال آغاز شد. در دقیقه ۶ بازی بود که ناصر محمدخانی گلزن شماره یک پرسپولیس توپی را که در چند قدمی دروازه حریف نصیبش شد، با عجله و بی‌دقتی هدر داد و به خارج فرستاد. در دقیقه ۱۲ بازی جمعیت زیادی که از دکلهای برق بالا رفته و حتی روی نورافکنها نشسته بودند، با لجاجت حاضر به پائین آمدن از آن قسمت نبودند و چون خطر برق گرفتگی برای این افراد وجود داشت. مسابقه به مدت ده دقیقه متوقف گردید و در تمامی این مدت بلندگوهای استادیوم به‌طور مکرر از این تعداد خواستند آن قسمت را ترک نمایند. سرانجام با وساطت مردم، مسابقه نیمه تمام با روشن شدن چراغهای ورزشگاه ادامه یافت. سرانجام در دقیقه ۵۷ مسابقه مزد سرعت و هوشیاری و بازی دلپذیر خود را گرفت. حسن احدی با پاس بلند توپی را روانه دروازه پرسپولیس کرد و ضربه سر زیبای پرویز مظلومی توپ را در قلب دروازه جای داد. دیروز ورزشگاه صد هزار نفری آزادی مجبور شد نزدیک به ۱۴۰ هزار نفر را در خود جای دهد و...

اولین بلندگوی ساخت ایران با ۱۰۰ ریال هزینه تولید شد

زنجان ـ با تلاش و همت یک جهادگر عضو مخابرات جهاد سازندگی قزوین اولین بلندگوی ساخت ایران برای استفاده در رادیو و تلویزیون ساخته شد، برادر بهروز خانلو سازنده این دستگاه در گفتگوئی با خبرگزاری جمهوری اسلامی مرکز زنجان با اعلام این مطلب که ساخت این دستگاه صد ریال هزینه داشته، گفت: پیش‌بینی میشود در سالهای ۶۲ و ۶۳ کارخانه ساخت این‌گونه بلندگوها در قزوین تأسیس شود و انشاءالله در سال ۶۴ مورد بهره‌برداری قرار گیرد.

۲۸۰ هسته گزینش در وزارتخانه‌ها و سازمانهای دولتی، تشکیل شده است

حجت‌الاسلام مقتدائی سخنگوی شورایعالی قضائی، روز پنجشنبه گذشته، در گفتگویی با خبرنگاران گفت: چهارشنبه شب گذشته در رابطه با فرمان هشت ماده‌ای حضرت امام خمینی رهبر انقلاب و بنیانگزار جمهوری اسلامی ایران، جلسه‌ای با حضور اعضای هیأت عالی گزینش داشتیم که اینان، گزارشی از عملکرد خود را به شورایعالی قضایی ارائه دادند. براساس این گزارش: ۲۸۰ هسته گزینش در وزارت‌خانه‌ها و سازمان‌های دولتی تشکیل شده که طبق فرمان حضرت امام، باید قاطعانه با توجه به معیارها و دستورالعملها انجام وظیفه نمایند.

قاب امروز

نمایشگاه روستا آباد در مصلی تهران / عکس از: مصطفی تقاضایی

سرایه

زان شب که نهاد روی بر بالش ما
هر شب به فلک همی رسد نالش ما
ای یک‌شبه وصل از پی یک‌ساله فراق
بازآی، اگر تمام شد لایش ما

اثیرالدین اخسیکتی

پند بزرگان

خداوندا! مرا از کسانی قرار ده که دنیاشان را برای دینشان می‌فروشند نه دینشان را برای دنیاشان.

دکتر علی شریعتی

علت هر شکستی، عمل کردن بدون فکر است.

الکس مکنزی

امروز در تاریخ

روز مهرگان

شانزدهمین روز از ماه مهر، «روز مهرگان» است که ایرانیان از هزاره دوم پیش از میلاد آن را گرامی داشته‌اند و دومین روز مهم سال پس از «نوروز» به‌شمار آورده و مفصل‌ترین مراسم از جشن‌های شش روزه مهرگان را در این روز برگزار کرده‌اند. از سده بیستم میلادی به دلیل نامعلوم، در ایران روز مهرگان از شانزدهم مهر به چهاردهم این ماه منتقل شده است. مهر (میترا) در پارسی مفهوم «فروغ، روشنایی، دوستی، پیوستگی، پیوند و محبت» داشته و ضد دروغ، دروغ‌گویی، پیمان‌شکنی، خشونت و نامهربانی کردن بوده است.

پیشنهاد صلح از طرف عثمانی به نادرشاه

هشتم اکتبر سال ۱۷۴۶ (۱۶ مهر ماه) دولت عثمانی که ارتش آن کشور در سال ۱۷۴۵ در منطقه «قارص» از ارتش ایران شکست خورده بود، به نادرشاه پیشنهاد کرد که یک پیمان صلح دائم تنظیم و امضاء شود.

نادرشاه در آگوست ۱۷۴۳ بغداد و بصره را از دست عثمانی خارج و پادگان نظامیان این دولت در کرکوک را گلوله باران کرده و آنان را فراری داده بود. در پی عملیات نظامی نادرشاه در بین‌النهرین، دولت عثمانی که یارای مقابله با او را نداشت پیشنهاد صلح داد و قرارداد مربوط در سال ۱۷۴۷ میان دو دولت به امضاء رسید، نادر از بغداد صرف‌نظر کرد و عثمانی حاکمیت ایران بر سلیمانیه و ایروان را به رسمیت شناخت و متعهد شد که نسبت به قفقاز نظر نداشته باشد.

بازداشت قوام‌السلطنه به دست رضاخان

رضاخان پهلوی، سردار سپه و وزیر جنگ وقت، هفتم اکتبر ۱۹۲۳ (مهرماه ۱۳۰۲)، قوام‌السلطنه (احمد قوام)، رئیس‌الوزراء پیشین را به طرح توطئه قتل خود متهم کرد و بدون مراجعه به دستگاه قضایی، همان روز، ۱۶ مهر ماه ۱۳۰۲، وی را احضار و در پادگان عشرت‌آباد بازداشت کرد و دو هفته دربند نگهداشت و سپس با میانجیگری احمدشاه آزاد کرد.

www.iranianshistoryonthisday.com

شرح درمتن ۶۱۸۲

پاسخ ۶۱۸۱

سودوکو ۳۶۶۹

		۱			۵			۸
		۸			۱	۲	۷	
	۷		۶	۹				
	۳							۹
			۱		۹			
۵							۳	
				۵	۴		۲	
	۶	۲	۸			۹		
۸			۹			۴		

غلامحسین باغبان

طراح جدول

پاسخ ۳۶۶۸

۳	۴	۸	۶	۷	۲	۱	۹	۵
۱	۹	۵	۳	۴	۸	۶	۷	۲
۶	۷	۲	۱	۹	۵	۳	۴	۸
۸	۳	۴	۲	۵	۶	۷	۱	۹
۷	۶	۱	۸	۳	۹	۲	۵	۴
۲	۵	۹	۴	۱	۷	۸	۳	۶
۹	۸	۳	۷	۲	۴	۵	۶	۱
۴	۱	۶	۵	۸	۳	۹	۲	۷
۵	۲	۷	۹	۶	۱	۴	۸	۳

اطلاعات ۱۳۰۵
*یکشنبه ۱۶ مهر ۱۴۰۲*۲۲ ربیع الاول ۱۴۴۵
*۸ اکتبر ۲۰۲۳*سال نود و هشتم*شماره ۲۸۵۰۱
ettelaatonline ettelaat.com

شرکت دخانیات ایران

آگهی فروش تعدادی از املاک مازاد شرکت دخانیات ایران

(کد فراخوان در پایگاه ملی اطلاع‌رسانی مناقصات: ۵۳/۱۵۶/۲۳۲)

شرکت دخانیات ایران در نظر دارد، در راستای طرح مولدسازی نسبت به‌فروش و واگذاری تعدادی از املاک مازاد خود از طریق برگزاری مزایده عمومی یک مرحله‌ای اقدام نماید. لذا از کلیه متقاضیان واجد شرایط دعوت به‌عمل می‌آید از تاریخ ۱۴۰۲/۰۷/۱۶ لغایت ۱۴۰۲/۰۷/۲۳ پس از واریز مبلغ دو میلیون ریال به‌حساب شماره ۴۷۰۰۰۷۰۱۳۳۶۶۰۹۵ به‌نام شرکت دخانیات ایران نزد بانک پارسیان شعبه آزادی تهران به آدرس تهران، خیابان قزوین، شرکت دخانیات ایران، اداره آموزش، طبقه اول، مدیریت دفتر دبیرخانه کمیسیون یا آدرس‌های استانی مندرج در جدول ذیل مراجعه و یا پس از ثبت‌نام در پایگاه ملی اطلاع‌رسانی مناقصات به آدرس www.iets.mporg.ir اسناد مزایده را به‌صورت رایگان دریافت نماید.

- متقاضیان در هر کدام از ردیف‌های املاک موضوع مزایده که تمایل به شرکت دارند، می‌توانند نسبت به ارائه تضمین شرکت در مزایده همان ردیف، به‌صورت مجزا منفرداً و مستقلاً مطابق مبالغ مندرج جدول ذیل اقدام و متعاقباً نسبت به ارائه پیشنهاد قیمت در همان ردیف ملک اقدام نمایند.
- مبلغ تضمین شرکت در مزایده می‌بایست به‌صورت ضمانت‌نامه بانکی معتبر سه ماهه بدون قید وشرط و قابل تمدید ویا واریز وجه نقد به‌حساب ۴۷۰۰۰۷۰۱۳۳۶۶۰۹ به‌نام شرکت دخانیات ایران نزد بانک پارسیان شعبه آزادی تهران باشد.
- تاریخ و محل ارائه پاکات و تسلیم پیشنهادات مطابق با جدول مشخصات ذیل و برگ شرایط اسناد مزایده می‌باشد.
- هزینه درج آگهی روزنامه تا سقف مبلغ یک و نیم میلیارد ریال متناسب با تعداد برندگان بر عهده ایشان می‌باشد.
- مزایده‌گران می‌بایست ضمن بازدید از املاک ذیل، نسبت به تکمیل پاکات پیشنهادی (الف، ب و ج) در موعد مقرر اقدام نمایند.
- واگذاری املاک مذکور با وضعیت موجود صورت می‌پذیرد.

جدول مشخصات املاک موضوع مزایده

آذربایجان شرقی

ردیف	آدرس، قطعه و پلاک ثبتی	عرصه مترمربع	اعیان مترمربع	کاربری مترمربع	میزان مالکیت / توضیحات	قیمت پایه / ریال	مبلغ تضمین /ریال	زمان و محل تحویل پاکات	زمان و محل بازگشایی پاکات
۱	آذرشهر، ضلع شرقی میدان نماز و مشرف به میدان اول خیابان شهید عارفی به پلاک ثبتی ۳۶۹۷	۱۵۱۶	۰	زمین	سند دفترچه‌ای شش دانگ است. زمین خالی و بدون اعیانی می‌باشد.	۲۷۲،۸۸۰،۰۰۰،۰۰۰	۱۳ / ۶۴۴ / ۰۰۰ / ۰۰۰	حداکثر تا ۳۰ دقیقه قبل از زمان بازگشایی پاکات و به آدرس: تبریز، ابتدای میدان دانش‌سرا، اداره‌کل دخانیات آذربایجان شرقی، واحد حراست تلفن: ۰۴۱۳۵۲۶۲۲۳۰	روز شنبه مورخ ۱۴۰۲/۸/۶ رأس ساعت ۱۰ صبح به آدرس: تبریز، ابتدای میدان دانش‌سرا، اداره‌کل دخانیات آذربایجان شرقی
۲	سراب، خیابان مطهری شمالی نرسیده به میدان قلعه جوک به پلاک ثبتی ۱/۲۰۹۷	۱۱۳۳۵	۲۲۷۶ / ۴۳	اداری	سند دفترچه‌ای شش دانگ است.	۱،۰۳۷،۵۴۹،۰۰۰،۰۰۰	۵۱ / ۸۷۷ / ۴۵۰ / ۰۰۰		
۳	میانه، شهرک اندیشه کوچه خیام۷ قطعه۷۴۱ به پلاک ثبتی ۹/۳۷۰	۲۲۴	۰	زمین	سند تک برگ شش دانگ است. زمین خالی و بدون اعیانی می‌باشد	۱۹،۹۳۶،۰۰۰،۰۰۰	۹۹۶ / ۸۰۰ / ۰۰۰		
۴	میانه، شهرک اندیشه کوچه خیام۷ قطعه۷۴۲ به پلاک ثبتی ۹/۳۷۱	۲۲۲	۰	زمین	سند تک برگ شش دانگ است. زمین خالی و بدون اعیانی می‌باشد.	۲۹،۹۷۰،۰۰۰،۰۰۰	۱ / ۴۹۸ / ۵۰۰ / ۰۰۰		

آذربایجان غربی

ردیف	آدرس، قطعه و پلاک ثبتی	عرصه	اعیان	کاربری	میزان مالکیت / توضیحات	قیمت پایه/ریال	مبلغ تضمین /ریال	زمان و محل تحویل پاکات	زمان و محل بازگشایی پاکات
۵	شاهین دژ، خیابان قیام،خیابان فرمانداری،نبش خیابان شهدای کعبه، ملک آفیتال به پلاک ثبتی ۱/۹۳۹۹	۱۴۱۴۸ / ۶۰	۱۲۹۳۰	صنعتی	سند تک برگ شش دانگ است	۳۷۳،۰۱۵،۰۰۰،۰۰۰	۱۸ / ۶۵۰ / ۷۵۰ / ۰۰۰	حداکثر تا ۳۰ دقیقه قبل از زمان بازگشایی پاکات و به آدرس: ارومیه- خیابان میرزای شیرازی- مجتمع دخانیات آذربایجان غربی- واحد حراست تلفن: ۰۴۴۳۲۷۷۰۲۹۵	روز دوشنبه مورخ ۱۴۰۲/۸/۸ رأس ساعت ۱۰صبح به آدرس: ارومیه- خیابان میرزای شیرازی- مجتمع دخانیات آذربایجان غربی
۶	شاهین دژ، ورودی شهر جدید کشاورز از سمت راست شاهین دژ، ملک کشاورز به پلاک ثبتی ۸۴/۱۰۵	۲۲۵۳	۲۸۸	–	سند دفترچه‌ای مشاعی است . در سال ۱۳۷۹ به میزان ۲۲۹۶ سهم از ۴۰۰۰۰ سهم از سازمان جنگلها و مراتع خریداری شده است.	۱۸،۰۲۴،۰۰۰،۰۰۰	۹۰۱ / ۲۰۰ / ۰۰۰		

اصفهان

ردیف	آدرس، قطعه و پلاک ثبتی	عرصه	اعیان	کاربری	میزان مالکیت / توضیحات	قیمت پایه/ریال	مبلغ تضمین /ریال	زمان و محل تحویل پاکات	زمان و محل بازگشایی پاکات
۷	برزان، خیابان شهیدان غربی،کوچه رضا عسگری کوچه لاله‌ها زمین (سه دانگ با وضعیت مشخص) به پلاک ثبتی ۱۶/۷۳۵	کل عرصه ۷۳۵	۰	زمین	سند دفترچه‌ای سه دانگ مشاع است. سه دانگ از سند متعلق به شرکت دخانیات ایران است و رقم قیمت پایه بر اساس سه دانگ است. میزان عرصه در سند ۷۳۵ مترمربع ودر گزارش کارشناس رسمی سال ۱۴۰۲، ۷۴۵ مترمربع قید شده است.	۵۲،۱۵۰،۰۰۰،۰۰۰	۲ / ۶۰۷ / ۵۰۰ / ۰۰۰	حداکثر تا ۳۰ دقیقه قبل از زمان بازگشایی پاکات و به آدرس: اصفهان- خیابان کمال اسماعیل- روبه‌روی پل چوبی- جنب دبیرستان هراتی- مجتمع دخانیات اصفهان-واحد حراست تلفن: ۰۳۱۳۲۲۲۴۹۷۰	روز سه‌شنبه مورخ ۱۴۰۲/۸/۹ رأس ساعت۱۰ صبح به آدرس: اصفهان- خیابان کمال اسماعیل- روبه‌روی پل چوبی- جنب دبیرستان هراتی- مجتمع دخانیات اصفهان

سیستان و بلوچستان

ردیف	آدرس، قطعه و پلاک ثبتی	عرصه	اعیان	کاربری	میزان مالکیت / توضیحات	قیمت پایه/ریال	مبلغ تضمین /ریال	زمان و محل تحویل پاکات	زمان و محل بازگشایی پاکات
۸	زاهدان، مجتمع جام جم بلوک ۶۴ طبقه همکف شرقی به پلاک ثبتی ۶۰۷۵/۲۷۷	مشاعی	۶۴ / ۴۷	مسکونی	سند تک برگ شش دانگ است	۴،۸۰۰،۰۰۰،۰۰۰	۲۴۰ / ۰۰۰ / ۰۰۰	حداکثر تا ۳۰ دقیقه قبل از زمان بازگشایی پاکات و به آدرس: زاهدان- خ امام خمینی (ره)- بعد از میدان ۱۵خرداد- نبش کوچه فرهاد- اداره کل دخانیات سیستان و بلوچستان-واحد حراست تلفن: ۰۵۴۳۳۵۱۳۷۹۷	روز شنبه مورخ ۱۴۰۲/۸/۶ رأس ساعت ۱۰ صبح به آدرس: زاهدان- خ امام خمینی (ره)- بعد از میدان ۱۵خرداد- نبش کوچه فرهاد- اداره کل دخانیات سیستان و بلوچستان
	توضیحات: هر دو بلوک ۶۴ و ۳۰ در ۴ طبقه (۸ واحد، ساختمان‌های همه بلوک به‌صورت شرقی و غربی (دوقلو) می‌باشند. در بلوک ۶۴ همه واحدهای شرقی متعلق به شرکت می‌باشد. در بلوک ۳۰، فقط طبقه اول شرقی و غربی متعلق به شرکت می‌باشد. ملک طبقه همکف شرقی بلوک ۶۴ در اجاره نمی‌باشد.								
۹	زاهدان، مجتمع جام جم بلوک ۶۴ طبقه اول به پلاک ثبتی ۶۰۷۵/۲۷۸	مشاعی	۶۴ / ۴۷	مسکونی	سند تک برگ شش دانگ است	۴،۵۰۰،۰۰۰،۰۰۰	۲۲۵ / ۰۰۰ / ۰۰۰		
	توضیحات: هر دو بلوک ۶۴ و ۳۰ در ۴ طبقه (۸ واحد، ساختمان‌های همه بلوک به‌صورت شرقی و غربی (دوقلو) می‌باشد.) می‌باشند. در بلوک ۶۴ همه واحدهای شرقی متعلق به شرکت می‌باشد. در بلوک ۳۰، فقط طبقه اول شرقی و غربی متعلق به شرکت می‌باشد. ملک طبقه اول شرقی بلوک ۶۴ در اجاره نمی‌باشد.								
۱۰	زاهدان، مجتمع جام جم بلوک ۶۴ طبقه دوم شرقی به پلاک ثبتی ۶۰۷۵/۲۸۰	مشاعی	۶۴ / ۴۷	مسکونی	سند تک برگ شش دانگ است	۴،۲۰۰،۰۰۰،۰۰۰	۲۱۰ / ۰۰۰ / ۰۰۰		
	توضیحات: هر دو بلوک ۶۴ و ۳۰ در ۴ طبقه (۸ واحد، ساختمان‌های همه بلوک به‌صورت شرقی و غربی (دوقلو) می‌باشد.) می‌باشند. در بلوک ۶۴ همه واحدهای شرقی متعلق به شرکت می‌باشد. در بلوک ۳۰، فقط طبقه اول شرقی و غربی متعلق به شرکت می‌باشد. ملک طبقه دوم شرقی بلوک ۶۴ در اجاره نمی‌باشد.								
۱۱	زاهدان، مجتمع جام جم بلوک ۶۴ طبقه سوم شرقی به پلاک ثبتی ۶۰۷۵/۲۸۲	مشاعی	۶۴ / ۴۷	مسکونی	سند تک برگ شش دانگ است	۴،۰۰۰،۰۰۰،۰۰۰	۲۰۰ / ۰۰۰ / ۰۰۰		
	توضیحات: هر دو بلوک ۶۴ و ۳۰ در ۴ طبقه (۸ واحد، ساختمان‌های همه بلوک به‌صورت شرقی و غربی (دوقلو) می‌باشد.) می‌باشند. در بلوک ۶۴ همه واحدهای شرقی متعلق به شرکت می‌باشد. در بلوک ۳۰، فقط طبقه اول شرقی و غربی متعلق به شرکت می‌باشد. ملک سوم شرقی بلوک ۶۴ در اجاره نمی‌باشد.								
۱۲	زاهدان، مجتمع جام جم بلوک ۳۰ واحد اول شرقی به پلاک ثبتی ۶۰۷۵/۲۸۵	مشاعی	۷۹ / ۸۰	مسکونی	سند تک برگ شش دانگ است	۷،۱۸۰،۰۰۰،۰۰۰	۳۵۹ / ۰۰۰ / ۰۰۰		
	توضیحات: هر دو بلوک ۶۴ و ۳۰ در ۴ طبقه (۸ واحد، ساختمان‌های همه بلوک به‌صورت شرقی و غربی (دوقلو) می‌باشد.) می‌باشند. در بلوک ۶۴ همه واحدهای شرقی متعلق به شرکت می‌باشد. در بلوک ۳۰، فقط طبقه اول شرقی و غربی متعلق به شرکت می‌باشد. ملک طبقه اول شرقی بلوک ۳۰ در اجاره نمی‌باشد.								
۱۳	زاهدان، مجتمع جام جم بلوک ۳۰ واحد اول غربی به پلاک ثبتی ۶۰۷۵/۲۸۶	مشاعی	۷۹ / ۸۰	مسکونی	سند تک برگ شش دانگ است	۷،۱۸۰،۰۰۰،۰۰۰	۳۵۹ / ۰۰۰ / ۰۰۰		
	توضیحات: هر دو بلوک ۶۴ و ۳۰ در ۴ طبقه (۸ واحد، ساختمان‌های همه بلوک به‌صورت شرقی و غربی (دوقلو) می‌باشد.) می‌باشند. در بلوک ۶۴ همه واحدهای شرقی متعلق به شرکت می‌باشد. در بلوک ۳۰، فقط طبقه اول شرقی و غربی متعلق به شرکت می‌باشد. ملک طبقه اول غربی بلوک ۳۰ در اجاره نمی‌باشد.								

کردستان

ردیف	آدرس، قطعه و پلاک ثبتی	عرصه	اعیان	کاربری	میزان مالکیت / توضیحات	قیمت پایه/ریال	مبلغ تضمین /ریال	زمان و محل تحویل پاکات	زمان و محل بازگشایی پاکات
۱۴	مریوان، چهارراه شهید فهمیده، نبش خیابان جمهوری، به پلاک ثبتی ۳۰۴	۴۸۲۹ / ۸۲	۲۹۶۷ / ۱۸	اداری	سند تک برگ شش دانگ است. ظهر سند مالکیت، ۳۸/۷۵ مترمربع در تعریض خیابان شمالی و شرقی قرار دارد. لذا مساحت اصلاحی ملک پس از انجام تعریض ۴۷۹۱/۰۷ مترمربع می‌باشد.	۹،۰۰۰،۰۰۰،۰۰۰،۰۰۰	۴۵۰ / ۰۰۰ / ۰۰۰ / ۰۰۰	حداکثر تا ۳۰ دقیقه قبل از زمان بازگشایی پاکات و به آدرس: سنندج- میدان انقلاب- خیابان طالقانی- مجتمع دخانیات کردستان-واحد حراست تلفن: ۰۸۷۳۳۱۵۲۵۹۰	روز سه‌شنبه مورخ ۱۴۰۲/۸/۹ رأس ساعت ۱۰ صبح به آدرس: سنندج- میدان انقلاب- خیابان طالقانی- مجتمع دخانیات کردستان

کرمانشاه

ردیف	آدرس، قطعه و پلاک ثبتی	عرصه	اعیان	کاربری	میزان مالکیت / توضیحات	قیمت پایه/ریال	مبلغ تضمین /ریال	زمان و محل تحویل پاکات	زمان و محل بازگشایی پاکات
۱۵	کرمانشاه میدان نیایش- بلوار صیاد شیرازی - شهرک رجایی، طبقه همکف غربی بلوک۱۸ به پلاک ثبتی ۳۵۸/۸۲۸	مشاعی	۱۲۹ / ۲۲	مسکونی	سند تک برگ شش دانگ است.	۱۰،۷۴۷،۷۷۷،۵۰۰	۵۳۷ / ۳۸۸ / ۸۷۵	حداکثر تا ۳۰ دقیقه قبل از زمان بازگشایی پاکات و به آدرس: کرمانشاه- نبش چهارراه سیلو- اداره‌کل دخانیات کرمانشاه -واحد حراست تلفن: ۰۸۳۳۸۲۴۸۳۹۷	روز شنبه مورخ ۱۴۰۲/۸/۶ رأس ساعت ۱۰صبح به آدرس: کرمانشاه- نبش چهارراه سیلو- اداره‌کل دخانیات کرمانشاه
۱۶	کرمانشاه میدان نیایش- بلوار صیاد شیرازی - شهرک رجایی، طبقه همکف غربی بلوک۳۳ به پلاک ثبتی ۳۵۸/۹۴۸	مشاعی	۸۴ / ۵۰	مسکونی	سند تک برگ شش دانگ است.	۷،۴۳۶،۱۲۵،۰۰۰	۳۷۱ / ۸۰۶ / ۲۵۰		
۱۷	کرمانشاه، میدان نیایش- بلوار صیاد شیرازی - شهرک رجایی طبقه همکف غربی بلوک۳۴ به پلاک ثبتی ۳۵۸/۹۵۲	مشاعی	۸۴ / ۵۰	مسکونی	سند تک برگ شش دانگ است.	۷،۴۳۶،۱۲۵،۰۰۰	۳۷۱ / ۸۰۶ / ۲۵۰		
۱۸	کرمانشاه میدان نیایش- بلوار صیاد شیرازی - شهرک رجایی، طبقه همکف شرقی بلوک ۳۴ به پلاک ثبتی ۳۵۸/۹۵۳	مشاعی	۸۴ / ۵۰	مسکونی	سند تک برگ شش دانگ است.	۷،۴۳۶،۱۲۵،۰۰۰	۳۷۱ / ۸۰۶ / ۲۵۰		
۱۹	کرمانشاه، میدان نیایش- بلوار صیاد شیرازی - شهرک رجایی طبقه اول غربی بلوک۳۴ به پلاک ثبتی ۳۵۸/۹۵۴	مشاعی	۸۴ / ۵۰	مسکونی	سند تک برگ شش دانگ است.	۷،۰۶۴،۳۱۸،۷۵۰	۳۵۳ / ۲۱۵ / ۹۳۸		
۲۰	کرمانشاه میدان نیایش- بلوار صیاد شیرازی - شهرک رجایی،طبقه اول شرقی بلوک۳۴ به پلاک ثبتی ۳۵۸/۹۵۵	مشاعی	۸۴ / ۵۰	مسکونی	سند تک برگ شش دانگ است.	۷،۰۶۴،۳۱۸،۷۵۰	۳۵۳ / ۲۱۵ / ۹۳۸		
۲۱	کرمانشاه، میدان نیایش- بلوار صیاد شیرازی - شهرک رجایی طبقه دوم غربی بلوک۳۴ به پلاک ثبتی ۳۵۸/۹۵۶	مشاعی	۸۴ / ۵۰	مسکونی	سند تک برگ شش دانگ است.	۶،۷۸۱،۲۵۰،۰۰۰	۳۳۹ / ۰۶۲ / ۵۰۰		
۲۲	کرمانشاه میدان نیایش- بلوار صیاد شیرازی - شهرک رجایی طبقه دوم شرقی بلوک۳۴ به پلاک ثبتی ۳۵۸/۹۵۷	مشاعی	۸۴ / ۵۰	مسکونی	سند تک برگ شش دانگ است.	۶،۷۸۱،۲۵۰،۰۰۰	۳۳۹ / ۰۶۲ / ۵۰۰		
۲۳	کرمانشاه میدان نیایش- بلوار صیاد شیرازی - شهرک رجایی طبقه سوم غربی بلوک۳۴ به پلاک ثبتی ۳۵۸/۹۵۸	مشاعی	۸۴ / ۵۰	مسکونی	سند تک برگ شش دانگ است.	۶،۴۵۳،۸۱۲،۵۰۰	۳۲۲ / ۶۹۰ / ۶۲۵		
۲۴	کرمانشاه میدان نیایش- بلوار صیاد شیرازی - شهرک رجایی طبقه سوم شرقی بلوک۳۴ به پلاک ثبتی۳۵۸/۹۵۹	مشاعی	۸۴ / ۵۰	مسکونی	سند تک برگ شش دانگ است.	۶،۴۵۳،۸۱۲،۵۰۰	۳۲۲ / ۶۹۰ / ۶۲۵		

گلستان

ردیف	آدرس، قطعه و پلاک ثبتی	عرصه	اعیان	کاربری	میزان مالکیت / توضیحات	قیمت پایه/ریال	مبلغ تضمین /ریال	زمان و محل تحویل پاکات	زمان و محل بازگشایی پاکات
۲۵	فاضل آباد -ورودی غربی شهر-مجتمع مسکونی دخانیات (شامل ۷۲ واحد مسکونی- سالن ورزشی-مدرسه-حسینیه-چاه نیمه عمیق) به پلاک ثبتی ۱/۲۲۷۵	۱۵۱۳۰	۹۹۰۲ / ۴۸	مسکونی	سند تک برگ شش دانگ است. در وضع موجود عرصه۵۱ / ۱۴۸۲۹ مترمربع است شامل ۷۲واحد مسکونی، باشگاه، مدرسه و حسینیه است. تمامی املاک غیرتفکیکی و دارای یک سند است. ۴۶ واحد در اجاره است. تاریخ پایان قراردادهای اجاره واحدها متفاوت بوده و حداکثر تاریخ پایان قراردادها در تاریخ ۱۴۰۳/۰۲/۱۷ می‌باشد.	۱،۴۱۲،۹۳۰،۰۰۰،۰۰۰	۷۰ / ۶۴۶ / ۵۰۰ / ۰۰۰	حداکثر تا ۳۰ دقیقه قبل از زمان بازگشایی پاکات و به آدرس: گرگان- میدان ولیعصر (عج)- مجتمع دخانیات استان گلستان-واحد حراست تلفن: ۰۱۷۳۲۲۳۶۱۹۵	روز سه‌شنبه مورخ ۱۴۰۲/۸/۹ رأس ساعت ۱۰ صبح به آدرس: گرگان- میدان ولیعصر (عج)- مجتمع دخانیات استان گلستان

گیلان

ردیف	آدرس، قطعه و پلاک ثبتی	عرصه	اعیان	کاربری	میزان مالکیت / توضیحات	قیمت پایه/ریال	مبلغ تضمین /ریال	زمان و محل تحویل پاکات	زمان و محل بازگشایی پاکات
۲۶	رشت، میدان فرهنگ روبه‌روی فروشگاه رفاه،انبار دخانیات ناصریه به پلاک ثبتی ۲۸۳۸/۶	۶۰۳۶۱ / ۲۲	۲۰۱۹۵	انبار در طرح تفصیلی در پهنه S۲۲۱	سند دفترچه‌ای شش دانگ است	۸،۸۰۰،۰۰۰،۰۰۰،۰۰۰	۴۴۰ / ۰۰۰ / ۰۰۰ / ۰۰۰	حداکثر تا ۳۰ دقیقه قبل از زمان بازگشایی پاکات و به آدرس: رشت- بلوار شهید افتخاری- روبه‌روی بیمارستان قائم- مجتمع دخانیات گیلان-واحد حراست تلفن: ۰۱۳۳۳۵۶۱۳۱۴	روز شنبه مورخ ۱۴۰۲/۸/۶ رأس ساعت ۱۰ صبح به آدرس: رشت- بلوار شهید افتخاری- روبه‌روی بیمارستان قائم- مجتمع دخانیات گیلان
۲۷	رشت، میدان شهرداری،خیابان سعدی،کوچه اقتصاد،اداره پخش و فروش به پلاک ثبتی ۳/۲۵۵۳و فروشگاه به پلاک ثبتی ۳/۳۴۲۱	۹۱۴۰	۴۵۹۳	اداره S۲۲۱ و فروشگاه تجاری	هر دو ملک دارای سند دفترچه‌ای شش دانگ است.	۲،۶۷۷،۰۰۰،۰۰۰،۰۰۰	۱۳۳ / ۸۵۰ / ۰۰۰ / ۰۰۰		
	توضیحات: ملک ردیف ۲۷ شامل دو سند اداره پخش و فروش و فروشگاه است. سند اداره پخش و فروش به‌نام شرکت دخانیات ایران و سند فروشگاه به‌نام دولت شاهنشاهی و نمایندگی دخانیات است. در توضیحات سند فروشگاه، دولت جمهوری اسلامی به دولت شاهنشاهی جایگزین شده است.میزان ۴۸ مترمربع از کل عرصه اعیان عنوان شده مربوط به سند فروشگاه است.سند اداره پخش و فروش فاقد مساحت عرصه و اعیان است و در کارشناسی ۱۴۰۲ مساحت عرصه اداره پخش و فروش ۸۹۸۵/۱۶ مترمربع مساحی شده است.								

لرستان

ردیف	آدرس، قطعه و پلاک ثبتی	عرصه	اعیان	کاربری	میزان مالکیت / توضیحات	قیمت پایه/ریال	مبلغ تضمین /ریال	زمان و محل تحویل پاکات	زمان و محل بازگشایی پاکات
۲۸	خرم آباد، نبش میدان ۲۲ بهمن، کوچه بهاران یکم طبقه همکف واحد ۱ به پلاک ثبتی ۲۰۹۱/۱۳۱۷۱	مشاعی	۷۷ / ۲۷	مسکونی	سند تک برگ شش دانگ	۸،۳۸۷،۶۵۸،۵۰۰	۴۱۹ / ۳۸۲ / ۹۲۵	حداکثر تا ۳۰ دقیقه قبل از زمان بازگشایی پاکات و به آدرس: خرم آباد- بلواره۶۰متری- بلوار حج و زیارت- روبه‌روی تأمین و اجتماعی- اداره‌کل دخانیات خرم‌آباد- واحد حراست تلفن: ۰۶۶۳۳۲۴۲۲۵۰	روز دوشنبه مورخ ۱۴۰۲/۸/۸ رأس ساعت ۱۰ صبح به ادرس: خرم آباد- بلواره۶۰متری- بلوار حج و زیارت- روبه‌روی تأمین و اجتماعی- اداره‌کل دخانیات خرم‌آباد
۲۹	خرم آباد، نبش میدان ۲۲ بهمن، کوچه بهاران یکم طبقه همکف واحد ۲ به پلاک ثبتی ۲۰۹۱/۱۳۱۷۲	مشاعی	۷۷ / ۲۷	مسکونی	سند تک برگ شش دانگ	۸،۳۸۷،۶۵۸،۵۰۰	۴۱۹ / ۳۸۲ / ۹۲۵		
۳۰	خرم آباد، نبش میدان ۲۲ بهمن، کوچه بهاران یکم طبقه اول واحد ۳ به پلاک ثبتی ۲۰۹۱/۱۳۱۷۳	مشاعی	۸۳ / ۷۷	مسکونی	سند تک برگ شش دانگ	۱۰،۲۳۶،۶۹۴،۰۰۰	۵۱۱ / ۸۳۴ / ۷۰۰		
۳۱	خرم آباد، نبش میدان ۲۲ بهمن، کوچه بهاران یکم طبقه اول واحد ۴ به پلاک ثبتی ۲۰۹۱/۱۳۱۷۴	مشاعی	۸۳ / ۷۷	مسکونی	سند تک برگ شش دانگ	۱۰،۲۳۶،۶۹۴،۰۰۰	۵۱۱ / ۸۳۴ / ۷۰۰		
۳۲	خرم آباد، نبش میدان ۲۲ بهمن، کوچه بهاران یکم طبقه دوم واحد ۵ به پلاک ثبتی ۲۰۹۱/۱۳۱۷۵	مشاعی	۸۳ / ۷۷	مسکونی	سند تک برگ شش دانگ	۹،۹۶۴،۴۴۱،۵۰۰	۴۹۸ / ۳۲۲ / ۰۷۵		
۳۳	خرم آباد، نبش میدان ۲۲ بهمن، کوچه بهاران یکم طبقه دوم واحد ۶ به پلاک ثبتی ۲۰۹۱/۱۳۱۷۶	مشاعی	۸۳ / ۷۷	مسکونی	سند تک برگ شش دانگ	۹،۹۶۴،۴۴۱،۵۰۰	۴۹۸ / ۳۲۲ / ۰۷۵		
۳۴	خرم آباد، نبش میدان ۲۲ بهمن، کوچه بهاران یکم طبقه سوم واحد ۷ به پلاک ثبتی ۲۰۹۱/۱۳۱۷۷	مشاعی	۸۳ / ۷۷	مسکونی	سند تک برگ شش دانگ	۹،۵۲۸،۸۳۷،۵۰۰	۴۷۶ / ۴۴۱ / ۸۷۵		
۳۵	خرم آباد، نبش میدان ۲۲ بهمن، کوچه بهاران یکم طبقه سوم واحد ۸ به پلاک ثبتی ۲۰۹۱/۱۳۱۷۸	مشاعی	۸۳ / ۷۷	مسکونی	سند تک برگ شش دانگ	۹،۵۲۸،۸۳۷،۵۰۰	۴۷۶ / ۴۴۱ / ۸۷۵		

مازندران

ردیف	آدرس، قطعه و پلاک ثبتی	عرصه	اعیان	کاربری	میزان مالکیت / توضیحات	قیمت پایه/ریال	مبلغ تضمین /ریال	زمان و محل تحویل پاکات	زمان و محل بازگشایی پاکات
۳۶	قائمشهر، روستای المشیر،بعد از حمام، به‌صورت باغ مرکبات به پلاک ثبتی ۱۸/۲۴۰۸	۲۰۰۰	۰	زمین	سند دفترچه‌ای شش دانگ است	۹،۰۰۰،۰۰۰،۰۰۰	۴۵۰ / ۰۰۰ / ۰۰۰	حداکثر تا ۳۰ دقیقه قبل از زمان بازگشایی پاکات و به آدرس: ساری- خیابان شهید پورابرهیمی- مجتمع دخانیات مازندران- واحد حراست تلفن: ۰۱۱۳۳۲۳۳۰۲۳	روز دوشنبه مورخ ۱۴۰۲/۸/۸ رأس ساعت ۱۰ صبح به آدرس: ساری- خیابان شهید پورابرهیمی- مجتمع دخانیات مازندران
۳۷	قائمشهر، قریه المشیر،بخش۶ ثبت ساری-زمین، به پلاک ثبتی ۱۸/۴۴۹	۲۲۰۰	۲۰۰	زمین	سند دفترچه‌ای شش دانگ است. دارای اعیانی دو بنای مخروبه فاقد سقف و فاقد متراژ در سند و کارشناس رسمی دادگستری (۱۴۰۲)جهت تحدید حدود زمین اقدام به نقشه‌برداری نموده و مطابق گزارش ایشان ملک در وضع موجود به جهت تعریض معبر از سه ضلع جنوب، غرب و شمال، عرصه۱۹۳۱ مترمربع است.	۱۱۵،۰۰۰،۰۰۰،۰۰۰	۵ / ۷۵۰ / ۰۰۰ / ۰۰۰		
۳۸	قائمشهر، روستای المشیر،بخش۶ ثبت ساری- زمین دیمی، به پلاک ثبتی ۱۸/۳۹	۱۳۰۰	۰	زمین	سند دفترچه‌ای شش دانگ است. بر اساس گزارش کارشناس رسمی دادگستری ۱۴۰۲ وضع موجود عرصه ملک ۱۱۷۵ مترمربع است.	۳،۵۰۰،۰۰۰،۰۰۰	۱۷۵ / ۰۰۰ / ۰۰۰		

مدیریت ارتباطات و امور بین‌الملل شرکت دخانیات ایران

اطلاعات
یکشنبه ۱۶ مهر ۱۴۰۲ ۲۲ ربیع الاول ۱۴۴۵
۸ اکتبر ۲۰۲۳ سال نود و هشتم * شماره ۲۸۵۰۱
ettelaatonline ettelaat.com

بانک سامان Saman Bank

بهناد بنا Behnad Bana

آگهی مزایده عمومی املاک شماره ۵-۱۴۰۲

شرکت توسعه و عمران بهناد بنا (سهامی خاص) به وکالت از بانک سامان در نظر دارد املاک تخلیه و متصرفدار مشروحه ذیل در شهرهای **اصفهان، انار، اهواز، ایلام، آبادان، تهران، تبریز، خرمشهر، رشت، سلفچگان، سلمانشهر، شیراز، قشم، کارون، کرج، کرمان، کرمانشاه، کیش، گلوگاه، مشهد، نیشابور و ورامین** را با شرایط ویژه از طریق مزایده عمومی بفروش رساند. متقاضیان شرکت در مزایده می توانند از تاریخ درج آگهی لغایت پایان وقت اداری (ساعت ۱۵:۰۰) روز شنبه مورخ ۱۴۰۲/۰۷/۲۹ با مراجعه به نشانی: تهران، خیابان شریعتی، نرسیده به پل همت، روبروی پارک شریعتی، برج سامان، طبقه ششم، کد پستی ۱۶۶۱۷۳۴۶۱۱ شرکت بهنادبنا، تلفن ۰۲۱-۲۲۳۱۰۰۰۰ داخلی های ۵۶۱۴ ، ۵۶۱۵ و ۵۶۱۶ نسبت به دریافت اوراق شرکت در مزایده اقدام نمایند.
ضمناً با مراجعه به وب سایت http://www.behnadbana.ir نیز تصویر اسناد مزایده قابل مشاهده و دریافت می باشد.

شرایط پرداخت: الف) فروش نقدی: حداقل ۳۰٪ نقد ۶۰٪ حداکثر ۲ ماهه ۱۰٪ زمان انتقال سند. **ب) فروش اقساطی یکساله:** پرداخت حداقل ۵۰٪ نقد، ۴۰٪ یکساله طی حداقل ۴ فقره چک (بدون بهره)، ۱۰٪ زمان انتقال سند. **ج) فروش اقساطی بلند مدت:** پرداخت حداقل ۳۰٪ نقد، ۶۰٪ اقساط بیش از یکسال الی پنج ساله (به ازای هر سال حداقل ۴ فقره چک) با نرخ بهره ۲۳٪ (در صورت پرداخت ثمن معامله طی کمتر از ۵ سال به ازای هر سال ۵ ٪ از نرخ سود تا حداکثر ۲/۵٪ کسر می گردد.) و ۱۰٪ زمان انتقال سند.

الف) املاک تخلیه

ردیف	نام شهر	کاربری ملک	وضعیت تصرف	آدرس ملک	پلاک ثبتی	عرصه (متر مربع)	اعیان (متر مربع)	مبلغ پایه مزایده (ریال)	سپرده ۵٪ قیمت پایه(ریال)	توضیحات	شرایط پرداخت
۱	ایلام	تجاری- مسکونی	تخلیه	ایلام، خیابان آیت اله طالقانی، جنب بانک ملی	۵۶۵/۷_۵۶۵/۸_ ۵۶۵/۹_ ۵۶۵/۱۰_۵۶۵/۲۷_ ۵۶۵/۳۷	۳۴۶/۶۱	۴۹/۳۳	۴۱۸,۷۰۰,۰۰۰,۰۰۰	۲۰,۹۳۵,۰۰۰,۰۰۰	ملک با عرصه حدود ۳۴۶ متر مربع متشکل از ۶ پلاک ثبتی شامل حدود ۴۹ متر مربع تجاری، واقع در خیابان با عرض ۲۰ متری ملک دارای عقب نشینی می باشد.	الف، ب، ج
۲	تهران	آپارتمان مسکونی	تخلیه	میدان تجریش، خیابان دربند، خیابان طباطبایی پور، نبش کوچه بهار، پلاک ۶۸، طبقه همکف، واحد جنوبی	۱۰۹۸/۶۱	-	۱۶۳/۴۷	۱۷۵,۰۰۰,۰۰۰,۰۰۰	۸,۷۵۰,۰۰۰,۰۰۰	دارای پارکینگ، انباری و آسانسور	الف، ب
۳	تهران	زمین - تجاری خدماتی	تخلیه	تهران، میدان شوش، خیابان شوش شرقی، بعد از خیابان شهرزاد، پلاک ۱۹۱	۴۷۶۲/۱۵۸	۲۱۸/۸۷	-	۵۴۷,۵۰۰,۰۰۰,۰۰۰	۲۷,۳۷۵,۰۰۰,۰۰۰	این ۲ ملک بصورت یکجا بفروش می رسد. فاقد اعیانی و عقب نشینی دارد. این ملک در پهنه S۱۲۳ واقع گردیده است.	الف، ب، ج
۴	تهران	زمین - تجاری خدماتی	تخلیه	تهران، میدان شوش، خیابان شوش شرقی، بعد از خیابان شهرزاد، پلاک ۱۸۹	۴۷۶۲/۱۵۹	۱۶۴/۸۵	-				
۵	خرمشهر	مسکونی ویلایی	تخلیه	خرمشهر کوی آریا، ۱۲ متری، کوچه شهید غلام چنگلوایی (کوی دادگستری)	۵۳۰	۴۱۸/۱۹	۱۷۶/۶۶	۵,۴۳۶,۴۷۰,۰۰۰	۲۷۱,۸۲۳,۵۰۰	اعیانی ملک تخریب گردیده و با وضع موجود بفروش می رسد.	الف، ب، ج
۶	رشت	تجاری	تخلیه	رشت، خیابان انقلاب (حاجی آباد)، روبروی منزل احسان بخش	۳۳۹۷/۷	-	۲۶۰/۲۱ + ۲۵۲/۳۲	۸۰۳,۶۳۵,۱۰۰,۰۰۰	۴۰,۱۸۱,۷۵۵,۰۰۰	اعیانی شامل ۲۶۰/۲۱ متر مربع تجاری در همکف و ۲۵۲/۲۲ متر مربع بالکن تجاری می باشد.	الف، ب، ج
۷	سلفچگان	زمین - صنعتی	تخلیه	قم، کیلومتر ۳ جاده اصفهان، شهرک ویژه اقتصادی سلفچگان، قطعات ۵۳۱، ۵۳۲ و ۵۰۳	۵۰۳، ۵۳۲، ۵۳۱	۱۲۳۵۰	-	۳۸۰,۰۰۰,۰۰۰,۰۰۰	۱۹,۰۰۰,۰۰۰,۰۰۰	واقع در زون غذایی، انتقال تابع قوانین شهرک صنعتی می باشد.	الف، ب، ج
۸	سلمانشهر	ویلای مسکونی	تخلیه	سلمانشهر، خیابان سی سرا، نارنج بند، شهرک ویلایی پردیسان، قطعه ۶	۳۶۹/۱۲۳	۱۰۱۷/۵	۱۸۶	۳۶۷,۹۰۰,۰۰۰,۰۰۰	۱۸,۳۹۵,۰۰۰,۰۰۰	ویلای دوبلکس با قدمت ۲۷ سال واقع در مجتمع ویلایی	الف، ب
۹	شیراز	تجاری (سرقفلی)	تخلیه	شیراز، جاده سپیدان، ابتدای ورودی شهر صدرا، مجتمع تجاری خلیج فارس، بلوک ۷، تجاری ۱، طبقه اول، واحد شماره ۱۶۹۲۷	۱۱/۹۹۴	-	۲۷۲	۲۰۴,۰۰۰,۰۰۰,۰۰۰	۱۰,۲۰۰,۰۰۰,۰۰۰	فروش صرفاً سرقفلی	الف، ب، ج
۱۰	شیراز	مسکونی ویلایی	تخلیه	شیراز، قصر قمشه، خیابان میعاد، روبروی کوچه ۲۰ (کد پستی ۷۱۹۸۹۵۶۸۶۵)	۱۱/۵۱۰۹	۴۸۷/۷۹	۲۲۲	۴۸,۲۰۰,۰۰۰,۰۰۰	۲,۴۱۰,۰۰۰,۰۰۰	-	الف، ب، ج
۱۱	قشم	تجاری	تخلیه	جزیره قشم، مجتمع تجاری پردیس، طبقه اول، لاین لاله، واحد ۲۰۷۳	۱۹۳۹/۲۰۷۳	-	۲۲/۱۵	۳,۳۲۵,۰۰۰,۰۰۰	۱۶۶,۲۵۰,۰۰۰	-	الف، ب
۱۲	قشم	تجاری	تخلیه	جزیره قشم، مجتمع تجاری پردیس، طبقه اول، لاین شقایق، واحد ۲۰۸۰	۱۹۳۹/۲۰۸۰	-	۳۵/۶۷	۵,۳۵۰,۰۰۰,۰۰۰	۲۶۷,۵۰۰,۰۰۰	-	الف، ب
۱۳	کرج	آپارتمان - مسکونی	تخلیه	کرج، عظیمیه، شهرک بعثت، خیابان زنبق ۵، پلاک ۶، طبقه اول، واحد ۱ شمالی	۱۶۱/۱۸۲۱۲	-	۸۰/۸۵	۳۶,۳۸۰,۰۰۰,۰۰۰	۱,۸۱۹,۰۰۰,۰۰۰	دارای آسانسور و فاقد انباری و پارکینگ	الف، ب
۱۴	کرج	آپارتمان - مسکونی	تخلیه	کرج،مهر شهر، فاز ۲، بلوار ارم، خیابان ۱۲۰، پلاک ۵۳۱، طبقه اول، واحد ۴	۶۹۷۷۶/۱۷۰	-	۱۷۵/۰۷	۱۴۵,۳۰۸,۱۰۰,۰۰۰	۷,۲۶۵,۴۰۵,۰۰۰	دارای آسانسور، ۲ باب پارکینگ و یک باب انباری	الف، ب
۱۵	کرمانشاه	آپارتمان - مسکونی	تخلیه	کرمانشاه، چهار راه اجاق، به سمت میدان غدیر، هتل آپارتمان لیژان، طبقه دوم	۳۵۵۶/۲	-	۱۲۸/۶۰	۳۹,۰۰۰,۰۰۰,۰۰۰	۱,۹۵۰,۰۰۰,۰۰۰	فروش با وضع موجود. دارای یک پلاک ثبتی و اعیانی به ۲ واحد مجزا تبدیل شده است.	الف، ب، ج
۱۶	کیش	اداری	تخلیه	جزیره کیش- میدان ساحل- بلوار ساحل - تالار بورس کیش - طبقه همکف، واحد ۴	۱۰۲۷۶ و ۱۰۲۷۳	-	۳۹۷/۶۷	۴۵۷,۵۰۰,۰۰۰,۰۰۰	۲۲,۸۷۵,۰۰۰,۰۰۰	۲ پلاک ثبتی از طریق آسانسور داخلی به هم مرتبط می‌باشند و ملک با وضع موجود بفروش می رسد.	الف، ب، ج
۱۷	کیش	اداری	تخلیه	جزیره کیش- میدان ساحل- بلوار ساحل - تالار بورس کیش - ضلع شرقی طبقه چهارم، واحد ۵۲	۱۰۲۷	-	۹۶/۷۴	۱۲۵,۰۰۰,۰۰۰,۰۰۰	۶,۲۵۰,۰۰۰,۰۰۰	-	الف، ب
۱۸	ورامین	مسکونی ویلایی	تخلیه	ورامین، کهنه گل، کوچه شهید مجتبی صادقی، پلاک ۹۳	۱۰۵/۲۰۱	۳۳۶/۱۲	۱۳۰	۲۳,۵۰۰,۰۰۰,۰۰۰	۱,۱۷۵,۰۰۰,۰۰۰	کلنگی	الف، ب، ج

ب) املاک متصرف‌دار

ردیف	نام شهر	کاربری ملک	وضعیت تصرف	آدرس ملک	پلاک ثبتی	عرصه (متر مربع)	اعیان (متر مربع)	مبلغ پایه مزایده (ریال)	سپرده ۵٪ قیمت پایه(ریال)	توضیحات	شرایط پرداخت
۱	اصفهان	اداری	متصرف دار	اصفهان، کنارگذر اتوبان خرازی (اتوبان خرم و خیام)، نبش بن بست شماره ۴۰، مجتمع تجاری اداری خیام، طبقه چهارم سمت جنوب شرق، واحد شماره ۴۳	۳/۲۷۰۷	-	۷۹/۶۳	۵۹,۷۲۲,۵۰۰,۰۰۰	۲,۹۸۶,۱۲۵,۰۰۰	دارای آسانسور، ۲ باب پارکینگ و یک باب انباری	الف، ب
۲	انار	مسکونی ویلایی	متصرف دار	استان کرمان، شهر انار، امین شهر، روستای اسدآباد مهدوی، خیابان اصلی، پلاک دهیاری ۷	۶۷۶۸/۴۸۷	۵۶۹/۷	۱۳۰	۳,۳۲۱,۴۴۰,۰۰۰	۱۶۶,۰۷۲,۰۰۰	-	الف، ب
۳	انار	مسکونی ویلایی	متصرف دار	استان کرمان، امین شهر، خیابان امام خمینی، خیابان شهید بهشتی (کد پستی ۱۳۷۵۴۱۲۸۵)	۶۷۶۸/۴۹۲	۳۱۵/۶	۱۸۱/۱	۵,۰۴۴,۷۲۰,۰۰۰	۲۵۲,۲۳۶,۰۰۰	این سه ملک بصورت یکجا بفروش می رسد.	الف، ب
۴	انار	مسکونی ویلایی	متصرف دار	استان کرمان، امین شهر، خیابان امام خمینی، خیابان شهید بهشتی (کد پستی ۱۳۷۵۴۱۲۸۵)	۶۷۶۸/۴۹۳	۴۷۰/۶	۳۵۸/۴	۱۱,۰۶۵,۶۸۰,۰۰۰	۵۵۳,۲۸۴,۰۰۰		
۵	انار	مسکونی ویلایی	متصرف دار	استان کرمان، امین شهر، خیابان امام خمینی، خیابان شهید بهشتی (کد پستی ۱۳۷۵۴۱۲۸۵)	۶۷۶۸/۴۹۴	۶۰۸/۱	۲۷۷/۷	۱۱,۵۱۹,۱۴۰,۰۰۰	۵۷۵,۹۵۷,۰۰۰		
۶	اهواز	آپارتمان - مسکونی	متصرف دار	اهواز، خیابان ۲۴ متری، بین خیابان های شهید مصطفایی و کیکاوس، نبش مصطفایی، طبقه ۳، واحد ۵	۳۰۲۹/۱۶۵	-	۱۱۷/۲	۱۲,۸۹۲,۰۰۰,۰۰۰	۶۴۴,۶۰۰,۰۰۰	موقعیت اداری، فاقد پارکینگ، انباری و آسانسور	الف، ب
۷	اهواز	آپارتمان - مسکونی	متصرف دار	اهواز، پردیس ۲، خیابان ۲۰ متری گل رز، جنب مجتمع حمید، طبقه۲	۱۲۵۴۰/۱۵۷۹	-	۹۸/۸۵	۸,۰۰۰,۰۰۰,۰۰۰	۴۰۰,۰۰۰,۰۰۰	دارای انباری، فاقد پارکینگ و آسانسور	الف، ب
۸	آبادان	مسکونی ویلایی	متصرف دار	آبادان، کوی ذوالفقاری، شهرک قائم، خیابان قائم ۸ (۶ جدید)، پلاک ۵۴	۲/۲۳۸	۲۸۷/۵۰	۱۱۸	۱۶,۷۳۵,۰۰۰,۰۰۰	۸۳۶,۷۵۰,۰۰۰	-	الف، ب
۹	خرمشهر	مسکونی ویلایی	متصرف دار	خرمشهر، کوی آریا، بلوار مهر، کوچه شقایق (آخرین خیابان دست چپ)، نبش کوچه دست راست	۹۶۹	۵۶۲/۹۲	۳۰۰	۱۳,۸۴۳,۸۰۰,۰۰۰	۶۹۲,۱۹۰,۰۰۰	-	الف، ب
۱۰	خرمشهر	مسکونی ویلایی	متصرف دار	خرمشهر، کوی آریا، خیابان شهید بحرانی (سپاه)، خیابان دوم سمت راست (وحیدی)، قطعه هفتم	۶۳۳	۴۴۰/۶	۲۲۹/۸۶	۸,۰۲۶,۴۰۰,۰۰۰	۴۰۱,۳۲۰,۰۰۰	-	الف، ب
۱۱	قشم	تجاری	متصرف دار	جزیره قشم، مجتمع تجاری پردیس، طبقه اول، لاین انبار، پلاک ۲۰۳۵	۱۹۳۹/۲۰۳۵	-	۲۱/۴۷	۲,۵۸۰,۰۰۰,۰۰۰	۱۲۹,۰۰۰,۰۰۰	-	الف،ب
۱۲	قشم	تجاری	متصرف دار	جزیره قشم، مجتمع تجاری پردیس، طبقه همکف، لاین یاس، پلاک ۱۰۴۰	۱۹۳۹/۱۰۴۰	-	۲۶/۰۳	۱۵,۰۰۰,۰۰۰,۰۰۰	۷۵۰,۰۰۰,۰۰۰	-	الف، ب
۱۳	قشم	تجاری	متصرف دار	جزیره قشم، مجتمع تجاری ستاره، طبقه همکف، لاین یاقوت ۳، پلاک ۱۰۵۳	۱۹۳۹/۱۰۵۳	-	۲۰/۴۱	۵,۱۰۲,۵۰۰,۰۰۰	۲۵۵,۱۲۵,۰۰۰	-	الف، ب
۱۴	قشم	تجاری	متصرف دار	جزیره قشم، مجتمع تجاری پردیس، طبقه اول، دور وید اصلی، پلاک ۲۱۰۷	۱۹۳۹/۲۱۰۷	-	۴۳/۱۰	۶,۴۷۰,۰۰۰,۰۰۰	۳۲۳,۵۰۰,۰۰۰	-	الف، ب
۱۵	قشم	تجاری	متصرف دار	جزیره قشم،مجتمع تجاری پردیس،طبقه همکف، لاین مریم، پلاک ۱۰۸۱	۱۹۳۹/۱۰۸۱	-	۳۴/۵	۶,۲۱۰,۰۰۰,۰۰۰	۳۱۰,۵۰۰,۰۰۰	-	الف، ب
۱۶	قشم	تجاری	متصرف دار	جزیره قشم، مجتمع تجاری پردیس، طبقه همکف، بر خیابان تدارکات، پلاک ۱۱۲۷	۱۹۳۹/۱۱۲۷	-	۲۱/۴۲+۱۷/۵۶	۱۴,۹۵۰,۰۰۰,۰۰۰	۷۴۷,۵۰۰,۰۰۰	این ۲ واحد با یکدیگر ادغام گردیده و بصورت یکجا بفروش می رسد.	الف، ب
۱۷	قشم	تجاری	متصرف دار	جزیره قشم، مجتمع تجاری پردیس، طبقه همکف، بر خیابان تدارکات، پلاک ۱۱۲۶	۱۹۳۹/۱۱۲۶	-	۲۱/۱۹+۱۷/۲۲	۱۴,۹۵۰,۰۰۰,۰۰۰	۷۴۷,۵۰۰,۰۰۰		
۱۸	کارون	مسکونی ویلایی	متصرف دار	کارون، کوت عبداله، کوی شکاره ۲، خیابان ۸ متری شاکر ۹	۲۶۹۲/۱۶۲۲	۱۹۱/۰۴	۱۶۰	۹,۰۸۶,۴۰۰,۰۰۰	۴۵۴,۳۲۰,۰۰۰	-	الف، ب
۱۹	کرج	آپارتمان - مسکونی	متصرف دار	کرج، گلشهر غربی، کوچه یاسمن یکم، تقاطع لادن، پلاک ۱۶، مجتمع پاسارگاد، طبقه سوم، واحد جنوب غربی	۱۷۰/۴۸۳۵۰	-	۱۱۲/۳۷	۳۶,۰۰۰,۰۰۰,۰۰۰	۱,۸۰۰,۰۰۰,۰۰۰	دارای انباری و آسانسور	الف، ب
۲۰	کرمان	آپارتمان - مسکونی	متصرف دار	کرمان، شهرک افضلی پور، کوی داوودی، بلوک ۳، طبقه دوم غربی	۲۷۸۶/۱۵۵	-	۸۲/۶	۱۱,۱۵۱,۰۰۰,۰۰۰	۵۵۷,۵۵۰,۰۰۰	دارای انباری و فاقد آسانسور و پارکینگ	الف، ب
۲۱	گلوگاه	مسکونی ویلایی	متصرف دار	گلوگاه، خیابان شهید زاهدی، کوچه نوروزعلی خادملو، به سمت جنوب (بعد از زیر گذر)، اولین کوچه کد پستی ۴۸۶۱۷۲۹۶۳۶	۵/۳۰۴	۴۷۷/۸	۱۳۲	۱۷,۱۶۵,۵۰۰,۰۰۰	۸۵۸,۲۷۵,۰۰۰	اعیانی شامل ۱۱۷ متر مربع همکف مسکونی و ۱۵ متر مربع زیر زمین	الف، ب
۲۲	گلوگاه	مسکونی ویلایی	متصرف دار	گلوگاه، بلوار شهید باهنر، کوچه شهید قاسم موجر لو، (کوچه باهنر ۲۵) کد پستی ۴۸۶۱۱۶۶۴۱۱	۵/۴۲۹۵	۲۶۲/۷۰	۱۳۵	۱۲,۸۶۰,۱۰۰,۰۰۰	۶۴۳,۰۰۵,۰۰۰	اعیانی شامل ۱۲۳ متر مربع همکف مسکونی و ۱۲ متر مربع زیر زمین	الف، ب
۲۳	مشهد	مسکونی ویلایی	متصرف دار	مشهد، بلوار رسالت، رسالت ۹۷، کوچه مسجد حضرت ابوالفضل، بعد از کوچه صالحی، پلاک های ۸۰ و ۸۲	۶۸/۳۲۱	۱۵۰	۸۶/۱۸	۱۲,۳۳۵,۴۰۰,۰۰۰	۶۱۶,۷۷۰,۰۰۰	-	الف، ب
۲۴	نیشابور	آپارتمان - مسکونی	متصرف دار	نیشابور، شهرک بسیج، خیابان کوشش ۱۰، پلاک ۴۴۴، طبقه دوم	۱۵/۲۰۲۵۰	-	۱۴۲/۴۶	۲۳,۰۰۰,۰۰۰,۰۰۰	۱,۱۵۰,۰۰۰,۰۰۰	دارای پارکینگ و فاقد انباری	الف، ب

اطلاعات ۱۳۰۵
*یکشنبه ۱۶ مهر ۱۴۰۲ *۲۲ ربیع الاول ۱۴۴۵
*۸ اکتبر ۲۰۲۳ *سال نودوهشتم *شماره ۲۸۵۰۱
ettelaat.com ettelaatonline

به مناسبت روز جهانی کودک

حقوق کودکان از تولد تا بلوغ

امروز (۱۶ مهر) به نام «روز جهانی کودک» نامگذاری شده است.این روز مهم بر همه کودکان، خانواده‌ها، پزشکان کودکان، معلمان و مربیان، هنرمندان و تمامی گروه‌هایی که به هر شکل به کودکان خدمت می‌کنند، مبارک باد.

دکتر منصور بهرامی
دانشیار دانشگاه علوم پزشکی شهید بهشتی

گزارش آموزشی

روز جهانی کودک، اهداف زیر رادنبال می کند:
مشخص کردن حقوق اولیه کودکان و تأکید بر اجرای آن هادر همه کشورهای عضو سازمان جهانی بهداشت
حفاظت همه جانبه از کودکان و مراعات کامل حقوق آن ها توسط خانواده ها، دولت ها و سازمان های مربوطه و تمامی ارکان جامعه
متن اولیه منشور حقوق کودکان در سال های گذشته چندین بار بازنگری و تکمیل شده است و به تصویب همه اعضا رسیده است.
سازمان یونیسف (United Nations International Children's Emergency Fund) در سال ۱۳۲۵ شمسی (۱۹۴۶ میلادی) بنیانگذاری شد تا از کودکان در معرض خطر بدون هیچ قید و شرطی، حمایت و برای آینده بهتر آن ها کوشش کند.این سازمان در بسیاری از کشورهای جهان نمایندگی دارد و معمولاً با سیستم بهداشتی کشورها هماهنگ است و از مشاوره های فنی و کمک های مالی در حد امکان دریغ نمی کند.

خلاصه‌ای از منشور حقوق کودکان

بنابر مفاد این منشور، سن دوره کودکی از بدو تولد تا ۱۸ سالگی تعیین شده است و کودکان باید از حمایت های ویژه و همه جانبه برخوردار باشند.
همچنین برای پرورش جسمی، تکامل روانی، اجتماعی و اخلاقی بالاترین اولویت را دارند و در وضع قوانین خاص باید منافع آن ها را همیشه در نظر گرفت.
علاوه بر آن، کودکان و مادران باید تحت حمایت های اختصاصی قرار گیرند و تغذیه مطلوب و کافی، مسکن مناسب، خدمات پزشکی، امکانات بازی و شادی برای آن ها فراهم شود و در محیط زندگی پر مهر با آموزش های رایگان و پربار رشد کنند تا استعدادهای ذاتی، قضاوت های فردی و درک مسئولیت اخلاقی و اجتماعی در آن ها پرورش یافته و افراد مفیدی برای جامعه باشند.
منشور حقوق کودکان، برای کودکان معلول نیز انواع مراقبت های خاص را لحاظ کرده و به طور عام، کودکان باید در مقابل هر نوع غفلت، ظلم و شقاوت، محافظت شوند.

عکس: احسان کاظملو/ اطلاعات

همچنین تحصیل، مهم ترین اولویت کودکان است و باید در جریان آموزش و پرورش با روحیه ای پر تفاهم، گذشت، متعهد به صلح و دوستی، برای خدمت به جامعه آماده شوند.

حقوق کودکان

برای توجه به اهمیت این منشور به تعدادی از اصول ثابت شده علمی در طب کودکان اشاره می شود:
کودکان مهم ترین ثروت کشور هستند زیرا سرمایه های انسانی، معیار تعیین جایگاه کشورهاست. بر همین اساس، زیر بنای توسعه پایدار کشور و سلامت جامعه با کودکان سالم حاصل می شود؛ زیرا بیماری های غیر واگیر که از مشکلات مهم بهداشتی کشورند، ریشه در دوران کودکی دارند و زمان مناسب برای پیشگیری از آن ها در دوران کودکی است. حتی زمان پیشگیری از اختلالات رفتاری، در دوران کودکی است.
به بیان دیگر، هزار روز اول عمر (از شروع بارداری تا پایان ۲ سالگی) ایام حساس و طلایی زندگی است و آینده کودکان در این ایام رقم می خورد. ۸۰ درصد رشد مغز تا پایان دو سالگی تکمیل می شود و این رشد تا پنج سالگی به ۹۰ درصد رسیده و فقط ۱۰ درصد باقیمانده، بعد از ۵ سالگی تکمیل می شود.
در این میان، سلامتی، تکامل و تحصیل دختران (مادران آینده)، اهمیتی ویژه دارد. بارداری آگاهانه، خدمات کافی، سلامت در دوران بارداری و امکانات لازم برای کاهش مخاطرات زایمان ها، عوامل اصلی تولد نوزادان سالم هستند. پس از تولد نیز، برای مراقبت های ساعت اول تولد و برقراری تماس پوستی و چشمی مادر و نوزاد، بلافاصله بعد از قطع بند ناف نوزاد را روی سینه و شکم مادر قرار می دهند تا از تغذیه با شیر مادر برخوردار شود و در همین شرایط به اتاق ریکاوری و بخش بیمارستان انتقال می دهند و تا ساعت ششم تولد، مراقبت های پزشکی نظیر تزریق واکسن و ویتامین K و همچنین حمام نوزاد به تأخیر می افتد. سازمان بهداشت جهانی معتقد است که اگر این اقدامات به درستی انجام شوند، سالیانه از مرگ یک میلیون نوزاد پیشگیری خواهد شد.
همچنین، مادر و کودک در دو سال اول عمر وجود واحدند و برنامه های حمایتی باید معطوف به هر دو باشد.
البته در صورت اجرای منشور بین المللی حقوق کودکان، بسیاری از موارد فوق عملی می شوند.

حقوق کودکان در ایران

برای اجرای منشور بین المللی حقوق کودکان، طیف وسیعی از خدمات آموزشی، پرورشی، بهداشتی، اقتصادی، اجتماعی و فرهنگی با پشتیبانی جدی سیاستگذاران کشوری ضروری است؛ اما از آنجا که همکاری های بین بخشی در ایران کم است، ما با مشکلات کودکان کار، کودکان خیابانی، کودک همسری، کودک آزاری، اعتیاد، دزدی و تبهکاری مواجهیم.
البته ما موفق شده‌ایم در ارائه مراقبت ها و خدمات بهداشتی، درمانی و آموزشی رایگان و دسترسی به آب آشامیدنی سالم، خدمات قابل قبولی به شرح زیر داشته باشیم:
قبل از پیروزی انقلاب اسلامی شبکه های بهداشتی، درمانی در آذربایجان غربی، لرستان و شمیرانات، فعال بودند و نتایج قابل قبولی داشتند.
مرکز آذربایجان غربی به صورت پایلوت با نظارت سازمان بهداشت جهانی و منطبق با تأمین اهداف P.H.C (خدمات اولیه بهداشتی) فعال بود.
مرکز لرستان بر مبنای توسعه اجتماعی فعالیت می کرد و نیروهای گران قیمت تر در اختیار داشت و از حمایت سیاسی مهمی برخوردار بود. شبکه شمیرانات بر مبنای تأمین خدمات درمانی خوب و قابل دسترس برای ساکنان منطقه فعالیت می کرد و خدمات پزشکی توسط متخصصان رشته های مختلف ارائه می شد تا در صورت لزوم به مراکز ریفرال ارجاع شوند.
بعد از پیروزی انقلاب اسلامی و زمانی که دکتر سیدعلیرضا مرندی وزیر بهداشت و دکتر حسین ملک افضلی در مقام معاونت بهداشتی بودند، با استفاده از نیروهای بهداشتی با تجربه، خدمات اولیه بهداشتی، درمانی به طور رایگان و عملاً تمام وقت تا دورترین مناطق کشور در اختیار مردم قرار گرفت و گروه هایی از اعضای هیأت علمی دانشگاه های علوم پزشکی کشور نیز با اعزام به پایگاه های آموزشی سازمان بهداشت جهانی (WHO) آموزش دیدند تا خدمات زیرا را توسط وزارت بهداشت، درمان و آموزش پزشکی ارائه دهند:
غربالگری متابولیک و شنوایی نوزادان در بدو تولد
پیشگیری از بروز تالاسمی ماژور با غربالگری و آزمایشات قبل از ازدواج
دسترسی به خدمات اولیه بهداشتی درمانی توسط بهورزان آموزش دیده و بومی در سراسر کشور
ترویج تغذیه با شیر مادر
پایش رشد کودکان
درمان کم آبی های کودکان با استفاده از پودرهای الکترولیتی خوراکی (ORS)
گسترش واکسیناسیون کودکان به حداکثر ممکن (بیش از ۹۸ درصد)
آموزش های لازم برای شروع تغذیه کمکی به موقع و باکیفیت
تأکید بر آموزش دختران و مادران
خدمات پیشگیری از بارداری های پر مخاطره
خدمات مطلوب دوران بارداری
فراهم کردن امکانات زایمان های کم خطر توسط ماماهای کارآزموده با وسایل استریل
تشکیل کلاس های آموزشی برای احیاء نوزادان
گسترش واحدهای NICU برای نوزادان نارس و بیمار
کنترل عفونت های حاد تنفسی در کودکان
مراقبت ها و ارائه خدمات همه جانبه در ویزیت های کودکان
شروع و گسترش برنامه E.C. D
گسترش رشته های مختلف فوق تخصص در دانشگاه های کشور
لوله کشی آب آشامیدنی سالم برای روستاها و روستاییان
غنی سازی آرد نانوایی ها با آهن و اسید فولیک
غنی سازی نمک طعام باید
شروع شبکه خدمات جامع بهداشتی، درمانی شهری

شرایط امروز کودکان کشور

الف) بخش بهداشتی
اپیدمی کرونا و مشکلات اقتصادی- اجتماعی ناشی از تحریم های اقتصادی، آثار منفی خود را به ویژه در استان های محروم برجای گذاشت و شرایط به گونه‌ای است که پاره‌ای از کودکان نیاز به کمک های فوری دارند.
گرچه میزان واکسیناسیون برنامه های قبلی به ۹۹ تا ۱۰۰ درصد رسیده است ولی در حال حاضر کامل نیست و از چند سال قبل قصد ترمیم آن وجود داشته و تاکنون عملی نشده است.
لازم به ذکر است از مجموع برنامه های بهداشتی کشور در سال ۱۳۹۶ ارزیابی جامعی به عمل آمده که نشان می دهد تمامی شاخص های بهداشتی کشور نسبت به قبل پیشرفت داشته ولی احتمال دارد پس از بروز اپیدمی کرونا، آن نتایج قابل استناد نباشد؛ همچنان که اکنون در مناطق محروم، شرایط کودکان کاملاً رضایت بخش نیست.
ب) بخش آموزش
به سیاستگذاران آموزشی پیشنهاد می دهم:
از فرصت طلایی دوران کودکی برای آموزش و یادگیری حداکثر بهره برداری به عمل آید.
شانس ورود به مهدهای کودک از سه سالگی برای همه خانواده ها فراهم شود.
برای مربیان مهدهای کودک، دوره های آموزشی مخصوص، طراحی و از بهترین داوطلبان برای مربیگری مهدها استفاده شود.
در برنامه مهدها با اجرای بازی های دسته جمعی، مسئولیت پذیری، حس همکاری و همراهی با یکدیگر تقویت و آموزش داده شود.
برنامه های آموزش پیش دبستانی و دبستان در فواصل معین، بازنگری و همیشه به روز و مطابق نیازهای زمان طراحی شوند.
امکانات رفاهی، بازی و ورزشی حداالامکان برای همه کودکان فراهم باشند.
با حمایت کافی از کودکان معلول، ترمیم قوای از دست رفته آن ها ترمیم شود.
کودکان کار، کودکان خیابانی و کودکان بد سرپرست، با برنامه های اختصاصی، مورد حمایت همه جانبه قرار گیرند.
رشته بلوغ به رشته های فوق تخصصی کودکان اضافه شود.
بدیهی است سیاستگذاران کشور باید بهبود سریع شرایط کودکان کشور را در اولویت قرار دهند و در برنامه های افزایش جمعیت کشور، خدمت به کودکان موجود خانواده ها را نیز در نظر داشته باشند و از ابتدای بارداری تا پایان ۱۸ سالگی، خدماتی متناسب با سن و منطبق با مبانی علمی روز فراهم آورند تا کودکانمان در آینده، درختانی پربار برای جامعه شوند.

> سیاستگذاران کشور باید بهبود سریع شرایط کودکان کشور را در اولویت قرار دهند و در برنامه های افزایش جمعیت کشور، خدمت به کودکان موجود خانواده ها را نیز در نظر داشته باشند تا کودکانمان در آینده، درختانی پربار برای جامعه شوند

نیازمندیهای اطلاعات
نیازمندیها تلفنی آگهی می‌پذیرد ۲۲۲۲۵۳۳۳-۰۲۱
شماره فاکس نیازمندیها ۲۲۲۲۴۸۸۶-۲۲۲۲۴۹۶۳

خدمات ساختمانی کد ۱۵۵۰

خدمات ساختمانی ۲۰
ایزولاسیون و آسفالت

ایزوگام شمیرانات
تمام نقاط حتی لکه‌گیری
۲۲۸۹۹۴۸۳-۲۲۸۹۹۴۸۴
۸۸۴۶۹۴۷۰-۰۹۱۲۸۳۴۱۱۳۴

پیامهای شخصی کد ۱۷۰۰

پیامهای شخصی ۲۰
گمشده

برگ سبز ماشین پژو پارس مدل ۱۴۰۱ به شماره شاسی NAAN۰۱CE۲NK۹۰۲۲۶۷ و شماره موتور ۱۲۴K۱۶۱۴۲۵۴ و پلاک انتظامی ایران ۶۸د۸۳۲ مفقود و اعتبار ندارد.

برگ کمپانی موتور CF۱۵۰ تیپ ۳ به شماره شاسی NE۸ACCJFFJAT۰۱۸۳۰ شماره موتور *۱۵۷YMJ-۳*۶K۱۹۰۱۶۰ پلاک ۱۴۸۶۸۸۶۷ به نام امیرحسین الوندی مفقود شده و فاقد اعتبار است.

برگ سبز کامیون فوتون مدل ۹۴ به رنگ سفید به شماره انتظامی ۷۶۸ع۷۴ ایران ۴۲ و به شماره شاسی NADV۴PBBV۲FJ۰۲۵۰۰۲ و شماره موتور ISF۳۸S۳۱۵۴۳۰۹۲۲۷۶۹۲ به نام حمید رازقندی مفقود و از درجه اعتبار ساقط است. سبزوار

برگ سبز تراکتور ۳۹۹ مدل ۱۳۸۳ به شماره پلاک ۱۵د۹۷۷ک۲۷ و شماره موتور YAW۲۰۱۴N و شماره شاسی ۱۴۹۸۹ به نام علیرضا مرادپور مفقود گردیده و از درجه اعتبار ساقط می باشد. چاراویماق

آگهی مفقودی
برگ سبز سواری سایپاتیپ ۱۴۱SX مدل ۱۳۸۹ به رنگ نقره‌ای متالیک با شماره موتور ۳۷۷۶۱۳۹ و شماره شاسی S۳۴۸۲۲۸۹۳۲۸۵۰۱ و شماره پلاک ۶۵-۴۲۲هـ۲۹ به نام رضا عزیزی یوسف آبادی مفقود گردیده از درجه اعتبار ساقط می باشد. راور کرمان

اینجانب سید اصغر اوجاقی روشتی مالک خودرو پژو ۴۰۵ به شماره شهربانی ۵۵۶ب۵۲ ایران ۲۵ و شماره شاسی NAAM۰۱CAX۹K۹۴۶۰۵۳ و شماره موتور ۱۲۴۸۸۰۴۰۱۵۴ به علت فقدان اسناد فروش تقاضای رونوشت المثنی اسناد مذکور را نموده است. لذا چنانچه هرکس ادعائی در مورد خودروی مذکور دارد ظرف ده روز به دفتر حقوقی شرکت ایران خودرو واقع در کیلومتر ۱۴ جاده مخصوص تهران کرج شهرک پیکان شهر ساختمان سمند طبقه ۱ مراجعه نماید. بدیهی است پس از انقضای مهلت مزبور طبق ضوابط مقرر اقدام خواهد شد. (مراغه)

سند کمپانی خودروی وانت کمپرسی نیسان به ش انتظامی ۷۲ ایران ۹۸۴د۴۲ مدل ۱۳۸۹ به ش موتور ۵۴۸۵۸۷ ش شاسی NAZPL۱۴۰TBN۲۵۷۸۴۱ مفقود و از درجه اعتبار ساقط می باشد.

برگ سبز و سند کمپانی و کارت وانت نیسان مدل ۸۵ به رنگ آبی به شماره موتور ۳۲۱۰۶۹ و شماره شاسی J۰۱۷۳۲۷ و پلاک ۶۷ـ۷۴۳د۳۴ مفقود و فاقد اعتبار می باشد. (سمیرم)

برگ سبز خودرو سواری پراید مدل ۱۳۸۴ به رنگ سبز زیتونی-متالیک به نام عبدالحسین شهاب ساکن نوکنده به ش موتور ۰۱۳۰۴۴۳۷ به ش شاسی S۱۴۱۲۲۸۴۶۶۳۹۳۵ به ش پلاک ایران ۶۹ـ۱۹۶ق ۳۳ مفقود گردیده و از درجه اعتبار ساقط می باشد.
استان گلستان-شهر نوکنده

برگ سبز سواری پژو مدل ۹۱ به رنگ نقره‌ای به شماره موتور ۱۲۴۹۰۲۹۵۳۸۴ و شماره شاسی NAAM۱۱CA۵CR۴۸۱۷۸۸ و پلاک ۲۳ـ۸۸۶ن۲۷ مفقود و فاقد اعتبار می باشد. (سمیرم)

ادامه در صفحه ۱۵

مدارک فارغ التحصیلی اینجانب سارا روشن فر به شماره شناسنامه ۴۱۲۹ صادره از اهواز مقطع کارشناسی رشته آموزش و پرورش ابتدایی صادر از واحد دانشگاهی کرج با شماره ۱۳۲۲۷۴ مفقود گردیده و فاقد اعتبار می باشد.
از یابنده تقاضامی شود اصل مدرک را به دانشگاه آزاد اسلامی واحد کرج به نشانی: کرج-انتهای رجایی شهر-تقاطع بلوار موذن و استقلال-صندوق پستی ۳۱۴۸۵-۱۳۱۳ ارسال نماید.

کلیه اسناد شامل برگ سبز سند کمپانی و سایر اسناد مالکیت خودرو سواری پژو ۴۰۵ - اس ال ایکس مدل ۱۳۹۲ به شماره پلاک ۳۷ - ۱۱۷ م ۷۳ و شماره موتور ۱۳۹B۰۰۲۰۶۹۷ و شماره شاسی NAAM۳۱FC۶DK۸۶۴۳۰۱ به نام میرولی اله سید ولی‌لو مفقود گردیده از درجه اعتبار ساقط می باشد.
(ارومیه)

مدرک گواهینامه موقت اینجانب زهرا نصیری فرزند علی به شماره شناسنامه ۰۰۲۰۸۴۵۱۹۷ صادره از تهران در مقطع کارشناسی رشته الهیات و معارف اسلامی فقه و مبانی حقوق صادره از واحد دانشگاهی تهران مرکزی با شماره ۴۰۰/۱۰۱/۴۰۲۱۰۲۹۲۴۳۶۲۷ مفقود گردیده است.
از یابنده تقاضامی گردد اصل مدرک را به دانشگاه آزاد اسلامی واحد تهران مرکزی به نشانی: تهران-سوهانک-بلوار ارتش-میدان قائم-خیابان خندان-خیابان سلماس ارسال نماید.

چون اینجانب میترا ایرانمنش مالک کامیون کمپرسی بنز خاور مدل ۱۳۵۷ به شماره پلاک ۴۵-۹۳۵ ع ۷۹ با شماره موتور ۱۰۰۳۲۵۲۰ و شماره شاسی ۱۴۴۱۱۹۵۸ به علت فقدان سند کمپانی تقاضای صدور المثنی سند مذکور را نموده ام لذا چنانچه هر گونه ادعایی در مورد خودروی مذکور وجود دارد ظرف مدت ۱۵ روز با در دست داشتن مدارک کافی به دفتر فروش شرکت ایران خودرو دیزل واقع در تهران کیلومتر ۸ جاده ساوه مراجعه نمایند بدیهی است پس از انقضای مهلت مزبور طبق ضوابط مقرره اقدام خواهد شد.
کرمان

مدرک فارغ التحصیلی اینجانب امیر حسینی فرزند سلیمان به شماره شناسنامه ۵۳۶۶ صادره از تهران مقطع کارشناسی رشته مهندسی صنایع صادره از واحد دانشگاهی کرج با شماره ۸۲۱۱۵۵۲۲۴۹۷ مفقود گردیده و فاقد اعتبار می باشد. از یابنده تقاضامی شود اصل مدرک را به دانشگاه آزاد اسلامی واحد کرج به نشانی کرج-انتهای رجایی شهر-تقاطع بلوار موذن و استقلال-صندوق پستی ۳۱۳-۱۳۱۴۸۵ ارسال نماید.
اداره دانش آموختگان واحد کرج

«آگهی فقدان برگ سبز خودرو»
برگ سبز خودرو دانگ فنگ اچ سی کراس رنگ سفید روغنی مدل ۹۵ به شماره نیروی انتظامی ۳۱۶ و ۹۴ ایران ۶۶ و شماره موتور FA۱۷۳B۰۰۰۱۸۵۴ و شماره شاسی NAAE۴CFZ۰GX۰۱۶۵۸۹ متعلق به خانم قدسی نیتی مفقود گردیده و از درجه اعتبار ساقط می باشد.

کلیه اسناد شامل برگ سبز سند کمپانی و کارت ماشین خودرو سواری پژو ۲۰۶ مدل ۱۳۸۸ به شماره پلاک ۵۵ـ۴۷۳م۷۱ و شماره شاسی ۰۳۵۳۲۵ و شماره موتور ۱۴۱۸۷۰۳۹۰۲۰ به نام سید اسدالله میرامینی مفقود گردیده از درجه اعتبار ساقط می باشد.
(ارومیه)

برگ سبز و سند کمپانی خودرو سواری کار هیوندای سانتافه ۳۵۰۰ مدل ۲۰۱۱ به شماره پلاک ۲۴ـ۸۵۷ی۶۶ و شماره موتور G۶DCAA۵۴۶۶۶۲ و شماره شاسی KMHSH۸۱GDBU۶۵۷۹۱۳ به نام سیدحسین بنی هاشمی مفقود گردیده از درجه اعتبار ساقط می باشد.
(ارومیه)

آگهی فقدان مدرک تحصیلی
مدرک فارغ التحصیلی اینجانب شهرزاد مهربانفر فرزند حمید به کدملی ۰۰۱۳۶۶۸۵۲۸ صادره از تهران در مقطع کارشناسی رشته برق مخابرات صادره از واحد دانشگاهی یادگار امام خمینی (ره) با شماره ۱۹۸۹۱۸۱ مفقود گردیده است و فاقد اعتبار می باشد. از یابنده تقاضا می شود اصل مدرک را به صندوق پستی ۱۴۴/۱۸۱۵۵ دانشگاه آزاد اسلامی واحد یادگار امام خمینی (ره) ارسال نمائید.

کلیه اسناد شامل برگ سبز، سند کمپانی، کارت ماشین، بیمه نامه و سایر اسناد مالکیت خودرو سواری پیکان ۱۶۰۰i مدل ۱۳۸۲ به شماره پلاک ۱۷ـ۱۳۳و۵۸ و شماره شاسی ۰۰۸۲۵۶۷۲۴۲ و شماره موتور ۱۱۲۸۲۰۴۷۹۲۰ به نام کاروان مهرآور مفقود گردیده از درجه اعتبار ساقط می باشد.
(ارومیه)

پروانه اشتغال به کار خدمات فنی آزمایشگاهی مربوط به شرکت بیتا آزمای سپاهان (استان اصفهان) به شماره ثبت: ۳۷۹۷۹ کد اقتصادی: ۴۱۱۳۹۷۱۷۷۴۵۵ به شماره پروانه اشتغال: ۳۵-۰۰۰۰-۲۰-۱۸
تاریخ صدور اولین پروانه: ۱۳۹۱/۷/۱۵
تاریخ آخرین تمدید پروانه: ۱۴۰۰/۹/۹
تاریخ پایان اعتبار: ۱۴۰۲/۵/۹
به مدیریت: آقای مهندس رضا کاظمی کدملی: ۱۲۹۲۷۲۱۰۱۴ مفقود و از درجه اعتبار ساقط است.

آگهی مفقودی
اصل شناسنامه مالکیت (برگ سبز) خودرو سواری پژو تیپ ۴۰۵ به رنگ نقره‌ای-متالیک به شماره انتظامی ۷۳ـ۷۲۶س۹۸ مدل ۱۳۹۶ به شماره موتور ۱۲۴K۱۱۷۳۷۷۸ و به شماره شاسی NAAM۱۱VE۰HK۰۲۳۳۹۲ متعلق به اینجانب علی کریمی مزیدی فرزند درویش به ش ش ۱۷۸ متولد ۱۳۴۷/۳/۲ فسا و به شماره ملی ۲۵۷۱۲۳۱۲۵۱ مفقود و از درجه اعتبار ساقط می باشد.
(فسا)

آگهی مفقودی
اصل شناسنامه مالکیت (برگ سبز) و سند کمپانی و کارت خودرو سواری ام‌وی‌ام X۳۳ به رنگ مشکی به شماره انتظامی ۷۳ـ۸۸۴س۸۸ مدل ۱۳۹۴ به شماره موتور MVM۴۸۴FAFF۰۳۶۲۸۵ و به شماره شاسی NATGBAXK۴K۱۰۳۶۷۷۴ متعلق به اینجانب سیما شجاعی شیری فرزند ایرج متولد ۱۳۷۳/۲/۶ فسا و به شماره ملی ۲۵۶۰۲۶۹۹۰۲ مفقود و از درجه اعتبار ساقط می باشد.
(فسا)

آگهی دعوت به همکاری
بیمارستان آراد جهت تکمیل کادر پشتیبانی و اداری نیاز به:
- کارشناس مدیریت اطلاعات سلامت (مدارک پزشکی)
- کارشناس آمار (خانم)
- متصدی اطلاعات و پذیرش بیماران (خانم)
- آشپز (آقا)
- انتظامات (آقا)
- کارگر خدمات (آقا)
دارای حداقل سه سال سابقه کار مرتبط دارد، متقاضیان جهت تکمیل درخواست کار و تعیین وقت مصاحبه حداکثر تا تاریخ ۱۴۰۲/۰۷/۳۰ در ساعات اداری به کارگزینی بیمارستان مراجعه فرمایید.
مدیریت بیمارستان آراد

مشخصات و شماره تلفن نمایندگی‌های روزنامه اطلاعات در استان فارس

ردیف	نام و نام خانوادگی	کد	شماره تلفن نمایندگی	شماره تلفن همراه	شهرستان
۱	محمد مهدی نعمتی	۰۷۱	۳۲۳۳۴۴۹۴	۰۹۱۷۳۸۰۰۹۳۹	شیراز
۲	سیدعلی حسینی	۰۷۱	۴۴۳۳۳۳۹۴	۰۹۱۷۱۵۰۲۳۴۸	آباده
۳	حجت شفیعی	–	–	۰۹۱۷۳۱۵۵۵۸	سپیدان
۴	حسین کشاورز	۰۷۱	۴۵۵۳۶۴۱۸	۰۹۱۷۱۲۶۰۰۹۷	ارسنجان
۵	محمد روزبه	۰۷۱	۵۳۲۲۳۲۴۵	۰۹۱۷۱۳۰۸۳۴۴	استهبان
۶	رسول ایمنی	۰۷۱	۴۴۵۲۳۲۳۲	۰۹۱۷۹۵۱۲۵۹۱	اقلید
۷	محمد عالی‌زاده	۰۷۱	۵۲۵۱۳۰۹۴	۰۹۱۷۱۸۲۳۱۸۱	اوز فارس
۸	احسان اله معینی	۰۷۱	۵۴۳۴۲۴۱۱	۰۹۱۷۷۹۳۲۰۱۸	جهرم
۹	احمد خارستانی	۰۷۱	۳۲۷۲۵۰۴۰	۰۹۱۷۱۳۸۳۸۱۸	خرامه
۱۰	حبیب اله معمارزاده	–	–	۰۹۱۷۳۳۲۴۲۱۱	داراب
۱۱	ابراهیم صاحبان	۰۷۱	۳۲۶۲۹۶۳۸	۰۹۱۷۷۳۶۰۱۱۲	زرقان فارس
۱۲	عبداله پورولی	۰۷۱	۴۳۵۶۲۸۵۵	۰۹۱۷۷۲۹۰۲۳۱	سعادت‌شهر
۱۳	محمدحسین نصیری	۰۷۱	۵۳۳۱۸۸۸۳	۰۹۱۷۱۳۵۳۹۷۰	فسا
۱۴	محمد قاسم قاسمی	۰۷۱	۳۸۷۲۳۵۸۸	۰۹۱۷۹۸۶۷۳۳۰	فیروز آباد فارس
۱۵	قاسم وحید	۰۷۱	۵۴۵۲۲۴۰۰	۰۹۱۷۳۹۲۲۱۳۲	قیروکارزین
۱۶	سید محمدحسین سعی	۰۷۱	۴۲۲۱۱۶۳۰	۰۹۱۷۱۲۱۲۹۰۰	کازرون
۱۷	علی‌اکبر انصاری	۰۷۱	۵۲۲۵۰۲۰۳	۰۹۱۷۷۸۱۰۱۱۶	لار
۱۸	محمد مهدی گندم کار	۰۷۱	۴۳۲۲۹۴۵۶	۰۹۱۷۱۲۸۱۳۴۷	مرودشت
۱۹	عادل احمدی	۰۷۱	۴۲۵۲۵۲۷۷	۰۹۳۸۰۱۶۱۹۵۸	ممسنی
۲۰	سیامک رفعتی	۰۷۱	۵۳۸۲۳۱۶۰	۰۹۱۷۷۳۲۶۵۹۶	نیریز فارس
۲۱	کرامت الله غلامی	۰۷۱	۵۳۷۲۲۵۲۰	۰۹۱۷۱۳۰۹۳۷۳	زرین دشت
۲۲	قاسم حاجی‌پور	۰۷۱	۵۲۸۳۲۳۸۹	۰۹۱۷۳۸۱۳۶۱۶	وراوی
۲۳	نعمت‌اله حسنی	۰۷۱	۵۲۴۴۳۵۵۳	۰۹۱۷۷۸۱۶۳۰۷	گراش
۲۴	جواد خداپرست	۰۷۱	۴۲۶۴۲۶۳۸	۰۹۱۷۳۲۲۰۱۴۰	مصیری
۲۵	بهمن سکوتی	–	–	۰۹۱۷۹۵۲۶۶۵۳	قادر آباد
۲۶	خسرو کاملی	۰۷۱	۵۳۴۳۲۴۰۰	۰۹۱۷۳۳۲۴۵۱۰	زاهدشهر فسا
۲۷	حمید امینی	۰۷۱	۵۳۸۹۳۸۴۱	۰۹۱۰۷۰۶۱۲۵۷	طشک آباده
۲۸	نصراله سلیمانی	–	–	۰۹۱۷۴۵۴۰۰۷۲	بخش کنار تخته

اطلاعات
* یکشنبه ۱۶ مهر ۱۴۰۲ * ۲۲ ربیع الاول ۱۴۴۵
* ۸ اکتبر ۲۰۲۳ * سال نود و هشتم * شماره ۲۸۵۰۱
ettelaatonline.com ettelaatonline

نگاهی به تأثیر حضور کشورهای منطقه در بریکس

آمریکا نمی‌تواند مانع تزلزل هژمونی‌اش شود

شبکه المیادین لبنان در گزارشی باتوجه به تاثیر پیوستن کشورهای منطقه به ائتلاف بریکس از جمله ایران، عربستان سعودی و امارات عربی متحده، مطرح کرد واشنگتن با بی توجهی به تحولات منطقه و اتخاذ سیاست‌های غیرعمل گرایانه، نمی‌تواند مانع ضرباتی شود که از منطقه به هژمونی آن وارد می‌شود.

گزارش بین الملل

به گزارش ایسنا، شبکه لبنانی المیادین با اشاره به اهمیت پیوستن کشورهای جدیدی به ائتلاف بریکس در تقویت جایگاه این گروه در عرصه جهانی، سیاست‌های ناکارآمد و غیرواقع بینانه دولت بایدن در منطقه را که ناشی از بی توجهی آن به تحولات مهم اخیر در منطقه است، بررسی کرده و در گزارشی نوشته است: گسترش ائتلاف بریکس که اخیرا اعلام شد و قرار است ۶ کشور جدید، از جمله عربستان سعودی، امارات متحده عربی و ایران به آن افزوده شوند، نشان می‌دهد که خاورمیانه دیگر نمی‌خواهد زیر یوغ آمریکا بماند. دو روز پس از نشست بریکس در ژوهانسبورگ، ۶ کشور جدید، شامل ایران، عربستان سعودی، امارات متحده عربی، مصر، اتیوپی و آرژانتین به طور رسمی به ائتلاف بریکس ملحق شدند. این اتحاد که در اصل در سال ۲۰۰۹ تشکیل شد، شامل برزیل، روسیه، هند، چین و آفریقای جنوبی بود. از زمان آغاز جنگ اوکراین، این اتحاد به عنوان اتحاد ضد غربی «جنوب جهانی» در کانون توجه قرار گرفت. اگرچه برخی کشورها در این اتحاد هنوز با غرب همکاری‌هایی دارند، این موضوع حائز اهمیت است که پکن و مسکو که هر دو جایگاه مهمی در بریکس دارند، درست موقعی که بحث «شرق» در برابر «غرب» به اوج خود رسیده، دستور کار توسعه این ائتلاف را در پیش گرفته‌اند. بریکس تا اول ژانویه ۲۰۲۴ به ائتلافی متشکل از ۱۱ کشور تبدیل خواهد شد، موضوعی که چالشی برای واشنگتن در نظر گرفته می‌شود، به ویژه وقتی بحث جایگاه قدرت آن‌ها در منطقه غرب آسیا مطرح است. در مدت دوران ریاست جمهوری جو بایدن، امپراتوری آمریکا ضربات متعددی را از آسیای غربی تحمل کرده است. دولت بایدن با آغاز جنگ در اوکراین، وقتی غرب تلاش کرد اقتصاد روسیه را فلج کند که البته تا کنون شکست خورده است، با سناریوی فاجعه بار خروجش از افغانستان مواجه شد. در ادامه این گزارش آمده است: پس از ۲۰ سال جنگ در افغانستان و حمایت از رژیمی وابسته و هزینه گزاف حداقل ۲.۳۱۳ تریلیون دلاری در آن جا، دولت آمریکا در اوت ۲۰۲۱ به نیروهای مسلح خود دستور داد که به طور کامل از این کشور خارج شوند. در پی آن، با عقب نشینی دولت افغانستان که تحت حمایت آمریکا بود و با در دست گرفتن قدرت در این کشور توسط طالبان، فاجعه‌ای برای آمریکا رقم خورد که به افغانستان حمله کرده بود تا طالبان را از قدرت برکنار کند و حالا طالبان پس از ۲۰ سال بازگشته بود. ویدیوهای فاجعه بار آویزان شدن افغان‌هایی که با آمریکا کار می‌کردند یا با آن ارتباطی داشتند به چرخ‌ها و بال‌های آخرین هواپیماهایی که کابل را ترک می‌کردند، تبدیل به داستانی ترسناک در داخل آمریکا شد که البته برای سراسر خاورمیانه نیز تکان دهنده بود. اگرچه، آمریکا نیروهایش را از سوریه و عراق خارج نکرده است، برای انجام دادن آن تحت فشار زیادی قرار دارد و تنها بهانه آن برای ماندن در این کشورها بر این دعا مبتنی است که نظامیان آن‌ها به پاک‌سازی منطقه از داعش کمک می‌کنند. دونالد ترامپ، رییس جمهور پیشین آمریکا در سال ۲۰۲۰ گفت که نظامیان آمریکایی ۱۰۰ درصد داعش را از بین برده‌اند، ادعایی که سیاست‌گذاران واشنگتن به سختی تلاش کردند آن را جا بیندازند. دولت بایدن، به ویژه از آغاز جنگ اوکراین در سال ۲۰۲۲ بیش از صد میلیارد دلار را صرف کمک به کی یف کرده است. این تمرکز بر اروپای شرقی، بدون شک قدرت سیاست در منطقه، واشنگتن را تضعیف کرده است. نه تنها دولت آمریکا متحدان قدیمی‌اش در منطقه را بجز اسرائیل از اولویت خارج کرد، بلکه هنوز به پیگیری اهدافی سیاسی ادامه می‌دهد که تمامی‌شان با خواسته‌های منطقه‌ای آن بی ارتباطند. چند ماه پیش در مارس، جهان از اعلام این که چین توانسته است با میانجیگری خود توافقی برای ازسرگیری روابط ایران و عربستان سعودی ایجاد کند، حیرت‌زده شد. این واقعیت که پکن نشان داد می‌تواند بدون تایید آمریکا و نظر گرفتن از آن، میان دو کشور آشتی برقرار کند، حکم یک سیلی به دولت بایدن را داشت و نشان دهنده بی اعتنایی به آمریکا در آن برهه بود. مدتی بعد، دولت چین تلاش کرد میان فلسطین و اسراییل نیز نقش یک میانجی جدید را ایفا کند که این دست درازی دیگری به قلمرویی بود که تا همین چند سال پیش متعلق به آمریکا بود. به ویژه در زمینه ریاض که یکی از قوی‌ترین متحدان آمریکا در منطقه بود، روابط آن با کاخ سفید در دوران بایدن، به وضوح در مسیر عادی خود نبوده است. سعودی‌ها تصمیم گرفتند درخواست‌های متعدد دولت آمریکا را برای تغییر در رویه تولید نفت نادیده بگیرند که این موضوع هنگام سفر بایدن به انگلیس در ۲۰۲۲، او را رهبری ناکارآمد جلوه داد. عربستان سعودی عضو جدایی ناپذیر ماموریت آمریکا در منطقه محسوب می‌شد که هدف آسیب زدن به جمهوری اسلامی ایران را دنبال می‌کرد و در این راستا به عنوان نیرویی نیابتی برای مبارزه با نفوذ تهران در منطقه استفاده می‌شد. المیادین در ادامه این گزارش مطرح کرد: مقاله‌ای به قلم استفان کوک، یکی از اعضای ارشد مطالعات خاورمیانه و آفریقا در اندیشکده شورای روابط خارجی که در نشریه فارن پالیسی منتشر شد، دیدگاهی را که در آمریکا درباره مفهوم تنش زدایی وجود دارد، تشریح می‌کند. این مقاله با عنوان «آشتی عربستان سعودی-ایران موفق به تنش زدایی نشد»، ادعا می‌کند که تنش زدایی با ایران از سوریه تا اسراییل و تا تنگه هرمز، هیچ جا به چشم نمی‌خورد. این موضوع نشان دهنده این است که تعریف تنش زدایی به کلی مبتنی بر اهداف سیاسی متعصبانه آمریکاست. آمریکا موجب تشدید تنش‌ها میان ریاض و تهران، تشویق و حمایت جنگ یمن شده است. به این ترتیب به نظر می‌رسد که احیای روابط ایران و عربستان سعودی به طور کلی موجب تنش زدایی در سطح منطقه شده است، اما نوعی تنش زدایی که به طور دوجانبه برای همه به جز آمریکا و رژیم صهیونیستی سودمند است. بازیابی روابط عربستان شامل احیای روابط با دولت سوریه، تلاش برای رسیدن به راهکاری برای یمن (اگرچه در این مورد شکست خورده است و جنگ هنوز متوقف شده) و کاهش تنش‌ها میان گروه‌های تحت حمایت عربستان سعودی و متحدان ایران در منطقه است. در مورد سوریه، تا زمانی که آمریکا به طور غیرقانونی، یک سوم این کشور را اشغال و تحریم‌های جنایت کارانه‌اش را علیه آن حفظ کند، صلح امکان پذیر نخواهد بود. آمریکا در منطقه خلیج فارس به تحریکات خود ادامه می‌دهد و بنابراین با تلافی‌های ایران نیز دست و پنجه نرم می‌کند. درباره موضوع اسراییل نیز، امنیت مرزهای خیالی آن مطلقا هیچ اثری روی منطقه ندارد، در واقع، وجود این رژیم خلاف ثبات منطقه است.

گسترش ائتلاف بریکس نشان می‌دهد که خاورمیانه دیگر نمی‌خواهد زیر یوغ آمریکا بماند

تحلیل نیویورک تایمز درباره استراتژی خارجی تهران

ایران با موفقیت‌هایش می‌تواند آمریکا را به چالش بکشد

یک روزنامه آمریکایی در گزارشی تحلیلی درباره عضویت ایران در گروه بریکس، آن را نقطه اوج ماه‌ها فعالیت دیپلماتیک تهران دانست و تاکید کرد: موفقیت‌های اخیر ایران در عرصه سیاست خارجی به این کشور اهرمی در برابر آمریکا می‌دهد.

به گزارش ایسنا، روزنامه نیویورک تایمز در گزارش خود به دعوت بریکس از ایران برای پیوستن به این گروه بین المللی اشاره و آن را غافلگیر کننده توصیف کرد و نوشت: بریکس، گروهی متشکل از اقتصادهای نوظهور است که قصد دارند به عنوان وزنه تعادلی برای تسلط غرب بر نظم جهانی عمل کنند. پس از دعوت ایران برای پیوستن به این بلوک، مقامات این کشور بلافاصله اعلام پیروزی کردند و با اشاره به این دستاورد تاریخی کشورشان از پتانسیل آن به عنوان یک شریک تجاری و به عنوان یک برهم زننده ایدئولوژیک هژمونی غرب صحبت کردند. نیویورک تایمز ادامه داد، تحلیلگران می‌گویند که این، یک پیروزی سیاسی برای جمهوری اسلامی است و مزیت اصلی پیوستن به این گروه اثبات این است که تهران دوستان قدرتمندی دارد. این امر می‌تواند به آن اهرمی در هر گونه مذاکره با ایالات متحده در آینده بدهد. این روزنامه آمریکایی همچنین نوشت: ایران یکی از شش کشوری است که در نشست روز پنج‌شنبه سران کشورهای عضو بریکس در آفریقای جنوبی از آنها دعوت شد تا به این گروه بپیوندند. بقیه کشورها آرژانتین، مصر، اتیوپی، عربستان سعودی و امارات متحده عربی هستند که به برزیل، روسیه، هند، چین و آفریقای جنوبی ملحق خواهند شد. بریکس مخفف اسامی این پنج کشور است که به عنوان نام این گروه در نظر گرفته شد. دعوت از این شش کشور نشان دهنده هیچ‌گونه انسجام سیاسی نیست، مگر اینکه تاکید کننده تمایل آنها به تغییر شکل سیستم مالی و حاکمیت جهانی کنونی به سیستمی که متنوع‌تر و کمتر تابع سیاست آمریکا و قدرت دلار باشد. قرار گرفتن ایران در فهرست مدعوین نیز در حالی صورت می‌گیرد که ژئوپلیتیک خاورمیانه به طور فزاینده‌ای در حال پیچیده شدن است و در حال حاضر برخی از متحدان ایالات متحده در منطقه از شراکت خود با واشنگتن انتقاد می‌کنند. هم عربستان سعودی و هم امارات متحده عربی در موضوعاتی مانند تولید نفت، جنگ در اوکراین و روابط خود با ایران و سوریه به طور و به گسترش راه خود را (جدا از رویکرد آمریکا) در پیش گرفته‌اند. به نوشته نیویورک تایمز، دعوت از ایران برای پیوستن به بریکس نقطه اوج ماه‌ها فعالیت دیپلماتیک تهران است که دومین ذخایر گازی جهان پس از روسیه و یک چهارم ذخایر نفتی خاورمیانه را دارد و یک بازیکن قدرتمند رقیب عربستان سعودی به شمار می‌آید. ایران در زمستان گذشته روابط دیپلماتیک خود را با عربستان سعودی پس از سال‌ها اختلاف بین دو کشور در توافقی با میانجی گری چین از سر گرفت. سپس به سازمان همکاری شانگهای، یک گروه منطقه‌ای به رهبری چین پیوست. به یک توافق برای مبادله زندانیان با ایالات متحده دست یافت که بر اساس آن به شش میلیارد دلار از وجوه مسدود شده‌اش در کره جنوبی دسترسی یافت.

دعوت بریکس از ایران برای پیوستن به این گروه بین المللی برای آمریکا غافلگیر کننده بود

«آگهی مناقصه عمومی دومرحله ای»

موضوع: مناقصه انتخاب پیمانکار برای انجام کلیه امور خدماتی، پشتیبانی ونقلیه ساختمان های سازمان به شرح پیش نویس قرارداد به مدت یک سال

یک سازمان عمومی غیردولتی درنظردارد پیمانکار برای انجام کلیه امور خدماتی، پشتیبانی ونقلیه ساختمان های سازمان به شرح پیش نویس قرارداد باعنایت به شرایط مندرج دراسناد مناقصه به مدت یک سال ازطریق برگزاری مناقصه عمومی دومرحله ای ازشرکت های واجد شرایط انتخاب نماید. لذا داوطلبان شرکت درمناقصه می توانند تا پایان وقت اداری روز چهارشنبه مورخ ۱۴۰۲/۰۷/۲۶ جهت دریافت اسناد مناقصه به سامانه تدارکات الکترونیکی دولت (WWW.SETADIRAN.IR) مراجعه ویابرای کسب اطلاعات بیشتر باشماره ۲۲۸۴۳۷۶۸ تماس حاصل نمایند. شایان ذکراست سپرده شرکت درمناقصه ۱۷،۵۰۰،۰۰۰،۰۰۰ ریال ومدت سابقه کار مرتبط نیز ۵ سال می باشد.

تهران- خیابان پاسداران- بالاتراز نگارستان هشتم- پلاک ۱۹۱

(نوبت اول)

آگهی مناقصه عمومی دومرحله‌ای تعیین پیمانکار تامین نیرو

شرکت صنایع سیمان نهاوند (سهامی عام) در نظر دارد خدمات تامین نیروی انسانی کارخانه خود را به مدت یک سال شرایط مندرج در اسناد مناقصه به پیمانکار واجد شرایط واگذار نماید. لذا از کلیه شرکت های دارای صلاحیت دعوت می گردد به منظور دریافت اسناد مناقصه از تاریخ نشر آگهی به مدت ۱۰ روز به آدرس های ذیل مراجعه نمایند. مهلت تحویل اسناد و مدارک درخواستی به دبیرخانه دفتر مرکزی شرکت و یا کارخانه پایان وقت اداری (ساعت ۱۶) مورخ ۱۴۰۲/۰۷/۳۰ خواهد بود.

۱-دفتر تهران: خیابان فردوسی، خیابان شهید تقوی، کوچه انوشیروانی، پلاک ۵ تلفن: ۶۶۷۴۹۳۶۹-۰۲۱

۲-کارخانه: استان همدان، نهاوند، کیلومتر ۱۵ جاده نهاوند به بروجرد تلفن: ۳۳۶۵۳۲۳۸-۰۸۱

۳-www.nahavandcement.com

شرکت صنایع سیمان نهاوند (سهامی عام)

آگهی تمدید مناقصه عمومی شماره ۲-۱۴۰۲/۱۳۶ شرکت ایران ترانسفو

در نظر دارد مناقصه شماره ۲-۱۴۰۲/۱۳۶ را از تاریخ چاپ آگهی تا مورخ ۱۴۰۲/۰۷/۱۹ تمدید نماید.

آدرس: زنجان- کیلومتر ۵ جاده تهران، شرکت ایران ترانسفو (خرید داخلی)

شماره تماس: ۳۳۷۹۰۵۹۹-۰۲۴

آگهی دعوت به مجمع عمومی عادی سالیانه (نوبت اول) شماره ثبت ۳۹۳۳۵۲ شناسه ملی ۱۰۳۲۰۴۳۱۲۹۸ شرکت همیاران سازندگی و توسعه (تعاونی سهامی عام)

به اطلاع کلیه سهامداران محترم شرکت می رساند مجمع عمومی عادی سالیانه نوبت اول شرکت روز یکشنبه ۱۴۰۲/۰۷/۳۰ از ساعت ۱۰ صبح الی ۱۲ در محل دفتر شرکت واقع در میدان فاطمی خیابان جویبار خیابان غفاری غربی پلاک ۳۵ طبقه ۵ واحد ۵۶ برگزار می گردد. از کلیه سهامداران یا نمایندگان قانونی آنها دعوت می گردد در جلسه مذکور حضور به هم رسانند. چنانچه حضور عضوی در مجمع میسر نباشد حداکثر ۲۴ ساعت قبل از برگزاری مجمع به همراه وکیل خود با مدارک شناسائی به دفتر شرکت به آدرس فوق جهت احراز هویت تائید وکالت مراجعه و برگه ورود به مجمع را دریافت دارند.

دستور جلسه: ۱.استماع گزارش هیات مدیره و حسابرس و بازرس قانونی در مورد عملکرد سال مالی منتهی به ۱۴۰۲/۰۳/۳۱، ۲.تصویب صورت های مالی سال منتهی به ۱۴۰۲/۰۳/۳۱، ۳.انتخاب حسابرس و بازرس قانونی و تصویب حق الزحمه حسابرس و بازرس قانونی، ۴.انتخاب روزنامه کثیرالانتشار، ۵.تعیین حق حضور اعضای غیرموظف هیات مدیره، ۶.تنفیذ معاملات ماده ۱۹ قانون تجارت

هیئت مدیره

آگهی دعوت از سهامداران جهت تشکیل مجمع عمومی عادی به طور فوق العاده شرکت کربن صنعتی پارسیان گرافیک (با مسئولیت محدود) به شماره ثبت ۲۶۴۹ و شناسه ملی ۱۴۰۰۲۹۲۲۰۶۰

بدینوسیله از کلیه سهامداران محترم شرکت کربن صنعتی پارسیان گرافیک و یا نمایندگان قانونی آنان دعوت به عمل می آید تا در جلسه مجمع عمومی عادی به طور فوق العاده شرکت که به شرح ذیل برگزار می گردد، حضور به هم رسانند:

* زمان: روز پنج شنبه مورخ ۱۴۰۲/۰۷/۲۷ ـ راس ساعت ۱۰:۰۰ صبح
* مکان: مازندران، شهرستان بهشهر، بخش مرکزی، دهستان میان کاله، آبادی شهرک صنعتی بهشهر فاز ۱ و ۲، شهرک صنعتی، خیابان اصلی، خیابان شهرک صنعتی فاز ۲، پلاک ۴۱۰، طبقه همکف با کد پستی ۴۸۶۵۱۷۳۷۹۸

دستور جلسه: الف) تصویب صورت های مالی منتهی به ۱۴۰۱/۱۲/۲۹ ب) انتخاب روزنامه کثیرالانتشار

دعوت کننده: هیئت مدیره شرکت کربن صنعتی پارسیان گرافیت

آگهی مناقصه (نوبت اول) شرکت صنایع سیمان دشتستان (سهامی عام)

شرکت صنایع سیمان دشتستان در نظر دارد عملیات تامین، تهیه، پخت و سوغذای پرسنل کارخانه خود را از طریق مناقصه عمومی به مدت یک سال شمسی به پیمانکار واجد شرایط واگذار نماید. لذا متقاضیان حقیقی و حقوقی می توانند جهت اطلاع از شرایط مناقصه و دریافت اسناد از تاریخ ۱۴۰۲/۰۷/۱۶ لغایت ۱۴۰۲/۰۷/۲۹ به آدرس سایت شرکت www.dashtestancement.com و یا یکی از آدرس های ذیل مراجعه نمایند.

دفتر تهران: میدان آرژانتین، خیابان الوند، نبش کوچه البرز، پلاک ۱۱، ساختمان شهید صیاد خدایی. تلفن: ۹۲۰۰۳۰۱۲-۰۲۱

کارخانه: استان بوشهر، برازجان، کیلومتر ۷ جاده برازجان-شیراز، کارخانه سیمان دشتستان، تلفن: ۷-۰۷۷۹۱۵۷۰۹۲۱ داخلی ۱۲۰۸

ضمنا تحویل اسناد مناقصه تا ساعت ۱۶:۳۰ روز شنبه مورخ ۱۴۰۲/۰۷/۲۹ خواهد بود.

شرکت صنایع سیمان دشتستان (سهامی عام)

آگهی مزایده

شرکت صنایع سیمان نهاوند (سهامی عام) در نظر دارد آجرهای نسوز ضایعاتی کارخانه خود را به وزن تقریبی ۴۰۰،۰۰۰ کیلوگرم از طریق مزایده عمومی به فروش برساند. لذا از کلیه متقاضیان دعوت می گردد به منظور دریافت و تحویل اسناد مزایده از تاریخ چاپ آگهی به مدت ۱۰ روز کاری به نشانی های ذیل مراجعه نمایند:

۱-دفتر تهران: خیابان فردوسی، خیابان شهید تقوی، کوچه انوشیروانی، پلاک ۵ تلفن: ۶۶۷۴۹۳۶۹-۰۲۱

۲-کارخانه: استان همدان، شهرستان نهاوند، کیلومتر ۱۵ جاده نهاوند به بروجرد تلفن: ۳۳۶۵۳۲۳۸-۰۸۱

۳-www.nahavandcement.com

ضمنا جهت هماهنگی برای بازدید از آجرهای ضایعاتی موضوع مزایده با آقای ابوالفتحی به شماره ۶۱۰۳۸۰۳-۰۹۱۲ تماس حاصل فرمایید.

شرکت صنایع سیمان نهاوند (سهامی عام)

آگهی مناقصه عمومی دومرحله ای خدمات مراقبتی، نگهبانی و حفاظتی نوبت اول

شرکت صنایع سیمان نهاوند (سهامی عام) در نظر دارد خدمات مراقبتی، نگهبانی و حفاظتی کارخانه خود را به مدت یک سال طبق شرایط مندرج در اسناد مناقصه به پیمانکار واجد شرایط واگذار نماید. لذا از کلیه شرکت های دارای صلاحیت دعوت می گردد به منظور دریافت اسناد مناقصه از تاریخ نشر آگهی به مدت ۱۰ روز به آدرس های ذیل مراجعه نمایند. مهلت تحویل اسناد و مدارک درخواستی به دبیرخانه دفتر مرکزی شرکت و یا کارخانه پایان وقت اداری (ساعت ۱۶) مورخ ۱۴۰۲/۰۷/۳۰ خواهد بود.

۱-دفتر تهران: خیابان فردوسی، خیابان شهید تقوی، کوچه انوشیروانی، پلاک ۵ تلفن: ۶۶۷۴۹۳۶۹-۰۲۱

۲-کارخانه: استان همدان، نهاوند، کیلومتر ۱۵ جاده نهاوند به بروجرد تلفن: ۳۳۶۵۳۲۳۸-۰۸۱

۳-www.nahavandcement.com

شرکت صنایع سیمان نهاوند (سهامی عام)

آگهی مزایده عمومی

شرکت فولاد کاوه اروند در نظر دارد از طریق مزایده عمومی نسبت به فروش اقلام مازاد خود (پودر اکسید) اقدام نماید. لذا جهت شرکت در مزایده به آدرس اینترنتی aks.co.ir مراجعه نمایید.

(نوبت دوم)

آگهی فروش آهک و سنگ ماکادام

شرکت تولیدی قند شیروان در نظر دارد مقدار حدود ۵۰۰۰ تن آهک و حدود ۱۵۰۰۰ تن سنگ ماکادام خود را به فروش برساند. متقاضیان می توانند پیشنهاد خود را حداقل تا تاریخ ۱۴۰۲/۰۷/۲۴ به دفتر بازرگانی کارخانه قند شیروان واقع در کیلومتر ۱۵ جاده شیروان به بجنورد تحویل و یا برای کسب اطلاعات بیشتر با شماره تلفن ۳۳۶۶۵۳۶۳-۰۵۸ و همراه ۰۹۱۵۸۸۵۹۶۸۵ (رحیمی) تماس حاصل نمایند.

شرکت تولیدی قند شیروان

مزایده عمومی یک مرحله ای نوبت چهارم

شرکت تولید مواد اولیه داروپخش (سهامی عام) در نظر دارد به منظور فروش مخازن بلااستفاده کارخانه البرز از طریق مزایده عمومی یک مرحله ای اقدام نماید.

لذا از کلیه اشخاص حقوقی و حقیقی دارای صلاحیت دعوت به عمل می آید با توجه به شرایط ذیل و با هماهنگی قبلی با شماره تلفن ۰۹۰۳۰۳۱۰۳۸۷ از تاریخ ۱۴۰۲/۰۷/۱۶ الی ۱۴۰۲/۰۷/۱۷ جهت دریافت اسناد مزایده به آدرس کیلومتر ۲۸ جاده مخصوص کرج روبه روی ایستگاه اتمسفر کنارگذر شرکت تماد مراجعه نمایند.

۱- مبلغ سپرده شرکت در مزایده ۴۰۰،۰۰۰،۰۰۰ ریال به صورت ضمانت نامه بانکی و یا واریز به حساب ۳۱۰۶۰۰۳۰۰۹۰۱۱۰۳۷۲۰۸۷۲۰۰۱ نزد بانک قرض الحسنه مهر ایران به نام شرکت مواد اولیه داروپخش می باشد.

۲-زمان تحویل پاکات پیشنهادات حداکثر تا ساعت ۱۶ مورخ ۱۴۰۲/۰۷/۱۸ می باشد.

۳- مدت زمان اجرای پروژه از زمان انعقاد قرارداد ۱ ماه می باشد.

۴-برآورد قیمت پایه کارشناسی مجموع مخازن ۴،۴۰۰،۰۰۰،۰۰۰ ریال می باشد.

آگهی دعوت به مجمع عمومی فوق العاده شرکت فرآورده های غذایی دشت مرغاب (سهامی عام) ثبت شده به شماره ۱۱۵۸۶ و شناسه ملی ۱۰۱۰۰۴۵۶۲۵۷

بدینوسیله از کلیه سهامداران، وکیل یا قائم مقام صاحب سهم و همچنین نمایندگان اشخاص حقوقی سهامدار شرکت فرآورده های غذایی دشت مرغاب (سهامی عام): دعوت بعمل می آید که در جلسه مجمع عمومی فوق العاده این شرکت به منظور تصمیم گیری در خصوص تطبیق اساسنامه شرکت با نمونه اساسنامه سازمان بورس در ساعت ۱۲ روز چهارشنبه ۱۴۰۲/۰۷/۲۶ در محل شیراز، بلوار قرآن، سالن همایش های هتل رویال برگزار خواهد شد، حضور بهم رسانند سهامدارانی که مایل به شرکت در جلسه فوق می باشند، می توانند با ارائه اصل کارت ملی، یا اصل شناسنامه و برگ سهام جهت دریافت برگ ورود به مجمع در روز سه شنبه ۱۴۰۲/۰۷/۲۵ از ساعت ۸ صبح لغایت ۱۲ به کارخانه شرکت واقع در ۱۴۵ کیلومتری جاده شیراز-اصفهان مراجعه نمایند.

همچنین به اطلاع می رساند سهامداران محترم می توانند همزمان از طریق لینک https://www.aparat.com/yekoyekgroup/live بطور زنده جلسه مجمع را همراهی نمایند. شایان ذکر است که امکان پاسخگویی به سوالات واصله تا پایان زمان برگزاری مجمع از طریق پیام رسان مذکور فراهم می باشد.

دستور جلسه:

۱- تطبیق اساسنامه شرکت با نمونه اساسنامه سازمان بورس

۲- سایر مواردی که در صلاحیت مجمع عمومی فوق العاده می باشد.

هیئت مدیره شرکت فرآورده های غذایی دشت مرغاب (سهامی عام)

آگهی مناقصه (نوبت دوم) شرکت صنایع سیمان دشتستان (سهامی عام)

شرکت صنایع سیمان دشتستان در نظر دارد جهت خرید ۲۰ دستگاه کولر گازی و ۶ دستگاه موتور کولر گازی مورد نیاز کارخانه سیمان دشتستان، نسبت به برگزاری مناقصه عمومی اقدام و از فروشنده واجد شرایط خریداری نماید. لذا متقاضیان حقیقی و حقوقی می توانند جهت اطلاع از شرایط مناقصه و دریافت اسناد از تاریخ ۱۴۰۲/۰۷/۱۶ لغایت ۱۴۰۲/۰۷/۲۹ به آدرس سایت شرکت www.dashtestancement.com و یا یکی از آدرس های ذیل مراجعه نمایند.

دفتر تهران: میدان آرژانتین، خیابان الوند، نبش کوچه البرز، پلاک ۱۱، ساختمان شهید صیاد خدایی. تلفن: ۹۲۰۰۳۰۱۲-۰۲۱

کارخانه: استان بوشهر، برازجان، کیلومتر ۷ جاده برازجان-شیراز، کارخانه سیمان دشتستان، تلفن: ۷-۰۷۷۹۱۵۷۰۹۲۱ داخلی ۱۲۰۸

ضمنا تحویل اسناد مناقصه تا ساعت ۱۶:۳۰ روز شنبه مورخ ۱۴۰۲/۰۷/۲۹ خواهد بود.

شرکت صنایع سیمان دشتستان (سهامی عام)

آگهی دعوت به مجمع عمومی عادی سالیانه شرکت فرآورده های غذایی دشت مرغاب (سهامی عام) به شماره ثبت ۱۱۵۸۶ و شناسه ملی ۱۰۱۰۰۴۵۶۲۵۷

بدینوسیله از کلیه سهامداران، وکیل یا قائم مقام صاحب سهم و همچنین نمایندگان اشخاص حقوقی سهامداران شرکت فرآورده های غذایی دشت مرغاب (سهامی عام): دعوت بعمل می آید که در جلسه مجمع عمومی عادی سالیانه صاحبان سهام که رأس ساعت ۱۰ صبح روز چهارشنبه ۱۴۰۲/۰۷/۲۶ در محل شیراز، بلوار قرآن، سالن همایش های هتل رویال برگزار خواهد شد، حضور بهم رسانند. سهامدارانی که مایل به شرکت در جلسه فوق می باشند، می توانند با ارائه اصل کارت ملی، یا اصل شناسنامه و برگ سهام جهت دریافت برگ ورود به مجمع در روز سه شنبه ۱۴۰۲/۰۷/۲۵ از ساعت ۸ صبح لغایت ۱۲ به کارخانه شرکت واقع در ۱۴۵ کیلومتری جاده شیراز-اصفهان مراجعه نمایند.

همچنین به اطلاع می رساند سهامداران محترم می توانند همزمان از طریق لینک https://www.aparat.com/yekoyekgroup/live بطور زنده جلسه مجمع را همراهی نمایند. شایان ذکر است که امکان پاسخگویی به سوالات واصله تا پایان زمان برگزاری مجمع از طریق پیام رسان مذکور فراهم می باشد.

ب) دستور جلسه:

۱-استماع گزارش هیئت مدیره برای سال مالی منتهی به ۱۴۰۲/۰۳/۳۱

۲-استماع گزارش حسابرس مستقل و بازرس قانونی شرکت در خصوص صورت های مالی برای سال مالی منتهی به ۱۴۰۲/۰۳/۳۱

۳- بررسی و تصویب صورت های مالی برای سال مالی منتهی به ۱۴۰۲/۰۳/۳۱

۴-انتخاب حسابرس مستقل و بازرس قانونی

۵-انتخاب روزنامه کثیرالانتشار جهت درج آگهی های شرکت

۶-سایر مواردی که در صلاحیت مجمع عمومی عادی سالیانه می باشد.

هیئت مدیره شرکت فرآورده های غذایی دشت مرغاب (سهامی عام)

آگهی مزایده فروش

شرکت صنایع پتروشیمی هگمتانه در نظر دارد لیفتراک کانتینربر (ContainerHandler) مازاد خود را به مشخصات ذیل از طریق برگزاری مزایده به فروش برساند. لذا متقاضیان شرکت در مزایده می توانند جهت بازدید از مورخ ۱۴۰۲/۰۷/۱۶ الی ۱۴۰۲/۰۷/۲۰ به مدت ۵ روز در ساعات اداری به محل کارخانه واقع در همدان-کیلومتر ۱۰ جاده تهران تلفن: ۰۹۱۰۹۰۴۸۶۳۶ مراجعه و پس از رویت، نسبت به واریز سپرده شرکت در مزایده به مبلغ ۵،۰۰۰،۰۰۰،۰۰۰ ریال بعنوان تضمین شرکت در مزایده بصورت یکجا از مبدا حساب متقاضی شرکت در مزایده به شماره حساب ۲۴۰۲۱۱۵۶۱۳ و به شماره شبا IR۲۴۰۱۸۰۰۰۰۰۰۰۰۲۴۰۲۱۱۵۶۱۳ به نام شرکت صنایع پتروشیمی هگمتانه اقدام و اعلام کتبی قیمت نمایند. به پیشنهاداتی که مبلغ ضمانت نامه واریز نگردد و پرداخت پس از تاریخ مقرر وصول گردد، ترتیب اثر داده نخواهد شد. این شرکت باتوجه به صرفه و صلاح خود مختار به قبول یا رد هر یک یا کلیه پیشنهاد های رسیده می باشد و دادن پیشنهاد، هیچ گونه حقی را برای پیشنهاد دهنده ایجاد نمی کند.

مشخصات دستگاه:
مدل دستگاه: SL۴۵
شرکت سازنده: Battioni & Pagani
کشور سازنده: ایتالیا
سال ساخت: ۲۰۰۶
موتور: Volvo Penta
نوع سوخت: دیزل
ظرفیت: ۴۵۰۰۰kg

آگهی فروش املاک

این شرکت در نظر دارد تعداد محدودی از املاک خود با متراژهای متنوع را به شرح جدول ذیل بفروش برساند.

پروژه	تعداد واحد	کاربری
جزیره کیش - ساحل مرجان	محدود	مسکونی
جزیره قشم - مجتمع طاهری	محدود	تجاری
چالوس - بام چالوس	محدود	مسکونی
تهران - نگین شهرری	محدود	مسکونی
کرج - فردیس (شهرک ناز)	محدود	مسکونی
کرج - فردیس (شهرک بنفشه)	محدود	مسکونی
تهران - میرداماد	محدود	تجاری
تهران - پاسداران	محدود	مسکونی
تهران - حسین آباد	محدود	مسکونی
بندرانزلی - منطقه آزاد	محدود	مسکونی
و سایر پروژه ها		

شماره تماس: ۷۱۷۳۹-۰۲۱

آدرس سایت: www.maskanleas.com

آدرس: تهران، سعادت آباد، پایین تر از میدان فرهنگ، خیابان داوود رشیدی، شماره ۱۳، طبقه پنجم، واحد فروش

آگهی دعوت سهامداران به مجمع عمومی عادی به طور فوق العاده شرکت بانک صادرات ایران (سهامی عام) به شماره ثبت: ۳۸۳۳ و شناسه ملی: ۱۰۸۶۱۷۳۶۰۶۲

در راستای اجرای مفاد مواد ۴۲ و ۵۸ اساسنامه، مجمع عمومی عادی به طور فوق العاده بانک صادرات ایران به شماره ثبت ۳۸۳۳ جهت انتخاب اعضای هیأت مدیره، رأس ساعت ۱۵:۳۰ روز شنبه مورخ ۱۴۰۲/۰۷/۲۹ در محل مجموعه فرهنگی بانک صادرات ایران به نشانی: اتوبان شهید صیاد شیرازی، میدان حسین آباد، خیابان وفامنش، خیابان مفتوحی شرقی، پلاک ۳۸ برگزار می گردد.

سهامداران محترم می توانند به منظور اخذ برگه ورود و حضور در جلسه مجمع مذکور، روز چهارشنبه مورخ ۱۴۰۲/۰۷/۲۶ لغایت پنج شنبه مورخ ۱۴۰۲/۰۷/۲۷ در ساعات اداری با ارائه مدارک مالکیت سهام یا مستندات نمایندگی/وکالت/ولایت/قیمومت و کارت شناسایی معتبر به حوزه سهامداران بانک صادرات ایران به نشانی: تهران، خیابان سمیه، مابین خیابان بهار و مفتح، ساختمان سپهر، شماره ۸۵، طبقه اول مراجعه فرمایند. شایان ذکر است سهامداران محترم می توانند از طریق لینک https://live.bsi.ir نسبت به احراز هویت و مشاهده برخط (آنلاین) جلسه مجمع اقدام نمایند.

دستور جلسه:

۱.انتخاب اعضای اصلی هیأت مدیره.

۲.انتخاب اعضای علی البدل هیأت مدیره.

۳.سایر مواردی که قابل طرح در مجمع عمومی عادی به طور فوق العاده باشد.

تلفن مستقیم دایره امور سهام: ۸۸۸۳۲۶۱۱-۰۲۱

هیأت مدیره بانک صادرات ایران

www.bsi.ir

اطلاعات

۱۳۰۵

یکشنبه ۱۶ مهر ۱۴۰۲ * ۲۲ ربیع الاول ۱۴۴۵ * ۸ اکتبر ۲۰۲۳ * سال نودوهشتم * شماره ۲۸۵۰۱ * ۱۶ صفحه * تک شماره ۷۰۰۰ تومان

۳

بهره‌برداری از ۲ هزار طرح اقتصادی در روستاها و مناطق عشایری

نرخ بیکاری در روستاها به ۵/۹ درصد رسیده است

۱۳

تأکید «علی‌اف» بر دوستی ایران و جمهوری آذربایجان

حل و فصل مشکلات منطقه با مشارکت کشورهای منطقه اهمیت دارد

گزارش
سیاسی

۲

سرلشکر باقری: اقدامات عراق در مورد تجزیه طلبان کافی نیست

رئیس ستادکل نیروهای مسلح: ادامه جنگ در قفقاز هیچ توجیهی ندارد

گزارش
ورزشی

۱۴

۴ مدال طلای کشتی و شطرنج ایران در رده هفتم ایستاد

حسن یزدانی، امیرحسین زارع و یونس امامی در کشتی آزاد و تیم شطرنج ایران طلایی شدند

طوفان حماس در اراضی اشغالی

- ۱۰۰ کشته، ۱۰۰۰ زخمی و ۱۶۳ اسیر صهیونیست در حمله بی‌سابقه حماس به عمق اراضی اشغالی
- رهبر حماس: طوفان از غزه آغاز شده و به همه جا سرایت خواهد کرد

۱۳

یادداشت
سیاسی

۲

ضرورت ساماندهی مهاجرین

فتح‌الله آملی

سردبیر اطلاعات هفتگی

یادداشت
فرهنگی

۱۶

چند تعریف در آموزش عالی

بیژن جهانگیری

استاد دانشگاه تهران

ضمیمه دانش

- واکنش مغز به جوک و شوخی
- ساخت بازی‌های پرطرفدار به کمک گیمرها
- کشاورزی با مورچه‌های روباتیک
- و...

آگهی مزایده عمومی املاک

شماره ۵-۱۴۰۲

بانک سامان — Saman Bank — بهناد بنا — Behnad Bana

رجوع به صفحه ۷

آگهی مزایده عمومی به شماره فراخوان ۱۰۰۲۰۰۱۵۱۲۰۰۰۰۰۴ در سامانه ستاد ایران

شرکت لوله گستر اسفراین درنظر دارد اقلام موجود درسایت خودرابشرح جدول ذیل ازطریق مزایده عمومی بانرخ پایه کارشناسی بفروش برساند. متقاضیان می توانند بامراجعه به سامانه ستاد به نشانی www.setadiran.ir جهت رویت و ارائه پیشنهاد وتودیع سپرده شرکت درمزایده اقدام نمایند.

ردیف	نام کالا	مقدار تقریبی	مبلغ تضمین/ریال
۱	اکسیدآهن	۶۰۰,۰۰۰ کیلوگرم	۴۵۰,۰۰۰,۰۰۰
۲	بشکه فلزی ۲۲۰ لیتری	۵۰,۰۰۰ کیلوگرم	۲۰۰,۰۰۰,۰۰۰

هزینه چاپ آگهی برعهده برنده مزایده می باشد.

کمیسیون معاملات شرکت لوله گستر اسفراین

آگهی مناقصه عمومی شماره ۱-۱۴۰۲/۱۴۶ شرکت ایران ترانسفو

در نظر دارد یک دستگاه چرخ گوشت صنعتی را از طریق مناقصه عمومی خریداری نماید.
متقاضیان می توانند جهت اخذ اطلاعات بیشتر با شماره تلفن ۳۳۷۹۰۵۹۳-۰۲۴ از ساعت ۹-۱۷ تماس حاصل نموده وحداکثر ظرف مدت ۸ روز از تاریخ انتشار آگهی نسبت به دریافت اسناد ومشخصات کامل از طریق مراجعه به سایت www.iran-tansfo.com و یا اعزام نماینده خود به همراه معرفی نامه جهت اخذ مدارک و ارائه پاسخ اقدام نمایند.
شرکت ایران ترانسفو در رد یا قبول پیشنهادات ارائه شده مختار است.

هزینه چاپ آگهی به عهده برنده مناقصه می باشد.

آدرس: زنجان-کیلومتر ۴ جاده تهران

شرکت ایران ترانسفو (واحد خرید مواد داخلی/عمومی)

شرکت ایران ترانسفو

(نوبت دوم)

آگهی مناقصه عمومی شماره ۴-۱۴۰۲ فرماندهی آماد و پشتیبانی منطقه غرب نزاجا

مدیریت خرید و پیمان

این فرماندهی در نظر دارد نیازمندی اجناس مشروحه ی زیر جهت مصرف یگان های تابعه وتحت پوشش خود را از طریق ایجاد مناقصه عمومی در مورخه ۱۴۰۲/۰۷/۲۳ (یکشنبه) خریداری و تامین نماید. لذا از کلیه متقاضیان شرکت در مناقصه دعوت می شود حداکثر تا تاریخ ۱۴۰۲/۰۷/۲۲ جهت دریافت اسناد مناقصه وارائه نرخ پیشنهادی به آدرس: کرمانشاه-بلوار شهید بهشتی-مقابل بیمارستان شهدا-فرماندهی آماد و پشتیبانی منطقه غرب نزاجا (مدیریت خرید و پیمان) مراجعه نمایند؛ ضمناً هزینه چاپ آگهی بر عهده برنده مناقصه می باشد.

تلفن تماس: ۰۸۳۳۳۸۳۵۷۶۵۴

فرماندهی آماد و پشتیبانی منطقه غرب نزاجا

ردیف	نوع جنس	واحد	مقدار مورد نیاز	سپرده شرکت در مزایده (ریال)	مدت قرارداد	ملاحظات
۱	لوبیا چیتی	کیلوگرم	۱۰۰,۰۰۰	۳,۷۵۰,۰۰۰,۰۰۰	به مدت یکسال	مناقصه عمومی
۲	سالاد الویه مرغ ۲۰۰ گرمی	عدد	۳۶۰,۰۰۰	۴,۱۴۰,۰۰۰,۰۰۰	به مدت پنج ماه	مناقصه عمومی
۳	اردو شیره انگور ۷۰ گرمی	عدد	۳۷۵,۰۰۰	۱,۸۷۵,۰۰۰,۰۰۰	به مدت پنج ماه	مناقصه عمومی

شرکت تولید نیروی برق فارس (سهامی عام)

"آگهی مناقصه عمومی دومرحله ای (تجدید شده) موضوع: خرید چرخ دنده های گیربکس اصلی واحدهای GEF5 نیروگاه کنگان و بوشهر

شماره مناقصه: ۱۶-۱۴۰۲ (نوبت اول)

شرکت تولید نیروی برق فارس (بعنوان دستگاه مناقصه گزار)، در نظر دارد از بین مناقصه گران توانمند و باسابقه که توانایی فروش چرخ دنده های گیربکس اصلی واحدهای GEF5 نیروگاه های گازی بوشهر و کنگان را دارند، از طریق سامانه تدارکات الکترونیکی دولت به شماره ثبت ستاد ۱۳۲۴۰۰۰۰۱۳-۲۰۰۲۰۰۱ با برگزاری مناقصه عمومی دومرحله ای اقدام نماید، لذا مناقصه گران صلاحیت دار در زمینه موضوع فوق می توانند جهت اخذ اسناد مناقصه از روز سه شنبه مورخ ۱۴۰۲/۰۷/۱۸ به مدت ۲ روز کاری به سامانه تدارکات الکترونیک دولت به آدرس www.setadiran.ir مراجعه و اسناد مناقصه مربوطه را دریافت نمایند و پس از تکمیل، همراه با اسناد و مدارک خواسته شده در اسناد، حداکثر تا ساعت ۸ صبح روز دوشنبه مورخ ۱۴۰۲/۰۸/۰۱ علاوه بر بارگذاری (پاکت های الف، ب و ج) در سامانه تدارکات الکترونیکی دولت، الزاما پاکت الف (ضمانت نامه یافیش واریزی سپرده) را به صورت فیزیکی در پاکت سربسته به نشانی: شیراز-خیابان ارم-ارم ۱۳-فرعی ۱۳/۵-پلاک ۱۸۲ (شرکت تولید نیروی برق فارس) کد پستی ۷۱۴۳۶۷۳۷۶۹ ارسال یا تسلیم نمایند. لازم به ذکر است مناقصه گران در صورت عدم عضویت قبلی در سامانه ستاد، مراحل ثبت نام در سامانه و دریافت گواهی امضای الکترونیکی و همچنین نصب نرم افزار امضای الکترونیکی جهت تایید اسناد (پاکت های ب و ج) را جهت شرکت در مناقصه محقق سازند. بدیهی است به پیشنهادهای واصله خارج از سامانه تدارکات الکترونیکی دولت و همچنین به پیشنهادهای فاقد امضا (معمولی و الکترونیکی)، مشروط، مخدوش، نامرتب و کلاسه بندی نشده و عدم ارسال پاکت الف (ضمانت نامه یافیش واریزی) بصورت فیزیکی و پیشنهادهایی که بعد از انقضای مدت مقرر واصل شود، به هیچ عنوان ترتیب اثر داده نخواهد شد.

سایر اطلاعات مورد نیاز به شرح ذیل اعلام می گردد:

۱-تاریخ انتشار اسناد مناقصه در سامانه ستاد: از روز سه شنبه مورخ ۱۴۰۲/۰۷/۱۸ به مدت ۲ روز کاری.

۲-مهلت دریافت اسناد مناقصه: تا ساعت ۱۹ روز چهارشنبه مورخ ۱۴۰۲/۰۷/۱۹

۳-مهلت ارسال پیشنهاد: تا ساعت ۸ صبح روز دوشنبه مورخ ۱۴۰۲/۰۸/۰۱

۴-تاریخ بازگشایی پیشنهادها (پاکت های الف-ب): روز دوشنبه مورخ ۱۴۰۲/۰۸/۰۱ راس ساعت ۹ صبح می باشد.
زمان بازگشایی پاکت "ج" متعاقبا اعلام می گردد.

۵-مدت انجام کار: ۹ ماه از تاریخ مبادله قرارداد می باشد.

۶-مبلغ و نوع ضمانت نامه شرکت در فرآیند ارجاع کار (شرکت در مناقصه): مبلغ ۸,۰۰۰,۰۰۰,۰۰۰ ریال، تضمین معتبر مطابق با انواع تضمین های مندرج در آخرین آیین نامه تضمین معاملات دولتی و به پیشنهادهای فاقد تضمین، سپرده های مخدوش یا کمتر از میزان مقرر، چک شخصی و نظایر آن، ترتیب اثر داده نخواهد شد.

۷-مهلت اعتبار قیمت پیشنهادی مناقصه گران می بایست ۱۸۰ روز از تاریخ ارائه پیشنهاد قیمت باشد.

بدیهی است ارائه مدارک درخواستی هیچ گونه حقی را برای متقاضیان جهت شرکت در مناقصه ایجاد نخواهد کرد. ضمنا جهت هرگونه پاسخگویی به سوالات، مناقصه گران می توانند با شماره تلفن ۳۲۲۵۱۷۵۷-۰۷۱ آقای مهندس فیروزی تماس حاصل نمایند.

-اطلاعات تماس سامانه ستاد جهت انجام مراحل عضویت در سامانه: تلفن مرکز راهبری و پشتیبانی ۱۴۵۶ (بدون پیش شماره) می باشد.

شرکت تولید نیروی برق فارس

شناسه آگهی: ۱۵۸۰۱۴۱ آدرس وب سایت: www.tpph.ir

شرکت معدنی و صنعتی گل گهر (سهامی عام)
GOL GOHAR MINING & INDUSTRIAL Co

آگهی مناقصه عمومی تجدید شده شماره ۱۴۰۲/۲۵/ع

شرکت معدنی و صنعتی گل گهر (سهامی عام) در نظر دارد **"حمل ریل های پروژه خط آهن سیرجان- کرمان از مبدا شرکت ذوب آهن اصفهان به مقصد ایستگاه راه آهن سیرجان و ایستگاه راه آهن حسین آباد کرمان"** را از طریق برگزاری مناقصه عمومی به پیمانکار واجد شرایط واگذار نماید. لذا متقاضیان می توانند جهت اخذ اسناد مناقصه به وبسایت این شرکت به نشانی WWW.GEG.IR بخش مناقصه و مزایده مراجعه و اسناد مذکور را به همراه فرم پرسشنامه ارزیابی تأمین کنندگان دانلود نمایند. آخرین مهلت تحویل پاکات ساعت ۱۴ روز یکشنبه مورخ ۱۴۰۲/۰۷/۳۰ در محل دفترکمیسیون معاملات مجتمع و یا دبیرخانه دفتر مرکزی تهران می باشد. ضمناً جلسه پرسش و پاسخ روز یکشنبه مورخ ۱۴۰۲/۰۷/۲۳ مقرر شده است. شایان ذکر است فرمت ضمانت نامه های شرکت در مناقصه بایستی عیناً مطابق با فرمت ارائه شده در اسناد مناقصه تهیه گردد. شرکت معدنی و صنعتی گل گهر در قبول یا رد هر یک از پیشنهادات بدون نیاز به ذکر دلیل و بدون جبران خسارت مختار می باشد.

کمیسیون معاملات
شرکت معدنی و صنعتی گل گهر

شرکت معدنی و صنعتی گل گهر (سهامی عام)
GOL GOHAR MINING & INDUSTRIAL Co

آگهی استعلام عمومی شماره ۴۰۲/۰۷/س

شرکت معدنی و صنعتی گل گهر (سهامی عام) در نظر دارد **"پشتیبانی، تامین قطعات، سرویس و نگهداری دستگاه های زیراکس شرکت معدنی و صنعتی گل گهر"** را از طریق برگزاری استعلام عمومی به پیمانکار واجد شرایط واگذار نماید. لذا کلیه متقاضیان می توانند جهت اخذ اسناد استعلام به آدرس الکترونیکی WWW.GEG.IR مراجعه و اسناد مذکور و دستورالعمل ارزیابی کیفی و فنی را به همراه فرم پرسشنامه ارزیابی تأمین کنندگان از قسمت-مناقصه و مزایده دانلود نمایند. مهلت تحویل پاکات ساعت ۹ الی ۱۴ روز چهارشنبه مورخ ۱۴۰۲/۰۷/۲۶ در محل دفترکمیسیون معاملات مجتمع و یا دبیرخانه دفتر مرکزی تهران می باشد. لازم به ذکر است شرکت معدنی و صنعتی گل گهر در قبول و یا رد هر یک یا تمام پیشنهادات واصله بدون نیاز به ذکر دلیل و بدون جبران خسارت مختار می باشد.

کمیسیون معاملات
شرکت معدنی و صنعتی گل گهر

نبض تهران با برق می زند — بهینه مصرف کنیم

آگهی مناقصه عمومی یک مرحله ای (نوبت اول)

شرکت توزیع نیروی برق تهران بزرگ در نظر دارد اجرای عملیات توسعه، احداث و بهینه سازی شبکه های توزیع نیروی برق در محدوده منطقه برق شمیران خود را به پیمانکار واجد شرایط از طریق سامانه تدارکات الکترونیکی واگذار نماید.

شرح مختصری از کار:

منطقه برق	شمیران
شماره مناقصه سامانه ستاد	۲۰۰۲۰۹۴۹۵۰۰۰۰۰۰۷
شماره مرجع مناقصه	۰۲۰۳۱-۳۴۱
موضوع مناقصه	اجرای عملیات توسعه، احداث و بهینه سازی شبکه های توزیع نیروی برق
برآورد انجام کار (ریال)	۱۶,۱۳۴,۵۶۵,۶۳۷
مبلغ ضمانتنامه فرآیند ارجاع کار (ریال)	۱,۵۳۲,۰۰۰,۰۰۰
مهلت فروش اسناد	از روز دوشنبه تاریخ ۱۴۰۲/۰۷/۱۷ لغایت روز شنبه تاریخ ۱۴۰۲/۰۷/۲۲
تاریخ تحویل اسناد به دستگاه مناقصه گزار	تا ساعت ۹ صبح روز سه شنبه تاریخ ۱۴۰۲/۰۸/۰۲
تاریخ بازگشایی اسناد مناقصه	ساعت ۱۰ صبح روز سه شنبه تاریخ ۱۴۰۲/۰۸/۰۲
محل تحویل و بازگشایی اسناد	تهران-حد فاصل میدان قدس و میدان تجریش جنب بیمارستان شهدای تجریش منطقه برق شمیران شرکت توزیع نیروی برق تهران بزرگ-اداره دبیرخانه و محل بازگشایی سالن جلسات منطقه

نوع سپرده فرآیند ارجاع کار: بصورت ضمانت نامه بانکی و یا چک تضمین شده بانکی یا واریز وجه بحساب جاری شماره ۰۱۰۱۸۰۱۱۷۱۰۰۴ بنام شرکت توزیع نیروی برق تهران بزرگ بانک صادرات شعبه ملاصدرا و یا بلوکه از حساب مطالبات تایید شده نزد شرکت توزیع نیروی برق تهران بزرگ ارائه نمایند.
به پیشنهادهای فاقد سپرده، سپرده های مخدوش، سپرده های کمتر از میزان مقرر، چک شخصی و نظایر آن ترتیب اثر داده نخواهد شد.
مبلغ فروش اسناد: جهت شرکت در مناقصه، مبلغ ۵۰,۰۰۰,۰۰۰ ریال بصورت الکترونیکی صرفاً از طریق درگاه پرداخت اینترنتی سایت سامانه تدارکات الکترونیکی دولت به نشانی www.setadiran.ir -اقدام به خرید اسناد نمایند.
ضمناً کلیه مراحل برگزاری مناقصه از دریافت اسناد مناقصه تا ارائه پیشنهاد مناقصه گران، بازگشایی پاکت ها و اعلام وقبول برنده از طریق همین درگاه انجام خواهد شد و مناقصه گران درصورت عدم عضویت قبلی، مراحل ثبت نام در سایت مذکور و دریافت گواهی امضای الکترونیکی را جهت شرکت در مناقصه محقق سازند. تاریخ انتشار مناقصه در سامانه مورخ ۱۴۰۲/۰۷/۱۷ می باشد.
به پیشنهادهای فاقد امضاء، مشروط، مخدوش و پیشنهاداتی که بعد از انقضای مدت مقرر در فراخوان واصل می شود، مطلقاً ترتیب اثر داده نخواهد شد.

شرایط متقاضیان جهت شرکت در مناقصه:
-داشتن گواهینامه صلاحیت پیمانکاری در رشته نیروامعاونت برنامه ریزی ونظارت راهبردی ریاست جمهوری (سازمان مدیریت و برنامه ریزی) الزامی می باشد.
-داشتن گواهینامه تایید صلاحیت ایمنی از وزارت تعاون، کار و رفاه اجتماعی الزامی می باشد.
سایر اطلاعات و جزییات مربوطه در اسناد مناقصه مندرج است.

نشانی های کسب اطلاعات بیشتر:
سایت شبکه اطلاع رسانی معاملات شرکت توانیر: www.tavanir.org.ir
سایت پایگاه ملی مناقصات: http://iets.mporg.ir
سایت شرکت توزیع نیروی برق تهران بزرگ: http://www.tbtb.ir

روابط عمومی شرکت توزیع نیروی برق تهران بزرگ (سهامی خاص)

راه گفتگو

واکاوی آموزش و مهارت افزایی در ساختار آموزش و پرورش

اطلاعات

دکتر حیدر تورانی
استاد مرکز مطالعات آموزش و پرورش

دکتر مهدی نویدادهم
دبیر کمیته فرهنگ و تمدن شورای عالی انقلاب فرهنگی

دوشنبه ۱۷ مهر ماه ۱۴۰۲ — ساعت ۱۴

میرداماد-خیابان مصدق جنوبی (نفت) روزنامه اطلاعات-طبقه ۳-سالن کنفرانس

اطلاعات ۱۳۰۵
* یکشنبه ۱۶ مهر ۱۴۰۲ * ۲۲ ربیع الاول ۱۴۴۵
* ۸ اکتبر ۲۰۲۳ * سال نودوهشتم * شماره ۲۸۵۰۱
ettelaat.com ettelaatonline

در واکنش به جانفشانی ها طی جنگ با داعش صورت گرفت

تجلیل آیت‌الله العظمی سیستانی از جانبازان عراقی

آیت‌الله العظمی سیستانی، مرجعیت عالیقدر شیعیان از جانبازان عراقی که در جنگ علیه گروه تروریستی داعش دچار ضایعه نخاعی شده‌اند، تجلیل کردند.

به گزارش دفتر رسانه ای آیت‌الله العظمی سیستانی، ایشان با جمعی از رزمندگان جانباز این کشور که در جنگ علیه گروه تروریستی داعش دچار ضایعه نخاعی و ویلچر نشین شده اند، دیدار و از فداکاری آنها در نبرد با علیه تروریست ها قدردانی کردند. در پی هجوم گروه تروریستی داعش که با حمایت های منطقه ای و جهانی به عراق انجام شد، ارتش عراق با فتوای معروف آیت‌الله العظمی سیدعلی سیستانی، مرجعیت عالیقدر این کشور و تشکیل سازمان الحشد الشعبی، سرانجام با فداکاری های بسیار جوانان عراقی موفق شد که بعد از سه و نیم سال جنگ، داعش را شکست دهد و در سال ۲۰۱۷ میلادی پیروزی بر این گروه تروریستی را اعلام کند.

رئیس جمهوری آذربایجان در دیدار با وزیر راه و شهرسازی کشورمان

تأکید «علی اف» بر دوستی ایران و جمهوری آذربایجان

رئیس جمهوری آذربایجان در دیدار با وزیر راه و شهرسازی کشورمان تاکید کرد: دوستی ایران و جمهوری آذربایجان عاملی مهم برای منطقه است. الهام علی اف در این دیدار اظهار داشت: حل وفصل مشکلات منطقه‌ای بامشارکت کشورهای منطقه اهمیت دارد. وی افزود: جمهوری آذربایجان آغازگر همکاری های ۳+۳ بوده و از نظر باکو برگزاری هرچه زودتر نشستی در این فرمت گامی مثبت محسوب می شود. براساس گزارش سفارت کشورمان در باکو، در دیدار مهرداد بذرپاش وزیر راه و شهرسازی کشورمان و رییس ایرانی کمیسیون مشترک اقتصادی ایران و جمهوری آذربایجان با الهام علی اف، توسعه و تعمیق روابط دو جانبه به ویژه در حوزه های اقتصادی و تجاری، آخرین تحولات منطقه قفقاز و همکاری های منطقه ای در قالب های سه جانبه و شش جانبه و رد دخالت کشورهای فرامنطقه ای در مسائل کشورهای منطقه مورد بحث و بررسی قرار گرفت.

رسانه های آمریکایی فاش کردند

ترامپ اطلاعات زیردریایی های هسته‌ای آمریکا را لو داد

رسانه های آمریکایی فاش کردند دونالد ترامپ رئیس جمهوری سابق آمریکا اطلاعات حساس درباره زیردریایی های هسته‌ای این کشور را لو داد. ترامپ بعد از ترک کاخ سفید اطلاعات حساس درباره زیردریایی های هسته‌ای آمریکا را در اختیار یک میلیاردر استرالیایی قرار داده که عضو باشگاه گلف او بوده است. رسانه های آمریکا می گویند او در جریان گفت وگویی با «آنتونی پرات» در آوریل ۲۰۲۱ در باشگاه گلف خود در پالم بیچ ایالت کالیفرنیا اطلاعاتی را در این باره به او منتقل کرد. پایگاه خبری «ان بی سی» نخستین رسانه آمریکایی بود که این موضوع را به نقل از منابع آگاه منتشر کرد. روزنامه نیویورک تایمز نیز در مصاحبه با دو فرد مطلع از این موضوع گزارش «ان بی سی» را تأیید کرد. تخلف ترامپ به دفتر «جک اسمیت» دادستان ویژه‌ای که مسئولیت رسیدگی به تخلفات او در خصوص استفاده نادرست از اسناد محرمانه را به عهده دارد گزارش شده است.

حمایت تمام قد نخست وزیر عراق از دمشق

السودانی: در کنار سوریه هستیم

نخست وزیر عراق در پیام تسلیت به رئیس جمهوری سوریه به خاطر حملات تروریستی دو روز قبل به حمص، گفت که بغداد در روند مبارزه با تروریسم، از دمشق حمایت می کند.

محمد السودانی پیام تسلیتی به بشار اسد سوریه فرستاد و شهادت دانشجویان دانشکده نظامی در جریان این حادثه تروریستی را تسلیت گفت. نخست وزیر عراق ضمن ابراز همدردی ملت و دولت این کشور با ملت سوریه، گفت که بغداد در مسیر مقابله با تروریسم و گروههای افراطی و جنایتکار، در کنار ملت و دولت سوریه خواهد بود.

«نبیه بری» رئیس پارلمان لبنان نیز با ارسال پیامی به «بشار اسد» رئیس جمهوری سوریه، قربانی شدن شهروندان سوری در حمله به دانشکده نظامی حمص را تسلیت گفته و بر حمایت خود از سوریه در برابر تروریسمی که با نقشه های رژیم صهیونیستی پیش می رود، تاکید کرد.

اخبار *

پارلمان عربی در واکنش به مواضع اروپایی ها:

غرب در امور داخلی مصر دخالت نکند

پارلمان عربی مداخله پارلمان اروپا در امور داخلی مصر از جمله اظهار نظر در مورد نحوه برگزاری انتخابات در این کشور را محکوم و تأکید کرد که مصر نهادهای قانونی و قضایی محکمی دارد و انتخابات آن شفاف است.

به گزارش شبکه خبری روسیا الیوم، پارلمان عربی در بیانیه ای به شدت مصوبه پارلمان اروپا که در آن تأکید شده مصر باید انتخابات ریاست جمهوری آزاد و شفافی را برگزار و از پیگرد مخالفان خودداری کند، محکوم کرد.

پارلمان عربی همچنین همبستگی کامل خود را با مصر علیه هرگونه مداخله‌ای که بر پایه افتراها و اکاذیب گمراه کننده و برای ایجاد فتنه و برهم زدن امنیت و ثبات در منطقه است، اعلام کرد. پارلمان عربی از پارلمان اروپا خواست از مداخله آشکار در امور داخلی کشورهای عربی خودداری کند چرا که نقض آشکار اصول سازمان ملل و تمامی قوانین بین المللی است.

پارلمان عربی اعلام کرد: مصر انتخابات شفاف و نهادهای قانونی و قضایی محکمی دارد که می توانند تمامی ضمانت های لازم را برای برگزاری انتخابات ریاست جمهوری آزاد و شفاف بر اساس خواسته واقعی ملت مصر فراهم کنند. در ادامه آمده است: ما از دستاوردهای مصر برای تقویت مکانیزم های دموکراسی و اجرای قانون قدردانی می کنیم. اخیرا عبدالفتاح السیسی، رئیس جمهوری مصر اعلام کرد که قصد دارد برای دوره جدید ریاست جمهوری نامزد شود.

دیلی تلگراف در واکنش به تعویق سفر بن سلمان به انگلیس:

عربستان در حال فاصله گرفتن از غرب است

نشریه انگلیسی «دیلی تلگراف» در مقاله ایبه تعویق سفر «محمد بن سلمان»، ولیعهد سعودی به انگلیس اشاره کرد و نوشت: عربستان سعودی در حال فاصله گرفتن از غرب است.

نشریه «دیلی تلگراف» در مقاله‌ای با تیتر «ما نمی توانیم اجازه دور شدن عربستان از غرب را بدهیم» مدعی شد تحولات اخیر در خاورمیانه و برنامه هسته‌ای ایران این الزام را برای آنکه انگلیس و آمریکا تعاملات خود در منطقه را افزایش دهند، بالا برده‌اند.

این نشریه انگلیسی نوشته است: سفر مورد انتظار محمد بن سلمان، ولیعهد عربستان به انگلیس که بر اساس گزارش ها قرار بود فصل پاییز جاری اتفاق بیفتد، حالا به تعویق افتاده و به تاریخ دیگری موکول شده است. در ادامه آمده است: گمان برده می شود تصمیم برای تاخیر در اجرای این سفر با تصمیم دولت آلمان برای بلوکه کردن فروش ۴۸ جنگنده یوروفایتر توسط لندن به عربستان سعودی مرتبط است و اگر این چنین چیزی درست باشد، تاسف برانگیز است. «دیلی تلگراف» در این مقاله از کشورهای غربی خواست اجازه فاصله گرفتن بیشتر عربستان سعودی از خود را ندهند.

دیلی تلگراف در ادامه این تحلیل خود مدعی شد: بخشی از تقصیر به هم ریختگی روابط در خاورمیانه را می توان به مجموعه اشتباهات استراتژیک بایدن، رئیس جمهوری آمریکا که باعث رویگردانی شرکای خاورمیانه‌ای شده است، نسبت داد. در ادامه نوشته اشت: غرب باید به نوبه خود به این فکر کند که منافعش در کجا هستند، عربستان سعودی یک وزنه متقابل مهم منطقه‌ای است اما توسط غرب پس زده شده است و در ماه های اخیر ریاض گام هایی به سمت پیوستن به گروه «بریکس» برداشته و به پکن اجازه داد واسطه یک توافق دیپلماتیک بین این کشور پادشاهی و ایران شود. دیلی تلگراف نوشت: حیاتی است که غرب روند فاصله گیری عربستان را معکوس کند.

این در حالی است که خبرگزاری «بلومبرگ» آمریکا اعلام کرد که سفر ولیعهد عربستان به لندن به زمانی نامشخص موکول شده است. خبرگزاری بلومبرگ آمریکا به نقل از منابع آگاه افزود: سفر محمد بن سلمان به لندن که قرار بود در هفته های آینده انجام شود به زمانی نامشخص موکول شده است.

طوفان حماس در اراضی اشغالی

گردان های القسام، شاخه نظامی جنبش مقاومت اسلامی فلسطین (حماس) دیروز با آغاز یک عملیات غافلگیرانه موسوم به «طوفان الاقصی» و نفوذ به عمق سرزمین های اشغالی، ضربه ای کوبنده به رژیم صهیونستی وارد آورد، تا جایی که برای نخستین بار صدها کشته و زخمی و اسیر از صهیونیست ها گرفت و علاوه بر این، هفت شهرک صهیونیست نشین را هم به کنترل خود در آورد.

ژنرال «نمرود الونی» فرمانده لشکر غزه در ارتش رژیم صهیونیستی به اسارت نیروهای مقاومت فلسطین درآمد.

اخبار خارجی

فرمانده کل گردان های القسام، ضمن اعلام آغاز عملیات «طوفان الاقصی» علیه صهیو نیست ها، تصریح کرد که زمان یاغی گری اشغالگران به پایان رسیده است. «محمد الضیف» اعلام کرد: در حمله اول عملیات طوفان الاقصی به مواضع دشمن، فرودگاه ها و استحکاماتشان، بیش از ۵۰۰۰ موشک شلیک شد. محمد الضیف اضافه کرد: ما تصمیم گرفته ایم جنایت اشغالگران را پایان دهیم و زمانی که آن ها بدون هیچ گونه حساب و کتابی یاغی گری می کردند به پایان رسیده است.

اصابت موشک به تل آویو و عسقلان

رسانه های صهیونیستی گزارش دادند که اوایل موشک هایی به مناطق جنوبی از جمله تل آویو اصابت کردند. روزنامه صهیونیستی «جروزالم پست» از اصابت موشک به تل آویو و عسقلان خبر داد و افزود که آژیرهای خطر به صدا درآمدند و پناهگاهها نیز باز شدند. ارتش رژیم صهیونیستی هم گفت که یک موشک به یک ساختمان مسکونی در تل آویو اصابت کرد و یک زن ۷۰ ساله در آن جان باخت. سخنگوی ارتش رژیم صهیونیستی هم گفت حماس یک عملیات ترکیبی انجام داد که شامل شلیک موشک و نفوذ گروههای فلسطینی به اسرائیل بود. تلویزیون رژیم صهیونیستی هم حمله موشکی مقاومت فلسطین را از سال ۲۰۰۸ بی سابقه و از شدیدترین موشکباران توصیف کرد. از سویی نیروهای مقاومت یک دستگاه تانک مرکاوای ارتش رژیم اشغالگر را منهدم کردند.

صدها کشته، زخمی و اسیر

همزمان با تداوم عملیات «طوفان الاقصی» علیه رژیم صهیونیستی، خبرها از افزایش تلفات ساکنان فلسطین اشغالی به ۱۰۰ کشته حکایت دارد. تلویزیون رژیم صهیونیستی خبر داد که شمار تلفات حملات موشکی حماس به ۱۰۰ کشته و بیش از ۱۰۰۰ زخمی افزایش یافت. به گزارش تلویزیون رژیم صهیونیستی، در حملات دیروز، «اوفر لبشتاین» رئیس صهیونیست شورای منطقه ای «نقب» نیز کشته شد. رادیو ارتش رژیم صهیونیستی هم اعلام کرد که نیروهای مقاومت طی عملیات دیروز ۱۶۳ صهیونیست را به اسارت گرفتند.

حریم هوایی اسرائیل بسته شد

در پی عملیات مقاومت فلسطین علیه صهیونیست ها، ارتش رژیم صهیونیستی اعلام کرد که حریم هوایی سرزمین های اشغالی بسته شد و ممنوعیت پرواز شامل هواپیماهای خصوصی و هواپیماهای مختلف دیگر و حتی چتربازان می شود. در این حال رسانه های صهیونیستی در گزارش های خود از عملیات «طوفان الاقصی» علیه رژیم اشغالگر، نوشتند: این نبرد بدون هیچ گونه هشدار قبلی آغاز شد و اسرائیل را کاملا غافلگیر کرد. رسانه های صهیونیستی تأکید کردند که ارتش رژیم اشغالگر تاکنون چنین نبردی را تجربه نکرده بود و این راهبردی ترین رویدادی است که میدان نبرد فلسطین تجربه کرده است.

تهدید اسرائیل به انتقام سخت

وزیر جنگ رژیم صهیونیستی گفت که جنبش حماس با آغاز این عملیات، به رژیم اسرائیل اعلان جنگ کرده است اما حماس مرتکب اشتباه بزرگی شده و انتقام سختی خواهیم گرفت. در این حال «اسماعیل هنیه» رئیس دفتر سیاسی حماس با اشاره به حملات گسترده مقاومت به اراضی اشغالی فلسطین، اعلام کرد این طوفان از غزه آغاز شده و به تمام نقاط سرایت خواهد کرد. «محمد الهندی» معاون دبیرکل جهاد اسلامی فلسطین هم گفت که عملیات مقاومت علیه مواضع رژیم صهیونیستی، بی سابقه است و این تازه اول کار است.

۱۹۸ شهید در حملات اسرائیل

وزارت بهداشت فلسطین اعلام کرد از صبح دیروز در درگیری ها با رژیم صهیونیستی ۱۹۸ فلسطینی به شهادت رسیده و حدود ۱۶۱۰ تن نیز زخمی شدند. بر اساس این بیانیه در غزه ۳۵ تن شهید و حدود ۱۶۰ تن زخمی شدند. همچنین در خان یونس ۴۵ تن به شهادت رسیده و حدود ۱۸۰ تن زخمی شدند. در شمال نیز ۴۰ تن به شهادت رسیده و حدود ۲۰۰ تن زخمی شدند و در مناطق میانی ۲۶ تن شهید و ۸۰ تن زخمی شدند. در رفح نیز ده ها تن کشته یا زخمی شدند. همزمان ارتش رژیم صهیونیستی حملات هوایی خود علیه پایگاه های جنبش حماس در نوار غزه را آغاز کرد.

موضع محور مقاومت

سرلشکر سید یحیی رحیم صفوی مشاور نظامی رهبر انقلاب گفت: ما از عملیات غرورآفرین طوفان الاقصی حمایت می کنیم. حزب الله لبنان هم ضمن تبریک عملیات نیروهای فلسطینی، اعلام کرد نیروهای این جنبش با سران مقاومت فلسطین در ارتباط مستقیم هستند. سید عمار حکیم رئیس جریان حکمت ملی عراق نیز اعلام کرد: عملیات مقاومت را پاسخی طبیعی به اقدامات رژیم صهیونیستی می دانیم. دبیرکل جنبش «عصائب اهل الحق» عراق نیز گفت تنها نظاره گر رویدادهای فلسطین نخواهیم بود. انصارالله یمن هم از ملل اسلامی خواست در این نبرد سرنوشت ساز، از مقاومت فلسطین حمایت کنند.

واکنش کشورها

روسیه از تماس با کشورهای عربی برای کاهش تنش بین فلسطینیان و رژیم صهیونیستی خبر داد و خواستار خویشتنداری شد. ترکیه نیز از فلسطینیان و صهیونیست ها خواست از گام هایی که تنش ها را افزایش می دهد، خودداری کنند. قطر هم با اشاره به کارشکنی های رژیم صهیونیستی، تاکید کرد که این رژیم مسئول تنش های جاری در فلسطین اشغالی است. عربستان هم اعلام کرد بارها نسبت به خطرات انفجار اوضاع به دنبال تداوم اشغالگری و محرومیت ملت فلسطین از حقوق مشروعشان هشدار داده بودیم.

سازمان ملل و غرب محکوم کردند

نماینده ویژه سازمان ملل متحد در روند صلح غرب آسیا، عملیات حماس را محکوم کرد و خواستار حداکثر خویشتنداری تمامی طرف های درگیر شد. کاردار سفارت ایالات متحده در قدس اشغالی هم عملیات حماس را محکوم و با رژیم صهیونیستی اعلام همبستگی کرد. تحادیه اروپا و ناتو نیز در پی عملیات مقاومت فلسطین در حمایت از مسجدالاقصی، با رژیم صهیونیستی اعلام همبستگی کردند.

تل آویو و عسقلان هدف حملات موشکی مقاومت قرار گرفتند و حریم هوایی اسرائیل بسته شد

اخبار *

سازمان ملل بار دیگر خواستار شد

طالبان مدارس دخترانه افغانستان را بازگشایی کند

دفتر هماهنگی کمک های سازمان ملل در افغانستان بار دیگر از طالبان خواست مدارس دخترانه در سراسر این کشور را بازگشایی کند.

دفتر هماهنگی کمک های سازمان ملل در افغانستان (اوچا) در بیانیه‌ای بار دیگر خواستار بازگشایی تمام مدارس دخترانه بالاتر از کلاس ششم در سراسر این کشور شد و تأکید کرد که آموزش و پرورش حق اساسی انسانی و اساس یک جامعه شکوفا توسعه یافته است. طالبان می گوید تعطیلی مدارس به دلیل اصلاحات ضروری صورت گرفته است، چرا که برنامه آموزشی سابق از غرب آمده و توسط غربی ها تحمیل شده بود. با این حال مقامات کابل تاکنون زمان و شرایط دقیقی برای بازگشایی مدارس اعلام نکرده‌اند.

در این حال، رئیس هیات معاونت سازمان ملل در افغانستان (یوناما) در سخنانی با اشاره به محدودیت ها علیه زنان تاکید کرد: صبر و گفتگو با طالبان تنها راه موجود است. «رزا اوتنبایوا» افزود که تلاش هایش برای قانع کردن طالبان به تغییر سیاست ها علیه زنان تاکنون نتیجه نداده اما صبر و گفتگو تنها راه موجود برای پیشرفت در این مسیر است.

وی ابراز امیدواری کرد سران طالبان مواضع خود را در قبال زنان تغییر دهند و آماده تعامل با جامعه جهانی شوند. رئیس «یوناما» افزود: جامعه جهانی باید از گذشته درس بگیرد و نگذارد که رویداد یازدهم سپتامبر بار دیگر تکرار شود.

اوتنبایوا خاطرنشان کرد: جامعه جهانی دوران پس از به قدرت رسیدن طالبان پیش از سال ۲۰۰۱ در افغانستان را تجربه کرده است در زمانی که این کشور به کانون تروریسم تبدیل شد و سپس حملات یازدهم سپتامبر اتفاق افتاد.

نماینده ویژه سازمان ملل در افغانستان گفت که به عنوان نماینده جامعه جهانی همچنان به گفتگو با طالبان ادامه می دهد. وی اظهار داشت: ما در نهایت باید یک پلتفرم مشترک پیدا کنیم تا افغانستان بتواند به شکل عادی توسعه یابد. این بدان معنا است که اول از همه باید به زنان اجازه داده شود که از پستوها خارج شوند.

در چنین شرایطی و در ادامه روند افزایش همکاری سفارتخانه های افغانستان با هیات حاکمه در کابل، سفارت مادرید در اسپانیا هم از آغاز تعامل با طالبان خبر داد. به گفته منابع، پس از سفارت افغانستان در هلند، سفارت این کشور در اسپانیا نیز در اطلاعیه‌ای اعلام کرد تعامل با کابل را در امور کنسولی آغاز کرده است.

در این اطلاعیه آمده است: به منظور رفع مشکلات در امر ارائه خدمات کنسولی بهتر و به موقع برای شما هموطنان گرامی؛ این سفارت در امور کنسولی با وزارت امور خارجه افغانستان در تعامل است و مکاتب تأییدی اسناد امور کنسولی طبق معمول به وزارت امور خارجه در کابل ارسال می شود. سفارت هلند نیز پیش از این با تاکید کرد که بدون هماهنگی و تعامل با کابل، عرضه خدمات کنسولی ممکن نیست.

این سفارتخانه همچنین اعلام کرد که تمامی نمایندگی های دیپلماتیک افغانستان در خارج از این کشور از جمله در اروپا (به استثنای چند سفارت محدود) در امور خدمات کنسولی با وزارت خارجه طالبان تعامل و هماهنگی دارند.

در خبر دیگری، مقامات طالبان به پکن اطمینان خاطر دادند که برای مبارزه با تروریسم تلاش می کنند و هر تهدیدی علیه چین را به اندازه تهدید علیه افغانستان جدی می گیرند. «امیر خان متقی»، وزیر خارجه دولت طالبان در همین رابطه گفت: رهبران افغانستان فعالیت های تروریستی علیه چین را در خاک خود برنمی تابند.

در دیدار با سفیر آمریکا اعلام شد

تاکید شورای ریاستی یمن بر تقویت روابط با واشنگتن

رئیس شورای ریاستی یمن، وابسته به عربستان با سفیر آمریکا در این کشور دیدار و دو طرف بر لزوم تقویت روابط دوجانبه تاکید کردند.

به گزارش خبرگزاری یمنی سبأ، «رشاد العلیمی»، رئیس شورای ریاستی یمن وابسته به ائتلاف سعودی با سفیر آمریکا در یمن در ریاض دیدار کرد. وی روابط برجسته میان یمن و آمریکا و موضع واشنگتن درباره حمایت از دولت دست نشانده ائتلاف سعودی در یمن را ستود و مدعی شد که این دولت از تمامی طرح ها برای تحقق صلح فراگیر و پایدار استقبال می کند. سفیر آمریکا نیز بر حمایت خود از شورای ریاستی یمن و موضع این شورا درباره تلاش ها برای تحقق صلح در یمن تأکید کرد.

دو طرف درباره روابط دوجانبه، تحولات یمن و میانجی گری عربستان و عمان برای تحقق آتش بس و آغاز یک روند سیاسی فراگیر با نظارت سازمان ملل بحث و گفتگو و بر لزوم تقویت مناسبات دوجانبه تاکید کردند.

در این حال، معاون رئیس شورای ریاستی یمن و استاندار مأرب در سخنانی گفت: ملت یمن به دنبال یک صلح دائم و واقعی است. «سلطان العراده»، در دیدار با «آنتونی هایوارد»، مشاور نظامی فرستاده سازمان ملل به یمن در استان مأرب مدعی شد که دولت دست نشانده عربستان از تلاش های منطقه‌ای و بین المللی برای تحقق صلح حمایت می کند. وی از جامعه بین المللی و سازمان ملل خواست مواضع جدی را برای اجرایی کردن قطعنامه های بین المللی و تحقق صلح در یمن اتخاذ کنند. به رغم تحرکات بین المللی و منطقه‌ای برای تحقق صلح در یمن و تثبیت آتش بس اخیر استان «تعز» یمن شاهد درگیری های شدید میان نیروهای انصارالله و نیروهای دولت دست نشانده ائتلاف سعودی بود.

سخنگوی پاشینیان اعلام کرد

ورود ۹۹ درصد آوارگان قره باغ به ارمنستان

دولت ارمنستان اعلام کرد بیش از ۹۹ درصد از ارمنی تبارهایی که از قره باغ فرار کرده و به این کشور آمده اند مورد ثبت نام قرار گرفته و اولین پرداختی به آنها نیز انجام شد. «نازلی باغداساریان» سخنگوی دفتر نخست وزیری ارمنستان گفت در مجموع ۹۹٫۲ درصد از ۱۰۰ هزار و ۶۳۲ نفری که از قره باغ فرار کرده و به ارمنستان آمده‌اند در ارمنستان ثبت نام شده‌اند و یک یا دو روز دیگر فرایند ثبت نام آنها به طول خواهد انجامید. وی همچنین گفت که اولین وجه پرداختی به این افراد انجام شد. به دنبال عملیات اخیر ارتش جمهوری آذربایجان و امضای توافق آتش بس میان باکو و دولت محلی قره باغ توافق شد که تمامی نهادهای نظامی و اداری دولت خودمختار قره باغ منحل و اداره این منطقه در اختیار دولت جمهوری آذربایجان قرار بگیرد.

نماینده دائم روسیه در سازمان ملل خواستار شد

درخواست برگزاری نشست شورای امنیت درباره اوکراین

آمریکا ۲ دیپلمات سفارت روسیه در واشنگتن را اخراج کرد

هیات نمایندگی روسیه در سازمان ملل اعلام کرد که مسکو خواستار برگزاری نشست شورای امنیت در روز ۱۳ اکتبر (۲۱ مهر) در مورد اوکراین است.

دیمیتری پولیانسکی معاون اول نماینده دائم روسیه در سازمان ملل گفت: مسکو درخواست نشست شورای امنیت سازمان ملل متحد درباره ارسال تسلیحات غربی به اوکراین را برای ۱۳ اکتبر ارائه کرده است. وی خاطرنشان کرد: شورای امنیت سازمان ملل قصد دارد یک بار دیگر به موضوع اوکراین بپردازد زیرا اوکراینی ها و حامیان غربی آنها درخواست برگزاری جلسه این شورا را به دلیل حمله موشکی به روستای گروزا در استان خارکیف ارائه کرده‌اند و این جلسه برای ساعت ۱۰ صبح (به وقت نیویورک) در روز دوشنبه ۹ اکتبر (۱۷ مهر) برنامه ریزی شده است.

پولیانسکی با تاکید بر اینکه هرگز اجازه نخواهیم داد غربی ها آزادانه روایت های خود را از سکوی سازمان ملل تبلیغ کنند، افزود: ما بلافاصله درخواست برگزاری جلسه شورای امنیت درباره ارسال تسلیحات غربی به اوکراین را ارائه کردیم و این جلسه در ساعت ۱۵ (به وقت نیویورک) روز جمعه ۱۳ اکتبر برگزار خواهد شد. خبرگزاری رویترز در گزارشی اعلام کرده بود که ۵۱ غیرنظامی در حمله موشکی روسیه به روستای گروزا در استان خارکیف واقع در شمال شرقی اوکراین کشته شدند.

در گزارش رویترز آمده است: ارتش روسیه یک کافه و یک مغازه را در این روستا گلوله باران کرد. در خبری دیگر وزارت خارجه آمریکا در بیانیه‌ای اعلام کرد که در واکنش به اخراج دو دیپلمات آمریکایی از سفارت این کشور در مسکو، ایالات متحده دو دیپلمات سفارت روسیه را اخراج کرد. در بیانیه وزارت خارجه ایالات متحده آمده است: در واکنش به اخراج واهی دو دیپلمات سفارت آمریکا در مسکو از سوی فدراسیون روسیه، وزارت خارجه آمریکا متقابلاً دو مقام سفارت روسیه را که در ایالات متحده فعالیت می کردند از این کشور اخراج کرد.

وزارت خارجه ایالات متحده در این بیانیه با اشاره به اینکه اقدامات غیرقابل قبول علیه پرسنل سفارت آمریکا در مسکو عواقبی را به همراه خواهد داشت، آمده است: واشنگتن آزار و اذیت دیپلمات های آمریکایی را تحمل نخواهد کرد. به نوشته رویترز، یک منبع آگاه در وزارت خارجه روسیه در گفت وگو با خبرگزاری ریانووستی ضمن تائید خبر اخراج این دو دیپلمات روس، آن را اقدامی بی اساس خواند و افزود: واشنگتن از اخراج دو دیپلمات آمریکایی در ۱۴ سپتامبر (۲۳ شهریور) توسط مسکو به عنوان بهانه‌ای برای این اقدام خود استفاده کرد.

پارلمان الجزایر تاکید کرد

به سلطه فرهنگی فرانسه در کشورمان پایان می دهیم

پارلمان الجزایر از تصمیم دولت این کشور در توقف تدریس به زبان فرانسوی در مدارس خصوصی حمایت و تاکید کرد که به سلطه فرهنگی فرانسه در کشورمان پایان می دهیم.

نمایندگان پارلمان الجزایر در ادامه اقدامات ضد فرانسوی خود، این بار در تلاش هستند به شیوه های آموزشی فرانسه در مدارس الجزایر پایان دهند. آنها تأکید کردند که قصد دارند به سلطه فرهنگی که فرانسه به دنبال پیاده سازی آن در نهادهای آموزشی الجزایر است، پایان دهند.

وزارت آموزش و پرورش الجزایر اخیرا با صدور فرمانی از ۶۰۰ مدرسه خصوصی در این کشور خواست تا تمامی فعالیت های آموزشی خود مبتنی بر الگوهای آموزشی فرانسوی را متوقف کنند. بر همین اساس دولت الجزایر از سال گذشته آموزش زبان انگلیسی را به جای زبان فرانسه در مدارس ابتدایی آغاز کرده است.

«موسی خرفی»، نائب رئیس پارلمان الجزایر نیز خبر داد که به ۶۰۰ مؤسسه خصوصی آموزشی این کشور دستور داده شده است تدریس بر اساس شیوه های آموزشی فرانسه را کنار بگذارند. خرفی به خبرگزاری اسپوتنیک گفت: مؤسسات خصوصی باید روشهای آموزشی فرانسه را رها کرده و روشهای الجزایری را تدریس کنند. شیوه های آموزشی، نسلهای آینده را تربیت می کنند. هدف از این اقدام نیز بازپسگیری کامل هویت الجزایر و حفظ رویکرد واحد در کشور است.

دولت الجزایر سال گذشته نیز تصمیم گرفت که زبان انگلیسی در مدارس این کشور تدریس شود. کارشناسان بر این باور بودند که این اقدام، مقدمه‌ای برای کنار گذاشتن زبان فرانسوی است که در واقع زبان اداری این کشور از سال ۱۹۶۲ به شمار می رود.

سلیمان زرقانی یکی دیگر از نمایندگان پارلمان الجزایر هم در این زمینه گفت: مدارس خصوصی که روشهای آموزشی فرانسوی یا الجزایری را به زبان فرانسه تدریس می کنند، با هدف جذب یک گروه صورت می گیرد تا بتوانند تحصیلات خود را در کشورهای فرانسوی زبان به پایان برسانند.

اطلاعات ۱۳۰۵
* یکشنبه ۱۶ مهر ۱۴۰۲ * ۲۲ ربیع الاول ۱۴۴۵
* ۸ اکتبر ۲۰۲۳ * سال نودوهشتم * شماره ۲۸۵۰۱
ettelaat.com ettelaatonline

دردسر جدی برای مالک اماراتی

شاید منچسترسیتی واگذار شود!

آینده مالک منچسترسیتی به اتهام ارتباط با دولت روسیه در خطر قرار گرفته است.
پرونده شیخ منصور، مالک اماراتی منچسترسیتی، از سوی وزیر امور خارجه انگلیس به اتهام ارتباط با روسیه تحت بررسی قرار خواهد گرفت.
شیخ منصور، که اوت ۲۰۰۸ مالکیت منچسترسیتی را در اختیار گرفت، به اتهام کمک به سرمایه گذاران روسی در انتقال ثروتشان به امارات متحده عربی تحت بازجویی قرار می گیرد.بررسی پرونده اقدامات شیخ منصور توسط جیمز کلورلی، وزیر امور خارجه انگلیس، آغاز شده است. وکلای دادگستری معتقدند که تاجر اماراتی از موقعیتش برای کمک به جابه جایی پول دولت روسیه پس از حمله به اوکراین استفاده کرده است.اگر مالک سیتی مجرم شناخته شود، به دلیل قوانین جدید لیگ برتر انگلیس مجبور است از سمتش به عنوان مالک قهرمان اروپا کناره گیری کند. در حال حاضر آینده منصور در این باشگاه بدون تغییر باقی می ماند؛ مگر اینکه تحقیقات خلافش را ثابت کند.

روزنامه مارکار خبر داد

مودریچ در تدارک جدایی از رئال

لوکا مودریچ روزهای ناخوشایندی را در رئال مادرید تجربه می کند و احتمال جدایی اش از کهکشانی ها در زمستان زیاد است.
لوکامودریچ از سال ۲۰۱۲ در رئال مادرید بازی می کند.
این هافبک کروات بعد از درخشش در تاتنهام مورد توجه رئالی ها قرار گرفت تا اینکه سال ۲۰۱۲ پیراهن کهکشانی ها را بر تن کرد و تاکنون همواره از بازیکنان کلیدی و تاثیرگذار تیم بوده است.
در تابستان سال جاری گمانه زنی های زیادی درباره جدایی این هافبک کروات وجود داشت. تیم های عربستانی سخت به دنبال جذب این بازیکن بودند و اینترمیامی هم اورامی خواست اما تصمیم گرفت که یک فصل دیگر قراردادش را تمدید کند و در رئال باقی بماند.روزنامه مارکا اعلام کرد که مودریچ در دیدار برابر اوساسونا هم نیمکت نشین خواهد بود و در ترکیب اصلی به میدان نمی رود. این برای چهارمین بازی پیاپی است که مودریچ در ترکیب اصلی رئال قرار نمی گیرد و این برای نخستین بار است که او چنین شرایطی را تجربه می کند.

اینتر آماده پرداخت مبلغ در خواستی است

طارمی گزینه شکار زمستانی تیم ایتالیایی

مارکو آرناوتوویچ تابستان امسال به اینتر آمد اما به دلیل مصدومیت نتوانست انتظارها را برآورده کند. صدرنشین سری آ حالا بیش از گذشته به دنبال جذب مهدی طارمی در تابستان است.
اکنون اینتر آماده است تا مهاجمی را به جای مارکو آرناوتوویچ در زمستان به خدمت بگیرد. به گفته کالچومرکاتو، اینتر چشم به مهاجم پورتو دوخته است. مهدی طارمی گزینه اصلی اینتر در زمستان است. این بازیکن ۳۱ ساله از سال ۲۰۲۰ برای پورتو بازی می کند و یکی از بهترین بازیکنان این تیم در سال های اخیر بوده است. جای تعجب است که او تابستان گذشته راهی تیم دیگری نشد.با اینکه بند خرید طارمی ۶۰ میلیون یورو است اما قراردادش تابستان آینده به پایان می رسد. به همین دلیل پورتو حاضر است او را در زمستان تنها با ۱۵ میلیون یورو آزاد کند.روزنامه نگاران ایتالیایی مدعی اند اینتر آماده پرداخت مبلغ درخواستی پرتغالی هاست. بنابراین می توانیم طارمی را در زمستان در سری آ ببینیم.

ساپینتو باز جنجالی شد

احتمال اخراج از قبرس

سرمربی سابق استقلال به زودی از سمتش در قبرس برکنار می شود چراکه او دچار محرومیتی بلند مدت شده است.
به نقل از سایت اسپورت لهستان، ریکاردو ساپینتو در دوران حضورش در لژیا ورشو به عنوان یک مربی احساساتی و درگیر شناخته شد و در تیم های بعدی نیز همین شخصیت را داشت. حالا آپوئل قبرس با این مربی پرتغالی مشکل بزرگی دارد چرا که او به دلیل رفتارهایش در کنار زمین چند ماه محروم شده و حالا قرار است محرومیت سنگینی برای او اعمال شود.این مربی پرتغالی بین دو نیمه جر و بحث زیادی با داوران داشت و از زمین اخراج شد، ساپینتو داور را هل داد و با او به صورت فیزیکی برخورد کرد. او رفتار پرخاشگرانه ای داشت و چندین کلمه رکیک به زبان پرتغالی به کار برد.انگار همین کافی نبود و در ادامه ساپینتو با سرمربی آنورتوسیس درگیر شد و دو ضربه به دستیارش زد و بعد از نشست خبری با یکی از هواداران خودی و باز هم با داوران درگیر شد.

اخبار

اتفاقات عجیب وغریب در ورزش

دروازه بان خارق العاده

آنتونی بوو، دروازه بان تیم آورانشز در سطح سوم مسابقات فوتبال فرانسه موفق شد در دقیقه ۹۰ بازی ضربه پنالتی چیپ بازیکن تیم حریف را مهار کند، سپس این دروازه بان روی ارسال ضربه ایستگاهی با ضربه سر توانست گل تساوی بخش تیمش را در لحظات تلف شده بازی به ثمر برساند.

افغانستان با ۲ کاروان

کاروان ورزشی افغانستان در دو بخش در بازیهای آسیایی دیده شد.
کاروان مردان وکاروان زنان.
کاروان مردان تحت کمیته المپیک رژیم طالبان به هانگژو اعزام شده است.
گروه دوم به کاروان زنان تعلق دارد.این گروه زیر پوشش کمیته المپیک رژیم قبلی وارد هانگژو شده است.
گفتنی است که کمیته بین الملل المپیک همچنان رئیس وکمیته سابق افغانستان راکه به رژیم سابق تعلق دارد به رسمیت می شناسد.

سوار کار ایرانی

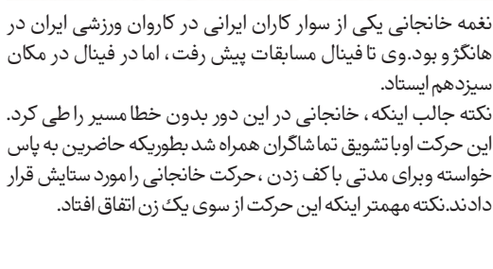

نغمه خانجانی یکی از سوار کاران ایرانی در کاروان ورزشی ایران در هانگژو بود.وی تا فینال مسابقات پیش رفت، اما در فینال در مکان سیزدهم ایستاد.
نکته جالب اینکه، خانجانی در این دور بدون خطا مسیر را طی کرد. این حرکت او با تشویق تماشاگران همراه شد بطوریکه حاضرین به پاس خواسته وبرای مدتی با کف زدن، حرکت خانجانی را مورد ستایش قرار دادند.نکته مهمتر اینکه این حرکت از سوی یک زن اتفاق افتاد.

چهاردهمین روز بازیهای هانگژو

کسب ۴ مدال طلای کشتی و شطرنج؛ ایران در رده هفتم ایستاد

خبر ورزشی

چهاردهمین روز بازی های آسیایی هانگژو با طلای، یونس امامی و حسن یزدانی، گلیچ وزارع در کشتی آزاد و تیم ملی شطرنج مردان همراه شد.
در چهاردهمین روز بازی های آسیایی هانگژو، حسن یزدانی و یونس امامی، گلیچ وزارع در کشتی آزاد به مدال رسیدند.
تیم ملی شطرنج ایران نیز دست به تاریخ سازی زد و برای اولین بار مدال طلای بازی های آسیایی راکسب کرد.
فاطمه سعادتی در کاراته صاحب مدال برنز بازی های آسیایی شد.
تیم ملی کبدی مردان هم ناجوانمردانه مقابل هند شکست خورد و به مدال نقره رسید.
نتایج چهاردهمین روز بازیها

کاراته

فاطمه سعادتی، نماینده وزن ۵۵- کیلوگرم ایران در دیدار رده بندی به مصاف سانیستیارانی از اندونزی رفت و در پایان با نتیجه ۳ بر صفر به برتری رسید و صاحب مدال برنز بازی های آسیایی شد.
مهدی خدابخشی ومهدی زاده حذف شدند.

کشتی

حسن یزدانی، نماینده وزن ۸۶ کیلوگرم ایران دومین مدال طلای کشتی آزاد ایران در بازی های آسیایی را بر گردن آویخت. یزدانی نمایندگان قرقیزستان، ترکمنستان و مغولستان را شکست داد و راهی فینال شد. در فینال نیز نماینده هند را با نتیجه ۱۰ برصفر شکست داد و قهرمان شد.
یونس امامی، نماینده وزن ۷۴ کیلوگرم پس از استراحت در دور نخست، به مصاف اورزوبک توکتومامبتو از قرقیزستان رفت و در پایان با نتیجه هفت بر دو به برتری رسید و راهی دور یک چهارم نهایی شد. او سپس نمایندگان چین و تاجیکستان را شکست داد و در فینال نیز مقابل نماینده ژاپن با نتیجه ۹ بر صفر پیروز شد و به مدال طلا رسید.
مجتبی گلیچ پس از راهیابی به فینال، در این مرحله با قبول شکست ۶-۱ مقابل تاج الدینوف روسی اصل عضو تیم بحرین مدال نقره گرفت.
امیرحسین زارع، دارنده یک مدال برنز المپیک و دو طلا و یک برنز جهان، در دور نخست به مصاف زمان انور از پاکستان رفت و در پایان با امتیاز عالی ۱۰ بر صفر به برتری رسید و راهی مرحله یک چهارم نهایی شد. او در این مرحله به مصاف بوهیردون از چین رفت و در پایان با نتیجه قاطع ۱۰ بر صفر به برتری رسید.وی در فینال کشتی گیر مغول را ۷ برصفر شکست داد وطلا گرفت.

سنگنوردی

الناز رکابی در نیمه نهایی کمباین (بولدرینگ + لید) با ثبت امتیاز مجموع ۹۴.۹ فینالیست شد.

کبدی

تیم ملی کبدی مردان ایران در فینال جنجالی بازی های آسیایی هانگژو با شکست ۳۳ بر ۲۹ مقابل هند به مدال نقره رسید.
این بازی به علت اعتراض هر دو تیم به داوری بیش از ۷۰ دقیقه متوقف شد.

شطرنج

تیم ملی شطرنج ایران با ترکیب پرهام مقصودلو، بردیا دانشور، پویا ایدنی و سیدمحمدامین طباطبایی مقابل تیم کره جنوبی به پیروزی رسید. با توجه به کسب سه پیروزی در چهار مصاف با شطرنج بازان کره ای، پیروزی ایران قطعی شدو به مدال طلا چنگ انداخت.

وزنه برداری

وزنه بردار فوق سنگین ایران توانست مدال نقره بازی های آسیایی هانگژو را کسب کند.
علی داودی با رکورد ۱۹۹ یکضرب، ۲۳۴ دوضرب ومجموع ۴۲۶ کیلوگرم بدون این که کار سختی داشته باشد، به مدال نقره رسید و اولین وآخرین مدال وزنه برداری ایران را در بازی های آسیایی ۲۰۲۲ را دریافت کرد.

روز چهاردهم بازیهای آسیایی هانگژو، روز طلایی برای کاروان ورزشی ایران بود- ۳ طلا در کشتی و ۱ طلا در شطرنج

یادداشت

طلایی که سوخت!

اکبر عزیزی
تحلیلگر ورزشی

تیم ملی کبدی کشورمان که می توانست در هانگژو به جمع طلایی ها اضافه شود، قربانی شد وطلای آنها رابه نقره تبدیل کردند.
در دیدار ایران با هندوستان اتفاقی در یک صحنه وآن هم در لحظات پایانی رقم خورد که این اتفاق منجر به توقف ۷۰ دقیقه ای زمان مسابقه شد.
تردید هایی در ارائه امتیاز وجود داشت که ضعف قضاوت وهیات نظارت وژوری را به تصویر کشاند.
بحث آن بود که مدال طلا از تیم کبدی ایران دور شود.
بهانه های زیادی مطرح شد تادرنهایت رای ۳ امتیازی به اردوی تیم هندوستان سوق داده شود.
در روز روشن سر تیم ملی کبدی کشورمان را بریدند تا یک طلا از دست برود.
جالب اینکه ریاست فدراسیون کبدی در آسیا بر عهده رئیس فدراسیون ایران است، اما چرا اقدامی برای جلوگیری از قربانی صورت نگرفت ؟! علت چیست ؟

فاز اول بزرگراه شهید بروجردی تهران افتتاح شد

فاز نخست بزرگراه سردار شهید محمد بروجردی به طول ۳/۷ کیلومتر با حضور جمعی از مسئولان شورا و شهرداری تهران افتتاح شد.
علیرضا زاکانی، شهردار تهران در این آیین گفت: در پروژه شهید بروجردی که متولی آن قرار گاه خاتم الانبیااست، شهرداری منطقه ۱۸ نیز برای رفع معارضین تلاش بسیاری راانجام داد.
وی ادامه داد: امیدواریم تاانتهای سال و ۲۲ بهمن کار به اتمام برسد و در کنار آن هم پروژه بزرگ دیگری تحت عنوان آزادراه شهید شوشتری تعریف شده که به طول ۱۶/۵ کیلومتر کارآن در حال دنبال شدن است و ۹/۲ کیلومتر در فاز نخست تا پایان سال به بهره برداری می رسد.
به گفته شهردار تهران، عمده مشکلات این پروژه تملکات است که با رفع آن و تکمیل این پروژه شاهد تاثیر ۱/۵ درصدی در رفع ترافیک شهر تهران خواهیم بود.
زاکانی تاکید کرد: تکمیل اصلاح ۹۸ تقاطع در تهران که کاهش ۷۳۰ کیلومتر راه مردم را در پی دارد در حال پیگیری است که با به نتیجه رسیدن آن یک میلیون لیتر براساس برآوردها کاهش مصرف بنزین در تهران را خواهیم داشت.
هادی حق بین، معاون فنی و عمران شهرداری تهران هم در سخنانی با اشاره به این که پروژه بروجردی با اتصال به زرند، فتح و یادگار امام دسترسی غرب را آسان می کند، اظهار داشت: فاز اول ۳.۷ کیلومتر مسیر است و پیش بینی شده که این پروژه در فاز اول دارای زیرساخت های شهری باشد. پروژه بزرگراه شهید بروجردی شرایط خاصی داشت، این پروژه به جهت بافت مسکونی معارضین سختی داشت.

رشد ۱۱۶ درصدی ساخت وساز در تهران

معاون شهرسازی و معماری شهرداری تهران هم از صدور ۶۸۲۱ پروانه ساختمانی در شش ماهه ابتدایی سال ۱۴۰۲ خبرداد و گفت: این عدد در مدت مشابه سال گذشته ۲۷۵۴ پروانه بوده که این آمار بیانگر رشد تولید مسکن در سال ۱۴۰۲ است.
به گزارش ایسنا، حمیدرضا صارمی با مقایسه آمار صدور پروانه شش ماهه نخست امسال با مدت مشابه آن در سال ۱۴۰۱ گفت: شاهد رشد حدود ۲.۴۵ برابری صدور پروانه در شش ماهه نخست امسال نسبت به مدت مشابه سال گذشته هستیم.
وی افزود: از لحاظ متراژ ساخت و ساز نیز در شش ماه ابتدایی امسال، مجوز ساخت برای حدود ۴ میلیون و ۲۴۸ هزار و ۶۲۹ مترمربع صادر شده که این عدد در مدت مشابه سال گذشته حدود ۳ میلیون ۶۴۱ هزار و ۴۶ مترمربع بوده است که مقایسه این دو عدد، رشد حدود ۱۱۶ درصدی ساخت و ساز در پایتخت را نشان می دهد.

اخبار

حمایت کمیته امداد استان تهران از ۱۰ هزار خانوار روستایی

مدیرکل کمیته امداد استان تهران از حمایت ۱۰ هزار و ۵۳ خانوار روستایی در این استان خبر داد.
به گزارش پایگاه اطلاع رسانی کمیته امداد، سیدابوالفضل پرپنچی با گرامیداشت فرارسیدن روز روستا و عشایر گفت: هم اکنون بالغ بر ۷۲ هزار خانوار معیشت بگیر از خدمات کمیته امداد استان تهران بهره مند می شوند که از این تعداد ۱۰ هزار و ۵۳ خانوار روستایی هستند.
مدیرکل کمیته امداد استان تهران، افزود: در زمینه توانمندسازی جامعه هدف کمیته امداد در سرفصل های مختلف به این گروه از جامعه هدف خدمات ارائه می کند.
وی ادامه داد: ۲۷۳ خانوار روستایی و عشایر تحت حمایت این نهاد از خدمات بیمه روستایی و عشایر بهره مند هستند و در سال جاری بالغ بر ۳ میلیارد تومان حق بیمه برای این تعداد به صندوق روستائیان و عشایر پرداخت شده است.
پرپنچی افزود: هم اکنون ۸۳ واحد مسکونی برای مددجویان روستایی تحت حمایت در استان در حال ساخت است.

انتصاب معاونان جدید فرهنگی و روابط عمومی سازمان عقیدتی سیاسی ارتش

رئیس سازمان عقیدتی سیاسی ارتش دراحکامی، حجت الاسلام والمسلمین سعید نصیرالاسلامی را به سمت معاون «فرهنگی وتبلیغات» سازمان وسرهنگ سید حسن ابوترابی را به سمت معاون روابط عمومی و رسانه آجا منصوب کرد.
به گزارش روابط عمومی ارتش، حجت الاسلام والمسلمین عباس محمدحسنی رئیس سازمان عقیدتی سیاسی ارتش، در مراسم تکریم امیر سرتیپ دوم تقی خانی، معاون سابق فرهنگی و روابط عمومی ارتش ومعارفه مسئولان جدید، با تاکید بر لزوم وحدت میان مسلمانان شیعه و سنی اظهارداشت: وقتی به سیره معصومین (ع) نگاه می کنیم، هیچ کجا نمی بینیم که درباره جدایی یا افتراق گفته و نوشته باشند و همواره بر مساله وحدت تاکید کرده اند.
رئیس سازمان عقیدتی سیاسی ارتش با بیان این موضوع که استکبار جهانی تمام قدرت خود را بسیج کرده است که علیه شیعه و سنی توطئه کند، خاطرنشان کرد: شکوفایی نهضت اسلامی بدون وحدت تحقق نخواهد یافت و راه تحقق وحدت، تمرکز روی نقاط مشترک زیادی است که بین شیعه و سنی وجود دارد. همچنین احترام متقابل به مقدسات یکدیگر و روشنگری در باره پیامدهای اختلاف شیعه و سنی به مستحکمتر شدن وحدت میان مسلمانان می تواند کمک کند.

وزیر دفاع:

حضور نامشروع نظامیان بیگانه در منطقه و سوریه باید پایان یابد

وزیر دفاع و پشتیبانی نیروهای مسلح در تماس تلفنی با همتای سوری خود با اشاره به شهادت و مجروح شدن جمعی از افسران و کارکنان دانشگاه افسری حمص در جریان یک حمله تروریستی در سوریه، گفت: حضور نامشروع و غیرقانونی نظامیان بیگانه در منطقه و سوریه باید هرچه سریع تر پایان یابد.
به گزارش فارس، امیر محمدرضا آشتیانی در گفتگوی تلفنی با «سپهبد علی محمود عباس» وزیر دفاع سوریه، اظهار داشت: مادر کنار مردم سرافراز و مقاوم سوریه ایستاده ایم و ایران به ویژه وزارت دفاع و نیروهای مسلح آمادگی ارسال هرگونه کمک انسان دوستانه پزشکی و درمانی را چه در بُعد نیروی انسانی متخصص و چه تجهیزات پزشکی دارد.
وی با بیان اینکه این حملات ناشی از تداوم حمایت اطلاعاتی، امنیتی و لجستیکی از تروریست ها با هدف ممانعت از شکل گیری ثبات و استقرار امنیت کامل در سوریه است، تاکید کرد: بی تردید مسئولیت این رخداد غم انگیز متوجه حامیان خارجی گروه های تروریستی از جمله اشغالگران خاک سوریه است که عامل بی ثباتی در منطقه هستند.
وزیر دفاع سوریه هم در این گفتگو با قدردانی از ابراز همدردی وزیر دفاع و سایر مسئولان ایران، افزود: دشمنان ما، دشمنان شما هستند ولحظات شاد و غمگینمان با هم یکی است. امروز عملیات فلسطینیان می تواند آغاز پیروزی بزرگ بر دشمنان باشد. وزیر دفاع سوریه ادامه داد: ثبات ایجاد نخواهد شد مگر اینکه به موضوع تروریسم در سوریه پایان دهیم. در همین زمینه با حمایت ایران همواره در حال مبارزه با تروریست ها هستیم.

معاون پارلمانی رئیس جمهوری:

مردم ایران حامی فلسطینی ها هستند

معاون پارلمانی رئیس جمهوری با اشاره به اینکه مردم ایران، حامی فلسطینی ها بوده و هستند، افزود: همچنان که رهبر فرزانه انقلاب تأکید دارند، مسأله فلسطین یک تاکتیک و حتی صرفاً یک استراتژی نیست بلکه مسأله دل و ایمان ما است.
به گزارش ایرنا، سید محمد حسینی در همایش بین المللی همبستگی با کودکان و نوجوانان فلسطینی که با حضور ۸۰ میهمان از ۲۰ کشور و فعالان ایرانی حوزه فلسطین برگزار شد، اظهار داشت: شهید «محمد الدوره» نوجوان ۱۲ ساله فلسطینی که در سال ۲۰۰۰ میلادی و در آغاز انتفاضه دوم فلسطین به شهادت رسید، به عنوان نماد همبستگی و همدردی با کودکان و نوجوانان فلسطینی در نظر گرفته شده است.
حسینی ادامه داد: امام خمینی (ره) از ۶۲ سال قبل و همزمان با آغاز قیام و نهضت اسلامی روشنگری کردند. حتی در دوران تبعید هم همواره خطر رژیم جعلی اسرائیل برای جهان اسلام را گوشزد کردند.
وی تصریح کرد: رهبر معظم انقلاب، در روز میلاد نبی مکرم اسلام (ص) تأکید کردند که دولت هایی که به دنبال عادی سازی روابط با صهیونیست ها هستند، روی اسب بازنده شرط بندی می کنند و به جایی نخواهند رسید. امروز، آثار اضمحلال رژیم صهیونیستی و قدرت گرفتن جبهه مقاومت بیش از پیش آشکار شده است.
حسینی با تأکید بر اینکه همچنان فلسطین مسئله اول جهان اسلام است، گفت: جهان اسلام، امروز باید یکپارچه برای رهایی فلسطین و نجات قدس شریف و قبله اول مسلمانان از چنگال رژیم صهیونیستی، بپاخیزد.

آگهی مناقصه عمومی

شرکت آسیای آرام (سهامی خاص) در نظر دارد به صورت مناقصه عمومی خرید انواع قطعات برقی کشتی بارکن (SHIPLOADER) مطابق لیست ارائه شده (۸۵ ردیف و به تعداد ۵۲۶ عدد) در اسناد مناقصه را از تامین کننده معتبر خریداری نماید. از متقاضیان شرکت در مناقصه دعوت می شود جهت دریافت شرایط خصوصی مورد نیاز با شماره تلفن ۰۲۱۸۸۶۷۰۷۱۱ داخلی ۲۰۸ یا ۰۷۷۳۷۲۲۴۶۱۴ داخلی ۱۱۹ تماس حاصل نمایند و یا اطلاعات لازم از صفحه شرکت به نشانی asiaaram.ir دریافت نمایند.
الف-مهلت ارسال پاکات پیشنهادی: آخرین مهلت ارسال پاکت های شرکت در مناقصه پایان وقت اداری ۱۴۰۲/۰۷/۲۳ می باشد.
ب-محل ارسال پاکات پیشنهادی: تهران بلوار آفریقا روبه روی پارک صبا، خیابان شهید حسین بنیسی (فرزان غربی) پلاک ۳۸، طبقه اول-شرکت آسیای آرام-کد پستی ۱۹۶۸۸۴۴۷۱۳
ج- تضمین شرکت در مناقصه شامل یک فقره چک صیادی ثبت شده در سامانه صیاد (به تاریخ روز به همراه رسید ثبت در سامانه صیاد) یا سفته یا واریز وجه نقدی به حساب شرکت آسیای آرام به مبلغ ۱،۵۰۰،۰۰۰،۰۰۰ ریال می باشد.
هزینه های چاپ این آگهی به عهده برنده مناقصه می باشد.

آگهی دعوت مجمع عمومی فوق العاده (نوبت اول)
شرکت خدماتی شهرک صنعتی اشتهارد کوثر (سهامی خاص)
شماره ثبت ۵۲۳-شناسه ملی ۱۴۰۰۳۴۱۲۳۶۰

بدینوسیله از کلیه ی سهامداران شرکت خدماتی شهرک صنعتی کوثر دعوت بعمل می آید تا در جلسه ی مجمع عمومی فوق العاده (نوبت اول) که راس ساعت ۸:۳۰ صبح لغایت ۹:۳۰ روز پنجشنبه مورخه ۱۴۰۲/۰۷/۲۷ در محل شهرک صنعتی کوثر به نشانی: کیلومتر ۲۰ جاده ماهدشت به اشتهارد-بلوار صنعتگران-انتهای خیابان پنجم غربی-شرکت خدماتی شهرک صنعتی کوثر- قطعه M۸-۹ تشکیل گردد، حضور بهم رسانند.
مضاف آنکه در صورت عدم حضور سهامدار، رعایت موارد ذیل الزامی است:
الف): سهامدار حقوقی: حضور نماینده ی وی صرفاً با ارائه برگ نمایندگی تأیید شده از ناحیه ی شرکت شهرکهای صنعتی استان البرز یا وکالتنامه ی محضری به نیابت از شخصیت حقوقی موصوف با قید شماره قرارداد، قطعه و امکان انتخاب کاندیداتورها و تحریر برگ رای.
ب): سهامدار حقیقی: حضور فرد وکیل با ارائه وکالتنامه ی محضری با قید شماره قرارداد، قطعه و امکان انتخاب کاندیداتورها و تحریر برگ رای.
نکته ی (۱): مستند به تبصره (۲) ماده ی ۱۳ اساسنامه، کلیه ی اشخاص مذکور (نماینده/وکیل) حداکثر می توانند به نیابت و نمایندگی از دو سهامدار مبادرت به انتخاب کاندیداتورها و تحریر رای مطمع نظر نمایند.

مدارک لازم جهت شرکت در جلسه ی مذکور:
اشخاص حقوقی:
√ آخرین آگهی روزنامه رسمی ناظر به تعیین دارندگان حق امضاء.
√ اوراق هویتی صاحبان امضای مجاز طبق آخرین روزنامه ی رسمی.
√ اوراق هویتی نماینده یا وکیل رسمی به همراه اصول مستندات مثبته ی سمت (همراه داشتن فرم نمایندگی تائید شده توسط شرکت شهرکهای صنعتی استان البرز یا وکالتنامه ی رسمی).
√ اصل دفترچه قرارداد یا سند مالکیت با آخرین تغییرات اعمالی.
اشخاص حقیقی:
√ اوراق هویتی فرد.
√ درصورت تعیین وکیل رسمی ارائه اصل وکالتنامه و اسناد هویتی وی.
√ اصل دفترچه قرارداد یا سند مالکیت با آخرین تغییرات اعمالی.
دستور جلسه:
۱- کاهش سرمایه (خروج سهامداران قبلی)
۲- افزایش سرمایه (ورود سهامداران جدید)
۳- سایر موارد.
نکته ی (۲): مصوبات مجمع مذکور در صورت رسمیت یافتن و عدم مغایرت با ضوابط قانونی، برای کلیه ی سهامداران اعم از حاضر و غائب نافذ و معتبر خواهد بود.
هیات مدیره شرکت خدماتی شهرک صنعتی اشتهارد کوثر (سهامی خاص)

آگهی دعوت مجمع عمومی عادی (به طور فوق العاده) (نوبت اول)
شرکت خدماتی شهرک صنعتی اشتهارد کوثر (سهامی خاص)
شماره ثبت ۵۲۳-شناسه ملی ۱۴۰۰۳۴۱۲۳۶۰

بدینوسیله از کلیه ی سهامداران شرکت خدماتی شهرک صنعتی کوثر دعوت بعمل می آید تا در جلسه ی مجمع عمومی عادی (به طور فوق العاده) (نوبت اول) که در راس ساعت ۱۰:۰۰ صبح لغایت ۱۱:۰۰ روز پنجشنبه مورخه ۱۴۰۲/۰۷/۲۷ در محل شهرک صنعتی کوثر به نشانی: کیلومتر ۲۰ جاده ماهدشت به اشتهارد-بلوار صنعتگران-انتهای خیابان پنجم غربی-شرکت خدماتی شهرک صنعتی کوثر-قطعه M۸-۹ تشکیل می گردد، حضور بهم رسانند.
مضاف آنکه در صورت عدم حضور سهامدار، رعایت موارد ذیل الزامی است:
الف): سهامدار حقوقی: حضور نماینده ی وی صرفاً با ارائه برگ نمایندگی تأیید شده از ناحیه ی شرکت شهرکهای صنعتی استان البرز یا وکالتنامه ی محضری به نیابت از شخصیت حقوقی موصوف با قید شماره قرارداد، قطعه و امکان انتخاب کاندیداتورها و تحریر برگ رای.
ب): سهامدار حقیقی: حضور فرد وکیل با ارائه وکالتنامه ی محضری با قید شماره قرارداد، قطعه و امکان انتخاب کاندیداتورها و تحریر برگ رای.
نکته ی (۱): مستند به تبصره (۲) ماده ی ۱۳ اساسنامه، کلیه ی اشخاص مذکور (نماینده/وکیل) حداکثر می توانند به نیابت و نمایندگی از دو سهامدار مبادرت به انتخاب کاندیداتورها و تحریر رای مطمع نظر نمایند.

مدارک لازم جهت شرکت در جلسه ی مذکور:
اشخاص حقوقی:
√ آخرین آگهی روزنامه رسمی ناظر به تعیین دارندگان حق امضاء.
√ اوراق هویتی صاحبان امضای مجاز طبق آخرین روزنامه ی رسمی.
√ اوراق هویتی نماینده یا وکیل رسمی به همراه اصول مستندات مثبته ی سمت (همراه داشتن فرم نمایندگی تائید شده توسط شرکت شهرکهای صنعتی استان البرز یا وکالتنامه ی رسمی).
√ اصل دفترچه قرارداد یا سند مالکیت با آخرین تغییرات اعمالی.
اشخاص حقیقی:
√ اوراق هویتی فرد.
√ درصورت تعیین وکیل رسمی ارائه اصل وکالتنامه و اسناد هویتی وی.
√ اصل دفترچه قرارداد یا سند مالکیت با آخرین تغییرات اعمالی.
دستور جلسه:
۱- ارائه گزارش بودجه سال ۱۴۰۱.
۲- بررسی و تصویب صورتهای مالی سال منتهی به ۱۴۰۱/۱۲/۲۹.
۳- تصویب بودجه سال جاری شرکت.
۴- سایر موارد.
نکته ی (۲): مصوبات مجمع مذکور در صورت رسمیت یافتن و عدم مغایرت با ضوابط قانونی، برای کلیه ی سهامداران اعم از حاضر و غائب نافذ و معتبر خواهد بود.
هیات مدیره شرکت خدماتی شهرک صنعتی اشتهارد کوثر (سهامی خاص)

اطلاعات ۱۳۰۵
*یکشنبه ۱۶ مهر ۱۴۰۲*۲۲ ربیع الاول ۱۴۴۵
۸ اکتبر ۲۰۲۳ سال نود و هشتم * شماره ۲۸۵۰۱
ettelaatonline ettelaat.com

ترحیم

تسلیت

جناب آقای مهندس حسنی

درگذشت مادر گرامیتان را تسلیت گفته ما را در غم خود شریک بدانید.

کابینت رز متال ـ گودرزی

یتیمان دستی بر آسمان و چشمانی بر راه دارند
موسسه خیریه حضرت فاطمه زهرا (س)
مجالس ترحیم را با تاج گل های همیشه بهار به نفع ایتام، شکوه و معنویت بخشیم، که شادی روح متوفی و تعلیم و تربیت نونهالان یتیم ثمره آن خواهد شد.
دفتر مرکزی (تهران بزرگراه شهید محلاتی) : ۰۲۱-۵۷۷۰۶
سفارش تاج گل : ۰۲۱-۲۶۳۰۰۲۰۰ - ۴ همراه : ۰۹۰۲۶۳۰۰۲۰۱
سامانه پیام کوتاه : ۱۰۰۰۵۷۷۰۶ www.fatemehzahra.org
بانک ملت موسسه خیریه حضرت فاطمه زهرا(س) ۶۱۰۴-۳۳۷۸-۶۲۱۶-۶۵۷۵
شماره ثبت : ۸۳۶۹ سال تاسیس : ۱۳۶۸

آگهی تغییرات
شرکت سهامی خاص پارس صدای ارتباط
به شناسه ملی ۱۴۰۰۶۷۰۳۹۹۰ و به شماره ثبت ۱۲۹۶

به استناد صورتجلسه هیئت مدیره مورخ ۱۴۰۲/۰۲/۰۵ تصمیمات ذیل اتخاذ شد: آقای عبداله فاتح به شماره ملی ۰۴۵۲۸۳۰۱۷۶ به سمت رئیس هیئت مدیره و آقای رضا فاتح به شماره ملی ۰۴۵۲۸۵۰۲۴۱ به سمت نایب رئیس هیئت مدیره و آقای محمد مهدی ابرقوئی به شماره ملی ۰۳۸۱۶۸۷۵۶۲ به نمایندگی از شرکت آوای عرصه پارس به شناسه ملی ۱۰۳۲۰۲۰۶۴۰۰ به سمت عضو اصلی هیئت مدیره و آقای وحید شمس آبادی به شماره ملی ۰۰۵۷۲۴۱۷۲۴ (خارج از اعضای هیئت مدیره و سهامداران) به سمت مدیرعامل انتخاب گردیدند. کلیه اوراق و اسناد بانکی، بهادار و تعهدآور شرکت با امضاء هر یک از اعضاء هیأت مدیره همراه با مهر شرکت معتبر می باشد. مکاتبات عادی با امضای مدیرعامل یا هر یک از اعضای هیأت مدیره همراه با مهر شرکت معتبر است.

اداره کل ثبت اسناد و املاک استان تهران
مرجع ثبت شرکت ها و موسسات غیر تجاری پردیس
(۱۵۶۵۱۰۱)

****

آگهی تغییرات
شرکت سهامی خاص پاینده ارکان تجارت
به شناسه ملی ۱۰۱۰۱۵۸۷۴۱۰ و به شماره ثبت ۱۱۵۱۱۶

به استناد صورتجلسه مجمع عمومی عادی سالیانه مورخ ۱۴۰۲/۰۳/۳۰ تصمیمات ذیل اتخاذ شد آقای سعید ریاضی به شماره ملی ۰۰۶۶۴۰۴۶۱۹ به سمت بازرس اصلی و آقای غلامحسین نشاط دوست زنجانی به شماره ملی ۰۰۴۳۸۷۷۴۸۶ به سمت بازرس علی البدل تا پایان سال مالی انتخاب گردیدند روزنامه کثیرالانتشار اطلاعات جهت نشر آگهی های شرکت تعیین گردید. ترازنامه و حساب سود و زیان سال مالی ۱۴۰۱ مورد تصویب قرار گرفت.

سازمان ثبت اسناد و املاک کشور
اداره ثبت شرکت ها و موسسات غیر تجاری تهران
(۱۵۶۵۱۰۲)

سند کمپانی و برگ سبز (سندمالکیت) سواری پژو ۱۴۰۵ ال ایکس آی مدل ۱۳۸۶ رنگ نقره ای - متالیک به شماره پلاک ۶۱-۳۸۳ د ۸۴ شماره موتور ۱۲۴۸۶۰۴۹۷۶۰ شماره شاسی ۴۰۳۱۹۵۶ بنام خانم ساینا نیک کردار مفقود و از درجه اعتبار ساقط میباشد. بانه

اصل برگ سبز / سند کمپانی / کارت ماشین و کلیه اسناد دفتری سواری سئتروئن زانتیا X۲۰۰۰ مدل ۸۵ بشماره پلاک ۵۳۲ ب ۴۶ ایران ۹۱ موتور ۰۰۵۲۱۹۵۶ شاسی S۱۵۱۲۲۸۴۱۳۷۸۲۷ بنام هابل بذلی گون پاپاق مفقود از درجه اعتبار ساقط است. اردبیل

جواز حمل اسلحه شکاری به شماره ۲۱۱۳۳۳۳۷ تک لول ساچمه زن کوسه کالیبر ۱۶ ساخت ترکیه به شماره اسلحه ۳۰۰۳۵۳۳ و به تاریخ صدور ۱۴۰۰/۰۸/۱۸ بنام محمد رضا ندیمی مفقود و فاقد اعتبار است اسفراین

برگ سبز کوییک مدل ۱۴۰۰ رنگ سفید مشکی پلاک ۷۵-۹۴۵ م ۶۷ شماره موتور M۵۹۱۷۳۷۵۸ شاسی NAPX۲۱۲AAM۰۳۹۱۱۷ مفقود گردیده از درجه اعتبار ساقط است

اصل سند کمپانی پژو پارس مدل ۹۹ رنگ سفید پلاک ۳۳۴۶۵ س ۷۹ موتور ۱۲۴K۱۵۲۳۴۱۳ شاسی NAAN۰۱CE۲LK۰۵۵۵۶۸ مفقود گردیده از درجه اعتبار ساقط است

برگ سبز سواری هاچ بک iAT ۲۰۷ تیپ (MC(AT ۲۰۷I مدل ۱۴۰۲ رنگ مشکی متالیک شماره موتور ۱۸۵B۰۰۱۱۳۲۷ شاسی NAAR۴۳۴E۴PJ۰۱۴۳۰۶ پلاک ایران ۸۳_۱۱۶ ج ۴۴ مالک زهرا باقری دادجانی مفقود گردیده از درجه اعتبار ساقط است. لارستان

سند و برگ سبز وانت آریسان مدل ۱۴۰۱ PUIOHVGCNG خاکستری متالیک شماره موتور ۱۲۵K۰۱۰۲۳۴۰ شاسی NAABA۶۶E۹NK۰۰۳۸۹۷ پلاک ایران ۷۳_۸۸۷ ج ۶۹ مالک نوازاله حقیقت مفقود گردیده از درجه اعتبار ساقط است. لارستان

برگ سبز و سند کمپانی سواری نیسان ماکسیما مدل ۱۳۸۸ بشماره انتظامی ۲۳۶ ل ۲۱ ایران ۶۳ با شماره موتور VQ۳۰۰۰۹۸۸۴Q و شماره شاسی PKLHA۳۳CDL۸۱۸۲۶۰ مفقود گردیده و از درجه اعتبار ساقط میباشد

کارت برگ سبز و سند کمپانی سواری پراید مدل ۱۳۸۵ به شماره پلاک ۳۸-۴۲۳ د ۶۸ با شماره موتور M۱۳۱۷۰۶۲۶۵ و شماره شاسی S۱۴۱۲۲۸۵۲۵۸۲۲۱ بنام یوسف منصوری مفقود و از درجه اعتبار ساقط میباشد کرمان

برگ سبز و سند کمپانی سواری پیکان مدل ۱۳۸۱ به شماره پلاک ۴۵-۸۹۶ ص ۳۱ با شماره موتور ۱۱۱۵۸۱۲۳۰۸۳ و شماره شاسی ۰۰۸۱۵۳۱۰۲۰ بنام علیرضا دهقان احمدآبادی مفقود و از درجه اعتبار ساقط میباشد کرمان

یک عدد پلاک موتور سیکلت اترک مدل ۱۳۸۸ به شماره پلاک ۲۵۶۸۱-۸۱۲--- با شماره موتور NEA*۰۹۳۹۷۳۹ و شماره تنه NEA***۱۲۵A۸۸۱۷۱۳۳ بنام مهدی محمدی پور مفقود و از درجه اعتبار ساقط میباشد کرمان

مفقودی برگ سبز و سند کمپانی وانت مزدا ۱۶۰۰ سال ساخت ۱۳۷۶ شماره پلاک ایران ۴۳-۲۲۶ ی ۹۵ شماره موتور ۲۲۹۴۴۵ شماره شاسی ۷۶۱۶۰۰۱۱۱۱ به نام علی کمالی شرودانی مفقود گردیده و از درجه اعتبار ساقط می باشد. کلیشاد

کارت برگ سبز و سند کمپانی موتور سیکلت هرمز مدل ۱۳۹۰ به شماره پلاک ۸۱۴---۲۷۷۸۴- با شماره موتور HORMOZ۱۲۵۷۲۰۰۱۰۹۹ و شماره تنه NB۵***۱۲۵A۹۰۲۱۳۰۳ مفقود و از درجه اعتبار ساقط میباشد کرمان

سند خریدار موتورسیکلت حسنا ۱۵۰ با شماره پلاک ۶۴۳ ایران ۲۷۴۶۵ و موتور ۰۱۵۰NBP۰۰۲۳۳۶ و تنه NBPAJYKGEMME۰۲۲۹۵ به نام احمد نظمیه مفقود شده و از درجه اعتبار ساقط میباشد میبد

کارت و برگ سبز سواری پژو ۴۰۵ مدل ۱۳۹۵ به شماره پلاک ۷۵-۳۸۳ ج ۶۲ با شماره موتور ۱۲۴K۰۹۵۸۷۰۹ و شماره شاسی NAAM۰۱CE۲GK۴۳۴۰۷۱ بنام یدالله سرحدی امجر مفقود و از درجه اعتبار ساقط میباشد کرمان

سند مالکیت و برگ سبز اتومبیل سواری سایپا ۱۳۱SE با شماره پلاک ۱۵۴ ایران ۹۷۸ ط ۳۸ و موتور M۱۳/۶۴۶۶۷۶۹ و شاسی NAS۴۱۱۰۰L۳۶۰۹۸۶۹ متعلق به خاطره السادات موسوی ابرقوئی مفقود شده و از درجه اعتبار ساقط میباشد میبد

آگهی فقدان کارت و برگ سبز خودرو سواری پژو پارس تی یو ۵ مدل ۱۴۰۱ رنگ سفید به شماره انتظامی ۱۸ ایران ۳۲۸ م ۴۴ شماره موتور ۱۳۹B۰۳۱۳۳۰۳ شماره شاسی NAAN۱۱FEXNK۹۹۷۷۳۵ بنام زهره حسینی مفقود از درجه اعتبار ساقط می باشد همدان

دو فقره کارت کارمندی به شماره های ۲۹۴۳۴۷۶۲۲۳۱ و ۲۱۲۲۶۱۹۷۸۳ بنام سید احمد نیاکان کد ملی ۲۱۲۲۶۱۹۷۸۳ مفقود و از درجه اعتبار ساقط است. گرگان

برگ سبز سواری رنولوگان (L-۹۰) مدل ۱۳۹۱ به شماره پلاک ۴۵-۷۵۸ ط ۹۹ با شماره موتور W۱۱۹۲۱۱ و شماره شاسی NAPLSRALDA۱۱۷۵۹۲۵ بنام رعنا رمضانی مفقود و از درجه اعتبار ساقط میباشد کرمان

کارت برگ سبز و سند کمپانی سواری ماکسیما مدل ۱۳۸۲ به شماره پلاک ۴۵-۵۲۷ ل ۸۶ با شماره موتور VQ۳۰۵۳۰۹۱۳B و شماره شاسی ۲۰۳۶۳۰ بنام رحیمه بهادر مفقود و از درجه اعتبار ساقط میباشد کرمان

کارت برگ سبز و سند کمپانی سواری پراید مدل ۱۳۸۸ به شماره پلاک ۶۵-۴۷۹ س ۶۴ با شماره موتور ۱۲۴۸۸۳۶۵۴۶۹ و شماره شاسی ۵۰۸۳۷۱۰۰۱ بنام حسین آشوبی مفقود و از درجه اعتبار ساقط میباشد کرمان

برگ سبز پیکان پراید مدل ۱۳۸۳ پلاک ۲۹۹ ص ۱۶_۷۹ موتور ۰۱۰۱۳۹۱۹ شاسی S۱۴۱۲۲۸۳۳۹۲۸۰۰ مفقود اعتبار ندارد

سند کمپانی سواری پی کی مدل ۱۳۸۳ پلاک ۶۲۳ ق ۸۳_۷۹ موتور ۶۷۰۷۵۹M۱۳ شاسی ۳۰۲۸۶۴۲ مفقود اعتبار ندارد

سند کمپانی تارامدل ۱۴۰۰ پلاک ۱۸۷B۰۰۰۷۹۰۵ موتور NAAY۲۱۴U۲MD۹۲۰۴۸۲ مفقود اعتبار ندارد

سند و برگ سبز و کارت خودرو سواری پژو پارس TU۵ مدل ۱۴۰۱ به رنگ سفید شماره پلاک ۶۱-۶۲۶ ن ۶۱ شماره موتور ۱۳۹B۰۳۰۸۳۴۹ شماره شاسی NAAN۱۱FE۶NK۹۹۶۰۸۱ به نام زهرا قنبری مفقود گردیده و از درجه اعتبار ساقط می باشند بندرعباس

سند کارخانه و برگ سبز وانت مزدا بی ۲۰۰۰ ای مدل ۱۳۸۵ به رنگ نقره ای متالیک شماره پلاک ۶۵-۶۹۸ م ۴۹ شماره موتور ۵۰۴۹۹۴ شماره شاسی NAG۰۸NPES۵۰۵۹۳ هدایت امیری سرمشک مفقود گردیده و از درجه اعتبار ساقط می باشند بندرعباس

سند فاکتور فروش خودروی سواری لیفان ۶۲۰ سفید مدل ۱۳۹۵ اتیپ (سی سی ۱۸۰۰) موتور LFB۴۱۹Q۱۴۱۰۳۰۳۴ شاسی NAKNF۴۲۲FB۲۳۲۳۰ پلاک ۱۶ ق ۵۳ ایران ۶۵ مفقود گردیده از درجه اعتبار ساقط می باشد. زرند کرمان

برگ سبز و سند کمپانی سواری هاچ بک پژو ۲۰۶ مدل ۱۳۸۳ بشماره انتظامی ۸۳۱ م ۳۴ ایران ۷۹ با شماره موتور FSS۱۴۸۰۸۹۴۳ و شماره شاسی ۸۳۶۴۴۶۳۰ مفقود گردیده و از درجه اعتبار ساقط میباشد (قزوین)

کلیه اسناد و مدارک، سند کمپانی، برگ سبز و کارت موتورسیکلت تیپ رادیسون مدل ۱۳۹۹ بشماره انتظامی ۵۲۵_۸۳۳۹۱ و شماره تنه ۰۱۳۵N۳C۱۲۰۴۱۱ و شماره شاسی N۳CS۱CF۱۰LMA۰۱۴۸۱ مفقود گردیده و از درجه اعتبار ساقط میباشد (قزوین)

برگ سبز سواری ام. وی. ام مدل ۱۳۹۴ بشماره انتظامی ۶۵۸ د ۲۸ ایران ۹۹ با شماره موتور MVM۴۷۲FGF۰۴۵۹۴۴ و شماره شاسی NATEBAFB۴F۱۰۲۲۸۸۳ مفقود گردیده و از درجه اعتبار ساقط میباشد (قزوین)

کلیه مدارک کارت شناسایی و سند کمپانی و برگ سبز وانت تویوتاتیپ ۱۶۰۰ مدل ۹۱۶ به رنگ آبی به شماره پلاک ۵۴۶ م ۱۶ ایران ۶۵ و شماره موتور ۱۳A۱۱۵۱۶۰۴ و شماره شاسی ANT۲۵۲۱۳۳۴۵ مفقود و از درجه اعتبار ساقط است. بم

آگهی تغییرات
شرکت سهامی خاص ساختمانی و بازرگانی میلینیوم ایرانیان
به شناسه ملی ۱۰۱۰۳۱۴۰۰۷۹ و به شماره ثبت ۲۷۱۸۴۶

به استناد صورتجلسه هیئت مدیره مورخ ۱۴۰۲/۰۴/۱۷ تصمیمات ذیل اتخاذ شد آقای علی قنبری به شماره ملی ۰۰۵۷۹۵۲۰۴۳ به سمت مدیرعامل (خارج از اعضای هیات مدیره) تا تاریخ ۱۴۰۲/۰۹/۲۱ آقای مرتضی شکوهی به شماره ملی ۰۴۳۹۲۰۶۲۱۹ به سمت عضو اصلی هیئت مدیره تا تاریخ ۱۴۰۲/۰۹/۲۱ آقای مصطفی اکبری راد به شماره ملی ۰۵۶۹۸۸۴۶۹۱ به جای آقای رضا حسین شکوهیه به شماره ملی ۴۶۰۹۳۴۱۷۳۵ به سمت عضو اصلی هیئت مدیره تا تاریخ ۱۴۰۲/۰۹/۲۱ آقای مسعود توسلیان به شماره ملی ۰۶۸۰۱۶۴۲۸۶ به سمت عضو اصلی هیئت مدیره تا تاریخ ۱۴۰۲/۰۹/۲۱ آقای محمد صیادی نژاد به شماره ملی ۴۸۳۹۳۹۰۲۹۰ به سمت رئیس هیئت مدیره تا تاریخ ۱۴۰۲/۰۹/۲۱ و به سمت عضو اصلی هیئت مدیره تا تاریخ ۱۴۰۲/۰۹/۲۱ آقای داریوش نیکورزم به شماره ملی ۵۸۴۹۶۶۲۱۹۷ به سمت نایب رئیس هیئت مدیره تا تاریخ ۱۴۰۲/۰۹/۲۱ و به سمت عضو اصلی هیئت مدیره تا تاریخ ۱۴۰۲/۰۹/۲۱ انتخاب گردیدند. کلیه اسناد و اوراق و تعهدآور شرکت به امضا ثابت مدیرعامل و نایب رئیس هیئت مدیره و در غیاب نایب رئیس هیئت مدیره با امضا آقای مصطفی اکبری راد عضو هیئت مدیره همراه با مهر شرکت معتبر و کلیه اسناد و اوراق عادی با امضا هر یک از اعضای هیئت مدیره همراه با مهر شرکت دارای اعتبار است.

سازمان ثبت اسناد و املاک کشور
اداره ثبت شرکت ها و موسسات غیر تجاری تهران
(۱۵۶۵۱۰۳)

****

آگهی تغییرات
شرکت سهامی خاص گچ صنعتی امید سمنان
به شناسه ملی ۱۰۱۰۱۰۸۹۱۵۶ و به شماره ثبت ۶۳۹۲۵

به استناد صورتجلسه هیئت مدیره مورخ ۱۴۰۲/۰۴/۲۹ تصمیمات ذیل اتخاذ شد آقای سیدنورالدین عرفانی به شماره ملی ۲۱۲۱۲۶۸۳۲۴ به سمت عضو هیئت مدیره تا تاریخ ۱۴۰۴/۰۴/۲۹ آقای حسن میرمحمدصادقی به شماره ملی ۰۰۵۲۲۸۱۶۷۱ به سمت عضو هیئت مدیره تا تاریخ ۱۴۰۴/۰۴/۲۹ آقای حسین میرمحمدصادقی به شماره ملی ۰۰۴۹۴۷۶۰۷۶ به سمت رئیس هیئت مدیره تا تاریخ ۱۴۰۴/۰۴/۲۹ آقای احمد میرمحمدصادقی به شماره ملی ۰۰۴۹۵۱۴۸۲۲ به سمت نایب رئیس هیئت مدیره تا تاریخ ۱۴۰۴/۰۴/۲۹ آقای سیدمحمدرضا عرفانی به شماره ملی ۰۴۴۰۲۷۰۱۸۹ خارج از هیئت مدیره به سمت مدیرعامل تا تاریخ ۱۴۰۴/۰۴/۲۹ شرکت نیکما دارو شیمی به شناسه ملی ۱۰۱۰۳۲۵۹۶۹۰ به نمایندگی عسل میرمحمدصادقی به شماره ملی ۰۰۵۵۲۹۶۷۸۵ به سمت عضو هیئت مدیره تا تاریخ ۱۴۰۴/۰۴/۲۹ انتخاب گردیدند حق امضا اسناد و اوراق بهادار از قبیل چک سفته بروات و عقود اسلامی با امضا شرکت نیکما دارو شیمی به نمایندگی خانم عسل میرمحمدصادقی به شماره ملی ۰۰۵۵۲۹۶۷۸۵ یا آقای احمد میرمحمدصادقی به شماره ملی ۰۰۴۹۵۱۴۸۲۲ به اتفاق امضای یکی از آقایان حسین میرمحمدصادقی به شماره ملی ۰۰۴۹۴۷۶۰۷۶ یا حسن میرمحمدصادقی به شماره ۰۰۵۲۲۸۱۶۷۱ یا آقای سیدنورالدین عرفانی به شماره ملی ۲۱۲۱۲۶۸۳۲۴ همراه با مهر شرکت معتبر می باشد امضای اوراق عادی و مراسلات با امضای هر یک از اعضای هیئت مدیره به تنهایی همراه با مهر شرکت معتبر می باشد.

سازمان ثبت اسناد و املاک کشور
اداره ثبت شرکت ها و موسسات غیر تجاری تهران
(۱۵۶۶۴۴۴)

پلاکت مشخصات ساخت تراکتور کشاورزی فرگوسن ۲۸۵ iTM قرمز مدل ۱۳۸۶ شماره موتور ۲۳۳۸۴T شماره شاسی F۱۸۷۳۱ بنام حسن ولی ئی نصرآبادی کد ملی ۲۱۲۰۷۰۹۳۴۳ مفقود و از درجه اعتبار ساقط است. گرگان

برگ سبز سواری پژو PPARS XU۷ مدل ۱۴۰۲ سفید شماره موتور ۱۲۵K۰۱۹۸۷۴۱ شاسی NAANA۱۵E۱PHA۹۳۴۶۰ پلاک ایران ۶۳_۹۶۴ ن ۴۵ مالک زینب لجه ای مفقود گردیده از درجه اعتبار ساقط است. لارستان

سند کمپانی و برگ سبز (سندمالکیت) وانت تویوتا لندکروز اف. جی ۷۵ مدل ۱۹۸۶ رنگ سفید - روغنی به شماره پلاک ۲۷-۱۷۱ م ۶۳ شماره موتور ۰۱۲۲۶۳۶ شماره شاسی ۰۰۴۰۲۲۲ بنام آقای کمال پناهی مفقود و از درجه اعتبار ساقط میباشد. بانه

«مفقودی مدارک خودرو» سند کمپانی و برگ سبز و کارت خودروی سواری پراید با شماره پلاک ایران ۱۶_۴۹۴ ط ۱۸ و شماره موتور ۲۲۰۷۴۱۲ و شماره شاسی S۱۴۱۲۲۸۶۴۰۵۸۵۸ مفقود گردیده و از اعتبار ساقط است «قم»

برگ سبز، سند کمپانی، کلیه مدارک، خودرو پراید ۱۱۱ به شماره پلاک ایران ۱۵-۵۹۱ ی ۷۱ به شماره شاسی NAS۴۳۱۱۰۰E۵۷۷۶۷۱۱ به شماره موتور ۵۰۷۸۳۱۵ بنام محمدرضا امام دوست مفقود گردیده و از درجه اعتبار ساقط می گردد. (تبریز)

کلیه اسناد و مدارک موتورسیکلت باکسر ۱۵۰ مدل ۱۳۹۳ به شماره موتور PFMBGC۳۱۹۴۴ و شماره تنه H۵P۱۱۱۱۵۰R۹۵۳۸۱۵۶ بنام رضا احمدزاده خمامی مقدم مفقود و از درجه اعتبار ساقط است

برگ کمپانی و برگ سبز سواری هاچ بک فونیکس تیگو ۷ پرو به شماره انتظامی ۲۹۵ ج ۵۲ ایران ۱۵ به شماره شاسی NATGBACJ۵P۱۰۱۶۷۵۷ و شماره موتور MVME۴T۱۵CBKP۰۲۱۷۸۴ بنام خانم افسانه پیرمرداآذر مفقود گردیده از درجه اعتبار ساقط است. (تبریز)

آگهی تغییرات
شرکت سهامی خاص اجر ماشینی ورع
به شناسه ملی ۱۰۱۰۰۷۵۱۰۵۷ و به شماره ثبت ۲۹۶۴۶

به استناد صورتجلسه هیئت مدیره مورخ ۱۴۰۲/۰۴/۳۱ تصمیمات ذیل اتخاذ شد آقای احمد میرمحمدصادقی به شماره ملی ۰۰۴۹۵۱۴۸۲۲ به سمت عضو اصلی هیئت مدیره تا تاریخ ۱۴۰۴/۰۴/۳۱ آقای حسن میرمحمدصادقی به شماره ملی ۰۰۵۲۲۸۱۶۷۱ به سمت عضو اصلی هیئت مدیره تا تاریخ ۱۴۰۴/۰۴/۳۱ آقای محسن میرمحمدصادقی به شماره ملی ۰۰۵۴۱۸۴۱۴۲ به سمت نایب رئیس هیئت مدیره تا تاریخ ۱۴۰۴/۰۴/۳۱ شرکت نیکما دارو شیمی به شناسه ملی ۱۰۱۰۳۲۵۹۶۹۰ و به نمایندگی عسل میرمحمدصادقی به شماره ملی ۰۰۵۵۲۹۶۷۸۵ به سمت رئیس هیئت مدیره تا تاریخ ۱۴۰۴/۰۴/۳۱ آقای سیدعلی فتحی به شماره ملی ۱۲۷۰۷۳۵۲۰۹ به سمت مدیرعامل (خارج از اعضاء و سهامداران) تا تاریخ ۱۴۰۴/۰۴/۳۱ آقای سیدنورالدین عرفانی به شماره ملی ۲۱۲۱۲۶۸۳۲۴ به سمت عضو اصلی هیئت مدیره تا تاریخ ۱۴۰۴/۰۴/۳۱ انتخاب گردیدند حق امضای کلیه اوراق بهادار از قبیل چک سفته بروات و عقود اسلامی با امضای رئیس هیئت مدیره (شرکت نیکما دارو شیمی به نمایندگی خانم دکتر عسل میرمحمدصادقی) یا آقای احمد میرمحمدصادقی (عضو هیئت مدیره) به همراه امضای فقط یکی از آقایان دکتر محسن میرمحمدصادقی (نایب رئیس هیئت مدیره) یا دکتر حسن میرمحمدصادقی (عضو هیئت مدیره) یا آقای سیدنورالدین عرفانی (عضو هیئت مدیره) همراه با مهر شرکت معتبر می باشد حق امضاء اوراق عادی و مراسلات با امضای هر یک از اعضای هیئت مدیره منفرداً همراه با مهر شرکت معتبر می باشد.

سازمان ثبت اسناد و املاک کشور
اداره ثبت شرکت ها و موسسات غیر تجاری تهران
(۱۵۶۶۴۴۶)

****

آگهی تغییرات
شرکت سهامی خاص تله کابین توچال
به شناسه ملی ۱۰۱۰۰۷۰۱۲۱۰ و به شماره ثبت ۲۴۶۵۹

به استناد صورتجلسه مجمع عمومی عادی سالیانه مورخ ۱۴۰۲/۰۴/۱۱ تصمیمات ذیل اتخاذ شد موسسه حسابرسی مفید راهبر با شناسه ملی ۱۰۸۶۱۸۳۶۵۳۱ به سمت بازرس اصلی تا پایان سال مالی انتخاب گردیدند روزنامه کثیرالانتشار اطلاعات جهت نشر آگهی های شرکت تعیین گردید. صورتهای مالی شرکت شامل صورت سود و زیان برای سال مالی منتهی به ۱۴۰۱/۱۲/۲۹ به تصویب رسید.

سازمان ثبت اسناد و املاک کشور
اداره ثبت شرکت ها و موسسات غیر تجاری تهران
(۱۵۶۶۴۴۷)

مفقودی کلیه مدارک سواری روآسال ساخت ۱۳۸۷ شماره پلاک ندارد شماره موتور ۱۱۶۸۷۰۶۴۳۵۸ شماره شاسی NAAB۲۱AAX۹H۰۳۹۵۷۷ مفقود گردیده و از درجه اعتبار ساقط می باشد. کلیشاد

شناسنامه پژو سواری تیپ ۴۰۵ جی ال ایکس XU۷ مدل ۱۳۹۳ به رنگ نقره ای به شماره پلاک ۱۶ ج ۱۲ ایران ۷۵ به شماره موتور ۱۲FK۴۱۳۳۱۲ و شماره شاسی NAAM۰۱CA۷EH۲۸۷۳۸ مفقود و از درجه اعتبار ساقط است یم

برگ سبز اتومبیل وانت زامیاد دیزل داخلی مدل ۱۴۰۱ به رنگ آبی به شماره انتظامی ۱۲۸ ج ۶۵ ایران ۳۲ و به شماره موتور CA۴D۲۸CRZEEV۸۰۱۵۵۲۸۷ و به شماره شاسی NAZDL۰۴TN۰۶۵۰۲۷۵ بنام فاطمه باغبانی مفقود و فاقد اعتبار است

برگ سبز خودرو پراید ۱۱۱ مدل ۹۳ شماره شاسی E۵۷۷۰۹۷۹ موتور ۵۰۵۹۵۹۸ پلاک ۶۴۲ ج ۶۶ ایران ۷۸ به نام روح اله سلیمانی گرگانی مفقود و از درجه اعتبار ساقط است.

برگ کمپانی و برگ سبز سواری سایپا ۱۳۳SE مدل ۱۳۹۳ پلاک ۳۹۱ ن ۲۷ ایران ۴۴ شاسی NAS۴۲۱۱۰۰E۱۲۱۹۵۴۸ موتور ۵۱۹۶۴۷۵ به نام سکینه دلیر اوزبه مفقود و از درجه اعتبار ساقط است.

کارت ملی و شناسنامه خانم سکینه دلیر اوزبه به کدملی ۰۴۹۳۰۱۷۲۸۳ متولد ۱۳۶۲/۲/۲ نام پدر علی مفقود و از درجه اعتبار ساقط است.

برگ سبز و سند کمپانی موتورسیکلت پلاک ۱۳۳۱۸ اصفهان ۷۹ موتور ۲۹۴۰۶۱۵ شاسی ۸۵۵۴۰۰ به نام بهنام خواجه مفقود و از درجه اعتبار ساقط است.

برگه کمپانی موتورسیکلت آپاچی ۱۸۰ CC سفید پلاک ۱۳۹/۶۴۱۸۳ شماره موتور ۰E۶CD۲۲۰۲۹۳۰ تنه N۲G***۱۸۰P۹۲۱۳۳۵۵ به نام محمد صادق زمانی مفقود و از درجه اعتبار ساقط است.

آگهی تغییرات
شرکت سهامی خاص کارآفرینان گهر کاوش
به شناسه ملی ۱۴۰۰۹۹۸۴۷۴۹ و به شماره ثبت ۵۷۶۸۵۲

به استناد صورتجلسه هیئت مدیره مورخ ۱۴۰۲/۰۴/۱۸ تصمیمات ذیل اتخاذ شد آقای بیژن خندان به شماره ملی ۰۰۴۶۷۰۷۹۸۰ به سمت مدیرعامل (خارج از اعضای هیات مدیره) تا تاریخ ۱۴۰۴/۰۴/۱۸ شرکت ندای رهاوی به شناسه ملی ۱۰۸۶۰۹۵۹۷۳۹ به نمایندگی محمود قدسی به شماره ملی ۴۸۹۹۷۱۵۴۷۱ به سمت عضو هیئت مدیره و نایب رئیس هیئت مدیره تا تاریخ ۱۴۰۴/۰۴/۱۸ شرکت معدنی آهن آجین به شناسه ملی ۱۰۸۶۱۱۱۷۶۰۲ به نمایندگی غلامحسین رحیمیان به شماره ملی ۴۵۶۹۱۵۷۴۰۸ به سمت عضو هیئت مدیره و رئیس هیئت مدیره تا تاریخ ۱۴۰۴/۰۴/۱۸ شرکت اطلس پارس پادیر به شناسه ملی ۱۴۰۰۵۳۱۰۷۸۱ به نمایندگی محمدعلی کاظمیان به شماره ملی ۴۵۶۹۴۵۷۸۲۷ به سمت عضو هیئت مدیره تا تاریخ ۱۴۰۴/۰۴/۱۸ انتخاب گردیدند. حق امضا کلیه اوراق و اسناد بهادار و تعهدآور شرکت از قبیل چک سفته بروات قراردادها و عقود اسلامی با امضا متفق مدیرعامل و یکی از اعضای هیئت مدیره همراه با مهر شرکت و در غیاب مدیرعامل با امضای متفق رئیس هیئت مدیره و یکی از اعضای هیئت مدیره همراه با مهر شرکت و کلیه نامه های اداری با امضای منفرد مدیرعامل همراه با مهر شرکت معتبر میباشد اختیارات مندرج در بندهای ۴ و ۵ و ۷ از ماده ۴۱ و ماده ۴۵ اساسنامه به مدیر عامل تفویض گردید.

سازمان ثبت اسناد و املاک کشور
اداره ثبت شرکت ها و موسسات غیر تجاری تهران
(۱۵۶۶۴۴۸)

****

آگهی تغییرات
شرکت سهامی عام بیمه پردیس
به شناسه ملی ۱۴۰۱۲۰۳۶۸۹۰ و به شماره ثبت ۶۰۹۶۶۸

به استناد صورتجلسه مجمع عمومی عادی سالیانه مورخ ۱۴۰۲/۰۴/۳۱ و تاییدیه بشماره ۱۱۳۳۱ مورخ ۱۴۰۲/۶/۶ بیمه پردیس تصمیمات ذیل اتخاذ شد موسسه حسابرسی فاطر به شناسه ملی ۱۰۱۰۱۸۸۵۷۴ به سمت بازرس اصلی تا پایان سال مالی و موسسه حسابرسی و خدمات مالی و مدیریت ایران مشهود به شناسه ملی ۱۰۱۰۰۳۲۲۹۷۳ به سمت بازرس علی البدل تا پایان سال مالی انتخاب گردیدند روزنامه کثیرالانتشار اطلاعات جهت نشر آگهی های شرکت تعیین گردید. ترازنامه و صورت حساب سود و زیان مربوط به پایان اسفند ۱۴۰۱ مورد تصویب قرار گرفت.

سازمان ثبت اسناد و املاک کشور
اداره ثبت شرکت ها و موسسات غیر تجاری تهران
(۱۵۶۶۴۵۰)

****

آگهی تغییرات
شرکت سهامی خاص مهندسان مشاور سازه
به شناسه ملی ۱۰۱۰۰۵۲۵۹۸۳ و به شماره ثبت ۱۳۹۵۰

به استناد صورتجلسه مجمع عمومی عادی سالیانه مورخ ۱۴۰۲/۰۴/۲۶ تصمیمات ذیل اتخاذ شد: موسسه حسابرسی کاربرد ارقام به شناسه ملی ۱۰۱۰۰۳۶۴۸۱۹ به سمت بازرس علی البدل تا پایان سال مالی و موسسه حسابرسی و خدمات مدیریت اصول پایه فراگیر به شناسه ملی ۱۰۱۰۰۵۱۷۱۰۶ به سمت بازرس اصلی تا پایان سال مالی انتخاب گردیدند. روزنامه کثیرالانتشار اطلاعات جهت نشر آگهی های شرکت تعیین گردید. ترازنامه و حساب سود و زیان سال مالی ۱۴۰۱ به تصویب رسید.

سازمان ثبت اسناد و املاک کشور
اداره ثبت شرکت ها و موسسات غیر تجاری تهران
(۱۵۶۶۴۵۱)

شناسنامه سبز پژو پارس شماره شاسی PH۹۳۵۳۶۰ موتور ۱۲۵K۰۱۵۵۱۴۹ پلاک ۴۵۲-۴۳ ایران ۵۰ به نام سیناسهامی حشمت پور مفقود و از درجه اعتبار ساقط است.

برگ سبز و سند کمپانی MVM پلاک ۹۴ ن ۸۵ ایران ۹۳ به نام حدیث السادات رضوی موتور ۱۵۲۲۱BAGAGJ شاسی ۳K۰۱۳۸۸۸ مفقود و از درجه اعتبار ساقط است.

برگ سبز و سند کمپانی پارس پلاک ۶۱۸ ایران ۶۹ شماره موتور ۱۲۴۸۶۲۳۷۸۰۶ شاسی ۰۵۰۳۴۷۳۹۲ به نام علی کرم عباسی مفقود و از درجه اعتبار ساقط است.

برگ سبز و سند کمپانی موتورسیکلت جت رو پلاک ۶۳۱ ل ۱۶۶۱۵ موتور ۰۱۲۷NCW۳۵۲۶۳۷ شاسی H۹۴۱۰۱۱۱۳۰ به نام سجاد کمالی مفقود و از درجه اعتبار ساقط است.

سند مالکیت و کارت خودرو پژو ۲۰۶ سفید ش پلاک ۸۸ ایران ۹۱۳ د ۴۳ شاسی J۱۱۳۱۰۰ موتور ۱۶۳B۰۳۰۳۱۲۰ به نام حمیدرضا غلامی مفقود و فاقد اعتبار است.

سند مالکیت وانت مزدا به شماره شاسی NAGP۲PC۲۱JA۵۰۷۶۳

Ettelaat Newspaper

اطلاعات

۱۳۰۵

سال نود و هشتم

★★★

• **صاحب امتیاز:** شرکت ایرانچاپ (مؤسسه اطلاعات)
• **مدیر مسئول:** دکتر سید عباس صالحی
• **سردبیر:** دکتر علیرضا خانی
• **نشانی:** تهران، بلوار میرداماد، خیابان مصدق جنوبی ساختمان اطلاعات • کد پستی ۱۵۴۹۹۵۳۱۱۱ (تهران)
• **پست تصویری تحریریه:** ۲۲۲۵۸۰۲۲ • **تلفن:** ۲۹۹۹۹
• **نمابر آگهی‌ها:** ۲۱ و ۲۲۲۵۸۰۱۹
• **تلفن پذیرش آگهی‌ها:** ۱۸-۲۲۲۵۸۰۱۴
• **نشانی اینترنت:** ettelaat.com, ettelaatonline.com
• **پست الکترونیکی:** ettelaat@ettelaat.com
• **منشور اخلاقی:** www.ettelaat.com/ftp/manshoor.pdf

ettelaatonline ettelaat.com

با رأی اکثریت اعضا

راضیه تجار به ریاست انجمن قلم انتخاب شد

راضیه تجار در بیست و چهارمین جلسه دوره دوازدهم هیأت مدیره انجمن قلم با اکثریت آرا به ریاست این انجمن برگزیده شد.
به گزارش مهر، اعضای هیأت مدیره انجمن قلم ایران، یعنی داستان‌نویسان محمد سرشار، مریم پوریامین، رضا اسماعیلی، احمد شاکری، رحیم مخدومی و همچنین علی الله سلیمی به‌عنوان بازرس در محل دفتر انجمن قلم ایران حاضر شدند و راضیه تجار را به‌عنوان ریاست انجمن برگزیدند. پیش از این محمد سرشار عهده‌دار این مسئولیت بود.
راضیه تجار داستان‌نویس ۷۶ساله ایرانی است که در آثار تحسین شده‌ای به نقش زنان در مسائل مربوط به جبهه و جنگ پرداخته است. همچنین همسر تجار، منوچهر حقانی پرست فیلمبردار و کارگردان سینما بود که سال ۱۳۸۹دار فانی را وداع گفت.

در بازی‌های آسیایی هانگژو

حضور موسیقیدان ایرانی در کنار ورزشکاران

علی رهبری، آهنگساز و رهبر بین‌المللی ایرانی، همزمان با مسابقات ورزشکاران ایرانی در بازی‌های آسیایی هانگژو در تالار اپرای این شهر روی صحنه رفت.
به گزارش ایسنا، شهر هانگژو که این روزها میزبان نوزدهمین بازی‌های آسیایی است، همزمان با این مسابقات ورزشی، فعالیت‌های مختلف هنری و فرهنگی دیگری نیز برای مخاطبان در نظر گرفته است. به همین دلیل، بنا به دعوت شهر هانگژو، در واپسین روزهای بازی‌های آسیایی در کنسرتی ویژه در تالار اپرای شهر هانگژو، علی رهبری به همراه گرهارد اوپیتس (پیانیست مشهور آلمانی) روی صحنه رفت.
هدف از این دعوت‌نامه که مصادف با جشن سالگرد پانزدهمین سال تأسیس ارکستر است، اجرای آثار مهم لودویگ فان بتهوون (آهنگساز مشهور آلمانی) با ارکستر بزرگ فیلارمونیک شهر هانگژو بود.

در تالار وحدت برگزار می‌شود

ادامه اجراهای ارکستر سمفونیک تهران

ارکستر سمفونیک تهران که برای نخستین بار ۶اجرا در یک ماه برگزار می‌کند، با قطعاتی جدید میزبان علاقه‌مندان خواهد بود.
به گزارش روابط عمومی بنیاد رودکی، در پی این استقبال، ارکستر سمفونیک تهران برای ۲شب دیگر و با قطعاتی متنوع به رهبری منوچهر صهبایی به روی صحنه می‌رود. در این اجراها اورتور عروس فیگارو اثر موتسارت، سمفونی شماره ۴۴اثر هایدن، رومانس شماره ۲در فاماژور اثر بتهوون و سمفونی شماره ۵اثر شوبرت نواخته می‌شوند. در این کنسرت، محمدرضا کریمی در قطعه رومانس بتهوون سولیست ویولن است. تالار وحدت، میزبان کنسرت تازه ارکستر سمفونیک تهران در روزهای ۲۷و۲۸مهرماه خواهد بود. لازم به ذکر است به تازگی طی حکمی از سوی مهدی سالم مدیر عامل بنیاد رودکی، منوچهر صهبایی به عنوان رهبر دائم ارکستر سمفونیک تهران معرفی شد.

سرپرست بنیاد زبان ترک:

ریشه بسیاری از واژگانِ ترکی، فارسی است

دریا ارس، عضو افتخاری فرهنگستان زبان و ادب فارسی با تأکید بر ضرورت توسعه فعالیت‌های فرهنگی بین ایران و ترکیه گفت: ما می‌توانیم با همکاری مشترک، کارهای گوناگونی درباره زبان و ادب فارسی و زبان ترکی انجام دهیم و عرصه تأثیرگذاری و تأثیرپذیری دو زبان را بررسی کنیم.

گزارش فرهنگی

به گزارش روابط عمومی فرهنگستان زبان و ادب فارسی، غلامعلی حدادعادل در دیدار با هیأت علمی و فرهنگی ترکیه اظهار کرد: از دوره‌ای که پروفسور دریا اُرس سفیر جمهوری ترکیه در ایران بود، خاطرات خوشی به یاد داریم. در دوره مسئولیت او که شخصیتی فرهنگی و علمی است، شاهد پیشرفت روابط دو کشور بودیم.
وی افزود: امیدواریم روابط فرهنگی ایران و ترکیه فارغ از تمامی مسائل سیاسی گسترده شود و به سایر حوزه‌ها نیز گسترش یابد. با توجه به سابقه ارتباط دو کشور چنین امری ضرورت دارد.
حدادعادل با اشاره به طرح تألیف «دانشنامه زبان و ادب فارسی در آسیای صغیر» در فرهنگستان زبان و ادب فارسی بیان کرد: این طرح ۱۰سال پیش به تصویب رسید و در گروه مطالعات آسیای صغیر فرهنگستان در دست پیگیری است. همچنین به همت فرهنگستان، کتاب «دولت و تمدن عثمانی» را ترجمه و با همکاری مؤسسه اریسکا منتشر کرده‌ایم.
رئیس فرهنگستان زبان و ادب فارسی با اشاره به اهمیت اسناد تاریخی توضیح داد: بدون شناخت ریشه‌ها و اشتراکات دو ملت، شناخت ما از هم ناقص خواهد بود و این اسناد و منابع تاریخی به ما کمک می‌کنند تا به شناخت درستی از هم دست یابیم. برای نمونه، اگر پژوهشگری بخواهد تاریخ دوره صفویه را بنویسد، بدون دسترسی به اسناد ترکیه این کار میسر نخواهد شد. همان گونه که پژوهش درباره تاریخ عثمانی بدون دسترسی به اسناد موجود در ایران مشکل است.
حدادعادل با اشاره به پیشینه نزدیک به صد ساله فعالیت فرهنگستان زبان و ادب فارسی گفت: فرهنگستان زبان و ادب فارسی آماده است دستاوردهای خود، به ویژه دوره سوم را در اختیار بنیاد زبان ترک بگذارد.
در این دیدار، محمد دبیرمقدم معاون علمی و پژوهشی فرهنگستان زبان و ادب فارسی با اشاره به تأثیر متقابل زبان و ادب فارسی و ترکی گفت: هفته آینده در پژوهشکده اصطلاح شناسی و واژه‌گزینی فرهنگستان، یکی از دانشجویان از پایان‌نامه خود با عنوان «بررسی واژه‌ها و وندهای فارسی در ساخت واژه ترکی استانبولی» دفاع خواهد کرد که در پژوهش خود از منابع مهم موجود در ترکیه نیز استفاده کرده است.
وی افزود: زبان‌ها و گویش‌ها گنجینه ارزشمندی هستند و نباید نسبت به مسائل زبانی بی‌اعتنا بود. خوشبختانه در فرهنگستان زبان و ادب فارسی پژوهش‌های مفصلی در این حوزه انجام شده یا در دست انجام است.
در ادامه، پروفسور دریا اُرس رئیس مؤسسه عالی فرهنگ، زبان و تاریخ آتاترک و عضو افتخاری فرهنگستان زبان و ادب فارسی بیان کرد: هدف ما از این سفر چندروزه به ایران، این است که مدیران نهادهای فرهنگی ترکیه با سازمان‌های مشابه در ایران دیدار داشته باشند و در جریان فعالیت‌های یکدیگر قرار گیرند.
وی گفت: بنیاد زبان ترک که نهادی مشابه فرهنگستان زبان و ادب فارسی است، از سال ۱۹۳۲تاکنون یکهزار و ۵۵۰عنوان و بنیاد تاریخ ترک نیز تاکنون ۲هزار عنوان کتاب منتشر کرده است و از میان کتاب‌های این دو نهاد ۲۰۰عنوان آن مرتبط با تحقیقات و پژوهش‌های ایران‌شناسی است.
عضو افتخاری فرهنگستان زبان و ادب فارسی بیان کرد: ما می‌توانیم با همکاری مشترک، کارهای گوناگونی درباره زبان و ادب فارسی و زبان ترکی انجام دهیم و عرصه تأثیرگذاری و تأثیرپذیری دو زبان را بررسی کنیم.
ارس درباره فعالیت‌های بنیاد زبان ترک توضیح داد: این بنیاد ۴۰عضو دارد و فعالیت‌های آن مشابه فعالیت‌های فرهنگستان زبان و ادب فارسی است با این تفاوت که فعالیت‌هایی که در گروه‌های مختلف فرهنگستان زبان و ادب فارسی در ایران انجام می‌شود در ترکیه با مسئولیت چند نهاد در حال پیگیری است.
سفیر پیشین جمهوری ترکیه در ایران افزود: سال آینده همایش مشترکی میان ایران و ترکیه در شیراز برگزار خواهد شد.
در ادامه، عثمان مرت سرپرست بنیاد زبان ترک گفت: بنیاد زبان ترک از سال ۱۹۳۲میلادی فعالیت خود را آغاز کرده است. پژوهشگران این بنیاد درباره همه گویش‌ها و لهجه‌های زبان ترکی پژوهش می‌کنند و توانسته‌ایم گنجینه‌ای غنی درباره زبان ترکی گردآوری کنیم.
وی افزود: زبان ترکی از زبان فارسی بسیار تأثیر پذیرفته، حتی ریشه بسیاری از واژگان ترکی، فارسی است. از این رو، بخش مهمی از فعالیت‌های بنیاد زبان ترک بر میراث مشترک این دو زبان متمرکز شده است. تاکنون در بنیاد زبان ترک یکهزار و ۵۵۰عنوان کتاب منتشر شده و سه نشریه علمی نیز از سال ۱۹۴۰در بنیاد منتشر می‌شود. همچنین ۷۵هزار عنوان کتاب در کتابخانه بنیاد موجود است که یکهزار و ۳۰۰عنوان آن نسخه خطی است.
در ادامه فروح اوزپیلاوجی، رئیس سازمان آثار مکتوب ترکیه اظهار کرد: سازمان آثار مکتوب ترکیه با تجمیع تمامی مخازن مکتوب ترکیه زیرنظر ریاست جمهوری تأسیس شده است و این سازمان سه شعبه در شهرهای مختلف ترکیه دارد.
وی ادامه داد: پس از مرمت و دیجیتالی کردن منابع خطی، تاکنون توانسته‌ایم ۶۰۰هزار نسخه خطی را بر روی وبگاه سازمان آثار مکتوب ترکیه بارگذاری کنیم تا پژوهشگران به راحتی از این منابع بهره ببرند. همچنین تاکنون ۲۰۰هزار نسخه خطی را به همراه ترجمه منتشر کرده‌ایم.
در این دیدار که اوئور اونال رئیس سازمان آرشیو دولتی ترکیه و یوکسل اوزگن رئیس بنیاد تاریخ ترک نیز حضور داشتند، حداد عادل دوره ۱۲جلدی دانشنامه زبان و ادب فارسی را به سرپرست بنیاد زبان ترک و یک دوره از آثار انتشارات فرهنگستان نیز از سال ۱۳۹۷تا ۱۴۰۲را به مؤسسه عالی فرهنگ، زبان و تاریخ آتاترک اهدا کرد.

> رئیس مؤسسه عالی فرهنگ، زبان و تاریخ آتاترک: هدف ما از این سفر چندروزه به ایران، این است که مدیران نهادهای فرهنگی ترکیه با سازمان‌های مشابه در ایران دیدار داشته باشند و در جریان فعالیت‌های یکدیگر قرار گیرند.

خبر

رئیس سازمان سینمایی:

زنده‌یاد پسیانی یکی از ستون‌های خاطره‌ساز مردم بود

وزیر فرهنگ و ارشاد اسلامی، رئیس سازمان سینمایی و دیگر مدیران سینمایی و تئاتری و برخی صنف‌های سینمایی در پی درگذشت آتیلا پسیانی پیام‌های تسلیتی را صادر کردند.
به گزارش ایسنا، پس از اعلام خبر درگذشت آتیلا پسیانی که روز گذشته، ۱۴مهرماه در فرانسه از دنیا رفت، علاوه بر هنرمندانی که در فضای مجازی به درگذشت این بازیگر واکنش نشان دادند، چند پیام تسلیت رسمی هم صادر شد.
محمدمهدی اسماعیلی، وزیر ارشاد در پیام تسلیت خود آورد: متأسفانه، خانواده شریف سینما و تئاتر، بار دیگر داغدار درگذشت استاد آتیلا پسیانی، از نسل بزرگان این عرصه شد؛ هنرمندی که در کنار توانمندی‌های بارز در عرصه بازیگری در سینما و تئاتر، سال‌ها به عنوان معلمی دلسوز و نمونه، بازیگران شاخصی را برای سینمای ایران تربیت کرد.
همچنین، محمد خزاعی، رئیس سازمان سینمایی، نوشت: سینمای ایران یکی از پرفروغ‌ترین ستاره‌های آسمانش را از دست داد. استاد آتیلا پسیانی سرانجام قفس تنگ و رنجور جسم خاکی را شکست و به سوی جاودانگی و ابدیت پرگشود. او یکی از شاخص‌ترین بازیگران سپهر سینمای ایران بود که در بیش از چند دهه فعالیت درخشان توانست در آثار فاخر بسیاری نقش‌آفرینی کند. زنده‌یاد پسیانی یکی از ستون‌های خاطره‌ساز مردم جامعه ما بود. او تصویری روشن و بی‌مانند از هنرمند متعهد، دغدغه‌مند و آگاه ارائه می‌داد که تلاش می‌کرد کیفیت حضورش را در هر اثری ارتقا بخشد. مانایی برخی از نقش‌ها به خاطر بزرگی بازیگرانی است که آن‌ها را ایفا کرده‌اند. زنده‌یاد پسیانی مصداق واقعی چنین هنرمندی بود.
مدیرعامل بنیاد سینمایی فارابی نیز در پی درگذشت آتیلا پسیانی، فقدان او را ضایعه‌ای بزرگ برای هنرهای نمایشی ایران دانست. مجید زین‌العابدین گفت: مرحوم آتیلا پسیانی از کارگردانان و بازیگران با دانش و خوش‌فکر عرصه صحنه و از جمله بازیگران توانمند عرصه‌های سینما و تلویزیون بود که از او نقش‌آفرینی‌های متعدد و متفاوتی به یادگار مانده است. میراث تصویری، اخلاق نیکو و مرام حرفه‌ای او تا ابد در یاد و خاطر مخاطبان باقی خواهد ماند. او شاخه‌ای پربار از درخت تنومند هنرهای نمایشی ایران بود.
همچنین اجراهای روز جمعه، ۱۴مهرماه مجموعه تئاتر شهر همزمان با درگذشت آتیلا پسیانی به این هنرمند تقدیم شد.

یادداشت

به مناسبت آغاز سال تحصیلی

چند تعریف در آموزش عالی

بیژن جهانگیری

استاد دانشگاه تهران

آموزش عالی جزئی از ارکان حکومت و به تبع آن، جزئی از ارکان جامعه است. مراقبت دائم و برنامه‌ریزی علمی برای رشد و ارتقای قابل توجه آموزش عالی از وظایف اصلی حکومت و جامعه است. سه شاکله اصلی آموزش عالی عبارتند از: مدیریت دانشگاه‌ها و اعضای هیأت علمی و دانشجویان. در پاسخ به این پرسش که مطلوب‌ترین و شایسته‌ترین فرد در هر کدام از سه دسته فوق چه کسانی باید باشند؟، مشخصات یک رئیس دانشگاه خوب و یک استاد خوب و یک دانشجوی خوب مورد توجه باید باشد.
در نوشته حاضر، فشرده‌ای از پاسخ به سه پرسش فوق آورده شده، با این توقع که پس از نقد صاحبنظران، مورد توجه و اعتنای علاقمندان به اعتلای آموزش عالی کشور قرار گیرد.

یک رئیس دانشگاه دلخواه

در ابتدا و به دنبال تفأل، پاسخ خواجه حافظ را به پرسش فوق می‌آورم و سپس به ذکر سایر پاسخ‌ها می‌پردازم.
نه هر که طرف کله کج نهاد و تند نشست / کلاه‌داری و آیین سروری داند
رئیس دانشگاه باید تحصیلات عالی و شهرت علمی در سطح کشور و جهان داشته باشد. همچنین باید با کوله‌باری از فضیلت‌های شخصی از نوجوانی تا سال‌های تحصیل و پس از آن با سابقه فعالیت‌های ورزشی و هنری همراه با آگاهی از ارزش این دو در پرورش جوانان، سابقه مدیریت قوی و مؤثر و موفق، گیرایی و جذبه شخصی همراه با خوشرویی و سخنوری و تیزهوشی، دیدگاه آینده‌نگر و عشق به نوآوری از خود نشان دهد.
یک مدیر و رئیس آکادمیک نمونه، اعتقاد راسخ به ارزش والای پژوهش‌های علمی و باور به اهمیت قطعی آن در پیشرفت جامعه دارد و می‌تواند در آموزش عالی نظریه‌پردازی کند. او دارای توانایی تعامل با دولت و جامعه و مجامع بین‌المللی همراه با سابقه مستند، توانایی جسمانی و ذهنی برای کار طولانی‌مدت مداوم، قاطعیت و قدرت تصمیم‌گیری، اعتقاد به ارزش‌های والای آکادمیک و ارزش‌های فرهنگی، مشارکت در رشد علمی-فرهنگی-اجتماعی جوانان دانشجو، توانایی ارتقاء هر چه بیشتر درجه همکاری استادان با مدیریت دانشگاه و مشورت و توجه به توصیه‌های ایشان در تصمیم‌گیری‌های آموزشی-پژوهشی است و در اجرای برنامه‌های کلان کشور، همکاری می‌کند.
در الگوی رئیس دانشگاه خوب، مجاهدت در فراهم‌آوردن شرایط همکاری نزدیک دانشگاه و صنعت، توانایی جذب و جلب مشارکت فارغ‌التحصیلان قدیمی دانشگاه از یک طرف و جماعت خیرین خدمات فرهنگی-اجتماعی از سوی دیگر و توانایی خودداری از حرکات و تصمیم‌گیری‌های غیرعلمی عامه‌پسند نیز دیده می‌شود.

شرط استادی

شرط لازم و واجب استادی، دارا بودن اشراف عمیق و جامع و روزآمد در رشته تخصصی است. بیاموزد که دانشجویانش پیاله‌ای به دریای علم بیفزایند و نشان داده باشد که خودش قطره‌ای به این دریا افزوده است. بداند که منظور از حضور در کلاس درس، محدود به انتقال خشک و کم‌رمق مطالب کتاب درسی نیست؛ بلکه فرصتی است برای آموختن ماهیگیری. بیاموزد که پس از خروج از دانشگاه، دانشجو از هرگونه واقعه یا کنش اجتماعی تجربه مثبت کسب کند. بیاموزد که دانشجو از سخت‌کوشی لذت ببرد. روش تصفیه کردن مطالب دریافتی را به همراه «نگاه نقادانه» بیاموزد. مشهور باشد به توانمند بودن در اقناع دیگران و داشتن وسواس استقلال شخصی و گشاده‌دستی در انتقال همه آنچه می‌داند. بالأخره اینکه بداند منش و کردارش با تمامی جزئیات در آینه شفاف ذهن دانشجو منعکس می‌شود و بداند که آینه را مکدر نباید کرد.

دانشجوی خوب بودن

ارزش دانشجوی خوب بودن با توانایی عملی همکاری با دیگران و تحریک ایشان به فعالیت مفید و مولد شناخته می‌شود. صفات دیگر دانشجوی «خوب»، مثبت‌نگری و مساعدت بی‌دریغ به دیگران، داشتن زندگی هدفمند، سحرخیزی، سخت‌کوشی، وقت‌شناسی، پشتکار، ثبات قدم، تواضع و فروتنی، صبوری، امانت‌داری، درستکاری، نظم، محترم‌شمردن دیگران در هر درجه و مقام در کنار مفید بودن به اولین وظیفه دانشجویی به معنای حضور هشیارانه در کلاس درس و حداکثر مجاهدت در آموختن و کسب بالاترین نمره امتحانی است. با داشتن این صفات است که در آتیه مدیران قوی به جامعه تحویل داده می‌شوند.
بیا تا گل بر افشانیم و...

پردیس سینمایی ملت میزبان جشنواره فیلم کوتاه تهران

پردیس سینمایی ملت میزبان هنرمندان، اهالی رسانه، منتقدان و عموم مخاطبان چهلمین جشنواره بین‌المللی فیلم کوتاه تهران خواهد بود. به گزارش ستاد خبری این جشنواره که معتبرترین جشنواره سینمایی ایران شناخته می‌شود، این رویداد از ۲۷مهر تا ۲آبان ۱۴۰۲در دو بخش اصلی مسابقه سینمای ایران و مسابقه سینمای بین‌الملل و بخش‌های جنبی متعدد به دبیری مهدی آذرپندار برگزار خواهد شد.
نمایش فیلم‌های ایرانی و خارجی راه‌یافته به رقابت این دوره از جشنواره و سایر برنامه‌های جنبی در ایام برگزاری آن، در سالن‌ها و فضاهای مختلف پردیس سینمایی ملت در جریان خواهد بود.

۹۰۰ هزار کودک تحت پوشش سازمان تعلیم و تربیت هستند

رئیس سازمان ملی تعلیم و تربیت کودک، اعلام کرد: ۷میلیون و ۳۰۰هزار کودک داریم، اما از این تعداد فقط ۹۰۰هزار نفر تحت پوشش سازمان تعلیم و تربیت کودک هستند.
به گزارش ایسنا، مجتبی همتی‌فر در نشست خبری درباره آغاز سال تربیتی کودکستان‌ها، اتمام پروژه تطبیق تأسیس، آغاز پروژه تطبیق فعالیت کودکستان‌ها و همچنین فرا رسیدن هفته ملی کودک، اظهار کرد: ۳۲هزار کودکستان در سامانه سازمان ثبت شده‌اند که ۹۰۰هزار کودک را در مراکز کودکستان‌ها پوشش می‌دهند. با احتساب کودکستان‌ها در مدارس دولتی، این پوشش ۳.۵ تا ۴میلیون نفر افزایش یافته اما نیازمند توسعه زیرساخت هستیم.
رئیس سازمان تعلیم و تربیت کودک تصریح کرد: تأثیر کم توجهی به پیش دبستانی را در کلاس اول می‌بینیم که یک نمونه مهم، نرخ مردودی کلاس اول است. وی گفت: در نیمه دوم امسال بحث ارتقاء توانمندی مربی‌های کودکستان‌ها اجرایی می‌شود.
همتی‌فر درباره حضور کودکان اتباع در کودکستان‌ها توضیح داد: از سال ۹۳ رهبری تأکید کردند در مدارس پذیرای این دانش‌آموزان باشیم و خدمات آموزشی به آنها ارائه شود. طبق آخرین آمار بیش از ۶۰۰هزار دانش‌آموز اتباع داریم که عمدتا افغانستانی هستند.
وی افزود: دوره پیش دبستانی ویژه اتباع را تابستان امسال به صورت آزمایشی در بخشی از استان‌ها که تراکم مهاجرین بیشتر است انجام دادیم و امیدواریم با جذب اعتبارات از نهادهای بین‌المللی، گستره این خدمات را به صورت کمی و کیفی توسعه دهیم.
رئیس سازمان ملی تعلیم و تربیت کودک درباره لزوم گسترش رشته‌های مرتبط با پرورش مربی کودکستان، تصریح کرد: دانشگاهیان و حوزوی‌ها می‌توانند در زمینه مربی‌گری کودکستان‌ها فعالیت کنند، البته همه افراد باید گواهی حرفه‌ای بگیرند.
همتی‌فر با بیان اینکه سال قبل حدود ۹۰۰هزار کودک در دوره پیش دبستانی ثبت‌نام کردند، افزود: طبق اساسنامه سازمان باید همه کودکان ۴تا ۶ساله تا سال ۱۴۰۷تحت پوشش سازمان تعلیم و تربیت کودک قرار گیرند. درواقع ما فقط ۵سال فرصت داریم تا خدمات کمی خود را ۱۰۰درصد به همه ۷میلیون و ۳۰۰هزار کودک ارائه دهیم؛ بنابراین نیازمند توسعه زیرساخت هستیم. آیین‌نامه شایستگی‌های کودکستان‌ها هفته قبل به تصویب رسید که طبق آن مراکزی که تأییدیه خود را از سازمان بگیرند، می‌توانند در فرآیند آموزش و ارزیابی نیروی انسانی و مربیان به سازمان کمک کنند.
وی گفت: یک هفته است که بیمه کودکستان‌ها را برقرار کردیم که بر اساس آن، از اول مهر تا سال تحصیلی بعدی بچه‌ها تحت پوشش بیمه قرار می‌گیرند.

وزیر آموزش و پرورش: کمبود معلم تا دو هفته آینده برطرف می‌شود

وزیر آموزش و پرورش دلیل کمبود معلم در آغاز سال تحصیلی را تأخیر در اعلام ظرفیت‌های پذیرش معلمان جدید اعلام کرد و گفت: این مشکل تا دو هفته آینده با مشخص شدن نتیجه تکمیل ظرفیت‌ها و آزمون دبیری برطرف می‌شود.
رضامراد صحرایی در گفتگویی تلویزیونی با بیان این خبر، اظهار کرد: امسال ۲۰۰هزار معلم کسری داشتیم که موضوعی سنواتی و مربوط به گذشته است. وی افزود: کسری و کمبود معلم به معنی ناترازی و ناشی از افزایش ۳میلیون نفری جمعیت دانش‌آموزان از سال ۹۴تاکنون است و ریشه در بی‌توجهی به دانشگاه فرهنگیان دارد. وزیر آموزش و پرورش گفت: در حال حاضر ۶۵۰هزار کلاس درس داریم، وظیفه ما تأمین معلم برای دانش‌آموزان است. صحرایی ابراز کرد: مردم حق دارند نگران فضای مدرسه باشند، زیرا بزرگ‌ترین سرمایه خود که فرزندانشان هستند را به ما سپرده‌اند. در همین راستا کانون‌های ارزیابی تشکیل داده شد تا به بهترین نحو ممکن معلمان ورودی جدید را گزینش کنند.

دعوت به مجمع عمومی عادی سالیانه صاحبان سهام
شرکت سرمایه گذاری صنایع برق و آب صبا (سهامی عام)
به شماره ثبت ۸۸۴۰۴ و شناسه ملّی ۱۰۱۰۱۳۲۸۱۱۹
برای سال مالی منتهی به ۱۴۰۲/۰۳/۳۱

بدینوسیله از کلیه سهامداران محترم دعوت می‌شود تا در جلسه مجمع عمومی عادی سالیانه صاحبان سهام شرکت سرمایه گذاری صنایع برق و آب صبا (سهامی عام) به شماره ثبت ۸۸۴۰۴ برای سال مالی منتهی به ۱۴۰۲/۰۳/۳۱ که رأس ساعت ۱۵ روز شنبه مورّخ ۱۴۰۲/۰۷/۲۹ به نشانی: تهران، شهرک غرب، بلوار خوردین، پایین‌تر از بلوار دریا، خیابان توحید ۲، پلاک ۸۰ طبقه پنجم کد پستی: ۱۴۶۶۹۸۸۴۵۳ برگزار می‌گردد، حضور به هم رسانند.
دستور جلسه:
-استماع گزارش فعالیت هیأت مدیره، حسابرس مستقل و بازرس قانونی
-تصویب صورت‌های مالی سال مالی منتهی به ۱۴۰۲/۰۳/۳۱
-تصویب میزان تقسیم سود
-انتخاب حسابرس مستقل و بازرس قانونی شرکت برای سال مالی منتهی به ۱۴۰۳/۰۳/۳۱
-انتخاب روزنامه کثیرالانتشار
-تعیین پاداش هیأت مدیره
-تعیین حق حضور اعضای غیرموظّف هیأت مدیره
-سایر موارد
از سهامداران محترم، وکلا و یا نمایندگان قانونی آنان تقاضا می‌شود با در دست داشتن اصل اوراق سهام (منطبق با دفتر سهام قانونی شرکت)، معرفی‌نامه کتبی و اصل و کپی کارت ملّی، در ساعت اداری روز چهارشنبه مورّخ ۱۴۰۲/۰۷/۲۶ جهت دریافت ورقه ورود به جلسه، به نشانی فوق الذکر، طبقه سوم، امور مجامع و شرکتها مراجعه نمایند.
هیأت مدیره
شرکت سرمایه گذاری صنایع برق و آب صبا (سهامی عام)

CH2=CH2 CH2=CH2 CH2=CH2 CH2=CH2
آگهی نوبت اول
شرکت پتروشیمی خوزستان
kzpc
شرکت صنایع پتروشیمی خلیج فارس
موضوع: فراخوان عمومی مناقصه خرید بشکه فلزی
شماره م ن ۱۴۰۲/۱۱
شرکت سهامی پتروشیمی خوزستان درنظر دارد خدمات خرید تعداد ۳۷/۰۰۰ عدد بشکه فلزی (با پوشش داخلی و بیرونی وکوتینگ) مجتمع خود را به شرکتهای واجد شرایط واگذار نماید. لذا از کلیه شرکتهای متقاضی دعوت می‌گردد از تاریخ ۱۴۰۲/۰۷/۱۶ تا تاریخ ۱۴۰۲/۰۷/۲۳ جهت دریافت اسناد مناقصه، به نشانی اینترنتی www.kzpc.ir قسمت تالار پتروشیمی، امور پیمانها، تالار مناقصه مراجعه نمایند.
شرایط ومدارک مورد نیاز:
۱-دارابودن شخصیت حقوقی
۲-توانایی تهیه وارائه یک فقره ضمانتنامه بانکی معتبر به میزان ۱۵/۰۰۰/۰۰۰/۰۰۰ ریال به عنوان سپرده شرکت درمناقصه
۳-ارائه فیش پرداختی به مبلغ ۵۰۰/۰۰۰ ریال بابت خرید اسناد مناقصه (شماره حساب ۶۰۱۲۰۲۷۷۰۰ بانک تجارت شعبه پتروشیمی خوزستان)
۴-دارابودن توانایی کافی مالی ونیروی متخصص باتجربه
۵-داشتن گواهی صلاحیت از وزارت تعاون، کار ورفاه اجتماعی ووزارت صمت
۶-تکمیل فرم ارزیابی کیفی پیمانکاران وارایه موارد خواسته شده
۷-تاریخ تحویل پاکات ۱۴۰۲/۰۸/۰۱ وتاریخ بازگشایی پاکات ۱۴۰۲/۰۸/۰۸ می باشد.
لازم به توضیح اینکه پس ازبررسی های کمیته فنی-بازرگانی، پاکات پیشنهاد مالی متقاضیانی که واجد شرایط شناخته شده اند (کسب حداقل امتیاز لازم از فرم ارزیابی کیفی پیمانکاران) بازگشایی خواهد شد و ارسال مدارک مزبور وارایه پیشنهاد هیچگونه حقی جهت شرکت درمناقصه ایجاد نخواهد کرد ومدارک ارسال شده هم مسترد نمی گردد.
جهت کسب اطلاعات بیشتر با شماره ۲۴۴ الی ۰۶۱۵۲۱۷۰۲۴۰ تماس حاصل فرمایید.
آگهی نوبت دوم دوروز پس از آگهی نوبت اول چاپ می شود وکلیه هزینه های چاپ آگهی نیز بعهده برنده مناقصه می باشد.
امور حقوقی وپیمان های شرکت پتروشیمی خوزستان
CH2=CH2 CH2=CH2 CH2=CH2 CH2=CH2

آگهی دعوت مجمع عمومی عادی فوق العاده
شرکت پاکنام (سهامی خاص)
به شماره ثبت ۸۲۴۸ وشناسه ملی ۱۰۱۰۰۳۵۷۶۷۰
بدینوسیله از سهامداران محترم شرکت پاکنام (سهامی خاص) دعوت می گردد درجلسه مجمع عمومی عادی فوق العاده شرکت که درساعت ۱۰ صبح روزچهارشنبه مورخ ۱۴۰۲/۰۷/۲۶ بادستورجلسه ذیل درمحل شرکت واقع درتهران- ایرانشهرشمالی- مقابل خیابان استاد جعفرشهری (سپندسابق)- پلاک ۱۵۱- طبقه ششم- کدپستی: ۱۵۸۳۷۵۳۷۵۷ تشکیل خواهد شد حضور بهم رسانند.
دستورجلسه:
۱-اتخاذ تصمیم درخصوص فروش اموال غیرمنقول شرکت شامل زمین وملک شهرستان مشهد وزمین شهرستان گرگان واملاک افسریه تهران
۲-طرح سایر مواردی که درصلاحیت مجمع عمومی عادی فوق العاده است.
هیئت مدیره

(آگهی مزایده فروش ملک مسکونی)
درشهرستان قم (نوبت دوم)
شرکت نهاده های دامی جاهد (سهامی خاص) در نظر دارد، یک باب آپارتمان دوبر با کاربری مسکونی در طبقه دوم دارای ۱۳۶/۶۰ متر مربع زیر بنا (مطابق سند مالکیت واقع در شهرستان قم- شهرک زین الدین) را از طریق مزایده عمومی بفروش برساند. لذا متقاضیان محترم میتوانند جهت کسب اطلاعات بیشتر و دریافت اسناد مزایده و هماهنگی بازدید، از تاریخ انتشار اگهی تا تاریخ ۱۴۰۲/۰۷/۲۵ واز ساعت ۸ الی ۱۶ به جز روزهای تعطیل باشماره های ۰۹۳۶۵۸۵۴۱۲۱ و ۰۲۱-۸۶۰۳۷۵۰۹ (داخلی ۲۱۱ و ۲۳۷) تماس حاصل نمایند.
زمان بازگشایی پاکتهای پیشنهادی راس ساعت ۱۰ صبح روز چهارشنبه مورخ ۱۴۰۲/۰۷/۲۶ می باشد لازم به ذکراست شرکت در رد یا قبول پیشنهاد مختار می باشد. همچنین هزینه چاپ آگهی و کارشناسی به عهده برنده مزایده می باشد و ملک باوضعیت موجود به فروش می رسد.

داروسازی فارابی
(شرکت سهامی عام)
آگهی مناقصه عمومی
شرکت داروسازی فارابی در نظر دارد نسبت به مناقصه خرید ۱۵۰ تن مقوای ۳۰۰ گرمی پشت طوسی سایز ۱۰۰*۷۰ سانتیمتر به شرح زیر اقدام نماید:
* **دستگاه مناقصه گزار:** شرکت داروسازی فارابی (سهامی عام) به نشانی: اصفهان، کیلومتر ۱۵ جاده اصفهان- شیراز، کد پستی ۸۱۷۹۱۵۹۱۳۷.
* **شرایط اولیه فروشندگان وتأمین کنندگان:** دارای رزومه و سابقه تولید یا فروش.
* **نحوه دریافت اسناد:** کلیه شرکت های واجد شرایط می توانند با مراجعه به وب سایت اینترنتی شرکت داروسازی فارابی به نشانی https://farabipharma.ir نسبت به دریافت و تکمیل اسناد مناقصه اقدام نمایند.
* **مهلت دریافت اسناد:** حداکثر تا پایان وقت اداری روز یک شنبه مورخ ۱۴۰۲/۰۷/۲۳ می باشد.
* **مهلت تحویل اسناد تکمیل شده:** متقاضیان می توانند حداکثر تا روز یک شنبه مورخ ۱۴۰۲/۰۷/۳۰ نسبت به تکمیل اسناد و تحویل آن به دبیرخانه محرمانه شرکت واقع در محل کارخانه به آدرس فوق اقدام نمایند. به مدارک ارسالی بعد از مهلت مقرر ترتیب اثر داده نخواهد شد.
* **سپرده شرکت در مناقصه:** تضمین شرکت در مناقصه ۱,۰۰۰,۰۰۰,۰۰۰ ریال می باشد که لازم است در قالب ارائه اصل سند ضمانتنامه بانکی و یا واریز نقدی به حساب شرکت داروسازی فارابی ارائه گردد.
* دستگاه مناقصه گزار در رد یا قبول هر یک یا تمام پیشنهادات بدون ارائه دلیل مختار است.
* هزینه چاپ و نشر آگهی در دو نوبت در روزنامه های کثیرالانتشار به عهده برنده مناقصه می باشد.
متقاض

اطلاعات
Ettelaat Newspaper
۱۳۰۵

* یکشنبه ۱۶ مهر ۱۴۰۲ * ۲۲ ربیع الاول ۱۴۴۵
* ۸ اکتبر ۲۰۲۳ * سال نود و هشتم * شماره ۲۸۵۰۱

ettelaat.com ettelaatonline

یادداشت

ضرورت ساماندهی مهاجرین

فتح الله آملی
سردبیر اطلاعات هفتگی

این روزها در کنار مسائل مهمی که بیان می شوند، ضرورت ساماندهی مهاجران افغان هم مجدداً مجال طرح یافته و بسیاری درباره آنها صحبت می کنند. البته سال هاست که قرار است چنین اقدامی صورت گیرد اما ظاهراً اولویت های دولت های مختلف، اجازه آن را نداده است.

رئیس جمهوری در همان ماه های ابتدایی استقرار دولت جدید، وعده ایجاد سازمان امور مهاجرین را داد و مرداد سال گذشته هم مجدداً آن را تکرار کرد. وزیر کشور هم به این موضوع اشاره داشت و گفت باعث و بانی مشکلاتی که برای افغانستان پیش آمده، آمریکاست که این بلا را بر سر کشور همسایه آورده و بسیاری چاره‌ای جز مهاجرت ندارند اما به هر حال باید مهاجرت افغان ها را ساماندهی کرد و افراد غیرمجاز نباید در کشور حضور داشته و رفت وآمد کنند.

مجلس هم قرار بود طرح تشکیل سازمان ملی مهاجرت را مصوب کند و برخی نمایندگان از جمله فلاحت پیشه هم از این بی قانونی گلایه کرده و حتی خطر امنیتی آن را گوشزد کردند و در هفته های اخیر هم اظهارنظرهای اغلب تندی درباره حضور مهاجران افغان در ایران صورت گرفته که گاه از سر احساس بوده و پشتوانه منطقی قابل اعتنایی ندارند. اظهارنظرهایی از این دست که باید آنها را اخراج کرد یا اینکه حضور آنان یک تهدید امنیتی است و باعث افزایش جرم شده و می شود و مطالبی از این دست که چندان اعتبار اسنادی و آماری هم برایش ارائه نشده است. اکثریت آنان با جامعه ایرانی هماهنگ و با فرهنگ مردمان این سرزمین همراه شده‌اند و چاره‌ای جز مهاجرت نداشته‌اند و در حوزه های مختلف اقتصادی و به ویژه در بخش خدمات با حداقل ها ساخته اند و ایران و ایرانیان نیز در اکثریت قریب به اتفاق موارد، برخوردهایی انسانی و برادرانه و خواهرانه با آنان داشته و دارند. پس اعتنا به توصیه های احساسات گرایانه‌ای نظیر اخراج یا فشار بر آنان نه با آموزه های دینی ما همخوان است و نه با باورهای اخلاقی، فرهنگی و تمدنی این پهنه سرزمینی با مردمان با فرهنگ آن... اما یک نکته صحیح و یک حرف منطقی در این میان، همان است که سال ها در نظام تصمیم گیری کشور مورد غفلت قرار گرفته است. مهاجرپذیری در همه کشورهای جهان ضوابط و مقرراتی دارد. در ایران ظاهراً قوانینی در این ارتباط هست اما بس شلخته و ناکارآمد. همین که درباره تعداد مهاجرین در کشور تقریباً هیچ آمار دقیقی وجود دارد به خودی خود یک فاجعه به حساب می آید. تعداد مهاجران افغانی را از چهار تا ۶ میلیون نفر تخمین می زنند! در کدام کشور مهاجرپذیری چنین است؟ معمولاً در بسیاری از شهرهای کشورهای مهاجرپذیر برای پذیرش تعداد ساکنان غیربومی مقرراتی وجود دارد؛ اینکه نباید جمعیت آنان بیش از ده درصد جمعیت بومی منطقه باشد. آیا در کشور ما چنین است؟ در یک منطقه تعداد آنان کمتر از ۲ و در برخی مناطق بالای ۲۰ درصد و حتی گفته می شود در برخی مناطق روستایی همین استان تهران بالای ۵۰ درصد است. درباره تعداد افراد مجاز و غیرمجاز هم تقریباً هیچ آماری در دست نیست. برای ورود به کشور هم نه شناسایی دقیقی صورت می گیرد و نه مصاحبه حساب شده‌ای در کار است و نه چهارچوب معینی وجود دارد. راه حل ماجرا اما نه اقدامات شتابزده و برخوردهای قهری و تحقیر و تحریم و محروم کردن این همسایگان مصیبت دیده از سال ها اشغال و سرکوب قدرت های استعماری و متجاوز است و نه نامهربانی و خشونت و اخراج و نه به امان خدا رها کردن این اوضاع بلبشوی هر کی هر کی و آسیب زا؛ بلکه شناسنامه دارکردن مهاجرین و ساماندهی مهاجرت به کشور و رصد دقیق نحوه ورود و خروج و کار و بار آنان است که هم حقوق دینی، اخلاقی و انسانی مهاجرین هم آیین و همزبان رعایت شود و هم مسائل امنیتی کشور مانند همه دیگر کشورها در سایه بی سامانی و بی برنامه گی و بی خبری در معرض آسیب احتمالی قرار نگیرد و این نقیصه بیش از آنکه گناه مهاجرین باشد، نتیجه عدم برنامه ریزی و عدم ساماندهی دولت و حاکمیت است که گرچه به ضرورت آن باور دارد اما اقدام بایسته و عاملانه و قابلی در این ارتباط تاکنون حداقل آن چنانکه باید صورت نداده است.

اخبار

سخنگو: ایرادات شورای نگهبان به مصوبه کنکور جدی است

سخنگوی شورای نگهبان پیرامون ایرادات این شورا به مصوبه کنکور و احتمال تائید آن گفت: اشکالات شورای نگهبان نسبت به اصل و زمان اجرای این طرح کاملا جدی است.

به گزارش خبرنگار ما، هادی طحان نظیف در نشست خبری با ارائه گزارشی از عملکرد شورای نگهبان در هفته های اخیر گفت: لایحه شورای حل اختلاف پس از رفت وآمدهای مکرر بین مجلس و شورای نگهبان و برطرف شدن ایرادات آن، خلاف موازین شرع و قانون اساسی شناخته نشد و مورد تائید قرار گرفت.

وی ادامه داد: لایحه ساماندهی و و نظارت بر تجارت مرزی (کولبری) چند ابهام و اشکال داشت که با توجه به گستردگی تعاریف و تعابیر در این حوزه این موارد باید به صورت دقیق مشخص شود تا مورد سوء استفاده قرار نگیرد.

طحان نظیف با اشاره به اینکه ایرادات طرح ساماندهی بازار زمین، مسکن و اجاره بها همچنان باقی است، بر رفع آن تاکید کرد.

سخنگوی شورای نگهبان در پاسخ به سئوالی پیرامون آمار و ارقام نهایی پیش ثبت نام انتخابات مجلس گفت: شورای نگهبان در مرحله پیش ثبت نام ورودی ندارد و متقاضیان داوطلبی نمایندگی مجلس اطلاعات و مدارک را به دستگاه های مربوط می دهند تا استعلام شود. کار شورای نگهبان و هیات های نظارت برای بررسی صلاحیت ها از ۲۷ مهر به بعد آغاز خواهد شد.

وی درباره فرصتی دیگر برای جاماندگان از مرحله پیش ثبت نام انتخابات مجلس گفت: در مرحله پیش ثبت نام حدود ۴۹ هزار نفر ثبت نام کرده اند که به ازای هر کرسی ۱۶۸ نفر می شود. اگر این تعداد افراد پیش ثبت نامی را با تعداد ثبت نام های صورت گرفته در ادوار گذشته مقایسه کنیم، می توانیم بگوییم که این تعداد حدود ۳ برابر شده است که بالاترین نرخ در ادوار انتخابات های گذشته محسوب می شود، بنابراین هر جوری حساب کنیم کسی از قلم نیفتاده است.

سخنگوی شورای نگهبان در پاسخ به سئوالی پیرامون مصوبه کنکور و احتمال تائیدآن گفت: ایرادات شورای نگهبان نسبت به اصل و زمان اجرای این طرح کاملا جدی است. اینکه مجلس با چه تدبیری می خواهد ایرادات را رفع کند موضوعی است که باید در جلسات تخصصی به آن پرداخته شود.

طحان نظیف در رابطه با سرنوشت طرح شفافیت با توجه به نامه اخیر هیات عالی نظارت و علیرغم نزدیک بودن نظر مجلس و شورای نگهبان گفت: نسبت به عملکرد هیات عالی نظارت باید از اعضای این شورا نظر بپرسید. البته مصوبات باید روال قانونی خود را طی کند که اکنون هیات نسبت به این مسأله ایراداتی وارد دانسته است که توضیحاتی هم ارائه دادند.

طحان نظیف در پاسخ به سئوالی درباره لایحه حجاب و عفاف و تغییرات آن از ۱۵ ماده به بیش از ۷۰ ماده و نگرانی هایی که نسبت به آن وجود دارد، گفت: این لایحه به تازگی به شورا رسیده است که هم اعضا و هم پژوهشکده شورای نگهبان جلسات متعددی را با موافقان و مخالفان برگزار کردند و اکنون آماده بررسی در صحن شوراست. این اطمینان را به مردم شریف می دهم که شورای نگهبان از هیچ ایرادی چه از نظر قانون اساسی و چه از نظر شرعی چشم پوشی نمی کند؛ تاکنون این گونه بوده است و ان شاءالله در ادامه نیز همین خواهد بود.

مجلس وزارت اقتصاد را مکلف به تهیه فهرست بخشودگی های مالیاتی و گمرکی کرد

نمایندگان مجلس درجریان بررسی جزئیات لایحه برنامه هفتم توسعه کل کشور، وزارت امور اقتصادی و دارایی را مکلف کردند برای شفافیت حمایت های مالیاتی، به صورت سالانه فهرست تمامی تخفیفات، اعتبار مالیاتی، نرخ صفر، معافیت یا بخشودگی و ترجیحات مالیاتی و گمرکی را تهیه کند.

یازدهمین جلسه بررسی برنامه هفتم توسعه کشور در صحن علنی مجلس

خبر سیاسی

به گزارش خانه ملت، نمایندگان در جلسه علنی، بندهای (ت)، (ث) و (ج) ماده ۲۷ لایحه برنامه هفتم توسعه را به تصویب رساندند که بر اساس آن، وزارت امور اقتصادی و دارایی موظف است به منظور شفافیت حمایت های مالیاتی، به صورت سالانه فهرست تمامی تخفیفات، اعتبار مالیاتی، نرخ صفر، معافیت یا بخشودگی و ترجیحات مالیاتی و گمرکی را تهیه و میزان درآمد از دست رفته دولت حاصل از موارد مذکور را با توجه به استنادات قانونی مربوط به تفکیک محاسبه کند.

رئیس سازمان برنامه و بودجه در جریان بررسی فصل مالیاتی لایحه برنامه هفتم توسعه در صحن علنی مجلس به حذف بندهای مالیاتی از لایحه برنامه اعتراض کرد و خواستار بررسی مجدد این بندها در صحن علنی مجلس شد.

داود منظورگفت: بر اساس آیین نامه داخلی تصمیمی گرفته شود که موارد حذفیات لایحه به تصویب مجلس برسد، بندهایی از لایحه برنامه هفتم حذف شده و درآمدهای دولت آسیب دیده است، بنابراین لازم است نسبت به این تفسیر از آیین نامه داخلی که موارد حذفی کمیسیون در صحن مطرح نشود، تجدید نظر شود.

رئیس سازمان برنامه وبودجه ادامه داد: این حکم میزان بخشودگی ها و معافیت های مالیاتی را گزارش می دهد و دولت را مکلف می کند که هر سال بر اساس قوانین قبلی، میزان معافیت و بخشودگی اعمال شده را اعلام کند.

منظور با بیان اینکه میزان معافیت ها در مالیات، به اندازه مالیاتی است که می گیریم، گفت: بر اساس این بند دولت مکلف است هر سال میزان معافیت و بخشودگی مالیاتی را بر اساس قوانین قبلی محاسبه کند و در پیوست بودجه به اطلاع نمایندگان و مردم برساند. این حکم جنبه شفافیت و انضباط بخشی ایجاد می کند.

معافیت مالیاتی ۴۰ شرکت، ۱۵۰ هزار میلیارد تومان بوده است

محسن زنگنه سخنگوی کمیسیون تلفیق برنامه هفتم هم در تشریح این بند گفت: بر اساس گزارش سازمان امور مالیاتی میزان معافیت مالیاتی ۴۰ شرکت در سال ۱۴۰۰، ۱۵۰ هزار میلیارد تومان بوده است که باید این رویه اصلاح شود، این در حالی است که یک درصد ارزش افزوده سهم دولت حدود ۷۵ هزار میلیارد تومان است.

وی اضافه کرد: تخفیف شامل شرکت های شده که محصولات خود را با قیمت محصولات جهانی در ایران به فروش می رسانند. باید این فشار را از روی مردم برداریم و به سمت کسانی ببریم که مالیات پرداخت نمی کنند.

زنگنه اظهار داشت: میزان تخفیفات و بخشودگی در برخی سال ها از درآمد مالیاتی بیشتر بوده است که این رویه باید اصلاح شود. این برای اصلاح ساختار بودجه است و وزرات اقتصادی را مکلف می کند که فهرست تخفیفات را تعیین کند و میزان کاهش درآمد را به استحضار مجلس و مردم برساند.

سخنگوی کمیسیون تلفیق اضافه کرد: وقتی شفافیت نباشد، نمی دانیم چه کسانی از تخفیفات استفاده می کنند و اطلاعات غلط به جامعه می دهیم. اگر فهرست کسانی که تخفیفات دریافت می کنند، تهیه شود از محل ساماندهی این تخفیفات، درآمد مالیاتی رشد خواهد داشت.

در ادامه نمایندگان با بند (ث) این ماده به این شرح موافقت کردند: وزارت امور اقتصادی و دارایی موظف است با همکاری سازمان، ظرف شش ماه پس از لازم الاجرا شدن این قانون، لوایح قانونی مورد نیاز برای کاهش تخفیفات، اعتبار مالیاتی، نرخ صفر، معافیت یا بخشودگی و ترجیحات مالیاتی و گمرکی را به منظور ساماندهی معافیت های غیرضرور و تقویت معافیت های منجر به افزایش نرخ رشد اقتصادی تنظیم و ارائه کند.

محمدباقر قالیباف در زمان بررسی بندهای ماده ۲۷ اظهار داشت: در ماده ۲۶ نسبت مالیات به اعتبارات هزینه‌ای را ۸۰ درصد و نسبت درآمدهای مالیاتی به تولید ناخالص داخلی را ۱۰ درصد تعیین کردیم؛ اکنون نسبت مالیات بر اعتبارات هزینه‌ای با در نظر گرفتن هزینه های جاری کشور حدود ۵۶ درصد و نسبت درآمد مالیات به تولید ناخالص نیز چهار درصد است.

وی موضوع مالیات را یکی از ارکان برنامه هفتم توسعه برشمرد و گفت: باید در موضوع مالیات به چند بعد یعنی مردم، درآمدهای دولت و عدالت در مالیات توجه کنیم؛ در عین حال با فرار مالیاتی هم مقابله کنیم تا شاهد وجود دانه درشت ها نباشیم.

قالیباف با اشاره به بند چهارم سیاست های ابلاغی برنامه هفتم توسعه درباره مالیات اضافه کرد: کمیسیون بندهای «ب» و «پ» ۲۷ را حذف کرده است که دولت هم با آن مخالف است؛ بند «پ» مربوط به مالیات بر ارزش افزوده است و اکنون ۷۱ درصد از کالاهای مصرفی شامل مالیات بر ارزش افزوده نمی شود وهیچ کدام از کالاهای اساسی هم مشمول مالیات بر ارزش افزوده نیست. فقط ۲۹ درصد از کالاها ذیل مالیات بر ارزش افزوده بوده که عمدتا هم در حوزه مصرف دهک های بالا ست.

سخنگوی کمیسیون تلفیق لایحه برنامه هفتم توسعه هم درباره این بندها اظهارداشت: در بحث مالیات هیچ تغییر و اختلافی با دولت نداریم و فقط دو بند «ب» و «پ» ماده ۲۷ حذف شده که یکی از آنها مربوط به افزایش چهار درصدی مالیات بر ارزش افزوده است که این بار تورمی به دنبال دارد و در نهایت بر دوش مصرف کننده نهایی یعنی مردم خواهد بود.

وی با بیان این که فاصله دهک ها از یاد نیست، گفت: فاصله درآمدی دهک ها بسیار نزدیک است هرگونه مالیاتی بر مصرف کننده بر اقشار متوسط رو به پایین تاثیر می گذارد. ما از مصوبه کمیسیون در حذف افزایش مالیات بر ارزش افزوده دفاع می کنیم چون معتقد هستیم این موارد انتظارات تورمی را افزایش می دهد.

درادامه با نظر رئیس مجلس بندهای مربوط به تعیین مالیات بر ارزش افزوده و اعمال تخفیف ها و معافیت های مالیاتی در طول اجرای برنامه هفتم توسعه برای بررسی بیشتر به کمیسیون تلفیق ارجاع شد.

دستورالعملی برای سقف پرداخت پاداش تهیه کرد

بنابراین گزارش رئیس هیات تحقیق و تفحص از حقوق های نجومی هم گفت: دولت آیین نامه و دستورالعمل کاملی تعیین سقف پرداخت پاداش به اعضای هیات مدیره و مدیران شرکت های دولتی تهیه و ابلاغ کرده و در این باره هم قانون دائمی داریم و هم آیین نامه و دستورالعمل آن از سوی دولت تعیین تکلیف شده است. اکنون با این بند قاعده برهم می ریزد و نظام پرداخت پاداش ها موکول به یک کارگروهی می کند که ممکن است در آن کار سلیقه‌ای صورت گیرد، در حالی که در ماده ۸۴ قانون الحاق دو سقف پرداخت پاداش حداکثر معادل سه ماه حقوق تعیین شده است.

مالک شریعتی نیاسر در جریان بررسی بند «ث» ماده ۲۵ لایحه برنامه هفتم توسعه که به تعیین چارچوب پرداخت پاداش به اعضای هیات مدیره و کارکنان شرکت های دولتی باز می گشت ضمن طرح پیشنهاد حذف این بند اضافه کرد: در ماده ۸۴ قانون الحاق دو سقف پرداخت پاداش به هیات مدیره شرکت های دولتی کاملا تعیین تکلیف شده است و آیین نامه و دستورالعمل آن در هفتم تیرماه سال ۱۴۰۲ یعنی سه ماه گذشته به تصویب هیات وزیران رسیده و ابلاغ شده است.

در نهایت نمایندگان با پیشنهاد حذف این بند که به تعیین چارچوب پرداخت پاداش به اعضای هیات مدیره، مدیران و کارکنان شرکت های دولتی باز می گشت مخالفت کرده وآن را برای بررسی مجدد به کمیسیون تلفیق ارجاع دادند.

نمایندگان براساس بند (ت) ماده ۲۵ لایحه برنامه هفتم توسعه، دولت را مکلف به بازنگری و اصلاح در ترکیب اعضای مجامع عمومی شرکت های دولتی کردند.

وکلای ملت نسبت درآمدهای مالیاتی به تولید ناخالص داخلی و مالیات به اعتبارات هزینه‌ای در برنامه هفتم توسعه را مشخص کردند. همچنین نحوه تجدید ارزیابی دارایی های ثابت شرکت های دولتی دارای زیان انباشته مشخص شد. باتصویب نمایندگان، بندی از ماده ۲۷ لایحه برنامه هفتم حذف شد که در آن تغییراتی در نحوه توزیع عوارض آلایندگی صنایع و معادن پیش بینی شده بود.

همچنین بند «چ» ماده ۲۷ در مجلس بررسی شد که نمایندگان با اصل آن مخالفت کردند. این بند برای بررسی بیشتر به کمیسیون تلفیق ارجاع شد؛ در این بند آمده است: «در باره استانهایی که میزان درآمد مالیاتی سالانه آنها نسبت به سال قبل بیش از ۵۰ درصد رشد داشته باشد، ۱۰ درصد از مالیات های وصولی مازاد بر رشد ۵۰ درصد در اختیار همان استان ها قرار می گیرد.»

نمایندگان مجلس میزان اخذ حق تمبر از چاپ برگ چک و همه اسناد تجاری قابل انتقال که مورد معامله قرار می گیرد را در طول اجرای برنامه هفتم توسعه تعیین کردند.

وکلای ملت مقرر کردند تا معافیت بند (ب) ماده ۱۵۹ قانون برنامه پنجم توسعه صرفاً برای فعالیت های تولیدی و معدنی واحدهای تولیدی و معدنی که پروانه بهره برداری یا قرارداد استخراج آنها طی دوره اجرای قانون مذکور صادر شده باشد، در طول سال های برنامه تنفیذ شود.

الزام تهیه سالانه الگوی کشت محصولات کشاورزی

نمایندگان، وزارت جهاد کشاورزی را براساس ماده ۳۳ لایحه برنامه هفتم مکلف کردند تا الگوی کشت محصولات کشاورزی را هر ساله تهیه و تا سه ماه قبل از شروع سال زراعی در هر حوزه آبخیز و دشت تعیین کند.

باتصویب نمایندگان، کاشت در زمین های کشاورزی مورد اختلاف بین کشاورزان و منابع طبیعی استان تا زمان تعیین تکلیف نهایی از جانب خود کشاورز بلامانع تلقی شد.

با تصمیم رئیس جلسه ماده ۳۲ مربوط به تعیین اهداف کمی عملکرد امنیت غذایی و ارتقاء تولید محصولات کشاورزی برای بررسی بیشتر به کمیسیون تلفیق ارجاع شد.

مصری اظهار داشت: برخی از این مواد بار مالی دارد لذا این جدول به کمیسیون تلفیق ارجاع شده تا مجدد مورد بررسی قرار گیرد.

نمایندگان در جریان بررسی لایحه برنامه هفتم توسعه، نتواستند در مورد صندوق های بازنشستگی تصمیم گیری کنند و تعیین تکلیف این موضوع را منوط به هم اندیشی و برگزاری جلسات مشترک با دولت کردند.

نرخ بنزین یارانه ای نباید تغییر کند

سخنگوی کمیسیون تلفیق با بیان اینکه در برنامه هفتم توسعه به دولت اجازه دادیم با سیاست های قیمتی و غیر قیمتی مصرف انرژی را در محدوده سال های ۱۴۰۱ و ۱۴۰۲ نگه دارد، گفت: هرگونه سیاست گذاری در برنامه هفتم در مورد بنزین، باید با در نظر گرفتن ثبات و ایجاد آرامش اقتصادی و مهار تورم باشد.

زنگنه افزود: درباره توزیع بنزین یارانه ای در برنامه هفتم تاکید داشته ایم که دولت نباید نرخ بنزین یارانه ای را تغییر دهد.

وی با بیان اینکه به واقع اجازه دادن و منع کردن دولت در این بخش به خودی خود یک حکم برنامه ای محسوب می شود، ادامه داد: این مسئله تغییرات و نگرانی در جامعه ایجاد نخواهد کرد.

سخنگوی کمیسیون تلفیق برنامه هفتم: بر اساس گزارش سازمان امور مالیاتی میزان معافیت مالیاتی ۴۰ شرکت در سال ۱۴۰۰، ۱۵۰ هزار میلیارد تومان بوده است که باید این رویه اصلاح شود، این در حالی است که یک درصد ارزش افزوده سهم دولت حدود ۷۵ هزار میلیارد تومان است

سرلشکر باقری:

اقدامات عراق در مورد تجزیه طلبان کافی نیست

رئیس ستاد کل نیروهای مسلح گفت: توافق اصلی ما با عراق فقط جابجایی تاکتیکی گروه های تجزیه طلب و انتقال آنها به نقطه‌ای دورتر از مرزها نبود، بلکه خلع سلاح کامل آنها مدّ نظر ما بوده و هست.

خبر اجتماعی

به گزارش ستاد کل نیروهای مسلح، سردار سرلشکر محمد باقری در آیین شروع سال تحصیلی جدید دانشگاه عالی دفاع ملی که در محل این دانشگاه که با حضور وزیر کشور و رئیس ستاد حشدالعبی عراق، جمعی از فرماندهان عالی نیروهای مسلح و دانشجویان ایرانی و خارجی برگزار شد، افزود: مساله مرزهای ایران و همسایگان و ناامنی هایی که در مرزها داریم از موضوعات قابل تحقیق و فوق العاده با اهمیت است.

وی با اشاره به تحرکات تروریستها از آن سوی مرزهای سیستان و بلوچستان و اقلیم کردستان عراق ادامه داد: چه معنایی دارد که گروه های تجزیه طلب ایرانی در کردستان عراق مستقر باشند و انواع و اقسام اقدامهای تروریستی را در کشور ما انجام دهند و ما مجبور شویم قوای فراوانی را در مرز نگه داریم؟ مسئولان عراقی همین را تائید می کنند که باید این مساله به طور قطعی حل شود؛ در توافقنامه اسفند گذشته میان دبیران شورای عالی امنیت ملی ایران و عراق توافقی شد که ظرف شش ماه این گروه ها خلع سلاح کامل شوند؛ البته در هفته های اخیر دولت عراق و همه مسئولان تلاش هایی انجام دادند و این گروه ها از مقرها و سنگرهای نزدیک مرز ما قدری جابجا شدند.

وی تاکید کرد: منابع غنی منطقه غرب آسیا و جایگاه ویژه این منطقه، همواره مورد طمع قدرت هاست؛ منطقه ما دائماً شاهد دخالت بیگانگان و اختلاف افکنی در میان ملتها و دولتها ست.

شاهد هستیم که دشمنان همواره تلاش می کنند میان کشورهای منطقه، اقوام، طوایف و ادیان گوناگون اختلاف ایجاد کنند و با تضعیف حاکمیت قانونی کشورها، دائماً منطقه را درگیر نگاه دارند تا این درگیری ها توجیه و محملی برای ادامه حضور متجاوزانه آنها باشد؛ ایجاد داعش که به اعتراف سران کشور ظالم آمریکا توسط خود آنها ایجاد شد نمونه بارزی از این نوع است.

ادامه جنگ درقفقاز هیچ توجیهی ندارد

باقری سپس به مسائل قفقاز اشاره کرد و افزود: در منطقه ما اتفاقات گوناگونی جریان دارد که فوق العاده نیازمند فکر، اندیشه و تدبیر است؛ مسائل اخیر منطقه قفقاز یکی از آنهاست؛ کشوری تجاوزگر و اشغالگر بوده و کشوری به دنبال بازپس گیری سرزمین از دست رفته و احیا و تکمیل تمامیت ارضی خود بوده است.

وی اضافه کرد: آنچه که آذربایجان تاکنون انجام داده در چارچوب حفظ تمامیت ارضی خود بوده است. یعنی با حوادث هفته های اخیر توانسته است حاکمیت کامل و تمامیت ارضی را به دست آورد؛ البته در تمام این سرزمین ها اقلیت ها باید با آرامش و با حقوق برابر با سایر شهروندان زندگی کنند؛ از این به بعد ما دارای دو همسایه آذربایجان و ارمنستان در قفقاز هستیم که هر دو این همسایه ها برای ما محترمند و حفظ تمامیت ارضی آنها برای ما اهمیت دارد و این هم موضوعی است که در ملاقات ها و هم گفتگو با مقامهای هر دو کشور بر آن تاکید کرده ایم؛ لذا امیدواریم با دستیابی به صلح کامل، منطقه قفقاز بدون تغییر در مرزهای جغرافیایی و ژئوپلیتیک منطقه، آرامش و سازندگی را برای رفاه بهتر مردمانش در پیش بگیرد؛ بنابراین ادامه جنگ بعد از این هیچ توجیهی ندارد.

وی تاکید کرد: این دو کشور مرزهای مشخصی هنگام فروپاشی شوروی داشتند و همان مرزها مبنای توافق و صلح این کشورها باید باشد. رئیس ستاد کل نیروهای مسلح اظهار داشت: حضور نظامیان بیگانه در منطقه ما از موضوعات دیگر است؛ ما آمار تردد شناورهای نفتکش و تجاری از تنگه هرمز به بیرون و به داخل را در بازه زمانی پنجساله بررسی کردیم و دریافتیم که هرگاه حضور نظامی بیگانگان افزایش یافته، مبادلات تجاری کاهش یافته است. وی ادامه داد: با هر کدام از مسئولان نیروهای مسلح کشورهای منطقه که گفتگو داشتم همه معتقدند که برای حفظ امنیت منطقه نیازی به حضور هیچ نظامی بیگانه‌ای نداریم. کشورهای منطقه هم تجهیزات و هم ارتش های توانمند و هم دوستی را دارا هستند؛ ما همچنان که سیاست دولت جمهوری اسلامی است، در نیروهای مسلح به دنبال پیشبرد سیاست همسایگی تبدیل مرزها از وضع نظامی و امنیتی به مرزهای اقتصادی و تبادلات گوناگون بین ملت ها هستیم و در این جهت پیشرفت های مناسبی انجام شده است.

وی در اهمیت دانشگاه عالی دفاع ملی افزود: درک ریشه های انواع و اقسام موضوعات راهبردی موجود در کشور و منطقه از رسالت ها و مسئولیت های دانشگاه دفاع ملی است؛ باید بتوانیم آینده محتمل را به خوبی درک بکنیم تا مانع غافلگیر شدن نیروهای مسلح و دولت هایمان در برابر حوادث احتمالی آینده بشویم. دانشگاه عالی دفاع ملی منبع سرشار و عقلانی پشتیبانی علمی از نیروهای مسلح و مسئولان کشور است؛ از این رو باید به سه رکن اساسی استاد، محتوای آموزشی و دانشجو توجه ویژه داشت.

اخبار

ابلاغ قانون ایجاد مناطق آزاد تجاری - صنعتی مازندران و سرخس

رئیس جمهوری قانون ایجاد مناطق آزاد تجاری - صنعتی مازندران و سرخس را که در جلسات علنی بیست و هفتم و بیست ونهم شهریور جاری توسط مجلس شورای اسلامی به تصویب رسید و به تایید شورای نگهبان رسیده است دیروز جهت اجرا به وزارت اموراقتصادی و دارایی ابلاغ کرد.

به گزارش ایرنا، در ماده واحده لایحه مربوط به ایجاد منطقه آزاد تجاری - صنعتی مازندران آمده است که به دولت اجازه داده می شود در استان مازندران در محدوده خارج از نقاط جمعیتی به شرح نقشه های پیوست و گزارش توجیهی، منطقه آزاد تجاری - صنعتی مازندران را ایجاد کند.

همچنین در نشست علنی ۱۵ مرداد مجلس، نمایندگان بالایحه ایجاد منطقه آزاد تجاری - صنعتی سرخس، با ۱۶۳ رای موافق، ۳۳ رای مخالف و ۹ رای ممتنع، موافقت کردند.

براساس این لایحه به دولت اجازه داده می شود در استان خراسان رضوی در محدوده خارج از نقاط جمعیتی به شرح نقشه پیوست و گزارش توجیهی، منطقه آزاد تجاری - صنعتی سرخس را ایجاد کند.

بورل درباره اختلافات حل نشده در اجرای برجام هشدار داد

مسئول سیاست خارجی اتحادیه اروپا با انتشار بیانیه‌ای نسبت به ادامه اختلافات حل نشده بر سر اجرای برجام هشدار داد.

به گزارش مهر، «جوزپ بورل»، دراین بیانیه خاطرنشان کرد: حدود یک ماه پیش وزرای خارجه فرانسه، آلمان و انگلیس در نامه‌ای اعلام کردند که ایران از سال ۲۰۱۹ تعهدات خود در چارچوب برجام را کنار گذاشته و به آنها بی توجه است. این سه کشور همچنین اعلام کرده‌اند که قصدی برای لغو تحریم های ایران ندارند.

وی افزود: با وجود مشورت با همه شرکت کنندگان اروپایی برجام اما دیدگاه های متفاوت باعث شده است تا این موضوع تاامروز حل نشده باقی بماند. بورل در عین حال این را هم اضافه کرد که امضاء کنندگان برجام بر عزم خود برای یافتن راه حل دیپلماتیک در چارچوب برجام تاکید کرده‌اند. او همچنین تاکید کرد که خودش نیز متعهد به ادامه تلاش های ممکن برای از سرگیری اجرای کامل برجام است.

معاون مسئول سیاست خارجی اتحادیه اروپا هم گفت: من با علی باقری و با نماینده آمریکا در امور ایران و اروپایی ها دیدار کردم و نتیجه گیری من این است که سیاست اتحادیه اروپا فقط با رسیدن به یک توافق جامع درباره محدودیت های ملموس و کاملاً قابل راستی آزمایی در برنامه هسته‌ای ایران از طریق نظارت آژانس بین المللی انرژی اتمی بر لغو جامع تحریم ها و همچنین شروطی درباره همکاری هسته‌ای به منظور اجازه دادن به ایران برای در اختیار داشتن یک صنعت هسته‌ای شفاف و قابل اطمینان شامل تحقیق، به صورت کامل مورد تائید است.

مورا در ادامه افزود: هیچ جایگزینی برای برجام وجود ندارد.

موافقت با طرح جایگزینی ۸۵ هزار دستگاه کامیون و اتوبوس فرسوده

شورای اقتصاد به ریاست معاون اول رئیس جمهوری با درخواست مشترک وزارتخانه های صمت و راه و شهرسازی با عنوان طرح جایگزینی ۸۵ هزار دستگاه کامیون و کشنده بالای ۱۰ تن، اتوبوس و مینی بوس فرسوده موافقت کرد.

به گزارش ایرنا، این درخواست مشترک وزارتخانه های صمت و راه و شهرسازی در نهمین جلسه شورای اقتصاد مورد بررسی قرار گرفت وپس از ارائه گزارش دستگاههای اجرایی مربوطه از برآورد تعداد، انواع خودروها، میزان و حداکثر صرفه جویی سوخت مصرفی در صورت اجرای طرح، با آن موافقت شد.

همچنین طرح احداث ۱۵ هزار مگاوات نیروگاه خورشیدی درخواست وزارت نیرو در این جلسه بود که پس از بحث و بررسی و تشریح ضرورت های اجرای طرح برای تامین برق مورد نیاز کشور، به تصویب رسید. استفاده از تسهیلات مالی خارجی (فاینانس) برای تجهیز آزمایشگاه مرکزی از دیگر مصوبات این جلسه بود که پس ارائه گزارش دستگاه مربوطه به تصویب رسید.

اطلاعات ۱۳۰۵
*یکشنبه ۱۶ مهر ۱۴۰۲ *۲۲ ربیع الاول ۱۴۴۵
*۸ اکتبر ۲۰۲۳ *سال نودوهشتم *شماره ۲۸۵۰۱
ettelaat.com ettelaatonline

اخبار *

تداوم تنش آبی پس از ۲ دهه خشکسالی

فلات ایران که نزدیک به دو دهه طعم تلخ خشکسالی را چشیده و در ۳ سال گذشته با تشدید خشکسالی روبرو شده، ظرف سال های پیش رو هم همچنان در معرض تنش آبی قرار خواهد داشت.

اتابک جعفری معاون وزیر نیرو و مدیرعامل شرکت مهندسی آب و فاضلاب کشور دیروز با اشاره به ۲ دهه خشکسالی در کشور گفت: در کنار مصرف بی رویه آب و افزایش جمعیت، سرانه منابع آب تجدیدپذیر کشور کاهش یافته و در شرایط تنش آبی قرار گرفته است.

وی در تشریح طرح های آبرسانی افزود: ویژگی های اقلیمی، تداوم وضعیت کم بارشی و افزایش تقاضا برای آب شربِ بهداشتی سبب شد که طرح های آبرسانی به شهروندان در راس برنامه های بخش آب وزارت نیرو قرار بگیرد.

مدیرعامل شرکت مهندسی آب و فاضلاب کشور ادامه داد: این طرح ها از طریق فراهم سازی آب بهداشتی، شاخص سلامت و امید به زندگی را در شهروندان افزایش می دهد. همچنین با تامین آب مورد نیاز برای شهرها سبب ایجاد اشتغال و رونق اقتصادی می شود. در واقع طرح های آبرسانی در دسته طرح های رفاهی، سبز و محیط زیستی جای می گیرند.

وی خاطرنشان کرد: میثاق وزارت نیرو با مردم ایران و نمایندگان مجلس این بود که طی چهار سال ۹ درصد بر ظرفیت آب شرب بهداشتی کشور بیفزاید؛ یعنی حجمی معادل ۷۰۰ میلیون متر مکعب؛ اما تلاش خستگی ناپذیر خدمتگزاران مردم در بخش آب و آبفای وزارت نیرو، این مقدار را به بیش از یک میلیارد و ۵۸ میلیون متر مکعب رسانید، یعنی عملکرد دو سال نخست ۵۰ درصد از وعده ۴ ساله فراتر رفته است.

جعفری گفت: بنا بر این راه چهار ساله در کمتر از دو سال طی شده است و فرزندان ملت برآنند تا در پایان فرصت خدمتگزاری دولت سیزدهم، ضریب تحقق میثاق خود را در برنامه آبرسانی به ۳۰۰ درصد یعنی به حجم ۲ میلیارد و ۱۰۰ میلیون مترمکعب برسانند.

وی با بیان اینکه امر جمع آوری و تصفیه فاضلاب شهری علاوه بر الزامات و ضرورت های زیست محیطی و بهداشتی، به عنوان تامین کننده بخشی از منابع آب نامتعارف به شمار می آیند، بیان کرد: بازچرخانی پساب کمک شایانی به پایداری تامین آب در مصارف گوناگون می کند.

مدیرعامل شرکت مهندسی آب و فاضلاب کشور اظهار داشت: برنامه دولت سیزدهم در این بخش شامل اجرای ۴۶ طرح با حجم یک میلیون و ۲۰۰ هزار متر مکعب در کشور بوده است. در حال حاضر از این مقدار ۶۴۷ هزار متر مکعب به بهره برداری رسیده است که حکایت از تحقق ۵۴ درصدی برنامه دارد و در پایان کار دولت و با بهره برداری از ۴۷ طرح دیگر، ضریب تحقق تعهدات وزارت نیرو به ۱۰۷ درصد خواهد رسید.

وی به اقدامات صورت گرفته در جهاد آبرسانی اشاره کرد و گفت: در جهان، در امر آبرسانی به کانون های جمعیتی، معمولاً مناطق روستایی مورد کم توجهی قرار می گیرند اما در ایران، توجه به مقوله «عدالت آبی» سبب شده است که سطح دسترسی روستائیان به آب آشامیدنی سالم در مقایسه با بسیاری از کشورهای دنیا در وضعیت بهتری باشد، ولی هنوز از ضریب دسترسی شهری کمتر است.

جعفری تاکید کرد: همین تفاوت، وزارت نیرو را بر آن داشت تا با اجرای طرح جهاد آبرسانی، شاخص های دسترسی به آب روستایی را جابه جا کند و از ۸۲ درصد در ابتدای دولت به ۹۰ درصد در انتهای دولت برساند.

وی گفت: هم اکنون کوشش های انجام شده موجب شده که ضریب دسترسی روستائیان به آب آشامیدنی سالم و بهداشتی به ۸۶.۶ درصد برسد.

آزادسازی ۱/۷ میلیارد دلار از منابع ارزی ایران در لوکزامبورگ

با صدور رای دیوان عالی کشور لوکزامبورگ، موانع قضایی برای دسترسی به معادل یک میلیارد و ۷۰۰ میلیون دلار از دارایی های ارزی بانک مرکزی جمهوری اسلامی ایران در این کشور برطرف شد. به گزارش روابط عمومی بانک مرکزی، اموال و دارایی ارزی کشورمان نزد موسسه کلیراستریم لوکزامبورگ در سال ۲۰۲۰ با شکایت برخی اتباع آمریکایی توقیف شده بود که با اعتراض و پیگیری های حقوقی کشورمان در نهایت، طی چند روز گذشته (۶ مهر ۱۴۰۲) دیوان عالی کشور لوکزامبورگ اعتراض و دلایل بانک مرکزی جمهوری اسلامی ایران را مورد پذیرش قرار داد و رای قبلی دادگاه این کشور را نقض کرد.

بهره برداری از ۲ هزار طرح اقتصادی در روستاها و مناطق عشایری

۲ هزار طرح اقتصادی در روستاها و مناطق عشایری همزمان ۱۵ مهر روز روستا و عشایر به ارزش ۱۰ هزار میلیارد تومان افتتاح شد.

۳۴ هزار طرح عمرانی روستایی در دولت سیزدهم

۳۴ هزار طرح عمرانی روستایی طی ۲ سال گذشته در دولت سیزدهم به بهره برداری رسید

خبر اقتصادی

سید امیرحسین مدنی معاون توسعه روستایی، مناطق محروم و عشایر ریاست جمهوری ضمن اعلام این مطلب گفت: این طرح ها شامل طرح های خرد، متوسط و بزرگ در مشاغل خانگی و واحدهای اقتصادی و تولیدی است که در مراکز استان ها به بهره برداری رسید

وی با اشاره به اینکه در ۲ سال گذشته ۳۴ هزار طرح عمرانی و زیربنایی روستایی به ارزش ۷۰ هزار میلیارد تومان در دولت سیزدهم به بهره برداری رسیده است، بیان داشت: علاوه بر آن، ۱۶۷ هزار واحد مسکونی با ۴۵ هزار میلیارد تومان تسهیلات به بهره برداری رسید. چهار کیلومتر راه روستایی آسفالت شد، همچنین تامین آب شرب در ۳ هزار و ۳۰ روستا به ارزش ۷ هزار میلیارد تومان به انجام رسید.

معاون توسعه روستایی، مناطق محروم و عشایر ریاست جمهوری بهره برداری از ۷ هزار کلاس درس به ارزش ۸ هزار میلیارد تومان، ایجاد ۷۰۰ ایستگاه مخابراتی و بهره برداری از ۶ هزار طرح هادی، بازگشت ۲ هزار قنات به چرخه آبرسانی و شاخص گازرسانی ۹۵ درصدی در روستاها را از دیگر طرح ها عنوان کرد.

وی با اشاره به احیای ۹۰۰ واحد صنعتی و تولیدی در طرح های خرد و خانگی بیان داشت: ۷۰۶ هزار شغل در دولت سیزدهم ایجاد شده و طبق اطلاعات مرکز آمار، نرخ بیکاری در روستاها به ۵٫۹ درصد رسیده است؛ این در حالیست که در دولت گذشته ۶٫۷ درصد بوده است.

مدنی با بیان اینکه رفع موانع تولید برای ۵۰۰ واحد صنعتی و تولیدی هم از دیگر اقدامات انجام شده است، عنوان کرد: در مقوله بیمه روستایی و عشایر، یک میلیون و ۷۰۰ هزار نفر از روستاییان بیمه شدند که ۷۰۰ هزار نفر در دولت سیزدهم بودند که از این تعداد ۲۴۴ هزار نفر زنان سرپرست خانوار هستند.

وی از برنامه ریزی برای تامین ۱۱۰ هزار نیروگاه خورشیدی برای روستاییان خبر داد و گفت: این مهم با همکاری وزارت نیرو، کمیته امداد و بسیج سازندگی انجام می شود.

معاون ریاست جمهوری با بیان اینکه روستا کانون مولد کشور است، گفت: کشور نیازمند امنیت غذایی و خدمات گردشگری و اجتماعی روستاست و باید جایگاه روستایی و عشایر که جایگاه تولید است به نحو شایسته مورد توجه قرار گیرد و برنامه بلندمدت برای آن تعریف شود.

وی با اشاره به اینکه نمایشگاه روستاآباد از روز ۱۲ مهر با حضور یک هزار و ۲۰۰ غرفه کار خود را آغاز کرده و تا ۱۸ مهر ادامه دارد، خاطرنشان کرد: روز جمعه ۵۰۰ هزار نفر و از ابتدای برگزاری نمایشگاه تاکنون بیش از یک میلیون بازدید از نمایشگاه انجام شده است.

مدنی با تاکید بر اینکه رویکرد دولت جلوگیری از مهاجرت روستاییان به شهرهاست، گفت: طرح های خوبی از جمله بسته حمایتی به علاقه مندان بازگشت به روستا و تسهیلات اشتغالزایی ۵۰۰ میلیون تومانی در نظر گرفته شده است.

وی با اظهار اینکه اکنون ۱۹ میلیون روستایی در سراسر کشور وجود دارد، ضمن اینکه روستاهای بالای سه هزار نفر به شهر تبدیل شده است، افزود: اکنون در زمینه آموزش روستاییان در حوزه بازاریابی و ایجاد اشتغال اقداماتی انجام شده و سازمان فنی و حرفه ای در این زمینه ورود کرده است.

سیاوش احمدی میرقائد سرپرست سازمان امور عشایری کشور هم گفت: به مناسبت ۱۵ مهر، روز ملی عشایر و روستا، بهره برداری از ۲۶۰ طرح تولیدی با اعتباری بالغ بر ۲۱۰ میلیارد تومان در مناطق عشایری کشور آغاز شد.

وی گفت، هر ساله به مناسبت روز ملی عشایر و روستا طرح هایی در حوزه عشایری به همت دستگاه های مختلف اجرایی افتتاح می شود. این سازمان هم حسب وظیفه امسال ۲۶۰ طرح را در مناطق عشایری بالغ بر ۲۱۰ میلیارد تومان افتتاح خواهد کرد تا به امر تولید در این مناطق کمک کند؛ ضمن اینکه ۱۷ هزار خانوار عشایری از آثار این طرح ها بهره مند می شوند.

سرپرست سازمان امور عشایری کشور در خصوص بیمه عشایری گفت صندوق بیمه اجتماعی روستاییان، کشاورزان و عشایر متولی این موضوع است، ولیکن روند بیمه کردن جامعه عشایری قابل قبول نیست. اگرچه همکاران ما در صندوق بیمه اجتماعی روستاییان و عشایر همه تلاش خودشان را می کنند. چیزی حدود ۲۲ درصد جامعه عشایری و سرپرست های خانوارهای عشایری بیمه شده اند.

وی کارهای ترویجی، دادن امتیازات بهتر و اجرای قانون بیمه اجتماعی روستاییان در کنار بیمه درمانی را از راهکارهای موثر توجه عشایر به موضوع بیمه دانست و افزود: هم اکنون اساسنامه صندوق در مجلس در دست بازنگری است و شاید با این روندی که در پیش گرفته شده برای امتیازات بیشتری که به این جامعه داده شده، وضعیت بیمه جامعه عشایری بهتر شود. احمدی میرقائد برای توجه بیشتر عشایر به موضوع بیمه، از متولیان امر خواست سن بیمه کردن روستاییان و عشایر را افزایش دهند.

در همین حال بیت الله برقراری مدیرعامل صندوق بیمه اجتماعی کشاورزان، روستاییان و عشایر کشور گفت: از جمعیت ۹ میلیون نفری جامعه روستاییان، کشاورزان و عشایر کشور ۲.۵ میلیون نفر به عضویت صندوق بیمه اجتماعی عشایر درآمدند.

وی ادامه داد: از زمان استقرار دولت سیزدهم ۶۰۰ هزار نفر به عضویت صندوق بیمه اجتماعی روستاییان و کشاورزان و عشایر درآمدند و ۹۰ درصد اعضا هم نسبت به تمدید بیمه نامه خود اقدام کردند.

مدیرعامل صندوق بیمه اجتماعی کشاورزان، روستاییان و عشایر افزود: ۲ میلیون و ۷۰۰ هزار نفر از واجدین شرایط بیمه اجتماعی به عضویت صندوق درآمدند و انتظار می رود با اطلاع رسانی هایی که از طریق سازمان شهرداری ها و دهیاری کشور، نماز جمعه ها و سفرهای استانی می شود، مشارکت مردم برای عضویت از خدمت رسانی این صندوق بیشتر شود.

وی برقراری این بیمه را اختیاری دانست و ادامه داد: دولت در بودجه امسال ۱۶۵ درصد بودجه این صندوق را افزایش داده است که نشانه عزم دولت برای توسعه خدمت رسانی به روستاییان، کشاورزان و عشایر کشور بوده است.

برقراری تصریح کرد: کسانی که عضو صندوق بیمه اجتماعی می شوند مستمری بازنشستگی و اگر در حین کار مشکلی برایشان اتفاق بیفتد از مستمری از کارافتادگی و در صورت فوت، خانواده از حقوق بازماندگی این صندوق استفاده خواهند کرد.

وی شرایط عضویت در صندوق بیمه اجتماعی را ۱۸ تا ۵۰ سال عنوان کرد و گفت: اعضا در این صندوق در ۸ سطح تعیین شده از حداقل ماهانه ۵۰ تا حداکثر ۲۵۰ هزار تومان پرداخت عضویت خواهند داشت تا به تناسب درآمد خود از خدمات این صندوق بهره ببرند.

همچنین مجید جودی معاون بنیاد مسکن انقلاب اسلامی با اعلام اینکه ۳۱۰ هزار واحد نهضت ملی مسکن در روستاها از ابتدای اجرای طرح تاکنون وارد فاز اجرایی شده است، از تحویل ۱۶۰ هزار واحد از این تعداد به مردم خبر داد.

وی روند ساخت واحدهای نهضت ملی مسکن را در روستاها اعلام کرد و گفت: هم اکنون ۳۱۰ هزار واحد مسکونی نهضت ملی مسکن در روستاها وارد فاز عملیات اجرایی شده است.

معاون بنیاد مسکن انقلاب اسلامی ادامه داد: تاکنون بیش از ۱۶۰ هزار واحد نهضت ملی مسکن در روستاها تکمیل و تحویل متقاضیان شده است و ۱۵۰ هزار واحد هم در دست ساخت است.

جودی توضیح داد: از سهمیه ۲۰۰ هزار واحدی سال ۱۴۰۱، اکنون ۱۸۰ هزار واحد عقد قرارداد شده و ۲۰ هزار واحد هم در مرحله جذب و عقد قرارداد بانکی است.

بنیاد مسکن انقلاب اسلامی تعهد کرده است تا یک میلیون و ۶۰۰ هزار واحد نهضت ملی مسکن را در شهرها و روستاها عملیاتی و اجرایی کند.

مراسم روز ملی صادرات با حضور رئیس جمهوری برگزار می شود

معاون ارتقای کسب و کارهای بین المللی سازمان توسعه تجارت ایران با اشاره به برگزاری مراسم روز ملی صادرات در روز ۲۹ مهر با حضور رئیس جمهوری، از تغییرات انجام شده در فرایند انتخاب صادرکنندگان نمونه و ممتاز امسال خبر داد.

به گزارش ایرنا، سید محمد صادق قنادزاده در مورد فرایند انتخاب صادرکنندگان نمونه گفت: فرایند ثبت نام و ارزیابی صادرکنندگان نمونه از چند ماه قبل شروع شده است که یک بخش از این ارزیابی، شامل خود اظهاری و بخشی هم شامل آمار عملکرد صادرات شرکت ها است.

وی با بیان اینکه امسال به لحاظ شکلی و محتوایی تغییرات اساسی در فرآیند انتخاب صادرکنندگان نمونه و ممتاز صورت گرفته است، افزود: به لحاظ شکلی مهم ترین تغییر این است که فرایند انتخاب صادرکننده نمونه به صورت سامانه ای انجام پذیرفته است؛ به طوری که عمده ارزیابی ها از صورت دستی و کارگروهی خارج و به صورت سامانه ای و فراخوان داده از طریق سامانه های رسمی کشور انجام شده است. این شیوه ارزیابی باعث شده شفافیت و دقت در فرایند انتخاب صادرکنندگان نمونه امسال افزایش و حواشی کاهش یابد.

قائم مقام ستاد برگزاری روز ملی صادرات همچنین با اشاره به تعداد شرکت ها و صادرکنندگانی که امسال مورد تجلیل قرار خواهند گرفت، گفت: امسال و همزمان با روز ملی صادرات در مجموع از ۵۰ صادرکننده نمونه تجلیل صورت خواهد گرفت که ۴۰ مورد از این انتخاب ها، در حوزه کالایی خواهد بود که در گروه های کالایی مختلف دسته بندی شده اند و بسته به شاخص های اعلام شده، منتخبان هر گروه کالایی انتخاب می شوند.

وی با اشاره به اهمیت صادرات کالاهای با ارزش افزوده بالاتر افزود: امسال ۵ مورد از صادرکنندگان برتر را از میان شرکت های صاحب محصولات با ارزش افزوده بالاتر و شرکت های دانش بنیان و فناور انتخاب خواهیم کرد.

قنادزاده اظهار داشت: امسال و در روز ملی صادرات متفاوت از سال های گذشته از یک تعاونی برتر هم تجلیل می شود. همچنین از بین SME ها (شرکت های کوچک و متوسط) یک منتخب و از میان شرکت های مدیریت صادرات، یک شرکت در میان صادرکنندگان برتر حضور خواهد داشت و نهایتاً ۵ مورد از صادرکنندگان نمونه و برتر امسال از بین شرکت های حوزه صادرات خدمات اعم از خدمات فنی و مهندسی، گردشگری، صنایع خلاق و.... انتخاب خواهند شد.

به گفته وی، در مجموع و در کنار صادرکنندگان ممتاز، نهایتاً ۵۰ صادرکننده نمونه انتخاب و تندیس صادرکننده برتر به آنها تقدیم می شود.

معاون ارتقای کسب و کارهای بین المللی سازمان توسعه تجارت ایران افزود: بر اساس برنامه ریزی صورت گرفته، ۲۹ مهر و همزمان با روز ملی صادرات، تندیس برترین صادرکنندگان کشور با حضور رئیس جمهوری اهدا و از آنها تقدیر می شود.

سهم ۱.۸ درصدی ایران از ظرفیت تولید محصولات پلیمری جهان

رفع نیازمندی های داخل کشور، رسالت صنعت پلیمر است تا بتوان کشور را از واردات بی نیاز و با فاصله گرفتن از خام فروشی به سوی زنجیره ارزش حرکت کرد. به گزارش ایرنا، سعید اسماعیلی کارشناس صنعت پلیمر دیروز در نشست «توسعه، تولید و صادرات محصولات پلیمری» ضمن اعلام این مطلب سهم ایران از ظرفیت تولید محصولات پلیمری جهان را ۱.۸ درصد و در غرب آسیا ۲۱ درصد اعلام کرد و ادامه داد: حجم صادرات محصولات عمده پلیمری ایران در سال ۱۴۰۱ حدود ۳.۶ میلیون تُن بوده که در مقایسه با جهان و غرب آسیا به ترتیب سهمی حدود ۳ و ۱۵ درصد را به خود اختصاص می دهد. وی تصریح کرد: هدف گذاری شده که ظرفیت تولید در پایان دولت سیزدهم (۱۴۰۴) به ۱۱ میلیون تُن در سال و در سال ۱۴۰۶ به ۱۹.۸ میلیون تُن در سال برسد.

گزارش بانک جهانی در مورد رشد اقتصادی ایران

بانک جهانی در جدیدترین گزارش اعلام کرد رشد اقتصادی ایران در سال ۲۰۲۳ یعنی سال جاری میلادی به ۴٫۱ درصد خواهد رسید که بیش از ۲ برابر رشد اقتصادی ۱٫۹ درصدی کشورهای غرب آسیا و شمال آفریقاست.

به گزارش فارس، بانک جهانی رشد اقتصادی ایران در سال گذشته میلادی را ۳.۸ درصد برآورد کرده است

این نهاد بین المللی در گزارش وضعیت اقتصادی غرب آسیا و شمال آفریقا (منا)، رشد اقتصادی ایران در سال ۲۰۲۲ را در این گزارش به میزان قابل توجهی اصلاح کرده است. بانک جهانی در گزارش ماه اکتبر سال گذشته خود رشد اقتصادی ایران برای سال ۲۰۲۲ را ۲.۹ درصد اعلام کرده بود. بر اساس این گزارش، تراز تجاری ایران از ۳.۵ درصد تولید ناخالص ملی در سال ۲۰۲۲ روند افزایشی به خود گرفته و در سال ۲۰۲۳ به ۴.۸ درصد تولید ناخالص داخلی رسیده است. این رقم در سال ۲۰۲۱ منفی ۳.۱ درصد بوده است.

همچنین تراز مالی دولت که در سال ۲۰۲۲ منفی ۱.۹ درصد بوده، در سال جاری میلادی بهبود پیدا کرده و به منفی ۱.۶ درصد خواهد رسید. این رقم در سال ۲۰۲۱ هم برابر با منفی ۳.۲ درصد بوده است که نشان از روند بهبود این شاخص طی این سه سال دارد. در بخش دیگری از این گزارش، بانک جهانی نرخ تورم ایران را در سال جاری میلادی ۴۲.۶ درصد برآورد کرده که در سال گذشته برابر با ۴۶.۵ درصد بوده است که به این ترتیب کاهش یافته و پیش بینی می شود در سال آینده هم به ۳۵.۸ درصد کاهش یابد.

SABALAN PETROCHEMICAL INDUSTRIES CO
شرکت صنایع پتروشیمی سبلان

آگهی شناسایی پیمانکار

شرکت صنایع پتروشیمی سبلان در نظر دارد عملیات اجرایی فاز یک دیوار فلر را از طریق برگزاری مناقصه عمومی و پس از ارزیابی کیفی متقاضیان به پیمانکار واجد صلاحیت واگذار نماید.

متقاضیان می توانند فرم ارزیابی کیفی را از طریق وب سایت زیر مشاهده و تکمیل نمایند:

WWW.SABALANPICO.COM

لذا به همین منظور از کلیه متقاضیان دعوت به عمل می آید تا ظرف مدت یک هفته از تاریخ نشر این آگهی فرم ارزیابی را از طریق آدرس وب سایت فوق تهیه و سپس نامه اعلام آمادگی و سوابق اجرایی خود را به آدرس ایمیل زیر ارسال نمایند:

TENDER@SABALANPICO.COM

بدیهی است ارسال مدارک به منزله شرکت در مناقصه نبوده و مناقصه گران واجد شرایط از طریق دعوتنامه کتبی به مناقصه دعوت خواهند گردید.

ضمناً شماره تماس ۱۸-۹۶۶۶۷۱۱۷-۰۲۱ (داخلی ۲۹۷۴) برای کسب اطلاعات بیشتر در نظر گرفته شده است.

اخبار *

قیمت در بازارها

هر بشکه نفت سبک آمریکا (وست تگزاس) ▼	۸۲/۷۹ دلار
هر بشکه نفت دریای شمال (برنت) ▼	۸۴/۵۸ دلار
هر اونس (۳۱/۱ گرم) طلا ▲	۱۸۳۲/۵۹ دلار
سکه طلا طرح جدید (به وزن ۸/۱۳ گرم) ▲	۲۸۱۲۰۰۰۰ تومان
سکه طلا طرح قدیم (به وزن ۸/۱۳ گرم) ▲	۲۵۱۰۰۰۰۰ تومان
نیم سکه طلا (به وزن ۴/۰۶ گرم) ▲	۱۵۲۰۰۰۰۰ تومان
ربع سکه طلا (به وزن ۲/۰۳ گرم) ▲	۱۰۱۸۳۰۰ تومان
سکه یک گرمی ▲	۵۹۲۰۰۰۰ تومان
هر گرم طلای ۱۸ عیار (بدون مزد ساخت) ▲	۲۲۸۶۵۰۰ تومان
دلار آمریکا (نرخ فروش بازار آزاد) ▲	۵۰۳۰۰۰ تومان
یورو (نرخ فروش بازار آزاد) ▲	۵۳۲۵۰ تومان
پوند انگلستان (نرخ فروش بازار آزاد) ▲	۶۱۵۴۰ تومان
درهم امارات (نرخ فروش بازار آزاد) ▲	۱۳۸۳۰ تومان
شاخص کل معاملات بورس اوراق بهادار ▼	**۲۰۵۲۸۸۷۸۶۰**

صعود قیمت جهانی طلا و افزایش قیمت ارز و سکه در بازار داخلی

بازار جهانی طلا که در پایان معاملات آخر هفته بورس های بین المللی با صعود قیمت روبرو شد، از صبح دیروز همزمان با حمله نظامی نیروهای حماس به مناطق اشغالی و سرزمین های صهیونیست نشین دوباره برآشفت.

گزارش خبرنگار ما حاکیست: اگرچه بازارهای جهانی دیروز تعطیل بودند، در معاملات الکترونیک هر اونس (۱و۳۱ گرم) طلا با ۲۰ دلار جهش معادل ۱۸۳۳ دلار به فروش رسید.

گزارش خبرنگار ما از بازارهای الکترونیک شرق آسیا حاکیست، این درگیری بی سابقه نظامی باعث نگرانی سرمایه گذاران غربی و تقاضای خرید طلا در معاملات الکترونیک شد و پیش بینی می شود با شروع فعالیت بازارهای رسمی از روز دوشنبه (فردا) شاهد تداوم صعود قیمت طلا در معاملات بین المللی باشیم.

در بازار داخلی هم روز گذشته به تبع صعود قیمت جهانی طلا، بهای انواع ارز و و سکه بالا رفت.

این گزارش می افزاید: هر دلار آمریکا که روز پنجشنبه در معاملات بازار تهران تا مرز ۴۸ هزار و ۵۰۰ تومان سقوط کرده بود، دیروز به محض انتشار خبر حمله نیروهای فلسطینی به اسرائیل تا ۵۱ هزار تومان گران شد.

یورو اتحادیه اروپایی هم دیروز در تهران با ۲۵۰۰ تومان افزایش نسبت به معاملات قبلی ۵۳ هزار و ۳۰۰ تومان به فروش رسید.

از سوی دیگر بهای هر پوند انگلستان که پیش از این ۶۰ هزار و ۳۰۰ تومان بود، دیروز در بازار تهران از ۶۲ هزار تومان فراتر رفت.

درهم امارات متحده عربی هم در معاملات دیروز بازار تهران ۱۵۰ تومان گران شد و ۱۳ هزار و ۸۳۰ تومان به فروش رسید.

از سوی دیگر در بازار طلا بهای هر گرم طلای ۱۸ عیار خام که روز پنج شنبه به ۲ میلیون و ۱۷۰ هزار تومان رسید بود، دیروز دوباره روند صعودی به خود گرفت و تا مرز ۲ میلیون و ۲۹۰ هزار تومان گران شد.

در بازار معاملات مسکوک طلا هم دیروز شاهد جهش قیمت ها بودیم. به طوری که هر قطعه سکه بهار آزادی (طرح جدید) روز گذشته با یک میلیون و ۳۰۰ هزار تومان افزایش ۲۸ میلیون و ۱۰۰ هزار تومان فروخته شد و بهای سکه طلا (طرح قدیم) یک میلیون تومان گران شد.

نیم سکه طلا هم که دیروز دوباره محدوده قیمت ۱۵ میلیون تومان را طی هفته قبل در بازار از دست داده بوده، دوباره پس گرفت و ۱۵ میلیون و ۲۰۰ هزار تومان فروش رفت.

عرضه خودروهای وارداتی از هفته جاری

مجری طرح واردات خودرو ضمن اشاره به ادامه روند واردات خودروها به کشور، از عرضه خودروهای وارداتی که قیمت آن ها مشخص شده، طی هفته جاری خبر داد.

به گزارش ایسنا، مهدی ضیغمی دریک برنامه رادیویی در این باره خاطرنشان کرد: واردات خودروها به صورت انبوه و خرد در حال انجام است. تا پایان مرداد از میان ۳۵ شرکتی که مجوز واردات اخذ کرده اند، ۱۸ شرکت موفق به ثبت سفارش قطعی شده و توانسته اند بخشی از ارز واردات را دریافت کنند. رئیس سازمان توسعه تجارت ایران ادامه داد: از میان این ۱۸ شرکت، تاکنون تقریبا ۱۰ شرکت خودروهای خود را وارد کرده و الباقی در حال طی کردن مسیر واردات هستند. شرکت ها به سبب اینکه منتظر بودند تا در وهله اول مجوزهای استاندارد، محیط زیست و مانند آن را اخذ کنند، سپس ثبت نهایی درخواست ها را در شرکت های بزرگ انجام دهند، این روند طولانی شد. البته که تولید و حمل این خودروها به ویژه اینکه قرار باشد از شرق آسیا وارد شوند، مستلزم یک زمان است. وی ادامه داد: در مرحله اول، طی هفته جاری تحویل خودروهای وارداتی شرکت هایی که قیمت هایشان مشخص شده، انجام خواهد شد و از هفته بعد برای شرکت های معتبری که خودروهایشان از کشور مبدا تولیدکننده بارگیری شده و اسناد حمل داشته باشند، عرضه صورت خواهد گرفت. شرکت ها بسته به توان خود ماهانه امکان واردات ۳۰۰ هزار تا یک میلیون دستگاه را داشته و وارد می کنند.

ضیغمی با بیان اینکه از زمان ثبت نام برای خودروهای وارداتی در اسفند سال گذشته، از میان ۳۴ هزار نفری که در قرعه کشی شرکت داده شده بودند، حدوداً ۳۰ هزار نفر در نوبت دریافت هستند و الباقی انصراف داده اند، گفت: در فاز اول خودرو این ۳۰ هزار نفر تحویل داده می شود.

وی در رابطه با منبع تامین ارز برای واردات خودروها تصریح کرد: ارز خودروهای وارد شده تاکنون تامین شده و تا پایان سال جاری حداقل یک میلیارد یورو مصوبه وجود دارد که می توانیم از ارز صادرات غیر، استفاده کنیم. برای بیش از این هم چنانچه محل سرمایه گذاری خارجی یا منابع خارجی وجود داشته باشد، می توان از آن برای واردات خودرو استفاده کرد.

شرکت نساجی حجاب شهرکرد

آگهی مناقصه عمومی
یک مرحله ای (نوبت اول)

شرکت نساجی حجاب شهرکرد (سهامی خاص) در نظر دارد **«تهیه، طبخ و توزیع غذای روزانه به تعداد (حدوداً) ۵۰۰ پرس»** برای کارکنان خود (در محل کارخانه های واقع در شهرکرد و نجف آباد) را به مدت یک سال به پیمانکار واجد شرایط از طریق برگزاری مناقصه عمومی یک مرحله ای واگذار نماید.

۱ـ سپرده شرکت در مناقصه ۵/۰۰۰/۰۰۰/۰۰۰ ریال (به حروف: پنج میلیارد ریال) است که به صورت ضمانت نامه بانکی یا واریز نقدی به شماره شبای IR۰۷۰۵۰۹۰۰۲۰۲۱۸۱۶۰۰۱۰۳۶۵۰۳۰۰۱ نزد بانک سینا شعبه سعدی شهرکرد کد ۱۲۲۱ انجام می شود.

۲ـ کارفرما در رد یا قبول هر یک و یا کلیه پیشنهادات مختار است.

۳ـ هزینه آگهی روزنامه و سایر هزینه های برگزاری برعهده برنده مناقصه می باشد.

۴ـ هزینه خرید اسناد مبلغ ۳/۰۰۰/۰۰۰ ریال می باشد.

متقاضیان می توانند نسبت به دریافت و تحویل اسناد مناقصه تا ساعت ۱۶ روز شنبه مورخ ۱۴۰۲/۰۷/۲۹ از طریق مراجعه به واحد مالی / دبیرخانه شرکت اقدام نمایند.

زمان و مکان بازگشایی پاکت ها: روز دوشنبه مورخ ۱۴۰۲/۰۸/۰۱ ساعت ۱۲ ظهر در محل دفتر مرکزی به صورت غیرحضوری

آدرس کارخانه: شهرکرد، کیلومتر ۷ جاده خوزستان، کارخانه واحد ۱، واحد مالی، تلفن: ۳۳۳۹۹۱۳۶-۰۳۸

آدرس دفتر مرکزی (دبیرخانه): تهران، خیابان قائم مقام فراهانی، پایین تر از خیابان شهید مطهری، کوچه الوند، پلاک ۹، تلفن: ۸۸۵۵۶۶۵۷-۰۲۱

شرکت ترانسفورماتور توزیع زنگان

آگهی مناقصه شماره ۱۴۰۲/۳۰۴۰
شرکت ترانسفورماتور توزیع زنگان

در نظر دارد از طریق مناقصه نسبت به تعویض ریل، قرقره و کابلهای قدرت و فرمان تعداد دو دستگاه جرثقیل دروازه ای ده تن اشتال با طول دهانهٔ چهل متر واقع در محوطه روباز این مجموعه اقدام نماید. لذا از تأمین کنندگان واجد شرایط و دارای سوابق مرتبط درخواست می گردد در صورت تمایل به همکاری با شماره تلفن ۳۳۷۹۱۱۷۹-۰۲۴ تماس حاصل نموده و حداکثر تا پایان وقت اداری روز دوشنبه مورخ ۱۴۰۲/۰۸/۰۱ نسبت به تحویل حضوری اسناد مناقصه و یا از طریق پست این شرکت به آدرس زیر اقدام نمایند.

لازم به ذکر است جهت دسترسی به مدارک و شرایط شرکت در مناقصه می توانید به سایت این شرکت به آدرس ذیل مراجعه فرمایید:

WWW.TTZCO.COM

(هزینه چاپ آگهی به عهده برنده مناقصه می باشد)

آدرس: زنجان، کیلومتر ۴ جاده تهران، جنب شرکت ایران ترانسفو
شرکت ترانسفورماتور توزیع زنگان (واحد خرید و سفارشات)

صنایع سیم لاکی اشراق (سهامی خاص)

آگهی مناقصه عمومی
شماره EMWI-1402-10
صنایع سیم لاکی اشراق

در نظر دارد خرید یک دستگاه تصفیه آب به روش اسمز معکوس با ظرفیت حداکثر ۶ مترمکعب در شبانه روز خود را از طریق مناقصه عمومی به تأمین کنندگان واجد شرایط واگذار نماید.

لذا از کلیه شرکتهای معتبر ذیربط که مایل به همکاری می باشند، درخواست می گردد جهت اخذ اطلاعات بیشتر با شماره تلفن ۳۲۲۲۱۲۷۰-۰۲۴ از ساعت ۸-۱۷ تماس حاصل نموده و نسبت به دریافت اسناد و مشخصات کامل (از طریق سایت www.iran-transfo.com و یا اعزام نماینده خود به همراه معرفی نامه جهت اخذ مدارک) و ارسال پاسخ از طریق پست حداکثر تا تاریخ ۱۴۰۲/۰۷/۲۴ اقدام نمایند. صنایع سیم لاکی اشراق در رد یا قبول پیشنهادات ارائه شده مختار است.

هزینه چاپ آگهی به عهده برنده مناقصه می باشد.

آدرس: زنجان، شهرک صنعتی شماره یک (اشراق)، خیابان تیر، خیابان روزبه ۱، پلاک ۳۸، کدپستی ۴۵۳۳۱۵۸۴۴۸

اطلاعات ۱۳۰۵
* یکشنبه ۱۶ مهر ۱۴۰۲ * ۲۲ ربیع الاول ۱۴۴۵
* ۸ اکتبر ۲۰۲۳ * سال نودوهشتم * شماره ۲۸۵۰۱
ettelaat.com ettelaatonline

خط ارتباطی با مردم

۰۲۱-۲۲۲۲۶۰۹۰ ertebat@ettelaat.com

این دبستان برای کلاس چهارم معلم ندارد!

دبستان پسرانه شهید داودآبادی در منطقه ۷ تهران برای کلاس چهارم معلم ثابت ندارد و هر روز یک نفر به این عنوان در کلاس درس دانش‌آموزان حاضر می شود که عقب‌ماندگی تحصیلی آنان را به همراه می‌آورد. مشکل را با مدیر مدرسه هم که در میان می گذاریم، می گوید فعلاً برای این کلاس معلم نداریم و خودتان موضوع را به آموزش و پرورش منطقه اعلام کنید!

• پدر دانش‌آموز

قدردانی از راه‌اندازی متروی پرند

به عنوان شهروندی که تصمیم داشتم به شهر جدید پرند به امید اجاره مسکن ارزانتر نقل مکان کنم؛ از خبر راه‌اندازی متروایین شهر بسیار خوشحال شدم واز شهرداری وشرکت بهره‌برداری متروتشکر وقدردانی می کنم، که البته امیدوارم راه‌اندازی متروباعث افزایش اجاره مسکن در این منطقه توسط بنگاه‌داران سودجو نشود!

• شهروندی از شهر جدید پرند

مشاغل آزاد هم مشمول مزایای دولت شوند

با این که گرانی ها و کسادی کسب و کارها، مشکلات معیشتی بسیاری از خانواده های آنان را افزایش داده است، برنامه های دولت فقط در زمینه افزایش حقوق کارمندان است، به گونه ای که از حالا میزان افزایش حقوق آنان در سال آینده را هم مشخص کرده است! دارندگان مشاغل آزاد که باید به فکر تأمین هزینه های اجاره مغازه، آب و برق و پرداخت مالیات کسب و کارهای خود باشند، در کدام بخش از خدمات و توجهات دولت قرار دارند؟ انتظار می رود که دولت تسهیلات و مزایایی هم برای این قشر از افراد جامعه در نظر بگیرد.

• از دارندگان مشاغل آزاد

تبلیغ برای خرید املاک در ترکیه!

مدتی است که برخی از سلبریتی ها به منظور کسب درآمد بیشتر برای خرید املاک در کشور ترکیه تبلیغ و فعالیت می کنند و در فضای مجازی و شبکه های معاند درصدد تشویق مردم برای سرمایه گذاری در آن کشور برمی آیند که این کار علاوه بر خروج سرمایه های مردم، وسیله ای برای تبلیغ مهاجرت از ایران است که انتظار می رود پلیس فتا در این رابطه اقدام کند.

• تلفن به خط ارتباطی

به جای افغانی باید گفت افغان!

وزیر کشور در مصاحبه ای گفته است حدود ۵ میلیون «افغانی» در ایران سکونت دارند، که این عنوان نادرست است و باید افغان یا افغانستانی گفته شود، زیرا پول ملی این کشور «افغانی» نام دارد.

• خواننده روزنامه اطلاعات

راه روستا ۳۵ سال، نیمه کاره مانده است

اهالی روستاهای قشلاق پایین و قشلاق بالا که شهیدان بسیاری را تقدیم انقلاب کرده‌اند، از دولت به جز تکمیل راه روستاهای یاد شده در شهرستان هریس استان آذربایجان شرقی چیزی نمی خواهند، زیرا عملیات ساخت این جاده ۱۵ کیلومتری از ۳۵ سال پیش به حال خود رها شده است و هر بار هم که به فرمانداری و راه و شهرسازی هریس مراجعه می کنیم، می گویند برای این کار امسال بودجه نداریم و سال آینده آن را تکمیل می کنیم، اما وعده‌شان بازهم عملی نمی شود و این در حالی است که زمستان ها جاده روستایی قشلاق براثر بارش برف وباران مسدود وارتباط روستائیان بادیگر نقاط ماه‌ها قطع می شود.

• مشهدی علی قشلاقی ـ هریس (آذربایجان شرقی)

به سگ گردانی در خیابان‌ها پایان دهند

سگ گردانی شبانه در خیابان های ستارخان، دریان نو، حبیب الله، کجور و خارک موجب آلوده شدن باغچه ها و پیاده روها به فضولات آنها و انتشار بوی مشمئز کننده و به خطر افتادن سلامت شهروندان می شود که ضرورت دارد شهرداری یا نیروی انتظامی منطقه با اجرای تدابیری به سگ گردانی در این خیابان ها پایان دهند.

• از ساکنان غرب تهران

اتهام‌زنی به مخالفان مهاجرت‌های بی‌رویه!

در حالی که وزیر کشور از سکونت حدود ۵ میلیون افغان به صورت رسمی و غیررسمی در ایران خبر داده است و بسیاری از کارشناسان حضور این تعداد اتباع بیگانه را در ایران، که بیشتر آنان غیرقانونی هم هستند، خطرناک می دانند، بعضی از روزنامه ها به دفاع از این وضع پرداخته‌اند و برضرورت حمایت بیشتر از مهاجران یادشده تأکید کرده‌اند. در شرایطی که مهاجران غیرقانونی افغان فرصت های شغلی بسیاری را از جوانان هموطن ما گرفته‌اند، بر حاشیه نشینی شهرها و مشکلات دولت در این ارتباط افزوده‌اند و ترکیب جمعیتی ایران را برهم زده‌اند، متهم کردن مخالفان ادامه این روند به تلاش برای جنگ افروزی میان کشورمان و افغانستان، چه مفهوم و دلایلی دارد؟

• هموطن

خانه کافه «آندره گدار» را تعطیل نکنند

خانه «آندره گدار» معمار معروف فرانسوی به عنوان یک شاهکار اصیل معماری در منطقه ۶ شهرداری تهران شناخته می شود. این بنا متأسفانه سال ها به حال خود رها شده بود و مدتی هم از سوی دانشگاه تهران استفاده می شد و آسیب های زیادی به آن وارد شده بود که بعد از مدتی، گروهی از جوانان با ذوق توانستند این خانه را مرمت کنند و این شاهکار برجسته معماری را به صورت کافه درآورند و در عین حال که برای عده‌ای شغل ایجاد کنند، آیا انصاف است که به دلیل اختلافات سلیقه‌ای این کافه را تعطیل و به یک بنای فرهنگی خسارت وارد کنند و این جوانان هم شغل خود را از دست بدهند؟ امیدوارم که این پیغام به گوش مسئولان برسد.

• شهروندی از منطقه ۶ تهران

فرمانده مرزبانی فراجا:

۹۰ درصد کالای قاچاق از معابر رسمی کشور وارد می شود

سرویس خبر: فرمانده مرزبانی فراجا گفت: ۹۰ درصد قاچاق کالا از معابر رسمی کشور و بیشتر به عنوان ته لنجی انجام می شود.

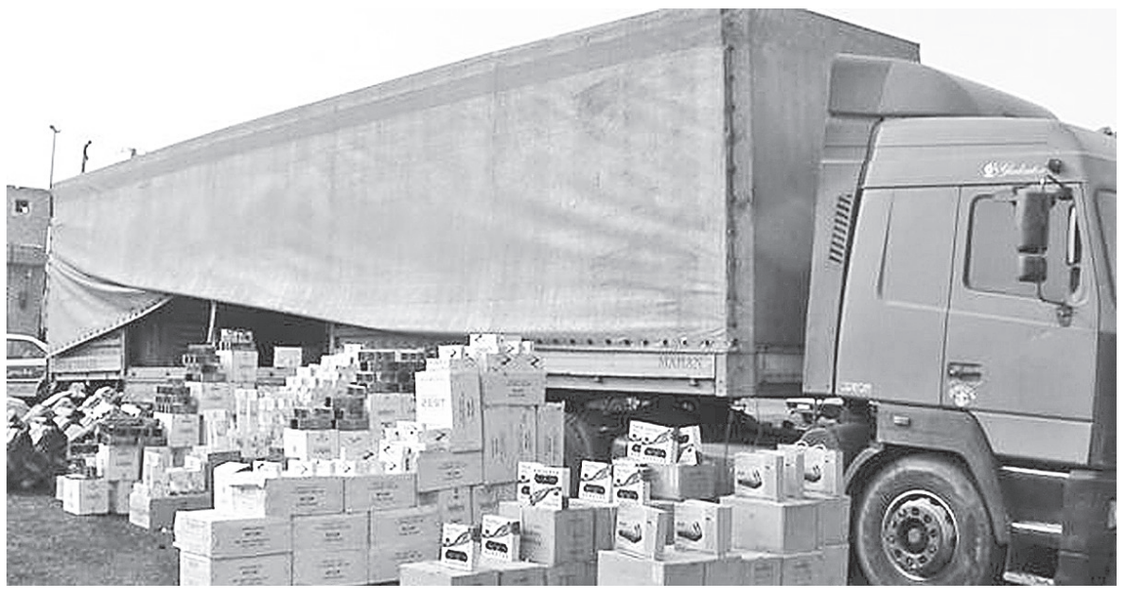

کشف کالای قاچاق از یک دستگاه تریلر

خبر اجتماعی

سردار احمدعلی گودرزی مبارزه با قاچاق را اولویت اصلی مرزبانی دانست و اظهار داشت: یکی از اولویت های مرزبانی و اولویت های کشور بحث مبارزه با قاچاق است، و با عوامل آن برخورد می کنیم، ما یکی دو روز گذشته با حضور فرمانده کل انتظامی ۱۳۰۰ تن انواع کالاهای قاچاق شامل تلویزیون، یخچال و غیره را که در داخل کشور با بهترین کیفیت می سازیم، امحاء کردیم و همچنین ظرف ۶ ماه گذشته قریب به ۲۰۰۰ قبضه انواع سلاح ضبط کردیم که بیش از ۹۰ درصد آنها جنگی است که این خواست دشمن است، در زمان اغتشاشات سال گذشته فقط مرزبانی ۳۰۰۰ قبضه سلاح در شمال غرب و غرب کشور کشف کرد که عمده آنها در درگیری های مسلحانه بوده است.

گودرزی با اشاره به بازگشایی معابر برای کولبری در مرزها، گفت: خوشبختانه اخیراً دستور داده شده است که کولبرها در زمان و مکان مشخصی در چندین منطقه مانند کردستان، سیرانبند، مریوان، بانه و سردشت قسمت هایی باز شود تا کولبران امرار معاش کنند که ۶ نقطه اینها، در استان سیستان و بلوچستان است و با توجه به مشکلاتی که در این استان دولتمردان کشورمان و همچنین ستاد کل نیروهای مسلح عنایت داشتند و دستور دادند و معابر باز شده است.

نقش فرماندهی مرزبانی در دیپلماسی مرزی

فرمانده مرزبانی فراجا باشاره به نقش و مسئولیت فرماندهی مرزبانی در دیپلماسی مرزی گفت: در مرزهای کشورمان ساز و کاری فراهم شده است تا هر کسی که بخواهد از مرز عبور کند حتی یک مقام مسئول حتماً باید مرزبان ما آن را تأیید کند، مرزبانان ما از وزارت امور خارجه استوارنامه دریافت می کنند.

گودرزی با بیان این که ۸ هزار و ۷۵۵ کیلومتر مرزهای خشکی و دریایی داریم، افزود: ۲۷۰۰ کیلومتر مرز دریایی داریم که بعد از روسیه و چین بیشترین همسایه ها را داریم که ۱۵ کشور همسایه ما هستند و تنوع آب و هوایی بسیار زیادی بعضی جاها در زمستان ۳۰ تا ۴۰ درجه سرما در آذربایجان غربی و کردستان و جاهای دیگر است.

به گزارش تسنیم، وی با اشاره به وضعیت مرزهای جمهوری اسلامی، افزود: با آموزش های تخصصی، ساختار مرزبانی که در سال ۱۳۹۸ به عرض فرمانده معظم کل قوا رسید، ستاد کل نیروهای مسلح یک طرح جامع مرزبانی را به خدمت معظم له ارائه دادند و ایشان هم عنایت فرمودند و موافقت کردند ساز و کاری فراهم شود الان در مرزها هم از حیث نیروی متخصص مرزی و هم تجهیزاتی و پشتیبانی مردم استیفای حقوق مرزنشینان از نظر قانون بر عهده مرزبانان است.

وی ادامه داد: قریب به ۴ میلیون نفر مرزنشین داریم که همه آنها مرز یاران افتخاری ما هستند و باعث افتخار است که امنیت مردم غیور و سلحشور و بزرگواری را تأمین می کنیم که در مرزهای کشور از صداقت بسیار بالایی برخوردار هستند.

فرمانده مرزبانی انتظامی با اشاره به نحوه کنترل مرزهای کشور، ادامه داد: اکنون مرزهایمان را بیشتر انسان محور کنترل می کنیم. البته توأماً آموزش های تجهیزات و سیستم های الکترونیک، اپتیک و انواع پهپادها را برای پایش تصویری مرزهایمان داریم، جوانان برومندی در ستاد مرزبانی کشور در حال مطالعات و تحقیقات لازم هستند که بتوانیم مرزبانی را در آینده بر اساس معماری که انجام گرفته است، جلو ببریم.

وی ادامه داد: ما عمدتاً از فناوری های داخلی استفاده می کنیم، اعتباراتی که در کمیسیون مرز با حضور وزیر محترم کشور انجام و پیشنهاد شده است که برای انسداد الکترونیکی، انواع حسگرها و حتی دیوارهای مغناطیسی تدارک دیده شود که به تدریج اعتباراتش از طریق ستاد کل نیروهای مسلح و دولت تأمین می شود.

گودرزی تاکید کرد: در این زمینه رئیس جمهوری وقتی مصوبه‌ای داشت که در مرزها ظرف یکی دو سال در مورد انسداد مرزها و به ویژه الکترونیکی و اپتیکی کردن آن بتوانیم نیازهای مرزهایمان را از طریق فیبر نوری تأمین کنیم و اکنون نیز تجهیزات هوشمندی در مرزها داریم که حریف را رصد می کنیم و به ویژه در جنوب شرق و در دریا کاملاً سیستم هایی در اختیار مرزبانان است که اشراف اطلاعاتی ما را افزایش داده است؛ به فضل الهی اشراف مان الان اشراف بسیار بسیار عالی است کاملاً تسلط لازم را داریم و دلیلش این است که هم افراد باتجربه، هم افراد با صلاحیت و هم افراد متخصص توأم با تجهیزات امروز در اختیار ما قرار دارند.

گودرزی با تأکید بر روابط دیپلماسی قوی مرزبانی با مرزبانان کشورهای همسایه، افزود: ما هماهنگی های مرزی با مرزبانان کشورهای همسایه داریم که این روابط بسیار قوی است، الان با ارتش و مرزبانی های عراق، ترکیه، پاکستان و سایرکشورهای همسایه هماهنگی خیلی خوبی داریم که با همدیگر اطلاعات مان را رد و بدل می کنیم که این رد و بدل کردن اطلاعات باعث شده است بر بر حریف مان که همان قاچاقچیان سلاح و مهمات یا انسان هستند کاملاً اشراف خوبی را پیدا کنیمو قابل اطمینان است.

وی با اشاره به حضور اتباع بیگانه در مرزهای جنوب شرق و شرقی، اظهار داشت: در شش ماهه اول امسال فقط مرزبانی عمدتاً در جنوب شرق ۹۰ هزار نفر را دستگیر کرده است یعنی کسانی که قصد تجاوز یا ورود به داخل کشور را داشتند، دستگیر کردیم و در فرآیندی به کشور متبوع شان عودت دادیم، یعنی روزانه ۵۰۰ نفر را دستگیر کرده‌ایم.

اداره یک طرفه بعضی از مرزها

فرمانده مرزبانی فراجا تاکید کرد: در تابستان ۱۴۰۰ بعضی اوقات روزی ۲ تا ۳ هزار نفر پناهجوی افغانستانی را راه می دادیم و در حد امکان مان از آنها پذیرایی می کردیم و آنان را ناموس خودمان می دانستیم و در این چند سال هم جمهوری اسلامی واقعاً با رأفت و از همه توان خودش استفاده کرده، اخیراً وزیر کشور در جلساتی که من نیز حضور داشته‌ام، طرح ساماندهی اتباع بیگانه را در دستور کار قرار دادند، البته ما هم از کشورهای همسایه‌مان انتظار داریم که به قوانین و مقررات کشور ما توجه داشته باشند.

وی با اشاره به عدم کنترل مرزها توسط برخی از همسایگان مرزی، ادامه داد: برخی از کشورهای همسایه حتماً باید مرزهایشان را مراقبت کنند تا یکطرفه مرزها اداره نشود؛ متأسفانه بعضی از مرزهایمان با کشورهای همسایه یک طرفه اداره می شود، ما تقاضا کردیم از دوستان که ما کمک می دهیم و شما بیایید مرزهایتان را تقویت کنید تا اصول دیپلماسی رعایت شود.

انسداد الکترونیکی و به کارگیری انواع حسگرها و دیوارهای مغناطیسی را پیشنهاد کرده‌ایم

فرمانده کل انتظامی کشور خبر داد

طرح برخورد با سارقان سابقه دار و اشرار بزودی اجرا می شود

سرویس حوادث: فرمانده کل انتظامی کشور گفت: پیام ما به اراذل و اوباش این است که اگر هوس گردن کشی کنند، با حکم قانون گردن آن ها را پایین می آوریم؛ پلیس به هیچ عنوان اجازه نمی دهد اراذل و اوباش چه در فضای حقیقی و چه در فضای مجازی عرض اندام کنند.

مراسم صبحگاه انتظامی کل کشور در تهران

خبر اجتماعی

سردار احمدرضا رادان دیروز در حاشیه مراسم صبحگاه انتظامی کل کشور در جمع خبرنگاران با اشاره به اقدامات جدید پلیس در حوزه مقابله با سرقت گفت: برخی از سارقان به دفعات سرقت کرده اند و در واقع این کار شغل و کسب آن ها محسوب شده است، به همین دلیل در آینده‌ای نزدیک با هماهنگی قوه قضاییه این افراد را به طور هوشمند رصد می کنیم و در هر لحظه و مکان تحت نظارت و رصد پلیس خواهند بود.

فرمانده کل انتظامی با تاکید بر این که پیش بینی می کنیم با این اقدامات سرقت به شدت کاهش و رضایت مردم افزایش پیدا کند، ادامه داد: البته از مردم درخواست می کنیم که از اموال خود حفاظت کنند و سارقان را در اجرای اهداف شوم خود ناکام بگذارند.

وی همچنین به لزوم تامین مسکن سازمانی برای پلیس اشاره کرد و گفت: در نظر داریم با صحبت هایی که با رئیس جمهوری، رئیس قوه قضائیه و دیگر مسئولان کرده‌ایم، بتوانیم تا ۳ سال آینده ۱۰۰ هزار مسکن سازمانی برای نیروهای پلیس بسازیم.

رادان همچنین در مراسم صبحگاه مشترک با قدردانی از تلاش ها و مجاهدت های شبانه روزی تمامی همکاران انتظامی اش در سراسر کشور تاکید کرد: ماحصل این تلاش ها، مجاهدت ها و سخت کوشی ها هدیه امنیت و آرامش به مردم است. بی شک اقدامات شما در طول شبانه روز در تمامی ماموریت های پیش رو و ماموریت های محوله و ذاتی ماحصل آن همان هدیه آسایش و امنیت به مردم است.

وی در بخش دیگری از سخنانش با تاکید بر این که شهروند قانون مدار یک بعد از انتظام ملی است، افزود: پلیس خدمتگزار تکلیف شهروندی خود را به ظهور می رساند و حقوق شهروندی را تقدیم مردم می کند؛ بال قانون مداری از سمت مردم و بال خدمتگزاری از سمت پلیس می تواند انتظام ملی را در تمام سطوح بروز دهد و بر مجموعه ای از شهر و کشور امنیت فراگیر حاصل شود.

رئیس پلیس ادامه داد: اقدامات همکاران در مجموعه انتظامی اقتدار و تحسین فراوان را تجلی بخشید؛ امروز پلیس نه فقط در انتظام داخلی بلکه در امنیت ملی نقش آفرین و اثرگذار است. همچنین امروز پلیس در جبهه مقاومت نقش پررنگی دارد.

همچنین به گزارش خبرنگاران «اطلاعات» از سراسر کشور، مراسم صبحگاه انتظامی صبح دیروز به مناسبت هفته فراجا در مراکز استان ها برگزار شد.

زلزله افغانستان مشهد را لرزاند

سرویس حوادث: وقوع چند زلزله شدید در افغانستان و احساس آن در شرق کشورمان و به ویژه مشهد، سبب شد شمار زیادی از مردم اماکن مسقف را ترک کنند و به خیابان ها پناه ببرند.

صبح دیروز پس از وقوع ۲ زمین‌لرزه نسبتا شدید در افغانستان که در بخش هایی از استان خراسان رضوی و از جمله مشهد هم احساس شد، بار دیگر زلزله‌ای به بزرگی ۴.۱ ریشتر افغانستان را لرزاند و پس از آن، پس لرزه ها تکرار شد.

بر اساس گزارش مرکز لرزه‌نگاری کشور این زمین‌لرزه ساعت ۱۰ و ۲۵ دقیقه دیروز در عمق ۱۵ کیلومتری زمین رخ داد و همچنین چند زلزله دیگر و با قدرت کمتر در افغانستان اتفاق افتاد.

همچنین محسن نجات، مدیرکل مدیریت بحران استانداری خراسان رضوی گفت: زلزله در خاک افغانستان اتفاق افتاد و با مرز ما در شرق تایباد حدود ۸۸ کیلومتر فاصله داشت، که تا ظهر دیروز بیش از ۳۶ مورد پس‌لرزه به وقوع پیوست.

خبر

نیروگاه تمام ایرانی تولید انرژی بزودی آغاز به کار می کند

سرویس خبر: معاون سرمایه گذاری و اقتصادی سازمان انرژی اتمی ایران گفت: این خبر خوب در روزهای آینده اعلام خواهد شد که نیروگاه تمام ایرانی تولید انرژی توسط متخصصان داخلی در حال ساخت است و به زودی افتتاح می شود.

به گزارش خبرنگار ما در مشهد، شهرام ملازاده در مراسم گشایش پنجاه و چهارمین نمایشگاه تخصصی دستاوردهای صنعت هسته‌ای کشور که تا ۱۹ مهرماه در دانشگاه فرهنگیان مشهد در حال برگزاری است اظهار داشت: همه بخش های نمایشگاه با کمک شرکت های دانش بنیان داخلی انجام می شود و روی کمک آن ها حساب می کنیم. شرکت های دانش بنیان ما با برخی از شرکت های بزرگ دنیا شانه به شانه در حال حرکت هستند و به صنعت هسته‌ای کمک می کنند.

محمدتقی شجاعی، مدیر امور نمایشگاه های سازمان انرژی اتمی نیز در خصوص نمایشگاه تخصصی دستاوردهای صنعت هسته‌ای اظهار کرد: پنجاه و چهارمین نمایشگاه تخصصی دستاوردهای صنعت هسته‌ای کشور در راستای جهاد تبیین که مورد تاکید مقام معظم رهبری است، از ۱۵ تا ۱۹ مهرماه در دانشگاه فرهنگیان مشهد کار خود را آغاز کرده است و آخرین دستاوردهای صنعت هسته‌ای در حوزه های مختلف در معرض دید عموم قرار می گیرد.

هلاکت ۲ شرور به‌نام در شرق کشور

سرویس حوادث: فرمانده انتظامی خراسان جنوبی گفت: ۲ شرور معروف و به‌نام شرق کشور در درگیری مسلحانه با ماموران انتظامی استان در منطقه کویری «حلوان» شهرستان طبس به هلاکت رسیدند.

سردار حسن شجاعی نسب افزود: با دریافت اطلاعاتی مبنی بر تحرک اشرار مسلح و کاروان قاچاقچیان مواد مخدر در بخش های کویری شهرستان طبس، پیگیری موضوع به صورت ویژه در دستور کار تیم های عملیاتی مبارزه با مواد مخدر و خراسان جنوبی قرار گرفت و آن ها با اجرای طرح های عملیاتی اطلاعاتی و شناسایی دقیق مسیر تردد و تحرکات قاچاقچیان مواد مخدر، ۲ دستگاه موتورسیکلت تیزرو با ۴ نفر از اشرار مسلح را در محور کویری طبس ـ یزد، منطقه کویری حلوان شناسایی کردند که راکبان موتورسیکلت ها به محض مشاهده مأموران پلیس به سمت آنان تیراندازی کردند که در تبادل آتش پلیس و اشرار مسلح و سرانجام با آتش پرحجم پلیس، ۲ شرور معروف و بدنام شرق کشور به هلاکت رسیدند.

دستگیری عوامل ایجاد ناامنی در اقبالیه قزوین

سرویس حوادث: فرمانده انتظامی قزوین از بازداشت عوامل حمله به برخی منازل اتباع خارجی در شهر اقبالیه این استان خبر داد.

سردار علی ابراهیمی با اشاره به انتشار کلیپی در شبکه های اجتماعی از حمله تعدادی از افراد خودسر به محل سکونت اتباع خارجی در شهر اقبالیه که موجب جریحه دار شدن افکار عمومی شد، از اقدامات اطلاعاتی و عملیاتی فوری پلیس برای شناسایی و دستگیری عوامل این اقدام مجرمانه خبر داد.

وی افزود: ماموران پلیس امنیت عمومی استان قزوین با همکاری عوامل انتظامی شهرستان قزوین بلافاصله با اقدامات اطلاعاتی و فنی موفق به شناسایی و بازداشت ۱۹ متهم در این زمینه شدند که افراد دستگیر شده با تشکیل پرونده به مراجع قضایی معرفی شدند.

SAIPA

Annoiuncement of the extension of the time of the auction for the sale of shares of Pars Industry Development Foundation Automobile Manufacturing Company (Private Equity)

SAIPA Automotive Group originally and representatively intends to transfer 100% of the shares of Pars Industry Development Foundation Automotive Company (private equity Co.) at once and in cash with the following specifications and conditions through a public auction:

1. Name of the company: Pars Industry Development Foundation Automobile Manufacturing Co (Private Equity)
2. Registered capital: 1,000,000 IRR divided into 1,000 shares of 1,000 IRR each.
3. The main activity of the company:
According to Article 2 of the Company Statutes, the main activity of the company is to design, manufacture, assemble, export, buy and sell all kinds of gasoline, diesel and dual-fuel vehicles, including heavy and light trucks, pickup, minibuses, buses and passenger cars and all types of driving force (powertrains) of gasoline, diesel and CNG fuel cars, including engines, gearboxes, auxiliary gears, axles, drive shafts, as well as designing, manufacturing, importing, exporting, buying and selling of all kinds of spare parts for mentioned vehicles.
4. Date of establishment: 2003
5. The total base value of the company is 42,124,000 million IRR.
The total value of transferable shares is 42,124,000 million IRR
6. The announced price is the base price of the stock. Obviously, the highest offered price is the basis of the transaction price.
7. Individuals and legal entities who wish to participate in the auction must deposit 5% of the transaction price (the amount of 2,106,200 million IRR) to the account number 1102606461149 at Sepeh Bank, SAIPA branch, code 1102, IBAN number: IR 830150000001102606461149 and submit the receipt to SAIPA Company in a special deposit envelope, or obtain a bank guarantee for the aforementioned amount and submit the receipt to SAIPA Company in a special deposit envelope.
8. In order to verify the general qualification and eligibility of the buyers based on the rules, regulations and policies of the Ministry of Industry, Mining and Trade, the buyers must complete and submit the forms attached to the auction documents for review.
9. Purchasers must submit their offers clearly and without any conditions, mentioning their address and contact number in three envelopes for participation in the auction, including envelope A: containing envelopes B and C. Envelope B: containing documents related to the review Qualification of buyers, mentioned in paragraph 8), the copy of the last official newspaper of the authorized signatories and the completion of the conditions of participation in the auction with the words "Read and Accepted". Envelope C: containing the price proposal form along with the original receipt of 5% of the price of the transaction in paragraph 7 and should be delivered to the SAIPA secretariat unit and receive a receipt no later than 14:00 on october 23, 2023.
10. Respected applicants can obtain more information, receive documents and forms to participate in the auction and arrange for a visit every day from 8:00 AM to 14:00 PM, from the date of advertisement, please refer to the address: SAIPA company located in Tehran-kilometer 15 of Shahid Lashgari highway, special road for Karaj, management of investment affairs and economic studies, or call 02144196949 and 02148952663.
11. The envelopes of the participation in the auction will be opened at 14:00 on, the november 11, 2023 at the location of the company.
12. Requests received after the mentioned date will not be processed.
13. Other relevant information and details are included in the auction documents.
14. Ambiguous, incomplete, conditional, and non-paid deposit offers and those offers received after the expiration of the advertisement period will not be processed.
15. If the winner of the auction refuses to pay the funds and sign the contract within the set deadline, his deposit will be confiscated in favor of the company and SAIPA will proceed to sign the contract with the next bidder.
16. SAIPA Group is free to accept or reject one or all offers. Submitting an offer does not create a right for the participant in the auction.

SAIPA Iranian Car Manufacturing Company

سایپا

آگهی تمدید زمان مزایده فروش سهام شرکت خودروسازی بنیان توسعه صنعت پارس (سهامی خاص)

گروه خودروسازی سایپا اصالتا و وکالتا در نظر دارد ۱۰۰ درصد از سهام شرکت خودروسازی بنیان توسعه صنعت پارس (سهامی خاص) را بصورت یکجا و بصورت نقد با مشخصات و شرایط ذیل از طریق مزایده عمومی واگذار نماید:

۱) نام شرکت: خودروسازی بنیان توسعه صنعت پارس (سهامی خاص)
۲) سرمایه ثبت شده: ۱،۰۰۰،۰۰۰ ریال منقسم به ۱،۰۰۰ سهم ۱،۰۰۰ ریالی.
۳) فعالیت اصلی شرکت:
موضوع فعالیت اصلی شرکت طبق مفاد ماده ۲ اساسنامه عبارتست از طراحی، ساخت، مونتاژ، صادرات، خرید و فروش انواع خودروهای بنزینی، دیزلی و دوگانه سوز شامل انواع کامیون های سنگین و سبک، وانت، مینی بوس، اتوبوس و خودروهای سواری و کلیه قوای محرکه خودروهای بنزینی، گازوئیلی و گاز سوز از جمله موتور، گیربکس، کمک دنده، اکسل ها، میل گاردان و همچنین طراحی، ساخت، واردات، صادرات، خرید و فروش انواع لوازم یدکی و قطعات یدکی خودروهای مزبور می باشد.
۴) تاریخ تاسیس: ۱۳۸۲
۵) ارزش پایه کل شرکت: ۴۲،۱۲۴،۰۰۰ میلیون ریال.
ارزش کل سهام قابل واگذاری: ۴۲،۱۲۴،۰۰۰ میلیون ریال
۶) قیمت اعلام شده، قیمت پایه سهام می باشد. بدیهی است بالاترین قیمت پیشنهادی مبنای ثمن معامله قرار می گیرد.
۷) اشخاص حقیقی و حقوقی که تمایل به شرکت در مزایده را دارند بایستی معادل ۵ درصد از ثمن معامله (به مبلغ ۲،۱۰۶،۲۰۰ میلیون ریال) را به عنوان سپرده شرکت در مزایده به حساب شماره ۱۱۰۲۶۰۶۴۶۱۱۴۹ نزد بانک سپه شعبه سایپا کد ۱۱۰۲ به شماره شبای IR۸۳۰۱۵۰۰۰۰۰۰۱۱۰۲۶۰۶۴۶۱۱۴۹ واریز و رسید آن را داخل پاکت مخصوص واریز وجه به شرکت سایپا ارائه نمایند و یا به میزان مبلغ فوق الذکر، ضمانت نامه بانکی اخذ و رسید آن را داخل پاکت مخصوص واریز وجه به شرکت سایپا ارائه نمایند.
۸) به منظور بررسی تائید صلاحیت عمومی و اهلیت صلاحیت خریداران براساس ضوابط، مقررات و سیاستهای وزارت صنعت، معدن و تجارت، خریداران می بایست فرمهای ضمیمه اسناد مزایده را بررسی، تکمیل و در قالب یک پاکت جداگانه ارائه نمایند.
۹) متقاضیان خرید باید پیشنهادهای خود را بطور کاملاً روشن و مشخص و بدون هیچگونه قید و شرطی باذکر نشانی و شماره تماس در سه پاکت مخصوص شرکت در مزایده شامل پاکت الف: حاوی پاکتهای ب و ج - پاکت ب: شامل مدارک مربوط به تصویر آخرین روزنامه رسمی صاحبان امضاء مجاز و تکمیل فرم شرایط شرکت در مزایده همراه با درج جمله «مطالعه شد و مورد قبول است». پاکت ج: حاوی فرم پیشنهاد قیمت به همراه اصل رسید بانکی مبنی بر واریز ۵ درصد ثمن معامله (بند ۷) را حداکثر تا ساعت ۱۴ روز دوشنبه مورخ ۱۴۰۲/۰۸/۰۱ به واحد دبیرخانه این شرکت تحویل و رسید دریافت نمایند.
۱۰) متقاضیان محترم می توانند جهت کسب اطلاعات بیشتر، دریافت اسناد و فرم شرکت در مزایده و هماهنگی جهت بازدید همه روزه از ساعت ۸ صبح لغایت ۱۴ از تاریخ درج آگهی به نشانی: شرکت سایپا واقع در تهران - کیلومتر ۱۵ بزرگراه شهید لشگری (جاده مخصوص کرج)، مدیریت امور سرمایه گذاری و بررسیهای اقتصادی مراجعه و یا با شماره تلفنهای ۴۸۹۵۲۶۶۳-۴۴۱۹۶۹۴۹ تماس حاصل نمایند.
۱۱) پاکت های شرکت در مزایده راس ساعت ۱۴ روز شنبه مورخ ۱۴۰۲/۰۸/۲۰ در محل شرکت بازگشایی خواهد شد.
۱۲) به درخواست هایی که بعد از تاریخ مذکور به شرکت واصل گردد، ترتیب اثر داده نخواهد شد.
۱۳) سایر اطلاعات و جزئیات مربوطه در اسناد مزایده مندرج می باشد.
۱۴) به پیشنهادهای مبهم، ناقص، مشروط، بدون سپرده و پیشنهادهایی که بعد از انقضای مدت آگهی واصل می گردند ترتیب اثری داده نخواهد شد.
۱۵) چنانچه برنده مزایده در مهلت تعیین شده از واریز وجوه و عقد قرارداد امتناع ورزد، سپرده او به نفع شرکت ضبط خواهد شد و شرکت سایپا نسبت به عقد قرارداد با نفرات بعدی اقدام خواهد نمود.
۱۶) گروه سایپا در قبول یا رد یک یا کلیه پیشنهادات مختار است. ارائه پیشنهاد حقی را برای شرکت کننده در مزایده ایجاد نمی نماید.

شرکت ایرانی تولید اتومبیل سایپا

۶ | نظرها و اندیشه‌ها
البرز و معلمانش

۸ | اقتصادی
افتتاح بازار توافقی در فرابورس

۹ | شهرستان‌ها
جولان سارقان در اراضی کشاورزی خراسان شمالی

چهارسو
ALL IN ONE

۷
تهران - پارک پرواز
عکس: احسان کاظملو - اطلاعات

حقوق کودکان از تولد تا بلوغ

آگهی دعوت مجمع عمومی فوق العاده شرکت عمران آذرستان (سهامی خاص) به شماره ثبت ۹۹۰۲۷ و شناسه ملی ۱۰۸۶۰۶۵۲۷۵۲

بدینوسیله به استحضار می رساند از کلیه سهامداران شرکت عمران آذرستان (سهامی خاص) به شماره ثبت ۹۹۰۲۷ و شناسه ملی ۱۰۸۶۰۶۵۲۷۵۲ دعوت می گردد در جلسه مجمع عمومی فوق العاده که در روز شنبه مورخ ۱۴۰۲/۷/۲۹ ساعت ۱۰ در محل قانونی شرکت تشکیل می گردد، حضور به هم رسانید.
دستور جلسه:
۱- اصلاح (کاهش، افزایش) تعداد اعضای هیئت مدیره
۲- هر آنچه در صلاحیت مجمع فوق العاده می باشد.
هیئت مدیره

آگهی دعوت به مجمع عمومی عادی به طور فوق العاده شرکت عمران آذرستان (سهامی خاص) به شماره ثبت ۹۹۰۲۷ و شناسه ملی ۱۰۸۶۰۶۵۲۷۵۲

بدینوسیله از کلیه سهامداران شرکت عمران آذرستان (سهامی خاص) دعوت می گردد در جلسه مجمع عمومی عادی بطور فوق العاده که در روز شنبه ۱۴۰۲/۰۷/۲۹ در ساعت ۱۱ در محل قانونی شرکت تشکیل می گردد، حضور به هم رسانید.
دستورجلسه: ۱- انتخاب اعضای هیئت مدیره ۲- هر آنچه در صلاحیت این مجمع می باشد.
هیئت مدیره

آگهی دعوت به مجمع عمومی عادی به طور فوق العاده شرکت پارسیا گاز آسیافراز (سهامی خاص) به شماره ثبت ۴۰۸۲۳ و شناسه ملی ۱۰۳۲۰۵۸۶۸۲۳

بدینوسیله به اطلاع سهامداران محترم شرکت پارسیا گاز آسیافراز (سهامی خاص) می رساند، مجمع عمومی عادی به طور فوق العاده، راس ساعت ۱۰ صبح روز پنجشنبه ۱۴۰۲/۰۷/۲۷ در محل قانونی شرکت واقع در تهران، شهرک صنعتی شمس آباد، بلوار بهارستان، خیابان زکریای رازی، کوچه سنبل ۲، قطعه TD263 طبقه همکف، کد پستی ۱۸۳۴۱۷۱۱۴۶ برگزار می گردد.
دستور جلسه: ۱. استماع گزارش هیات مدیره و حسابرس مستقل و بازرس قانونی شرکت در خصوص عملکرد شرکت برای سال منتهی به ۱۴۰۱/۱۲/۲۹ ۲. بررسی و تصویب صورت های مالی (ترازنامه و صورت سود و زیان) شرکت برای سال منتهی به ۱۴۰۱/۱۲/۲۹ ۳. انتخاب حسابرس و بازرس قانونی برای سال مالی بعد. ۴. سایر مواردی که در صلاحیت مجمع عمومی عادی به طور فوق العاده باشد.
هیات مدیره

آگهی مناقصه عمومی شماره ۲۱۴۶۶۴
SIMIDCO
شرکت صنعتی و معدنی توسعه فراگیر سناباد (سهامی خاص)

شرکت صنعتی ومعدنی توسعه فراگیر سناباد در نظر دارد «انجام عملیات بارگیری و حمل ۵۰ هزار تن گندله ریجکتی به کارخانه سیمان مجد خواف و بارگیری مجدد و حمل به استوک پایل مجتمع توسعه فراگیر سناباد» واقع در منطقه صنعتی سنگان- خواف را با برگزاری مناقصه طبق شرایط مندرج در اسناد مناقصه به یک شرکت دارای صلاحیت واگذار نماید. لذا از کلیه شرکت های توانمند در این حوزه دعوت می گردد در صورت تمایل به حضور در مناقصه، با ارسال نامه رسمی به ایمیل شرکت به آدرس tender@simidco.com تقاضای دریافت اسناد مناقصه نمایند.
مهلت ارائه پیشنهادات ساعت ۱۴:۰۰ مورخ ۱۴۰۲/۰۷/۲۶ است و می بایست به آدرس ذیل تحویل گر دد.
مشهد، بلوار وکیل آباد، نبش وکیل آباد ۶، پلاک ۱- کد پستی ۹۱۷۸۶۸۶۷۴۲
شماره تلفن: ۰۹۳۵۴۶۰۷۸۶۵ (روبیکا-آی گپ)

آگهی مناقصه عمومی

شرکت تابیران در نظر دارد مناقصات ذیل را بصورت عمومی برگزار نماید.
۱- مناقصه اجرای فندانسیون اسکلت و سفت کاری ۸ بلوک از طرح ملی مسکن دولت آباد از کرمانشاه بصورت نقدی.
۲- مناقصه خرید و اجرای سیستم اعلام حریق، خرید اقلام سیستم اطفا حریق به همراه بوستر پمپ آتش نشانی و جعبه های آتش نشانی بصورت ۱۰۰ درصد تهاتر
از علاقمندان دعوت می گردد جهت دریافت اسناد مناقصه به آدرس ذیل مراجعه نموده و یا با شماره تلفن ۴-۸۸۶۳۸۰۳۱-۰۲۱ داخلی ۳۱۶ و ۰۹۰۱۴۴۴۰۸۹۶ تماس حاصل نمایند.
آدرس دفتر مرکزی شرکت: تهران، خیابان فاطمی غربی، خیابان سیندخت شمالی، تقاطع گردآفرید، شماره ۲۳
آدرس کرمانشاه: تقاطع بلوار شهید کشوری و بلوار شهید شیرودی، جنب هتل پارسیان، پروژه مجتمع تجاری اداری طاق بستان
شرایط مناقصه:
* مهلت دریافت اسناد مناقصه از روز یکشنبه مورخ ۱۴۰۲/۰۷/۱۶ می باشد.
* مهلت ارائه پیشنهادات تا پایان وقت اداری روز سه شنبه مورخ ۱۴۰۲/۰۷/۲۵ به دفتر مرکزی شرکت می باشد.
* زمان بازگشایی پاکات روز چهارشنبه مورخ ۱۴۰۲/۰۷/۲۶ در دفتر مرکزی شرکت می باشد.
* شرایط معامله در محل مناقصه موجود می باشد.

آگهی دعوت مجمع عمومی فوق العاده شرکت حامیان کیش (سهامی خاص) ثبت شده به شماره ۴۰۵۸ و شناسه ملی ۱۰۸۶۱۵۵۶۹۳۶

بدینوسیله از کلیه صاحبان سهام شرکت و یا نمایندگان قانونی ایشان دعوت بعمل می آید تا در جلسه مجمع عمومی فوق العاده شرکت که راس ساعت ۱۲:۰۰ روز شنبه مورخ ۱۴۰۲/۰۷/۲۹ در محل دفتر شرکت واقع درتهران، شهرک راه آهن- بلوار شهید برادران زینعلی (کاج) بلوار امیرکبیر- برج تجاری اداری مالمون- طبقه دوم- واحد ۱۸ کدپستی ۱۴۹۴۹۱۱۵۹۸ تشکیل می گردد حضور به هم رسانند.
دستور جلسه: ۱- تغییر آدرس مرکز اصلی شرکت ۲- سایر مواردی که در صلاحیت مجمع فوق باشد.
هیئت مدیره شرکت حامیان کیش (سهامی خاص)

آگهی تغییرات شرکت سهامی عام سیمان کارون به شناسه ملی ۱۰۱۰۱۳۶۰۰۹۹ و به شماره ثبت ۹۱۶۸۱

به استناد صورتجلسه مجمع عمومی فوق العاده مورخ ۱۴۰۲/۰۴/۲۹ و مجوز شماره ۱۲۲/۱۳۳۱۵۳ مورخ ۱۴۰۲/۵/۹ سازمان بورس و اوراق بهادار تصمیمات ذیل اتخاذ شد اساسنامه جدید مشتمل بر ۵۶ ماده و ۱۳ تبصره مورد تصویب م ع قرار گرفت و جایگزین اساسنامه قبلی گردید.
سازمان ثبت اسناد و املاک کشور
اداره ثبت شرکت ها و موسسات غیر تجاری تهران (۱۵۶۶۴۴۵)

آگهی تمدید مهلت پذیره نویسی افزایش سرمایه شرکت سرمایه گذاری سپه شماره ثبت ۸۵۲۰۷ شناسه ملی ۱۰۱۰۱۲۹۶۷۴۰

پیرو آگهی پذیره نویسی افزایش سرمایه منتشر شده در روزنامه کثیرالانتشار اطلاعات به شماره ۲۸۴۶۰ مورخ ۱۴۰۲/۰۵/۲۳ و مهلت تعیین گردیده جهت استفاده از حق تقدم تا تاریخ ۱۴۰۲/۰۷/۲۰، بدینوسیله به اطلاع می رساند به موجب موافقت سازمان بورس و اوراق بهادار طبق نامه شماره ۰۲۱-۰۲۸/۱۰۴۲۷۹۱ مورخ ۱۴۰۲/۰۷/۱۵ و به منظور تأمین حقوق کلیه سهامداران محترم، مهلت استفاده از حق تقدم تا پایان روز شنبه مورخ ۱۴۰۲/۰۸/۲۰ تمدید گردید.
هیأت مدیره شرکت سرمایه گذاری سپه (سهامی عام)

آگهی دعوت به مناقصه عمومی (نوبت دوم)
انتخاب پیمانکار انجام خدمات بهداشتی و درمانی پرسنل و خدمات ایمنی آتش نشانی

شرکت صنایع سیمان گیلان سبز (سهامی خاص) در نظر دارد عملیات انتخاب پیمانکار انجام خدمات بهداشتی و درمانی پرسنل و خدمات ایمنی آتش نشانی کارخانه خود را به مدت یک سال از طریق مناقصه عمومی با مناسب ترین پیشنهاد دریافتی به پیمانکار واجد شرایط واگذار نماید. از متقاضیان شرکت در مناقصه دعوت می گردد از تاریخ چاپ آگهی، جهت دریافت اسناد مناقصه به تارنمای اینترنتی شرکت سیمان گیلان سبز به نشانی اینترنتی www.gilancement.ir مراجعه و مدارک مربوطه را از تاریخ چاپ آگهی حداکثر تا پایان وقت اداری روز چهارشنبه مورخ ۱۴۰۲/۰۷/۲۶ به واحد دبیرخانه شرکت تحویل نمایند.
آدرس دفتر مرکزی: خیابان فردوسی، خیابان شهید تقوی، کوچه انوشیروانی، پلاک ۵، شرکت سیمان تهران، ساختمان شرکت صنایع سیمان گیلان سبز
شرکت صنایع سیمان گیلان سبز

آگهی دعوت به مناقصه عمومی (نوبت دوم)
انتخاب پیمانکار تهیه، پخت و توزیع غذای رستوران کارخانه

شرکت صنایع سیمان گیلان سبز (سهامی خاص) در نظر دارد عملیات تهیه، پخت و توزیع غذای پرسنل کارخانه خود واقع در روستای گولک از توابع دیلمان، شهرستان سیاهکل در استان گیلان را به مدت یک سال به پیمانکار واجد شرایط واگذار نماید. از متقاضیان دعوت می گردد جهت دریافت اسناد مناقصه به تارنمای اینترنتی شرکت سیمان گیلان سبز به نشانی www.gilancement.ir مراجعه و مدارک مربوطه را از تاریخ چاپ آگهی تا پایان وقت اداری مورخ ۱۴۰۲/۰۷/۲۶ به واحد دبیرخانه شرکت تحویل نمایند.
آدرس دفتر مرکزی: خیابان فردوسی، خیابان شهید تقوی، کوچه انوشیروانی، پلاک ۵، شرکت سیمان تهران، ساختمان شرکت صنایع سیمان گیلان سبز ضمناً جهت کسب اطلاعات بیشتر با شماره تلفن: ۴۲۴۸۸۳۴۹-۰۱۳ تماس حاصل فرمایند.
شرکت صنایع سیمان گیلان سبز

شرکت افق تامین انرژی طوس (سهامی خاص)

آگهی مزایده عمومی
"فروش ضایعات فلزی وغیر فلزی"
نیروگاه حرارتی طوس به شماره ۴۰۲۰۱ (تجدید نوبت اول)

شرکت افق تامین انرژی طوس در نظر دارد نسبت به "فروش ضایعات فلزی (آهن آلات و آلیاژی) و غیر فلزی نیروگاه حرارتی طوس" از طریق برگزاری مزایده عمومی اقدام نماید. لذا متقاضیان می توانند در مدت ۱۶ روز از تاریخ انتشار این اطلاعیه، نسبت به دریافت اسناد مزایده در سایت شرکت افق تامین انرژی طوس به آدرس www.otet.ir اقدام نمایند. در صورت تمایل وفق اسناد بازدید از ضایعات با هماهنگی قبلی به صورت کتبی در انبار بارانداز نیروگاه حرارتی طوس واقع در کیلومتر ۱۲ جاده مشهد- قوچان بلامانع است.
آدرس نیروگاه: کیلومتر ۱۲ جاده مشهد قوچان، نیروگاه حرارتی طوس
شرکت افق تامین انرژی طوس

آگهی مناقصه عمومی (نوبت دوم)
خرید پره های متحرک و ثابت توربین واحد یک گازی نیروگاه سیکل ترکیبی قشم

شرکت تولید انرژی گستر قشم در نظر دارد، فرآیند خرید پره های متحرک و ثابت توربین واحد یک گازی نیروگاه سیکل ترکیبی قشم را از طریق برگزاری مناقصه عمومی به فروشنده واجد صلاحیت واگذار نماید.
داوطلبین می توانند به منظور دریافت اسناد مناقصه، با ارائه معرفی نامه از تاریخ ۱۴۰۲/۰۷/۱۶ لغایت ۱۴۰۲/۰۷/۲۰ به نشانی: تهران- خیابان ولی عصر- خیابان توانیر (عباسپور)- خیابان نظامی گنجوی- کوچه لنکران- پلاک ۱۴ امور بازرگانی و قراردادها مراجعه فرمایند. شماره تماس به منظور هماهنگی ۸۸۱۹۱۰۴۱-۰۲۱ داخلی ۶۱۰ می باشد.
لازم به ذکر است ضمانت نامه بانکی شرکت در مناقصه، مبلغ یک میلیارد و سی میلیون ریال (به عدد- /۱،۰۳۰،۰۰۰،۰۰۰ ریال) و زمان تحویل پیشنهادات "پایان وقت اداری دوشنبه مورخ ۱۴۰۲/۰۷/۲۴" می باشد.

نوبت دوم
آگهی فراخوان مناقصه عمومی دو مرحله ای
شماره مناقصه: AFB-TNR-SC-006

شرکت خدمات مهندسی نفت کیش در نظر دارد بخشی از عملیات حفاری در پروژه لرزه نگاری دو بعدی آفتاب واقع در استان بوشهر را به یک شرکت واجد صلاحیت واگذار نماید.
موضوع مناقصه: انجام عملیات حفاری ۱۰/۰۰۰ چاله انفجاری به عمق ۲۰ متر
محل پروژه: استان بوشهر
مدت انجام کار: برای مدت ۹ ماه
شرایط مناقصه گر: داشتن سابقه، تجربه و تجهیزات کافی مرتبط با موضوع مناقصه
نوع و مبلغ سپرده شرکت در مناقصه: مبلغ ۷/۵۰۰/۰۰۰/۰۰۰ ریال به صورت سفته بانکی و یا واریز نقدی به حساب شرکت
مهلت دریافت اسناد: متقاضیان واجد شرایط می توانند حداکثر تا ۷ روز کاری پس از انتشار آگهی نوبت دوم با ارسال نامه تمایل خود را جهت شرکت در مناقصه و دریافت اسناد مناقصه به نشانی ایمیل tender@kpe.ir اعلام نموده و اسناد مناقصه را دریافت نمایند.
مهلت تحویل پیشنهادات: حداکثر تا پایان وقت اداری روز یکشنبه مورخ ۱۴۰۲/۰۸/۰۷ می باشد.
برای کسب اطلاعات بیشتر با شماره ۲۷۶۲۰ داخلی (۳۸۱۸) آقای مهندس عامریان و یا ایمیل tender@kpe.ir تماس حاصل فرمایید.
نشانی مناقصه گزار: تهران- میدان نوبنیاد- کوهستان ششم- پلاک ۱۲- شرکت خدمات مهندسی نفت کیش (KPE)
سایر اطلاعات و جزئیات مربوط در اسناد مناقصه آمده است.

آگهی مناقصه عمومی
ایرانول
شرکت نفت ایرانول
(نوبت اول)

شرکت نفت ایرانول در نظر دارد جهت انجام آنالیز مخاطرات شغلی به روش JSA و JHA در پالایشگاه ایرانول تهران و مجتمع ظروف سازی و بسته بندی اقدام به شناسایی پیمانکاران واجد شرایط نماید. لذا از کلیه شرکت های واجد شرایط دعوت به عمل می آید جهت دریافت اسناد مناقصه تا یک هفته کاری پس از درج آگهی طی ساعات ۸ الی ۱۲ با در دست داشتن معرفی نامه و مهر شرکت به آدرس: تهران باقر شهر بلوار پالایشگاه (شهید تندگویان) بعد از نگهبانی اول دست راست درب دوم شرکت نفت ایرانول واحد بازرگانی داخلی مراجعه نمایند. لازم به ذکر است مهلت فوق الذکر و تمامی مهلت های ذکر شده در اسناد مناقصه به هیچ عنوان قابل تمدید نمی باشد. همچنین ذکر این نکته الزامی است که شرکت نفت ایرانول در رد یا قبول کلیه پیشنهادات مختار است.

آگهی مناقصه عمومی
ایرانول
شرکت نفت ایرانول
تامین کابل های آرموردار و سربردار
(نوبت دوم)

شرکت نفت ایرانول در نظر دارد تامین کابل های (آرموردار و سربردار) مربوط به پالایشگاه تهران را به شرکت ها و کارخانجات کابل سازی و تامین کنندگان ذی صلاح در این زمینه واگذار نماید.
لذا از کلیه فعالین این صنعت دعوت می گردد جهت اطلاعات بیشتر و دریافت برگ های درخواست خرید، تا ۱۰ روز کاری پس از درج آگهی به آدرس زیر مراجعه نمایند:
جاده قدیم قم- سه راه پالایشگاه نفت تهران- انتهای بلوار- سمت راست- درب پرسنلی شرکت نفت ایرانول.
واحد تامین و خرید داخلی ۲۳۴۶- شماره هماهنگی ۵۵۲۲۵۵۳۷
ضمناً جهت ثبت نام در سامانه لیست بلند تامین کنندگان و پیمانکاران، در تارنمای این شرکت به آدرس www.iranol.ir ثبت نام به عمل آید.

جدول

۲۴۸۹۱

غلامحسین باغبان
طراح جدول

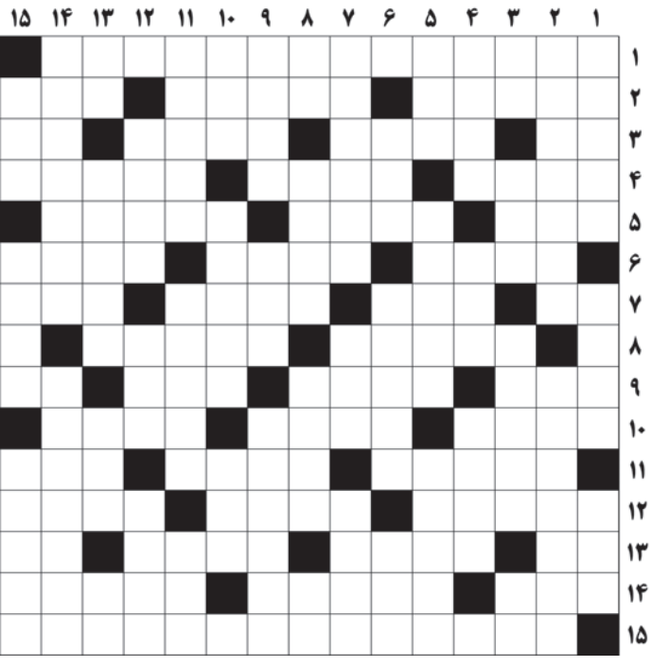

افقی:
۱- حجاب چهره جان می شود غبار تنم /خوشا دمی که از آن...
۲- سرپرستان - کارخانه مولد سخت افزار در کالیفرنیا- صلیب
۳ - ستون بدن - هاگ - سلاح سرکوبگر - کجاست؟
۴- اپرای کوچک- دهان کجی- کاندیدا
۵- اندام تنفسی- از روی لغزش و خطا- زرین
۶- نظیر و شبیه- انسانی- رزق و روزی
۷- ضمیر جمع- ضلع بزرگ مستطیل- فیلمی از محمد درمنش- دستور
۸- کاستن- بالاتر از دیگران
۹- قرقی- شخص بی بهره از ادب- نفس زندگی- اندک
۱۰- نام مردانه ترکی- نیابت کردن- از ته دل
۱۱- نوعی بلوز تابستانی آستین کوتاه- رکوع کننده- عضو فعال بدن
۱۲- در حال جوشیدن- پهلوان شاهنامه- پرنده خوش خوراک
۱۳- پر حرفی- بازیکن اصلی و ثابت تیم- نوزاد کرمی شکل حشرات- طایفه غرب ایران
۱۴- حمام تاریخی- شهر و تیمی در ایتالیا- عالم ملکوت
۱۵- یاد خداوند....

عمودی:
۱- در قدیم برای بردن پیغام از آن استفاده می شد- دارای لقب- درون چیزی
۲- طیاره- تیم فوتبال پرتغالی
۳- فرمان خودرو- آزاد- نگرانی و اضطراب- جنس مذکر
۴ - گروه تحقیقاتی - سخنرانی - بسیار کشف کننده
۵- نگهبانی- داروی ضد عفونی- فلزی دیرگداز و نقره ای رنگ
۶- حشره مزاحم- فرومایگی- نوعی درخت افرا
۷- پرنده نجار- اما- نفوذ
۸- خطاب نزدیک- جسد جانور- بیماری مهار شده و ویروسی شرق آسیا- نصف دانش
۹- سوش، ته چک- نخ تابیده- لجن زار
۱۰- رشته و نخ- هواپیما- اغما
۱۱- نوعی پارچه نازک پشمی- اتفاق و حادثه- فنی در کشتی
۱۲- شاه شاهان مغول- ثروت- سوره قرآنی
۱۳- یار سوزن- وعده گاه- مقابل خوبی- علامت مفعولی
۱۴- بیشترین مقدار- کنایه از چاپلوس
۱۵- کرم و بخشش- مهربانی و رحم کردن- کتاب دینی یهودیان

پاسخ

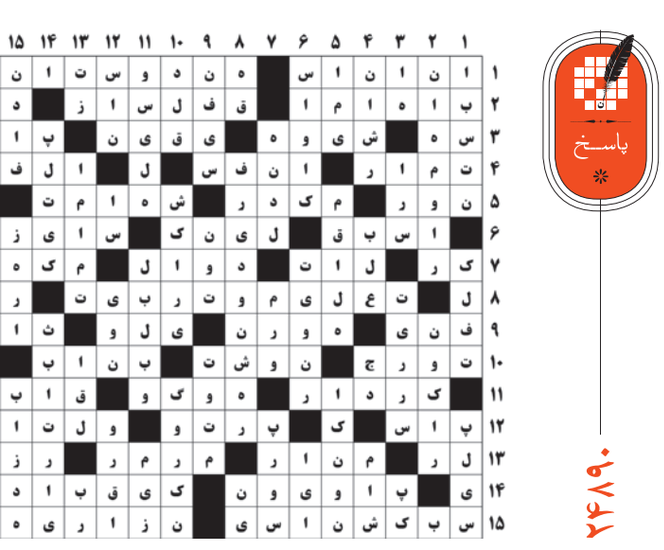

۲۴۸۹۰

اطلاعات ۱۳۰۵
* یکشنبه ۱۶ مهر ۱۴۰۲ * ۲۲ ربیع الاول ۱۴۴۵
* ۸ اکتبر ۲۰۲۳ * سال نود و هشتم * شماره ۲۸۵۰۱

البرز و معلمانش

متن زیر بخشهایی از سخنرانی دکتر کاتوزیان در کنفرانس دبیرستان البرز است که در دانشگاه کالیفرنیا برگزار شد. او در اینجا از عوامل موفقیت این دبیرستان می گوید که در سال ۱۲۵۲ش تأسیس ده و تاکنون سرپا ایستاده و دانش آموزان نامداری تربیت کرده است. کاتوزیان از مدیر، دبیران و خود دانش آموزان می گوید و خاطرات شیرینی نقل می کند.

دکتر همایون کاتوزیان
جامعه شناس و تاریخ نگار

مقاله
اخلاقی

من در دهه ۵۰ میلادی دانش آموز البرز بودم. رفتار مؤدبانه و شایستهٔ دانش آموزان البرز نسبت به یکدیگر و روابط دوستانه شاگرد و معلم با آنچه در دیگر مدارس و در بخش اعظم جامعه می گذشت، بسیار فاصله داشت. چند عامل را دلیل بی همتایی البرز به عنوان یک اجتماع دانسته اند:

اولین عامل میراث بنیانگذاران، به طور اعم و میراث دکتر جوردن و همسرش، به طور اخص بود. از آنچه دیگر دانش آموزان کالج قدیم آمریکایی به من گفته اند، از جمله معلممان زین العابدین مؤتمن، می دانم که تدریس در کالج بر پایهٔ معیارهایی فوق العاده بالا و بر اساس انضباط و تربیتی جدی استوار بود، هرچند خشن نبود. جوردن و کارکنانش اصول آموزشی و تربیتی فوق العاده ای را در کالج برقرار کرده بودند.

عامل دیگر مدیریت کسی چون دکتر مجتهدی بود. دانش آموزان بزرگتر برایم گفته بودند که پس از جوردن ها، معیارهای مدرسه در همه جنبه ها تا سطح باقی مدارس تنزل کرد تا آنکه این اصول بار دیگر زمانی ارتقا یافت که مجتهدی مدیر مدرسه شد و باز هم طی مدتی کوتاه افول کرد، در فاصله ای که مجتهدی را از مدیریت مدرسه برداشتند و دوباره او را به سمت خود برگرداندند.

عامل سوم که در وضعیت خاص البرز نقش داشت معلمانش بودند. و عاقبت، خود دانش آموزان در تعیین جایگاه خاص البرز در نظام آموزشی نقشی بی چون و چرا ایفا کردند. عموماً اعتقاد داشتند که دانش آموزان البرز همگی از قشرهای بالای جامعه بودند، یعنی پسر وزیران، سناتورها، نمایندگان مجلس، فرمانداران، تیمساران و از این دست اشخاص. این موضوع تا حدی حقیقت داشت؛ اما در مورد اکثریت دانش آموزان صدق نمی کرد که عمدتاً از طبقات متوسط و در برخی موارد از قشرهای پایین تر جامعه هم می آمدند. به هر حال، به یقین می توان درباره بافت و ترکیب دانش آموزان گفت که آنها پیش از پذیرش در دبیرستان البرز، از سطوح عالی آموزشی برخوردار شده بودند و افزون بر این از خانواده های خوبی می آمدند، یعنی از خانواده هایی که به فرهنگ و آموزش علاقه ای جدی داشتند. ما در بین خود شاعر، نویسنده، جستارنویس، نوازنده، آهنگساز و نقاش و در رشته های علمی نیز دانش آموزانی برجسته داشتیم. تهیه و ویرایش ماهنامه البرز که در زمان تحصیل من منتشر می شد کاملاً حاصل کار خود دانش آموزان بود. یک کلاس عکاسی هم داشتیم که دانش آموزان اداره اش می کردند و نیز رادیو البرز که هر روز وقت ناهار برنامه پخش می کرد.

کلید تداوم موفقیت

پس از ملی شدن البرز باز هم مجتهدی کلید تداوم موفقیت البرز بود. دلبستگی او به البرز آنقدر زیاد بود که حتی می شد ادعا کرد او به آن مدرسه عشق می ورزید. برای اداره البرز سخت کار می کرد و به دستاوردهایش می بالید. برای نمونه، زمانی تیم فوتبال البرز آنقدر قوی بود که به خوبی از پس بازی با تیمهای مهم دانشکده افسری و دانشگاه تهران برمی آمد. مجتهدی مخصوصاً به موفقیت فکری و آموزش عالی علاقه مند بود و به همین خاطر ما را پاداش می داد یا تنبیه می کرد. در آن دوران دانش آموزان دبیرستان در فاصله سالهای چهارم و ششم در رشته های علوم ریاضی، علوم طبیعی و ادبیات به صورت تخصصی تحصیل می کردند. همه مدرسه ها هر سه رشته را با هم نداشتند و البرز فاقد رشته ادبی بود. یکی از دلایلش درخواست کمتر بود، اما علت اصلی خود مجتهدی بود که که علاقه چندانی به این رشته نداشت. من از سر علاقه شخصی علوم طبیعی خواندم اما همیشه عمیقاً دلبسته تاریخ و ادبیات بودم، چنان که بالاخره به حرفهٔ امروزم منجر شد. وقتی در سال ششم دبیرستان درس می خواندم، دوستان مجابم کردند که در یک مسابقه تلویزیونی شرکت کنم که فقط فارغ التحصیلان ادبیات و تاریخ در آن شرکت می کردند. مجری برنامه با اکراه فراوان اجازه حضور داد و من برنده شدم. روز بعد مجتهدی به دنبالم فرستاد و با تحسین به شانه ام زد. چند ساعت بعد، معاونش، میر اسدالله موسوی ماکویی به کلاس ما آمد و با صدای بلند و جلوی معلم و دانش آموزان تقدیرنامه ای رسمی را خواند و به من داد. یکی از دوستان ریشخندکنان و به صدای بلند گفت: آن را بزن به دیوار!

تصور می کنم که در آن دوران البرز تنها مدرسه ای در ایران بود که انجمن اولیاء و مربیان داشت که آن را «انجمن خانه و مدرسه» می نامیدند. مجتهدی این انجمن را سرپا نگه می داشت و می کوشید تا از ثروت و نفوذ اعضای سرشناس آن به نفع مدرسه سود جوید.

او و کارکنان درباره حضور دانش آموزان در کلاس درس بسیار جدی بودند. اولین کاری که معلم به محض ورود به کلاس می کرد، حضور و غیاب بود. هر یک ساعت غیبت گزارش می شد و دانش آموز غایب را برای پاسخگویی صدا می کردند. روز بعد، پست ویژهٔ مدرسه نامه ای را برای والدین دانش آموز می برد، طوری که دانش آموز نتواند نامه را دریافت و از والدینش مخفی کند. هر یک ساعت غیبت غیرموجه منجر به کسر یک نمره از کل بیست نمره انضباط و اخلاق می شد. مجتهدی و همکارانش در مورد حضور در کلاس آنقدر سختگیر بودند که غیبت مستمر بلافاصله به تماس مدرسه با اولیای دانش آموز منجر می شد و اگر نتیجه رضایت بخش نبود، دانش آموز به سادگی اخراج می شد.

واقعاً همه به مجتهدی احترام می گذاشتند اما همه دوستش نداشتند. انضباط خشک او همراه با طرز تلقی ساده اش از درست و نادرست، منجر به انتقادهای آشکار و نهان از شیوه های او می شد. برخی آن را به حساب تکبرش می گذاشتند؛ اما بیشتر از سر سادگی ذاتی بود که گاه به برخورد با دانش آموز و معلم می انجامید. خاطرم هست زمانی جلال متینی ـ دبیر ادبیات ـ از حرف یا رفتار مجتهدی رنجید. موسوی، معاون مدرسه و حلال همیشگی ناراحتی ها، موفق شد که آن دو را با هم آشتی دهد. مجتهدی که می کوشید به طور غیرمستقیم عذرخواهی کند، گفت: «سوء تفاهم دوجانبه شد» متینی پاسخ داد: «نه، سوء فهم شد!»

در مواردی چند من شاهد اعتصاب دانش آموزان علیه تصمیمات مجتهدی بودم. یکی از موارد، داستان منتژیت است. ناگهان شایع شد که به تهران منتژیت آمده و یادم نمی آید چرا مقامات بهداشتی اعلام کردند که فقط بچه های زیر پانزده سال آسیب پذیرند. بر همین اساس، اداره آموزش و پرورش حکم کرد که دانش آموزان سه سال اول را به خانه بفرستند، اما کلاس ها برای دانش آموزان بزرگتر برقرار باشد. این حکم غیرعملی بود و تقریباً تمام مدارس شهر آن را نادیده گرفتند. اما مجتهدی اصرار داشت که کلاس های بالاتر به کار خود ادامه دهند. دانش آموزان مخالفت کردند و در شورش خود تعدادی از شیشه های مدرسه را شکستند. مجتهدی که برخلاف ظاهرش، فردی کاملاً احساساتی بود، دلش شکست و دستمال درآورد و اشکهایی را که بر گونه هایش سرازیر شده بود پاک کرد. همین کافی بود تا اعتصاب پایان یابد.

با وجود این رویدادهای تصادفی، تقریباً همه دانش آموزان البرز درباره مدرسه خود و مدیر آن به دیگران فخر می فروختند و سالها پس از فارغ التحصیلی یاد هر دو را زنده نگه می داشتند. بخش اعظمی از آنانی که در زمان مدیریت مجتهدی در البرز تحصیل می کردند، سالهای البرز را بهترین دوران زندگی خود می دانند. این که البرز اصول خود را برای مدتی طولانی حفظ کرد، نکته مهمی است. من ایران را به عنوان «جامعه ای کوتاه مدت» توصیف کرده ام؛ جامعه ای که در آن همه چیز تقریباً افقی زودگذر دارد و احتمالاً رو به افول می رود، از مد می افتد یا کاملاً محو می شود و جانشین جدید و کوتاه مدت دیگری پیدا می کند. البرز تا مادامی که مجتهدی سکاندارش بود، به چنین سرنوشتی دچار نشد. او رئیس دانشگاه های شیراز و ملی (شهید بهشتی) شد، بنیانگذار دانشگاه صنعتی (شریف) بود، سرپرست دانشگاه پلی تکنیک تهران (امیرکبیر) نیز شد. با وجود این ارتباطش را همیشه با البرز حفظ کرد و به محض ترک این سمتها، به وظایف تمام وقت خود برگشت. او در گفتگو با برنامه تاریخ شفاهی هاروارد گفت که مدیریت البرز مهمترین سمتهایش بوده، مهمتر از ریاست دانشگاه ها.

دبیران

در البرز بر آموزش و پرورش بسیار تأکید می شد. کتابخانه و آزمایشگاه های شیمی و فیزیک داشت. دارای چندین زمین فوتبال، والیبال، بسکتبال و تنیس، سالن ورزش سرپوشیده و فضای باز و دو میدانی بود. فرهنگ یکی دیگر از فعالیت های مایهٔ مباهات البرز بود. سالن تئاتر و کنفرانسی به همین منظور ساخته شده بود. جلوی این تالارها اتاقی بزرگ بود که برای نمایشگاه از آن استفاده می شد و پشت آن آمفی تئاتری بود با صحنه ای بزرگ برای اجرای نمایش، ارکستر و نیز برگزاری سخنرانی و مناظره. مجسمهٔ نیمتنه ای از دکتر جوردن در اتاق جلو تالار بود. در آن زمان ما «انجمن ادبی و فرهنگی فردوسی» را احیا کردیم که خود دانش آموزان اداره می کردند و هر از چند گاهی شبهایی فرهنگی برپا می داشتیم که شامل اجرای نمایش هم می شد. کلاس های عکاسی هم دفتری از آن خود داشت که دانش آموزان اداره اش می کردند. خلاصه اینکه میراث جوردن، مدیریت مجتهدی، بافت و ترکیب دانش آموزان و امکانات آموزشی و ورزشی از عوامل موفقیت دبیرستان البرز بود.

پیش از آنکه به معلمان مدرسه بپردازم، باید چند کلمه ای دربارهٔ اسدالله موسوی بگویم، معاون مدرسه که غالباً در بحثهای رسمی و غیررسمی دربارهٔ البرز نادیده گرفته می شود. او مدیری سختکوش و توانا بود. با اینکه جدی و مصمم بود، روابط خوبی با معلمان و دانش آموزان داشت و برخلاف مجتهدی، نه دیرجوش بود و نه احساساتی و در مجاب کردن دیگران مهارت داشت بی آنکه آنها را وادار کند. او را حلال همیشگی مشکلات می نامیدیم؛ چون هر وقت مشکلی پیش می آمد و یا قرار بود پیش بیاید، نقش حیاتی وساطت بین دانش آموزان با یکدیگر، بین معلمان، بین معلم و دانش آموز، اما بالاتر از همه بین مجتهدی و دیگران را بر عهده داشت. انصاف حکم می کند که بگوییم بخشی از موفقیت مجتهدی در ادارهٔ دبیرستان البرز، مرهون نقش حمایتی و تکمیلی موسوی بود.

یک بار یکی از دوستانم که در کلاسی دیگر بود، از معلم فارسی گله داشت که به انشای او نمرهٔ کمی داده و درخواست دانش آموز را برای بررسی مجدد رد کرده بود. من به موسوی گفتم و او گفت بررسی می کند. روز بعد مرا صدا زد و گفت که با معلم صحبت کرده و او گفته دانش آموز بی ادب بوده و از او پرسیده که به جای خالی در انشایش نمره داده است یا برای نوشته اش؟ موسوی گفت به همین دلیل به نظر من حق با دوستت نیست.

یکی از دوستانم، پرهام آشتیانی که ما پَپَر صدایش می کردیم، ژیمناست و کوهنورد بود. یک روز او را تشویق کردیم که کمی از مهارت های خود را نمایش دهد. او به ته کلاس رفت، به سرعت به طرف دیوار مقابل دوید، از آن بالا رفت و قبل از اینکه پایین بپرد، پایش را به سقف زد. در نتیجه جای کفش ورزشی اش سقف سفید را لک کرد. موسوی که از طریق فراش مشهور از ماجرا خبردار شده بود، به کلاس آمد و با صدای بلند گفت: هی آشتیانی، به من بگو چطوری توانستی سقف را با کفش ورزشی ات لک کنی!

محمود ذره پرور یکی از اعضای پرشور حزب کوچک پان ایرانیست بود، هرچند که با وجود تلاش های صمیمانه نتوانست حتی یک عضو برای حزب خود در مدرسه دست و پا کند. یک بار در یکی از زنگ تفریح ها او به عجله به کلاس برگشت و با حروفی درشت روی تخته نوشت: «برای رها گشتن از نام و ننگ، تو را چاره جنگ است و جنگ و جنگ». موسوی که باز به وسیلهٔ عین الله باخبر شد، به کلاس آمد و گفت: هی ذره پرور، برای رها گشتن از نام و ننگ، تو را چاره درس است و درس و درس!

ادامه دارد

> تقریباً همه دانش آموزان البرز درباره مدرسه خود و مدیر آن به دیگران فخر می فروختند و سالها پس از فارغ التحصیلی یاد هر دو را زنده نگه می داشتند. بخش اعظمی از آنانی که در زمان مدیریت مجتهدی در البرز تحصیل می کردند، سالهای البرز را بهترین دوران زندگی خود می دانند. دکتر مجتهدی در گفتگو با برنامه تاریخ شفاهی هاروارد گفت که مدیریت البرز مهمترین سمتهایش بوده، مهمتر از ریاست دانشگاه ها

مقاله

یادداشت های روزانهٔ جلال آل احمد

به کوشش محمدحسین دانایی

بخش پانزدهم

همان روز ساعت ۹/۵ شب (در حدود ۱۰ ربع کم بعدازظهر) بوشهر

با همه کوششی که کردم، نتوانستم امروز راه بیفتم. شاید هم بهتر شد، چون اگر عصر راه می افتادم، مجبور بودم شب وسط راه بخوابم که تحملش را نداشتم. آب امشب هم آب بسیار احمقانه ای است، نه شیرین است، نه شور و نه تلخ، گَس است. امشب ع... خرما خوردم. خیلی دلم می خواست سری هم به «دوب»[1] این خراب شده بزنم، ولی کسی نبود که راهنمائی ام کند. ج... کم بود. یاد «خبره زاده» [علی اصغر] بخیر، چقدر زود ته و توی این جور کارها و جاها را درمی آورد.

امروز عصر چرخ (دوچرخه) گرفتم و رفتم به محلات «سنگی» و «بهمنی» که از حوالی بوشهر است، از نواحی غربی بوشهر در کنارهٔ دریا. باز هم عمارات بلند و بزرگ فراوان و همه خالی، یا اغلب. و دَکلهای بیکار فرستنده که پیداست یک وقتی این خراب شده را با دنیای متمدن مربوط می کرده. انقدر مَ...م که اصلاً خط را نمی بینم. خیلی چیزها را دارم که بنویسم، اما نمی توانم. در این دو روز سه تا تیپ دیدم که هر سه جالب بودند: یکی، یک آمیزابنویس اداری که روزنامه نویسی هم کرده (در شیراز ـ دلیران فارس[2] و غیره و غیره). اصلاً شیرازی است، به نام «فدائی» و حالا مأمور بازرس دارائی است در دارائی بوشهر برای سرکشی به امور خالصه های دولتی. دیگری، یک داش حسابی بوشهری که جوانکی است و در ادارهٔ هواشناسی مربوط به هواپیمائی کار می کند و با محبت های خودش ما را مجبور کرد که یک بسته را برایش به تهران ببریم و قاچاق هم هست و ممکن است مزاحممان شود و دیگری، یک ژیگولوی تهرانی که معلوم نیست به چه امید از تهران آمده اینجا مأمور گمرک شده است، به اسم «شباهنگی» و گرچه دو ساعت از مبارزات خودش با قاچاقچی های کله گنده حرف زد، ولی از بند ساعت طلا و انگشتر گُنده ژیگولوانه اش پیدا بود که آمده کیسه و چمدان ببندد و برود. همین قدر که یادم باشد برای بعد تکمیلش کنم، بس است. خسته هستم و مَ...م و باید بخوابم. عصر هم دو ساعت و نیم دوچرخه را پا زدم و خیلی چیزها دیدم و شنیدم. والسلام تا بعد.

دوشنبه ۱۳ فروردین ۱۳۳۵ ـ ۹ صبح ـ شیراز

امروز قرار است با صاحبخانه ها و همریش «عباس» [دانشور] با زنش به سیزده بدر برویم. بلیط هم برای فردا صبح گرفته ایم. به این صورت، این آخرین روز سفر شیراز است. قرار بود راجع به بوشهر بنویسم، حالا فرصتش را دارم. بوشهر بندری دارد که بارانداز است و خالی است از هر نوع درخت و سبزه ای و بعد دو محله دیگر هم هست که جزو حومهٔ آن است و درخت و آب و سبزه دارد و ییلاق حساب می شود، به اسم «سنگی» و «بهمنی». این هر دو را هم که در حدود پنج ـ شش کیلومتر از بندر دورند به طرف شرق، با دوچرخه دیدن کردم. شهر و بندر و حومهٔ آن درست شباهت به پوستهٔ حشره ای زیبا دارد که خودش به صورت پروانه ای رفته و پوست خود را روی درخت باقی گذاشته. عمارات بزرگ، قصرهای خانها و شرکت های بزرگ تجارتی، دکلها و آنتن های بزرگ فرستنده، ترازوهای بسیار بزرگ کاروانسراها و بارانداز های خالی، سه تا سالون سینما به حال خودافتاده و متروک، زمین های فوتبال همه خالی، همه متروک، همه نشانه ای از یک جنب و جوش کهن. سراسر خیابان کنار ساحل را از پشت گمرک تا دم «هتل پهلوی» دیدن کردم. گاه گداری بچه ها در کناره بازی می کردند. گاهی دو ـ سه تا حمال معلوم نیست به انتظار ورود کدام کشتی یا لنج پر از باری، ساکت نشسته بودند و گاهگاهی هم یکی ماهی می گرفت. از یکی از اینها چیزهایی پرسیدم. پسرکی نزدیکش نشسته بود، کارش را تماشا می کرد. هر چه پرسیدم، اول جواب نداد. به پسرک گفتم: «مگر لال است؟» آنوقت به صدا درآمد. صبح تا غروب ماهی می گیرد، ده ـ دوازده تائی می شود و همهٔ این ده ـ دوازده تا یک چارک به سنگ محل (که کمی از سنگ تهران سنگین تر است) خواهد شد و آن را ۱۰ـ ۱۵ ریال خواهد فروخت. ماهی های کوچک یک کف دستی.

توی دو ـ سه تا از بارانداز ها، یعنی کاروانسراها سر کشیدم، پای هر یک از ترازوها در حدود دویست ـ سیصد تومان سنگ ریخته بود، سنگ برای کشیدن اجناس. شاهین ترازوها کج و رهاشده، بوی اجناس و ادویه زمان گذشته زیر طاقهای بلند دالان ها و حجره ها، گاهی یک مردک کورمَکوری دمِ در روی یک صندلی حصیری نشسته بی حرکت و هیچ کس نگفت خَرت به چند است. همهٔ مردم، به استثنای بسیار کمی (از اداره جاتی ها) چشمهای کورمَکوری دارند، یا تراخم، یا گرما، یا هر چیز دیگر. همه از لای پلکهای بسته نگاه می کنند. کسی کنار خیابان، یا روی سکو، یا روی صندلی نشسته، خیال می کنی خواب است؛ اما وقتی از جلویش رد می شوی، سرش را دنبالت می چرخاند و می فهمی نه، بیدار است و با چشم نیمه بسته نگاه می کند!

هوا هنوز گرم نشده بود، با کت و شلوار رفت و آمد می کردم، اما هوای مرطوب کنار بندر چسبنده بود و لزج بود و ناراحتی می آورد. حمام هم که نمی شد رفت. بادهای محلی «قوس» و «شمال» بود. «شمال» از طرف جنوب از دریا، و «قوس» از غرب و از عربستان می آمد. مردم، آنها که با بنادر دیگر خلیج رفت و آمدی دارند، عربی می دانستند و اصلاً بسیار بودند کسانی که با لهجهٔ عربی، فارسی حرف می زدند. تنها رونقکی که هنوز در بوشهر هست، قضیه قاچاق است. بازار که سرتاسرش را دو ـ سه دفعه در جستجوی صدفهای بزرگ دریائی گشتم و بالاخره نیافتم، پر بود از اجناس قاچاق، از پارچه گرفته تا کفش و چتر و جوراب و سیگار و صابون و چائی و هر نوع مایحتاج لوکس و غیرلوکس دیگر که در ایران مصرف می شود. پتوهای ایتالیائی به ۵۰ تومان، یک قواره پارچه لباس مردانه ژاپونی ۴۵ تومان و یک چتر زنانه ژاپونی ۱۰ تومان. حوله و زیرپیراهنی و شلوارهای زیر ساخت تهران را هم می آورند و به اسم قاچاق می فروشند که می توانستم بفهمم. و جنس ژاپونی بیش از هر چیز بود. اسباب بازی های بچگانه و پیدا بود که اینها را ژاپونی ها در قبال تریاکی که به قاچاق می برند، یا می برده اند، می داده اند یا می دهند.

در تمام شهر و حومه، از اسفالت خبری نبود (جز قسمتی از جادهٔ بین بوشهر و بهمنی)، اما تمام خیابان ها از یک نوع اسفالت طبیعی و محلی پوشیده بود، ماسهٔ کنار دریا از باران رطوبت کشیده و زیر چرخ ماشین ها سفت شده و گُله به گُله برق تکه های صدف شکسته ها در آن نمایان. تقریباً تمام خیابان ها پوشیده بود از صدف، یعنی صدف مثل تکه های سنگ و آجر در آن نشسته بود و محکم شده بود.

یک روز از ضلع غربی زندان شهر که در مرکز بندر است، می گذشتم. دیدم طنابی آویزان است و سینی چهارگوش به تهِ آن آویزان. قهوه چی چند تا چائی در آن گذاشت و طناب بالا رفت. نگاه کردم، پاسبان داشت آن را از طبقهٔ دوم بالا می کشید. خیلی خندیدم.

عمارت ها دو ـ سه طبقه است و تاریک. پنجره ها گرچه دو ـ سه گانه نیست، اما همه با چوب یکسره بسته است. در بام اغلب خانه ها، چهار دیوارِ تنها بالا رفته است و سرِ آنها چوب خرما انداخته اند که تابستان رویش بوریا بکشند و در پناه آفتاب باشند.

آب شهر را از بیرون با مَشک ـ به دوش آدمها یا کول خرها یا روی گاری ها ـ می آورند. دریا هیچ رونقی ندارد. با اینکه بندر و حومه اش روی یک شبه جزیره است و از سه طرف با دریا احاطه شده، اما دریائی که هیچ سودی از آن عاید کسی نمی شود، به چه درد می خورد؟ در دو ـ سه روزی که آنجا بودم، فقط یک بار بوق دور یک کشتی تجارتی از دوفرسخی بندر بلند شد و یک قایق موتوری دولتی به استقبالش رفت، دیگر هیچ.

مردها اغلب کوتاه و زنها اغلب به لباس عربی و پابرهنه و چه بدترکیب! زیبائی خیلی کم بود، حتی زیبائی محلی.

در هتلی که زندگی می کردم، گرچه مبال فرنگی هم داشت و بار امریکائی نیز، اما یک صبح تا ظهر آب گیر نیامد، نه برای خوردن و نه برای دست و رو شستن. اطاق ها هر کدام روشوئی داشت، اما یک صبح تا ظهر بی آب ماندیم. سقّا قهر کرده بود، یا دعوایش شده بود و تا سقای دیگر گیر بیاورند، پنج ـ شش ساعتی طول کشید. اینجا گویا قبلاً باشگاه کارمندان دولت در بندر بوده است و هنوز هم به اسم «باشگاه» معروف است و از ساعت پنج ـ شش به بعد، سرِ شب، تمام کارمندان دولتی و اغلب قاچاقچی ها و مقاطعه کارها و افسران پلیس و نظامی، به آنجا هجوم می آورند و عرق خرما و ویسکی و آبجو می خورند. عرق خرما نیم بطر ۵۰ ریال و آبجو بطری ۴۰ ریال. و یک شب عده ای که دو ـ سه تا افسر پلیس هم باهاشان بود، مست کرده بودند و تا ساعت ۱۰ شب سخنرانی به افتخار ذات اقدس همایونی می کردند و هورا می کشیدند و دست می زدند. خَرخَری مخصوصی بود، به خصوص که مانع خواب حقیر بود.

ادامه دارد

پی نوشت ها:

۱. دوب، محله بدنام /// ۲. دلیران فارس، نشریهٔ محلی با مدیریت عزیزالله ثابتیان فدایی

داستان انسان/۵۸

بازگشت از سفارت

سیدعطاءالله مهاجرانی
پژوهشگر و نویسنده

در دوره ده ماهه سفارت سیدمحمود دعایی در عراق، ایشان هیچ گاه دیدار خصوصی با صدام حسین نداشت. یک بار وقتی صدام در ۲۰ شهریور ۱۳۵۸ از اجلاس جنبش عدم متعهدها در کوبا به بغداد بازمی گشت، دعایی در صف سفیران برای استقبال از او به فرودگاه بغداد رفت. مطابق تشریفات، در این مراسم، صدام با سفیران دست می دهد و سری تکان می دهد و می گذرد، بار دوم در مراسم عیدقربان در دهم مهر ۱۳۵۸ دیدار در کاخ ریاست جمهوری عراق در بغداد انجام می شود. این بار هنگام دست دادن با صدام، دعایی از فرصت استفاده می کند و می گوید: «عده ای از اتباع ایرانی در زندان های عراق زندانی هستند، انتظار داریم آنها به میمنت عید قربان آزاد شوند.» صدام پاسخی نمی دهد، تنها سری تکان می دهد و عملا برخی از ایرانیان بعد از عید قربان آزاد می شوند. در روزنامه جمهوری عراق ـ ارگان رسمی حزب بعث، به سردبیری سعدون حمادی ـ عکس دست دادن صدام با سیدمحمود دعایی چاپ شده است. به غیر از این دو دیدار که کاملا تشریفاتی و عمومی بود، دعایی هیچ گاه با صدام دیدار خصوصی نداشت. افزون بر این، در دوران ده ماهه سفارت او، هیچ مقام بلندپایه ایرانی از بغداد دیداری نداشت که مثلا در ملاقات با صدام، دعایی هم حضور تشریفاتی داشته باشد.

سناریویی ساخته شده است و نخستین بار حسین زاهدی ـ بازرگان ایرانی مقیم لوس آنجلس ـ از قول مهندس بازرگان روایت بلکه جعل کرده است که صدام سیدمحمود دعایی را احضار و تهدید می کند که: «اگر ایران از دخالت هایش دست برندارد، ارتش عراق به ایران حمله می کند» و پیرو این پیام، دعایی به ایران می آید و به شورای انقلاب می رود و گزارش می دهد و می گرید و اعلام خطر می کند و پس از آن، به اتفاق مهندس بازرگان و آیت الله سیدمحمد بهشتی، به ملاقات امام می روند و امام به پیام صدام توجهی نمی کند و می گوید: «اعتنا نکنید!» دعایی اشک می ریزد و می گوید دیگر به عراق بازنمی گردد و امام می گوید: «تکلیف شماست، بایست برگردید!» تمام عناصر این سناریو برساخته است: دعایی هیچ گاه با صدام ملاقات نداشت و پیامی مستقیما از صدام دریافت نکرد. هیچ گاه به اتفاق مهندس بازرگان و آیت الله بهشتی با امام دیدار نکرد. تفصیل این موضوع و بررسی روایت های مختلف و نقد این سناریو را در کتاب «نقد تحریف مدرن امام خمینی» نوشته ام. سید محمود دعایی در اواخر اسفند ۱۳۵۸ از طرف وزارت امور خارجه به ایران فراخوانده می شود. در واقع این فراخوانی، پاسخی به تبلیغات بسیار سنگین دولت عراق علیه جمهوری اسلامی ایران بود.

سرپرستی مؤسسه اطلاعات

امام خمینی در هشتم اردیبهشت ۱۳۵۹ دکتر ابراهیم یزدی را به عنوان سرپرست مؤسسه کیهان منصوب کردند. پس از دوازده روز، در روز بیستم اردیبهشت ۱۳۵۹ نیز سیدمحمود دعایی را به عنوان سرپرست مؤسسه اطلاعات منصوب کردند. بنی صدر که در دوران اقامت در پاریس و فعالیت های سیاسی و دینی، با دکتر ابراهیم یزدی به نحوی رقابت آشکار داشت، از انتصاب دکتر یزدی ناخشنود بود و گلایه کرد. سیداحمد خمینی می کوشد به گونه ای عدم رضایت بنی صدر را جبران کند. دعایی ماجرای انتصابش به سرپرستی مؤسسه اطلاعات را با ذکر دقائق روایت کرده است:

«مرحوم حاج احمدآقا به من گفت امام تصمیم گرفته اند که شما را برای روزنامه اطلاعات انتخاب کنند؛ ولی من پیشنهاد می دهم قبل از اینکه حکم امام صادر شود، شما با حکم بنی صدر به آنجا بروید. علتش این بود که امام قبلا آقای دکتر یزدی را برای اداره کیهان انتخاب کرده بودند. آن موقع هنوز بین طیف نهضت آزادی و جبهه ملی و آقای بنی صدر اختلافات شدید بود. عدم تفاهم و همراهی آقای بنی صدر و آقای یزدی، باعث شده بود که آقای بنی صدر از امام و احمدآقا گلایه کند و بگوید: این تضعیف من است که مخالف من را در یک روزنامه قوی و مطرح می گذارید. طبیعتا خط مشی اینها با اهداف و برنامه های من همخوانی ندارد و ممکن است مسائلی را پیش بیاورد. سعی می کند گلایه اش را هم به صورت ظاهراً قانونی مطرح کند؛ یعنی مثلا چرا مسئولیت امور این چنینی را رهبری بر عهده می گیرند؟ باید رئیس جمهور و یا وزارت ارشاد اداره کند.

لذا حاج احمدآقا به بنی صدر گفته بودند که برای اطلاعات، فلانی را انتخاب می کنیم. بنی صدر هم از قبل من را می شناخت. زمانی که ما نجف بودیم و ایشان پاریس بود، من رابط بنی صدر با دفتر حضرت امام بودم. نامه ها و پیام های ایشان را خدمت حضرت امام می بردم و پاسخ ها را می گرفتم و می فرستادم. اولین ملاقاتی هم که بنی صدر در نجف با امام داشت، من رابطش بودم. ایشان برای مراسم تشییع پدرش به نجف آمد و می خواست خدمت امام برسد و من وقت گرفتم و به اتفاق خدمت حضرت امام رفتیم. ملاقات جالبی بود. بنی صدر سعی می کرد به عنوان یک تئوریسین و نظریه پرداز یک سری بینش های اسلامی و آرمانی را تدوین کند و به عنوان یک صاحب نظر ارائه دهد. در نشریات اسلامی و گاهی هم مستقلا چیزهایی را می نوشت و چاپ می کرد. دلش می خواست که امام مطالب را مطالعه و اعلام نظر کنند. نظر امام برای او مهم بود. نوعاً هم سعی می کرد که پیچیده و علمی بنویسد.

در آن جلسه ای که برای اولین بار خدمت امام رسید و من هم بودم، از امام سؤال کرد که: شما نوشته های من را خوانده اید؟ می خوانید؟ امام فرمودند: «نوشته های شما رسیده، ولی مقداری مشکل دارد. مثل «کفایه» می ماند و آدم دو بار باید بخواند. یک بار باید بخواند که شما چه می گویید و دفعه دوم باید بخواند که آیا درست گفته اید یا نگفته اید! چرا پیچیده می نویسید؟ روان بنویسید.»

خلاصه اینکه با توجه به روابط گذشته و دیرینه ای که ما با آقای بنی صدر داشتیم، ایشان من را می شناخت. وقتی که پیشنهاد شده بود من برای روزنامه اطلاعات انتخاب شوم، استقبال کرد؛ فکر کرده بود من همان دعایی قدیم هستم که از نجف با هم ارتباط داشتیم و می توانم نقطه نظرات ایشان را تأمین کنم.

دعایی به حاج احمد آقا گفت: «من با حکم بنی صدر به مؤسسه اطلاعات نمی روم! اگر حکم امام باشد، می پذیرم. ضمنا من از مؤسسه اطلاعات حقوق نخواهم گرفت، همان دریافت شهریه از امام برایم کافی است.» همان دو ملاحظه ای که دعایی وقت انتخاب به عنوان سفیر ایران در عراق مطرح کرده بود؛ همان پیمانی که از جوانی وقتی معمم شد، با خدای خود بست؛ همان پیمانی که در شب نیمه شعبان در بیابان نزدیک بصره، هنگام خروج از ایران در تنهایی و واهمه از دستگیری توسط ماموران نظامی عراق تکرار کرد؛ همان پیمانی که تا پایان عمر به آن پیمان وفادار ماند.

احمد آقا می گوید: «حکم بنی صدر در واقع برای دلجویی از اوست که نسبت به انتصاب دکتر یزدی مسأله دار شده است. شاید بنی صدر گمان می کرد دعایی امور مؤسسه اطلاعات را با او هماهنگ می کند. البته بدیهی بود که چنین نبود. به همین دلیل دعایی در نخستین گام بعد از صدور حکم امام به عنوان سرپرست مؤسسه اطلاعات، برای هماهنگی به نزد آیت الله سیدمحمد بهشتی می رود: «من خدمت آقای بهشتی رفتم و گفتم پیشنهاد این چنینی شده و بناست که من در اطلاعات باشم. قبل از انقلاب هم تهران نبودم و مدت یازده سال در نجف بوده ام و حالا برگشته ام. با توجه به فاصله ای که از ایران داشته ام، با محافل فرهنگی آشنایی ندارم و از شما کمک می خواهم. ایشان استقبال کردند و یک تیم آماده و مستعد که فراغت هم داشتند به ما معرفی کردند. آن تیم اعضای روابط عمومی شورای انقلاب بود. بعد از انتخابات ریاست جمهوری و مجلس، رسالت شورای انقلاب تمام شده بود و طبیعتا نیروهایی که به عنوان همکار در بخشهای مختلف انتخاب کرده بودند، آزاد شده بودند. این نیروها را در اختیار ما گذاشتند.»

این نکته هم شایسته ذکر است. امام در همان سال ۱۳۵۹ پانصد هزار تومان در اختیار دعایی می گذارد تا در تهران منزلی بخرد. پیش از این به جریان خانه دعایی اشاره کرده ام.

جشن مهرگان

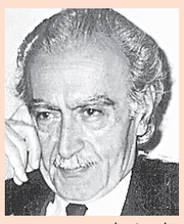

استاد ادیب برومند
شاعر و هنرشناس

مهربان شو که مهرگان آمد
مهرگان شاد و مهربان آمد
شادمان باش و مهربانی کن
شادی و مهر توأمان آمد
مهرگان جشن شادمانی هاست
شاد از آن باغ و بوستان آمد
بار دیگر به شیوه ای دلخواه
باغ و گلزار دلستان آمد
جشن فرخندهٔ نیاکان است
زین سبب راحت روان آمد
یادگاری ست از قویدستان
که خوش از عهد باستان آمد
گل که پژمرد از حرارت تیر
از نسیم خزان جوان آمد
سوی جالیز بین که میوه و گل
در طراوت چه همعنان آمد
اعتدال هوا به رقص آورد
سرو را کز طرب، روان آمد
رخت بستند جیرجیرک ها
در چمن، مرغ نغمه خوان آمد
مهر بر ما فشاند آن نوری

اطلاعات Ettelaat Newspaper ۱۳۰۵

* یکشنبه ۱۶ مهر ۱۴۰۲ * ۲۲ ربیع الاول ۱۴۴۵
* ۸ اکتبر ۲۰۲۲ * سال نود و هشتم * شماره ۲۸۵۰۱

ettelaat.com ettelaatonline

افتتاح بازار توافقی در فرابورس

شرکت‌های بازار پایه که امکان پذیرش در بازارهای بالاتر را ندارند، باید به بازار توافقی منتقل شوند

روند توسعه در فرابورس با شتاب منطقی ادامه داربوده و این ثمره فعالیت‌هایی است که از قبل شروع شده واکنون به بارنشسته است.

گزارش بورس

به گزارش پایگاه خبری بـازار سـرمـایـه ،مجید عشقی رئیس سازمان بـورس و اوراق بـهـادار در آیین افتتاحیه بازار توافقی فرابورس، افتتاح این بازار را اتفاق بسیار مهمی دانست و گفت: روند توسعه در فرابورس با شتاب منطقی و مناسبی ادامه دارد.

وی افزود: یکی از ایرادهای جدی بازار پایه این بود که تفاوتی با بازار شرکت‌های پذیرفته شده نداشت و روی تابلو تفاوتی نبود که می توانست ریسک هایی را برای سرمایه گذاران به دنبال داشته باشد.

عشقی اظهار داشت: عمده شرکت‌های بازار پایه که امکان پذیرش در بازارهای بالاتر را ندارند، باید در بازار توافقی درج شوند. البته همه شرکت‌ها این طور نیستند و شرکت‌هایی که امکان پذیرش در بازارهای بالاتر را دارند باید به بازارهای اصلی منتقل شوند.

رئیس سازمان بورس و اوراق بهادار در ادامه با تاکید بر اینکه معاملات سهام در بازار پایه ریسک های زیادی برای سهامداران دارد و بسیاری از سهامداران بدون توجه به این ریسک ها، خرید و فروش می کردند، تصریح کـرد: به همین دلیل فـرابـورس پیشنهاد راه‌انـدازی بـازار توافقی را مطرح کـرد که بحث‌های فنی متعددی داشت، چون روند معاملات در آن مثل سایر بازارها نبود.

وی با اشاره به اینکه پیام ما در بازار توافقی این است که باید تفاوت‌های محسوسی بین شرکت‌های پذیرش شده و پذیرش نشده در روند معاملات وجود داشته باشد، گفت: در این بازار سرمایه گذاران باید بیانیه ریسک امضا کنند و از لحاظ حجم مبنا و دامنه نوسان محدودیت‌های کمتری دارد، ضمن آن که این بازار مختص سرمایه گذاران حرفه‌ای است.

رئیس سازمان بورس و اوراق بهادار تصریح کرد: در بازارهای بین‌المللی هم بازاری مشابه بازار پایه وجود ندارد، بلکه بازارهای خاصی با معامله‌گران خاص فعال است.

وی با اعلام این خبر که از این به بعد ورودی بازار پایه بسته است، گفت: شرکت‌هایی که به لحاظ قانونی باید وارد بازار سرمایه شوند و امکان ورود به بازارهای اصلی را ندارند، وارد بازار توافقی خواهند شد.

وی خاطرنشان کرد: سایر شرکت‌های بازار پایه هم باید در اسرع وقت شرایط خود را برای ورود به بازارهای بالاتر احراز کنند یا به بازار توافقی وارد شوند.

مدیرعامل فرابورس هم در این مراسم گفت: ارزش بازار فرابورس در شش ماه نخست سال جاری ۲۵۰۰ هزار میلیارد تومان بوده که رشد ۴۱ درصدی را تجربه کرده است.

محمدعلی شیرازی با تشریح عملکرد فرابورس در ۶ ماهه نخست ۱۴۰۲ گفت: معاملات اوراق در فرابورس طی این مدت ۷۰ درصد رشد کرده و معاملات سهام هم ۱۲۰ درصد افزایش یافته است. وی با اظهار اینکه میزان سهام آزاد شناور هم افزایش یافته و میانگین ارزش معاملات به شناوری، بالا رفته است که نشان دهنده افزایش شفافیت در فرابورس است، افزود: در سال جاری گشایش نماد ۹ شرکت در فرابورس انجام و همچنین ۳۶۰۰ میلیارد تومان تامین مالی از طریق عرضه اولیه انجام شد.

مدیرعامل فرابورس ایران در ادامه با اشاره به اینکه در حوزه تامین مالی جمعی از ابتدای امسال ۶ موافقت اصولی صادر و تامین مالی ۸۰ طرح انجام شده که نشان دهنده افزایش ۴۲۰ درصدی تامین مالی نسبت به مدت مشابه سال گذشته است، افزود: در مجموع در بازارهای فرابورس رشد قابل توجهی رقم خورده که امید است با برنامه‌های در دست اجرا، این روند ادامه‌دار باشد.

وی ادامه داد: از امروز قرار است بـازاری با فعالیت غیر بورسی راه‌اندازی شود تا عملیات OTC (معاملات خـارج از بـورس) هم در فرابورس اجرایی شود.

به گفته وی، در فرابورس تنوع کاملی از ابزارها و بازارها برای سرمایه گذاران وجود دارد و هر فردی با هر سلیقه و هر میزان سرمایه می تواند در فرابورس سرمایه گذاری کند.

بازار توافقی چیست؟

بازار توافقی فرابورس، بازاری است که در آن سهام شرکت هایی که در بورس پذیرفته نشده یا لغو شده، بر اساس توافق طرفین معامله، مورد معامله قرار می گیرد.

شرایط ورود به این بازار با درخواست به یکی از کارگزاری های بورس و از طریق انتخاب حسابرس از بین حسابرسان مورد اعتماد سازمان بورس و پرداخت تمام مبلغ اسمی سهم امکان پذیر است.

این بازار از آن جهت حائز اهمیت است که گاه شرایط ثبت شرکت ها در بورس بسیار سخت بوده و امکان ورود شرکت های کوچک در آن وجود ندارد، اما در بازار توافقی فرابورس، شرکت های کوچکتر هم می توانند سهام خود را عرضه کرده و از مزایای آن مانند معافیت مالیاتی بهره مند شوند.

البته درگذشته یا به عبارتی پیش از سال ۹۶ هم در فرابورس ایران، بازاری تحت عنوان بازار توافقی وجود داشت. کارکرد این بازار بدین شکل بود که سهام شرکت های سهامی عام که نزد سازمان بورس ثبت می شدند، ولی سهام آن ها در بازار اصلی پذیرفته نمی شد یا لغو می شد، بر اساس توافق طرفین معامله، مورد معامله قرار می گرفت که در حال حاضر در حال احیای مجدد است.

قوانین در مورد افشا و بازگشایی نماد در بازار توافقی بورس همانند سایر بازارهای فرابورس بوده و تغییری در آن ایجاد نشده است، به عنوان مثال قوانین افشا نظیر توقف نماد، در بازار توافقی هم اعمال می شود و بازگشایی نماد حداکثر دو روز بعد از افشا خواهد بود.

همچنین درباره دامنه نوسان و حجم مبنا در بازار توافقی فرابورس باید گفت، از جمله راهکارهایی که برای پیشگیری از ضرر سرمایه گذاران در برابر تصمیمات هیجانی و دست بردن در قیمت های سهام و کاهش نوسانات اعمال می شود، قوانین مربوط به دامنه مجاز نوسان است. دامنه نوسان در واقع حداقل و حداکثری است که مشخص می کند قیمت هر سهم در طی یک روز تا چه محدوده ای می تواند حرکت کند.

براین اسـاس، در معاملات بـازار توافقی فرابورس، قواعد مربوط به دامنه نوسان و حجم مبنا اجـرا نشده و استفاده از اعتبار امکان پذیر نیست.

معاملات اوراق در فرابورس طی این مدت ۷۰ درصد رشد کرده و معاملات سهام هم ۱۲۰ درصد افزایش یافته است

پرداخت ۴ هزار و ۳۴۳ میلیارد تومان سود به سهامداران بورسی

شرکت سپرده گذاری مرکزی اوراق بهادار و تسویه وجوه از پرداخت ۴ هزار و ۳۴۳ میلیارد تومان سود جاری و سنواتی به سهامداران در دو هفته ابتدایی مهر امسال خبر داد.

به گزارش خبرگزاری صداوسیما، اطلاعات منتشر شده از سوی شرکت سپرده گذاری مرکزی اوراق بهادار و تسویه وجوه در خصوص جزئیات واریز سود سهامداران در دو هفته ابتدایی از مهر سال جاری حاکی از آن است که ۵۷ ناشر سود جاری و سنواتی ۳ میلیون و ۵۴۷ هزار و ۷۱۹ سهامدار را که شامل ۴ هزار و ۳۴۳ میلیارد تومان می شود را با حساب سجامی سرمایه گذاران واریز کرده اند.

همچنین، در دو هفته ابتدایی مهر امسال، ۴۶ شرکت سود جاری ۳ میلیون و ۴۰۲ هزار و ۲۰۱ سهامدار که شامل ۴ هزار و ۲۲۲ میلیارد تومان می شود را توسط سمات و از طریق سامانه سجام واریز کرده‌اند.

براساس این گزارش و در دو هفته نخستین مهر ماه امسال، ۱۱ ناشر دیگر بورسی هم سود جاری ۱۴۵ هزار و ۵۱۸ سهامدار که شامل ۱۲۱ میلیارد و ۱۲۳ میلیون تومان می شود را واریز کرده‌اند.

شاخص کل بورس در دومین هفته پاییز کاهش یافت

در معاملات دیروز، شنبه پانزدهم مهر شاخص کل بورس با افت ۱۶۸۶۴ واحدی به سطح ۲ میلیون و ۵۲ هزار و ۸۸۵ واحد سقوط کرد. به گزارش پایگاه خبری بازار سرمایه، شاخص هم وزن هم ۶۱۷۰ واحد افت کرد و به سطح ۷۰۹ هزار و ۲۶۹ واحدی رسید. ارزش کل معاملات دیروز بازار هم ۳۰.۲۱۶ میلیارد تومان بود که ۴۰۶۰ میلیارد تومان آن مربوط به معاملات خرد سهام و صندوق های قابل معامله سهامی بود. شپنا، شبندر، شتران و اخابر بیشترین تاثیر منفی را بر بازار بورس داشته و نمادهای سصفها، تکاردان و شپنا هم از نمادهای پرتراکنش بازار امروز بودند. شاخص کل فرابورس هم دیروز ۲۴۳ پله افت کرد و به محدوده ۲۵ هزار و ۶۸۴ واحد رسید. وسپهر، آریا و خاور بیشترین تاثیر منفی را بر شاخص فرابورس داشتند و دی، بمولد و خاور پرتراکنش ترین نمادهای دیروز فرابورس بودند.

ابلاغیه جدید سازمان بورس برای کمک به تامین مالی پروژه‌ها

با ابلاغیه سازمان بورس مبنی بر خرید سهام شرکت پروژه‌ها از سوی صندوق های سهامی و مختلط، بخشی از منابع بازار سرمایه برای خرید سهام به سمت این شرکت سوق داده می شود که این امر به تامین مالی طرح های توسعه ای کشور کمک خواهد کرد.

حمید پهلوان فعال بازار سرمایه در گفتگو با سنا درباره تاثیر خرید سهام شرکت پروژه‌ها از سوی صندوق های سهامی و مختلط بیان کرد: این ابلاغیه می تواند بخشی از منابع بازار سرمایه برای خرید سهام در قالب صندوق های سهامی و مختلط را به سمت شرکت پروژه‌ها سوق داده و همچنین به تامین مالی طرح های توسعه ای کشور کمک کند.

وی با بیان اینکه براساس این ابلاغیه می توان به پیشبرد اهداف و انجام پروژه‌ها کمک بسیار کرد، افزود: این موضوع ضمن ایجاد تنوع سرمایه گذاری در صندوق های سهامی، به سودآوری شرکت‌ها هم کمک خواهد کرد.

پهلوان در ادامه عنوان کرد: در صورتی که شرکت پروژه سهامی عام عملکرد موفقیت‌آمیزی داشته باشد، بازدهی بیشتری نسبت به بازدهی نرمال به دست‌آورده و این موضوع می تواند به افزایش بازدهی صندوق‌ها هم کمک کند.

وی در پاسخ به این پرسش که تامین مالی شرکت پروژه‌ها از طریق بازار سرمایه چه مزایایی به همراه دارد، افزود: به طور کلی با این کار بخشی از منابع صندوق‌ها به سمت شرکت پروژه‌ها هدایت شده و به صورت پیوسته موجب حرکت نقدینگی به سمت بازار سهام خواهد شد.

آگهی دعوت به مجمع عمومی عادی بطور فوق العاده
شرکت سامان نور کوثر (سهامی عام) در حال تصفیه
به شماره ثبت ۲۴۸۸۳۳ و شناسه ملی ۱۰۱۰۲۸۹۳۴۴۹

بدینوسیله از کلیه صاحبان سهام **شرکت سامان نور کوثر (سهامی عام)** در حال تصفیه دعوت می شود تا در جلسه مجمع عمومی عادی بطور فوق العاده که راس ساعت ۱۰ صبح روز شنبه مورخ ۱۴۰۲/۰۷/۲۹ در محل ساختمان آبان واقع در تهران خیابان کریم خان زند، خیابان شهید عضدی (آبان جنوبی)، پلاک ۱، طبقه ۴ تشکیل می گردد حضور به هم رسانند.

دستورجلسه: (۱) استماع گزارش مدیر تصفیه و ناظر تصفیه در ارتباط با عملکرد سال مالی منتهی به ۱۴۰۱/۰۹/۳۰ (۲) بررسی و اتخاذ تصمیم نسبت به صورتهای مالی سال مالی منتهی به ۱۴۰۱/۰۹/۳۰ (۳) انتخاب ناظر تصفیه برای سال مالی منتهی به ۱۴۰۲/۰۹/۳۰ (۴) سایر موارد

رضا حق شنو - مدیر تصفیه

آگهی ابلاغ دعوت به جلسه واحضار
آقای محمد ترابی شاندیز (۳۲۹۴۶۶) فرزند حسین

پرونده انتهامی شما در ارتباط با تخلف موضوع بند یک طبقه سوم آئین نامه انضباطی کارکنان بانک ملت مصوب ۱۳۹۲/۱/۲۳، جهت بررسی به این کمیته ارجاع گردیده است. لذا به علت مجهول المکان بودن شما به تجویز ماده ۷۳ قانون آئین دادرسی مدنی مراتب در یک نوبت در روزنامه کثیرالانتشار آگهی می شود تا در تاریخ ۱۴۰۲/۰۷/۱۶ جهت شرکت در جلسه کمیته انضباطی شعبه دوم واقع در: خیابان ایرانشهر شمالی نبش خیابان برادران شداب ساختمان بانک ملت طبقه دوازدهم واحد امور انضباطی و روابط کار مراجعه و در جلسه مذکور شرکت نمائید.

عدم مراجعه شما مانع از رسیدگی به تخلف مشروحه فوق و صدور رای نخواهد بود.

کمیته انضباطی کارکنان بانک ملت

آگهی مزایده اموال منقول

موسسه اعتباری کاسپین در نظر دارد تعدادی از اموال مازاد مستعمل خود واقع در شهر اصفهان را با ۱۵ درصد تخفیف از طریق مزایده عمومی به فروش برساند. متقاضیان می توانند جهت اطلاع از شرایط شرکت در مزایده و هماهنگی جهت رویت اموال ظرف مدت ۱۰ روز از چاپ این آگهی با شماره تلفن ۰۳۱۳۲۶۲۲۳۳ تماس حاصل نمایند.

آگهی مزایده

شرکت نیمرخ (سهامی خاص) به شماره ثبت ۲۰۵۵۷ در نظر دارد یک دستگاه وانت کارادوکابین ۲۰۰۰ مدل ۱۴۰۱ تصادفی خود را از طریق مزایده واگذار نماید. از متقاضیان دعوت می شود جهت شرکت در مزایده و دریافت شرایط مزایده به مدت ۳ روز از تاریخ آگهی از ساعت ۸ الی ۱۶ با شماره ۰۹۱۲۱۳۴۳۴۲۵ تماس حاصل نمایند.

اصلاحیه
شرکت سیمان خوزستان (سهامی عام) شماره شناسه ملی: ۱۰۴۲۰۰۸۲۷۱۷

در آگهی چاپ شده شرکت سیمان خوزستان تاریخ ۱۳ مهر ماه، لازم به ذکر است آخرین مهلت ارائه پیشنهادات ۱۴ روز کاری پس از تاریخ انتشار آگهی صحیح می باشد.

آگهی دعوت مجمع عمومی فوق العاده
شرکت داروسازی بهسا (سهامی خاص) به شماره ثبت ۵۸۱ اراک

بدینوسیله از سهامداران محترم دعوت به عمل می آورد در جلسه مجمع عمومی فوق العاده که راس ساعت ۱۰ روز شنبه مورخ ۱۴۰۲/۰۸/۰۶ در محل شرکت واقع در اراک، قطب صنعتی برگزار می گردد، حضور به هم رسانند.

موضوع جلسه مجمع عمومی فوق العاده:
۱- تغییر ماده ۲۹ اساسنامه (عده اعضای هیئت مدیره)

هیئت مدیره شرکت داروسازی بهسا

«آگهی فقدان سند مالکیت»
آقای کاوه فتحی بانه به وکالت از عثمان فتحی بانه (احدی از ورثات مرحوم احمد فتحی بانه)

با ارائه یک برگ استشهاد محلی که به تایید دفتر گواهی امضای دفتر ۱۱۹ بانه رسیده، مدعی است که سند مالکیت ششدانگ عرصه و اعیان یکباب خانه پلاک ۱۶۱۷-اصلی واقع در قطعه ۲، بخش ۷ شهرستان بانه که سند مالکیت آن ذیل ثبت ۱۹۶ صفحه ۱۹۷ دفتر جلد ۲ به نام **مرحوم احمد فتحی بانه** صادر و تسلیم گردیده است، برابر سندرهنی ۸۸۶۹ مورخ ۱۳۵۶/۰۳/۰۱ در رهن بانک سپه قرار دارد، براثر سهل انگاری مفقود گردیده است. لذا به استناد اصلاح تبصره یک اصلاحی ماده ۱۲۰ آئین نامه قانون ثبت و اصلاحیه های بعدی آن مراتب در یک نوبت آگهی می شود تا هرکس مدعی انجام معامله می باشد ظرف مدت ۱۰ روز پس از انتشار آگهی مراتب را کتبا به این اداره اعلام و در غیر اینصورت برابر مقررات جاری المثنی سند مالکیت مذکور به نام متقاضی صادر خواهد شد.

کاوه پریزادی - سرپرست ثبت اسناد و املاک شهرستان بانه

آگهی مزایده

موسسه کشت وصنعت و دامپروری پگاه همدان در نظر دارد تعدادی ماده گاو غیر اقتصادی خود را از طریق مزایده عمومی به فروش رساند. لذا متقاضیان می توانند جهت شرکت در مزایده از تاریخ چاپ آگهی به مدت یک هفته به محل شرکت واقع در ملایر روستای آورزمان شرکت کشت وصنعت و دامپروری پگاه همدان مراجعه نمایند. اطلاعات بیشتر: تلفن تماس: ۹۲-۰۸۱۳۲۴۶۳۶۹۰ داخلی ۱۰۴

آگهی دعوت از سهامداران شرکت ساختمانی وراه سازی پل دره (سهامی خاص)
ثبت شده به شماره ۵۳۱۵۸ و شناسه ملی ۱۰۱۰۰۹۸۲۹۶۴
جهت تشکیل جلسه مجمع عمومی عادی بطور فوق العاده

بدینوسیله از کلیه سهامداران شرکت ساختمانی وراه سازی پل دره (سهامی خاص) دعوت می شود تا در جلسه مجمع عمومی عادی بطور فوق العاده شرکت که در تاریخ ۱۴۰۲/۷/۲۹ ساعت ۱۲:۰۰ در محل قانونی شرکت برگزار می گردد، حضور به هم رسانند.

- دستور جلسه: ۱- انتخاب بازرسین ۲- انتخاب مدیران و تعیین سمت مدیران ۳- حق امضاء مجاز ۲- تصویب تراز منتهی به ۱۴۰۱/۱۲/۲۹

هیئت مدیره شرکت

آگهی دعوت مجمع عمومی فوق العاده

بدین وسیله از اعضای شرکت آرد زراعت الیگودرز سهامی خاص به شماره ثبت ۱۲۸ و شناسه ملی ۱۰۸۶۲۰۹۴۴۰۰ دعوت می شود که در جلسه ی مجمع عمومی فوق العاده ساعت ۹:۰۰ مورخ ۱۴۰۲/۰۸/۰۱ که در محل شرکت: استان لرستان، شهرستان الیگودرز، بخش مرکزی، شهر الیگودرز، کارخانه آرد، بلوار حاج قباد نظری، خیابان کارخانه آرد، پلاک ۰، طبقه همکف - باکد پستی ۶۸۶۱۳۸۷۷۷۷ تشکیل میگردد، شرکت نمایند.

دستور جلسه مجمع عمومی فوق العاده ساعت ۹:۰۰ صبح: - نقل وانتقال سهام

هیئت مدیره

مناقصه نوبت سوم

شرکت سیمان بهبهان در نظر دارد حمل روزانه تا ۳۰۰۰۰۰ لیتر نفت کوره و نفت گاز مورد نیاز خود را از مبادی تعیین شده توسط شرکت پخش فرآورده های نفتی ایران به مخازن کارخانه سیمان بهبهان به پیمانکار واجد شرایط واگذار نماید. متقاضیان می توانند جهت دریافت برگ شرایط مناقصه به آدرس سایت شرکت سیمان بهبهان www.behcco.ir مراجعه نمایند. ضمناً مهلت تحویل پیشنهادات تا ساعت ۱۴ مورخ ۱۴۰۲/۰۷/۲۴ خواهد بود. متقاضیان می بایست پیشنهادات خود را در دبیرخانه اداری به طور رسمی ثبت و سپس به واحد حراست شرکت سیمان بهبهان تسلیم و رسید دریافت دارند.

لازم به ذکر است رد یا قبول پیشنهادات از اختیارات این شرکت بوده و کلیه کسورات قانونی و هزینه چاپ آگهی بر عهده برنده مناقصه می باشد. ضمناً بازگشایی پاکت پیشنهادات در صحن کمیسیون معاملات این شرکت و در عدم حضور پیشنهاددهندگان خواهد بود.

تلفن تماس: ۰۶۱۵۲۷۲۳۰۳۳ داخلی ۲۸۰

شرکت سهامی عام سیمان بهبهان

آگهی دعوت به جلسه مجمع عمومی فوق العاده شرکت روزدارو (سهامی عام)
به شماره ثبت ۸۷۷۳ و شناسه ملی ۱۰۱۰۰۳۷۳۲۹۵

شماره ثبت ناشران اوراق بهادار ۱۲۳۷۰ مورخ ۱۳۸۵/۱۲/۰۶ در سازمان بورس و اوراق بهادار

بدینوسیله از کلیه صاحبان سهام **شرکت روزدارو (سهامی عام)** و یا نمایندگان قانونی آنها دعوت می گردد تا در جلسه مجمع عمومی فوق العاده این شرکت که راس ساعت ۱۰ صبح روز شنبه مورخ ۱۴۰۲/۰۷/۲۹ در محل کارخانه غرب شرکت به نشانی: کیلومتر ۱۷ جاده مخصوص کرج، خیابان داروپخش، خیابان اردیبهشت یکم، پلاک یک تشکیل می گردد، حضور به هم رسانند.

دستورجلسه:
۱- استماع گزارش هیات مدیره و اظهارنظر حسابرس و بازرس قانونی شرکت در خصوص افزایش سرمایه و اتخاذ تصمیم در خصوص افزایش سرمایه
۲- سایر مواردی که در صلاحیت مجمع عمومی فوق العاده می باشد.

نحوه حضور در جلسه:
۱- نمایندگان سهامداران حقوقی با ارائه اصل معرفی نامه معتبر به همراه کارت ملی نماینده
۲- سهامداران حقیقی یا نمایندگان قانونی ایشان با ارائه کارت ملی یا وکالت نامه رسمی

لازم به ذکر است سهامداران محترم می توانند از طریق لینک موجود در تارنمای شرکت به آدرس https://rouzdarou.com جهت مشاهده مجمع به صورت آنلاین اقدام نمایند.

هیئت مدیره شرکت روزدارو (سهامی عام)

آگهی دعوت مجمع عمومی عادی سالیانه

بدینوسیله از کلیه اعضای محترم مجمع موسسه خیریه حامیان توانمندسازی مهارتی حلیابه شماره ثبت ۵۳۹۴۹ دعوت به عمل می آید تا در جلسه مجمع عمومی عادی سالیانه که ساعت ۱۰ صبح پنجشنبه مورخ ۲۷ مهر ماه سال جاری واقع در محل قانونی موسسه تشکیل می گردد، حضور به هم رسانید.

دستور جلسه مجمع عمومی عادی سالیانه:
۱- گزارش هیئت مدیره ۲- گزارش بازرس و انتخاب بازرسان اصلی و علی البدل
۳- استفاده از رهنمودهای اعضای محترم مجمع ۴- سایر موارد

هیئت مدیره

آگهی دعوت از دارندگان سهم الشرکه شرکت حمل ونقل قشلاق بار بامسئولیت محدود به شماره ثبت ۹۸۵ و شناسه ملی ۱۰۲۴۰۰۳۸۹۲۱

جهت حضور در جلسه مجمع عمومی فوق العاده مورخ ۱۴۰۲/۰۷/۲۶ ساعت ۸ صبح جهت افزایش سرمایه از طریق ورود شرکای جدید و ساعت ۹ صبح جهت کاهش سرمایه و افزایش تعداد اعضای هیئت مدیره و صورتجلسه مجمع عمومی عادی مورخ ۱۴۰۲/۰۷/۲۶ جهت انتخاب و تعیین سمت مدیران و تعیین دارندگان حق امضاء، دعوت بعمل می آید.

هیئت مدیره شرکت

«آگهی دعوت»

بدینوسیله از کلیه سهامداران **شرکت مرکز جراحی محدود آریا آمل** سهامی خاص ثبت شده به شماره ۳۰۲۲ و شناسه ملی ۱۰۷۶۰۲۷۳۱۲۹ جهت تشکیل مجمع عمومی فوق العاده که در ساعت ۲۱ مورخ ۱۴۰۲/۰۷/۲۶ در محل سالن کنفرانس مرکز جراحی آریا تشکیل می گردد، حضور به هم رسانند.

دستور جلسه: ۱- اصلاح ماده اساسنامه کاهش ارزش سهام و افزایش تعداد سهام بدون تغییر در سرمایه شرکت. ۲- تصمیم گیری در خصوص تغییر افزایش یا کاهش اعضای اصلی یا علی البدل هیات مدیره.

هیات مدیره

آگهی دعوت به جلسه مجمع عمومی عادی به طور فوق العاده (نوبت دوم) منتهی به سال مالی ۱۴۰۱

بدینوسیله به اطلاع اعضای محترم **شرکت تعاونی آینده سازان سرزمین کفش** به شماره ثبت ۴۹۳۵۷۷ و شناسه ۱۴۰۰۵۹۲۳۸۸۴ می رساند جلسه مجمع عمومی عادی بطور فوق العاده (نوبت دوم) راس ساعت ۱۷ روز شنبه ۱۴۰۲/۸/۶ در محل تالار قصر بهشت به آدرس میدان معلم خ مدائن برگزار می شود. لذا از کلیه اعضای محترم دعوت می شود راس ساعت مقرر در جلسه حضور بهم رسانند.

توجه: متقاضیان ثبت نام در سمت عضو علی البدل هیات مدیره و بازرس به مدت ۵ روز پس از تاریخ انتشار آگهی فرصت دارند در ساعات اداری به دفتر تعاونی مراجعه و فرم ثبت نام مربوطه را تکمیل نمایند. همچنین اعضایی که امکان حضور در مجمع عمومی را ندارند می توانند حق حضور خود را به دیگران واگذار نمایند، در این صورت وکیل و موکل تا ۳ روز قبل از مجمع فرصت دارند در ساعات اداری با مراجعه به دفتر تعاونی نسبت به تکمیل فرم اقدام نمایند. توضیح اینکه تایید وکالت نامه ها برعهده رییس هیات مدیره و بازرسان خواهد بود.

دستور جلسه:
۱- گزارش عملکرد اجرایی و مالی هیات مدیره و بازرسان
۲- رسیدگی و تصویب صورت های مالی منتهی به ۱۴۰۱/۱۲/۲۹
۳- طرح و تصویب بودجه سال ۱۴۰۲
۴- طرح و تصویب افزایش سرمایه از ۷/۸۶۰/۰۰۰/۰۰۰ ریال به ۸/۵۸۰/۰۰۰/۰۰۰
۵- طرح و تصویب بندهای آیین نامه اجرایی بندهای ۲ و ۳ ماده ۱۷ اساسنامه
۶- تعیین حق الزحمه بازرسان
۷- انتخاب یک نفر به عنوان عضو علی البدل هیات مدیره
۸- انتخاب سه نفر بازرس اصلی و یک نفر بازرس علی البدل

هیات مدیره شرکت تعاونی آینده سازان سرزمین کفش

آگهی دعوت به مجمع عمومی عادی به طور فوق العاده (نوبت دوم)
موسسه بنیاد ملی خانواده ایرانیان
به شماره ثبت ۴۱۰۲۷ و شناسه ملی ۱۴۰۰۶۶۰۴۷۷۰

با توجه به عدم حصول حد نصاب قانونی در جلسه نوبت اول مجمع عمومی عادی به طور فوق العاده مورخ ۱۴۰۲/۰۷/۱۵، بدینوسیله از کلیه اعضای هیات امنای موسسه بنیاد ملی خانواده ایرانیان به شماره ثبت ۴۱۰۲۷ و شناسه ملی ۱۴۰۰۶۶۰۴۷۷۰ دعوت به عمل می آید تا در جلسه نوبت دوم مجمع عمومی عادی به طور فوق العاده که راس ساعت ۹ روز چهارشنبه مورخ ۱۴۰۲/۰۷/۲۶ در محل موسسه به آدرس: تهران دانشگاه تهران خیابان فلسطین بلوار کشاورز پلاک ۲۸ طبقه همکف تشکیل می گردد. با در دست داشتن کارت عضویت شرکت نمایند.

دستور جلسه:
۱) استماع گزارش هیات مدیره
۲) استماع گزارش بازرس
۳) تصویب صورت های مالی عملکرد سال ۱۴۰۱
۴) تصویب ترازنامه و بودجه بنیاد
۵) انتخاب و تعیین سمت اعضای هیات مدیره و بازرسان
۶) سایر مواردی که در صلاحیت مجمع فوق الذکر می باشد.

ضمناً اولطلبان تصدی سمت هیات مدیره و بازرسی می بایست حداکثر تا دو روز قبل از برگزاری این مجمع فرم نامزدی هیات مدیره یا بازرسی را تکمیل و تحویل دفتر مرکزی موسسه نمایند.

هیات مدیره بنیاد ملی خانواده ایرانیان

تاریخ برگزاری پنجمین مجمع عمومی عادی دوسالانه مجتمع تجاری اداری الماس رویان

به اطلاع کلیه سهامداران محترم **مجتمع تجاری اداری الماس رویان** می رساند تاریخ برگزاری پنجمین جلسه مجمع عمومی عادی دوسالانه راس ساعت ۱۵ الی ۱۷ روز پنج شنبه مورخ ۱۴۰۲/۰۸/۱۱ در محل مجتمع تجاری اداری الماس واقع در رویان ضلع شرقی خیابان شهدا تشکیل می گردد.

هیئت مدیره

آگهی دعوت به مجمع عمومی عادی بطور فوق العاده
شرکت بیسکویت ایران (سهامی خاص)
ثبت شده به شماره ۲۶۵۴۱ و شناسه ملی ۱۰۱۰۰۷۲۰۰۷۱

بدینوسیله از کلیه سهامداران محترم دعوت بعمل می آید جهت شرکت در مجمع عمومی عادی به طور فوق العاده شرکت که در ساعت ۱۰ صبح روز چهارشنبه مورخ ۱۴۰۲/۷/۲۶ در محل دفتر مرکزی شرکت تشکیل می گردد، حضور بهم رسانند.

دستور جلسه:
۱- انتخاب و تعیین سمت اعضای هیئت مدیره
۲- انتخاب بازرس
۳- تعیین دارندگان حق امضای مجاز شرکت
۴- انتخاب روزنامه کثیرالانتشار

هیئت مدیره

آگهی دعوت

جلسه مجمع عمومی عادی بطور فوق العاده نوبت دوم **شرکت تعاونی چایکاران کلارچای کلارآباد** راس ساعت ۱۵ روز سه شنبه مورخ ۱۴۰۲/۸/۰۲ در محل دفتر شرکت تعاونی چایکاران کلارچای کلارآباد (کارخانه چای) برگزار میگردد. لذا از کلیه اعضاء و سهامداران محترم دعوت می شود با در دست داشتن کارت شناسایی خود راس ساعت مقرر در جلسه حضور یابند و یا به استناد ماده ۱۹ آئین نامه نحوه تشکیل مجامع عمومی نماینده تام الاختیار خود را به هیئت مدیره و یا مدیرعامل شرکت کتبا معرفی تا پس از احراز هویت ورقه ورود به جلسه مجمع عمومی برای وی صادر گردد.

دستور جلسه:
۱- استماع گزارش کتبی هیئت مدیره و بازرس
۲- طرح و تصویب صورتهای مالی منتهی به سالهای ۱۳۹۵ الی ۱۴۰۱ و تعیین نحوه تقسیم سود
۳- طرح و تصویب بودجه سال ۱۴۰۲
۴- انتخاب اعضای اصلی و علی البدل هیئت مدیره برای مدت سه سال
۵- انتخاب بازرس اصلی و علی البدل برای مدت یکسال مالی
۶- انتخاب نماینده جهت ثبت مصوبات این مجمع در ادارات ثبت و تعاون

یادآوری:
۱- اعضائی که تمایل به کاندید شدن و ثبت نام در سمت هیئت مدیره و بازرسی را دارند می توانند حداکثر تا یک هفته از تاریخ انتشار آگهی دعوت جهت تکمیل فرم مربوطه به همراه یک برگ کپی شناسنامه و کارت ملی به دفتر شرکت مراجعه نمایند. بدیهی است به تقاضای بعد از موعد مقرر ترتیب اثر داده نخواهد شد.
۲- اعضای محترم شرکت می توانند به استناد ماده ۴۰ آئین نامه نحوه تشکیل مجامع عمومی مورد عمل ۵ روز قبل از تشکیل مجمع در دفتر شرکت حاضر و اطلاعات لازم را در خصوص گزارش بازرس در مورد صورتهای مالی و عملکرد هیئت مدیره و هرگونه حسابهای دیگر کسب نمایند.

هیئت مدیره

مزایده (نوبت دوم)

شرکت بازرگانی و تولیدی مرجان کار (سهامی عام) در نظر دارد ماشین آلات، تجهیزات و تاسیسات خط اتوماتیک تولید خرپافلزی خود را از طریق مزایده عمومی برای نوبت دوم با مشخصات ذیل واگذار نماید.

شرح دارایی	کشور سازنده	فروشنده	تاریخ بهره برداری	ظرفیت تولید اسمی سالانه-تن	قیمت پایه-میلیون ریال
ماشین آلات تولید خرپافلزی	ایتالیا	شرکت تارا-آلمان	۱۳۹۱	۲,۰۰۰	۱۴۳,۰۰۰

متقاضیان می توانند جهت کسب اطلاعات بیشتر، دریافت اسناد مزایده، بازدید و ارائه پیشنهادات خود از تاریخ انتشار آگهی همه روزه به جز روزهای پنج شنبه و جمعه از ساعت ۹ الی ۱۵ به آدرس: استان گلستان، شهرستان گرگان، کیلومتر ۴ جاده گنبد، جاده نصرآباد، نرسیده به روستای باغ گلبن شرکت بازرگانی و تولیدی مرجان کار مراجعه نمایند.

شرکت در مزایده و تحویل پیشنهادات از روز یکشنبه مورخ ۱۴۰۲/۰۷/۱۶ شروع و به مدت ۱۰ روز کاری ادامه می یابد. به پیشنهادهای مبهم، مشروط و نیز مواردی که پس از انقضای مهلت مقرر واصل گردد، ترتیب اثر داده نمی شود. شرکت بازرگانی و تولیدی مرجان کار در قبول یا رد پیشنهادهای دریافتی مختار است. همچنین کلیه تسویه حساب ها جهت نقل و انتقال، هزینه آگهی به عهده خریدار خواهد بود. شرکت کننده می بایست ۵٪ از مبلغ کل معامله را به حساب شماره ۴۲۱۳۰۱۱۰۳۰۰۳ نزد بانک سپه شعبه وحدت گرگان به نام شرکت بازرگانی و تولیدی مرجان کار جهت شرکت در مزایده واریز نماید، در صورتیکه برنده مزایده شود مبلغ مذکور بخشی از ثمن معامله محاسبه خواهد گردید، در غیر این صورت یک هفته بعد از برگزاری مزایده مبلغ فوق به حساب شرکت کننده مسترد خواهد گردید.

تبصره: چنانچه شخص یا اشخاص برنده مزایده شده و از خرید انصراف دهند، مبلغ مذکور به نفع شرکت ضبط خواهد گردید.

شرکت بازرگانی و تولیدی مرجان کار (سهامی عام)

آگهی مزایده عمومی
مورخ: ۱۴۰۲/۰۷/۱۶ روزنامه اطلاعات

۱) نام و نشانی مزایده گزار: شرکت کشت وصنعت و دامپروری پگاه فارس به نشانی استان فارس، شهرستان مرودشت کیلومتر ۱۸ جاده مرودشت - سد درود

اطلاعات ۱۳۰۵
* یکشنبه ۱۶ مهر ۱۴۰۲ * ۲۲ ربیع الاول ۱۴۴۵
* ۸ اکتبر ۲۰۲۳ * سال نودوهشتم * شماره ۲۸۵۰۱
ettelaat.com ettelaatonline

خبر

برگزاری اجلاس روسای دانشگاه های منتخب ایران و عراق

مشهد- خبرنگار اطلاعات: نخستین اجلاس روسای دانشگاه های برتر و منتخب ایران و عراق به عنوان هفته علم جمهوری اسلامی ایران و جمهوری عراق برگزار شد.

وحید حدادی اصل، قائم مقام وزیر علوم در امور بین الملل در این اجلاسیهدر سخنانی به مشکلات مشترک بین ۲ ایران و عراق پرداخت و گفت: مشکل آب و آلودگی هوا بین ۲ کشور مشترک است و دانشگاه های ۲ کشور برای دستیابی به راهکار های لازم می توانند همکاری مشترک داشته باشند.

وی افزود: از مهم ترین مشکلات مشترکمان ریزگردهاست که دانشمندان ۲ کشور در حال مطالعه و پژوهش در این باره هستند که می توان همکاری ها را برای رفع این معضل گسترش داد.

حدادی اصل تاکید کرد: ۳ موضوع آب، ریزگردها و انرژی برای ایران اهمیت دارد و در موضوع انرژی، کشور ایران در این سال ها تمرکز بر انرژی های تجدیدپذیر داشته است و پیشرفت ها در این حوزه را می توانیم در اختیار عراق قرار دهیم.

اینجا برخی محصولات زراعی شبانه سرقت می شوند

جولان سارقان در اراضی کشاورزی خراسان شمالی

عکس: اینترنت

*ایلالی، دادستان بجنورد: بیکاری و وضعیت معیشتی نامناسب خانواده ها، اعتیاد را به دنبال دارد و این معضل هم به دنبال خود سرقت را در جامعه ترویج می دهد

خبر اجتماعی

سرویس شهرستانها: فصل برداشت محصولات باغی و زراعی در خراسان شمالی در حالی سپری می شود که کشاورزان دغدغه سرقت دسترنجشان را دارند و در این روزها نگهبان شبانه هم کاری از پیش نمی برد و حاصل زحمت آن ها توسط سارقان به یغما برده می شود.

شب که می شود، کار آن ها هم آغاز می شود و در کوچه پس کوچه های تاریک که به خانه باغ معروف است، پرسه می زنند و بدون زحمت حاصل دسترنج دست های ترک خورده روستائیان را به یغما می برند.

آنها شگردهای زیادی دارند و وسایل سرقت را هم فراهم کرده اند و با آمادگی کامل در این راه قدم بر می دارند، دامنه سرقت آن ها در سال های گذشته در گردو خلاصه می شد که سود زیادی در بازار داشت اما امسال به سرقت پیاز و سیب زمینی هم رسیده است.

افزایش سرقت از باغ ها و مزارع در استان سبب شده است تا کشاورزان به ناچار، شب های سرد را در باغ و مزرعه به نگهبانی مشغول باشند یا نگهبان بگمارند تا از محصولات حراست کنند.

نیروی انتظامی خراسان شمالی اعلام کرده است که ۳۸۴ فقره سرقت محصولات کشاورزی در ۲ ماهه اخیر گزارش و این آمار بیش از سال های گذشته است و برای کنترل این موضوع به کشاورزان توصیه کرده است تا نگهبان شب بگمارند و از ظرفیت دهیاران برای مقابله با این مشکل استفاده کنند.

سرقت از باغات خراسان شمالی امسال به حدی رسیده است که شماری از کشاورزان مجبور شده اند برخی محصولات خود را به طور نارس برداشت و در بازار عرضه کردند و میوه های نارس هم که زمان ماندگاری کمتری دارند، زودتر فاسد و مقداری از دسترنج کشاورز دور ریخته می شود.

یکی از باغداران روستای فیروزه شهرستان بجنورد با گلایه از افزایش سرقت از باغ های گردو می گوید: سارقان معمولا شب ها یا اول صبح دست به دزدی می زنند و محصول را می چینند و دسترنج و زحمت ما را به یغما می برند. مجید فیروزه می افزاید: اگرچه برای حراست از باغ ها، نگهبان گماشته ایم اما کشاورز که شب ها را برای خستگی روزانه باید استراحت کند، مجبور است تا شب زنده داری کند و نگهبانی دهد، با این حال نگهبانی های شبانه هم چاره کار نیست و در موارد زیادی از راه های مختلف دست به سرقت می زنند.

سرقت محصول از دل خاک!

یک پیاز کارهم با گلایه از این که سارقان دائم در کمین سرقت محصولات آنها نشسته اند، می گوید: کشاورزان از ابتدای فصل کشت و کار، هزینه های زیادی بابت تامین نهاده های کشاورزی، نیروی کارگری و آبیاری صرف می کنند و در این فصل به امید برداشت دسترنج هستند اما سارقان کام ما را تلخ کرده اند.

مراد عباسی در گفتگو با ایرنا می افزاید: سارقان پیازها را با قیمت کم به مغازه داران می فروشند و سود را به جیب می زنند، برداشت غیراصولی و شبانه پیاز سبب می شود تا محصول به جامانده تخریب شود که این هم خسارت دیگر کشاورزان است. براساس اعلام کشاورزان، بیشتر سارقان جوان و بعضا کودکان هستند.

از سویی دیگر سید جواد ایلالی دادستان عمومی و انقلاب بجنورد با بیان این که جرم سرقت از حیث فراوانی در ردیف نخستین جرائم استان است و سرقت بیشترین موضوع پرونده های ورودی به دادسراهای استان را به خود اختصاص داده است، می افزاید: بیکاری و وضعیت معیشتی نامناسب خانواده ها، اعتیاد را به دنبال دارد و اعتیاد هم به دنبال خود سرقت را به عنوان جرم در جامعه ترویج می دهد.

اخبار

پاییز امسال برگزار می شود

میزبانی کرمان از جشنواره بین المللی قصه گویی

کرمان/خبرنگار اطلاعات: سرپرست کانون پرورش فکری کودکان و نوجوانان استان کرمان از برگزاری بیست و پنجمین جشنواره بین المللی قصه گویی در پاییز ۱۴۰۲ و اجرای مرحله استانی آن از ۲۷ تا ۲۹ آبان ماه خبر داد.

اکبر خدادادی در نشست خبری پیرامون برنامه های هفته ملی کودک، بیست و پنجمین جشنواره بین المللی قصه گویی، اکران انیمیشن سینمایی «بچه زرنگ»، شعار هفته ملی کودک را «کودکی بهتر، زندگی بهتر» ذکر کرد و گفت: هفته ملی کودک امسال از ۱۵ تا ۲۱ مهرماه با آغاز طرح «شصتم خبردار شد» در مراکز فرهنگی هنری کانون استان کرمان برگزار می شود.

وی کانون پرورش فکری کودکان و نوجوانان را تخصصی ترین نهاد برای کودکان و به ویژه نوجوانان معرفی و اعلام کرد: رسانه ها در به رسمیت شناختن دوران کودکی و زیست جهان کودک که در آموزه های دینی و علمی ما و نگاه صاحب نظران اهمیت بسیار ویژه ای دارد، می توانند کمک کننده باشند.

خدادادی ادامه داد: «طرح شصتم خبردار شد» مرور و اجرای ۶۰ فعالیت کانون پرورش فکری کودکان و نوجوانان در ۶ روز با محوریت ۳۴ مرکز فرهنگی هنری ثابت و ۵ مرکز سیار روستایی و شهری کانون استان کرمان است.

وی با اشاره به مردمی سازی و عمومی سازی قصه گویی به عنوان یکی از مصادیق جهاد تبیین، افزود: بخش های جشنواره قصه گویی مدرن و کلاسیک، آیینی و سنتی، زبان و بخش ۹۰ ثانیه ای و همچنین محورهای اساسی آن قصه های قرآنی، کارآفرینان و صاحب نامان، اسطوره ها و آزاد است. خدادادی رویکرد جشنواره قصه گویی و به طور کلی کانون پرورش فکری را مردمی سازی و ترویج آن در فضاهای عمومی ذکر کرد و عناوین سردار شهید حاج قاسم سلیمانی و بهترین لبخند را از بخش های ویژه این دوره جشنواره نام برد.

وی با اشاره به اکران انیمیشن سینمایی «بچه زرنگ» کاری از کانون پرورش فکری کودکان و نوجوانان و «گروه هنرپویا» اظهارداشت: «بچه زرنگ» در شهر کرمان در ۲ سینمای «شهرتماشا» و «مهتاب» از پنجم مهرماه جاری بیش از یک ماه اکران می شود و ماجرای پسر بچه ای به نام محسن است که خود را ابرقهرمان می داند. او در یک اتفاق نادر، به جنگلی اسرارآمیز قدم می گذارد و با حیوانات منقرض شده ایران مواجه می شود که این آغاز یک ماجرای پیچیده برای نجات آخرین ببر ایرانی است.

با حضور جمعی از شاعران و مسئولان انجام شد

رونمایی از سردیس شاعر پرآوازه کرمانشاه

کرمانشاه/خبرنگار اطلاعات: طی مراسمی با حضور علیرضا قزوه، مسئول دفتر شعر، ادبیات و سرود صدا و سیما، صفدری سرپرست اداره کل فرهنگ و ارشاد اسلامی استان، بهرامی مدیرکل کتابخانه های عمومی استان و جمعی از شاعران کرمانشاهی، از سردیس شاعر فقید، مرحوم استاد احمد عزیزی در محوطه اداره کل فرهنگ و ارشاد اسلامی استان کرمانشاه رونمایی شد.

علیرضا قزوه با گرامیداشت یاد و خاطره مرحوم احمد عزیزی گفت: چهره احمد عزیزی به عنوان یک نماد ملی در ادبیات معاصر و انقلاب شناخته می شود و برای تکریم این شاعر گرانقدر از ظرفیت های موجود باید به خوبی استفاده شود، تا شخصیت کم نظیر ایشان به نسل جوان معرفی شود. سرپرست اداره کل فرهنگ و ارشاد اسلامی استان کرمانشاه هم با بیان اهمیت تکریم مفاخر استان گفت: وزانت احمد عزیزی برای ادبیات استان نکته ای است که باید محترم شمرده شود.

استاندار هرمزگان:

۷ روستا به شبکه ملی اطلاعات وصل شدند

بندرعباس-خبرنگار اطلاعات: استاندار هرمزگان از اتصال ۷ روستای این استان به شبکه ملی اطلاعات خبر داد و گفت: اتصال این روستاها با اجرای ۲۴۰ میلیارد ریال طرح جدید در روستاهای کمتر برخوردار انجام شده است.

مهدی دوستی با اشاره به تلاش دولت برای برخورداری روستاهای استان هرمزگان از امکان اتصال به شبکه اینترنت، افزود: درمار، گهردو، کلیبی، بیدوبیه و حاجی آباد، چاه میر و چاه گز ۷ روستایی است که به شبکه ملی اطلاعات وصل شدند.

وی ادامه داد: روستای درمار از توابع شهرستان بشاگرد و روستای حاجی آباد از توابع شهرستان میناب هر کدام با ۴۰ میلیارد ریال سرمایه گذاری توسط شرکت ایرانسل به شبکه ملی اطلاعات وصل شدند. همچنین روستاهای گُهَردو، کلیبی بیدوبیه کجین، چاه میر و چاه گز با سرمایه گذاری شرکت مخابرات از امکان اتصال به شبکه اینترنت برخوردار شدند.

فرمانده سپاه انصارالحسین (ع) استان خبر داد

اجرای ۲۰۰ برنامه در کنگره ملی ۸ هزار شهید همدان

همدان - خبرنگار اطلاعات: دبیرکل دومین کنگره ملی ۸ هزار شهید استان همدان گفت: طی ۲ سال گذشته ۲۰۰ برنامه اصلی برای کنگره تدارک دیده شده که به نحو احسن اجرا شده است.

سردار مظاهر مجیدی در جمع خبرنگاران به مناسبت اجلاسیه دومین کنگره ملی ۸ هزار شهید استان همدان، با بیان این که در آستانه برگزاری این اجلاسیه هستیم که اتفاقی بزرگ برای همدان به شمار می رود، افزود: ۸۰۰ جهیزیه برای مددجویان کمیته امداد با حضور مسئولین سازمان بسیج در قالب اجلاسیه کنگره شهدا توزیع می شود.

فرمانده سپاه انصارالحسین (ع) استان همدان بیان کرد: دوازدهمین نمایشگاه ملی کتاب دفاع مقدس با حضور ۱۲۰ ناشر ۱۵ مهرماه در محل دائمی نمایشگاه بین المللی همدان افتتاح و ۷ هزار اثر در این نمایشگاه با موضوعات مختلف دفاع مقدس عرضه شد و تخفیف های ویژه ای نیز برای عموم مردم پیش بینی شده است.

در نیروگاه انجام شد

تولید ۴ میلیارد کیلووات ساعت انرژی خالص در نکا

ساری / خبرنگار اطلاعات: مدیرعامل شرکت مدیریت تولید برق نکا گفت: نیروگاه شهید سلیمي نکا در ۶ ماهه نخست امسال حدود ۴ میلیارد و ۷۷۲ میلیون و ۷۵۴ هزار کیلووات ساعت انرژی خالص تولید کرد.

نوراله ادبي فیروزجائي افزود: به رغم شرایط سخت شهریور ماه امسال و محدودیت بوجودآمده ناشی از کاهش سطح آب دریا، بیش از ۹۲۳ میلیون و ۵۶۶ هزار و ۸۷۰ کیلووات ساعت انرژي خالص در واحدهاي بخاري و بلوک سیکل ترکیبي تولید و به شبکه سراسري برق کشور تزریق شد که در ۶ ماهه نخست امسال ۷۵٫۵ درصد انرژي تولیدي در واحدهاي بخار و ۲۴٫۵ درصد در بلوک سیکل ترکیبي بدست آمد.

ادبي فیروزجائي همچنین به دشواري و حساسیت بسیار زیاد نگهداري و بهره برداري از واحدهاي این نیروگاه بویژه واحدهای بخاری پس از ۴۴ سال کارکرد اشاره کرد.

آگهی تغییرات شرکت سهامی خاص تجارت بین الملل هم وطاآریا به شناسه ملی ۱۰۱۰۴۰۷۴۳۰۵ و به شماره ثبت ۳۵۹۴۹۹

به استناد صورتجلسه هیئت مدیره مورخ ۱۴۰۲/۰۴/۰۱ تصمیمات ذیل اتخاذ شد: آقای اکبر بهنام جو با کد ملی ۳۸۷۴۸۶۵۵۴۱ به نمایندگی از شرکت بانک گردشگری (سهامی عام) به شناسه ملی ۱۰۳۲۰۴۳۵۲۶۸ به سمت رئیس هیات مدیره. - آقای ناصر گودرزی با کد ملی ۰۰۶۴۱۱۳۵۸۲ به نمایندگی از شرکت توسعه فناوری اطلاعات گردشگری ایران (سهامی خاص) به شناسه ملی ۱۰۳۲۰۱۵۲۱۶۸ به سمت نایب رئیس هیات مدیره. - آقای اسماعیل محمدی قزلداغی با کد ملی ۲۷۵۰۶۹۲۵۸۱ به نمایندگی از شرکت نگین افق نیاش (سهامی خاص) به شناسه ملی ۱۴۰۰۳۶۹۴۳۱۹ به سمت عضو هیأت مدیره و مدیر عامل. - آقای رضا غیاثی نژاد با کد ملی ۰۰۵۷۳۷۷۷۱۵ به نمایندگی از شرکت رانش محرک (سهامی خاص) به شناسه ملی ۱۰۱۰۳۵۶۶۶۷۲ به سمت عضو هیات مدیره. - آقای نادر اسدالهی با کد ملی ۴۱۸۸۸۸۸۸۴۹ به نمایندگی از شرکت طلوع مروارید کیش (سهامی خاص) به شناسه ملی ۱۰۹۸۰۲۰۴۲۵۵ به سمت عضو هیات مدیره انتخاب گردیدند کلیه اوراق و اسناد بهادار و تعهدآور در شرکت از قبیل چک، سفته، برات، قراردادها و عقود اسلامی با امضاء مدیرعامل و آقای نادر اسدالهی با مهر شرکت و در غیاب هر یک از ایشان با امضای دیگری به اتفاق آقای رضا غیاثی نژاد با مهر شرکت و کلیه مکاتبات عادی شرکت با امضاء مدیرعامل و یا رئیس هیات مدیره با مهر شرکت معتبر خواهد بود.

سازمان ثبت اسناد و املاک کشور
اداره ثبت شرکت ها و موسسات غیر تجاری تهران
(۱۵۶۶۴۳۹)

****

آگهی تغییرات شرکت سهامی خاص تجارت بین الملل هم وطاآریا به شناسه ملی ۱۰۱۰۴۰۷۴۳۰۵ و به شماره ثبت ۳۵۹۴۹۹

به استناد صورتجلسه مجمع عمومی عادی بطور فوق العاده مورخ ۱۴۰۲/۰۳/۳۱ تصمیمات ذیل اتخاذ شد: شرکت بانک گردشگری (سهامی عام) به شماره ثبت ۳۹۲۳۷۳ و شناسه ملی ۱۰۳۲۰۴۳۵۲۶۸ تا تاریخ ۱۴۰۴/۰۳/۳۱ شرکت توسعه فناوری اطلاعات گردشگری ایران (سهامی خاص) به شماره ثبت ۳۶۳۸۶۴ و شناسه ملی ۱۰۳۲۰۱۵۲۱۶۸ تا تاریخ ۱۴۰۴/۰۳/۳۱ شرکت نگین افق نیایش (سهامی خاص) به شماره ثبت ۴۴۴۴۳۶ و شناسه ملی ۱۴۰۰۳۶۹۴۳۱۹ تا تاریخ ۱۴۰۴/۰۳/۳۱ شرکت طلوع مروارید کیش (سهامی خاص) به شماره ثبت ۸۹۲۱ و شناسه ملی ۱۰۹۸۰۲۰۴۲۵۵ تا تاریخ ۱۴۰۴/۰۳/۳۱ شرکت رانش محرک (سهامی خاص) به شماره ثبت ۳۱۸۲۱۲ و شناسه ملی ۱۰۱۰۳۵۶۶۶۷۲ تا تاریخ ۱۴۰۴/۰۳/۳۱ انتخاب گردیدند.

سازمان ثبت اسناد و املاک کشور
اداره ثبت شرکت ها و موسسات غیر تجاری تهران
(۱۵۶۶۴۴۰)

****

آگهی تغییرات شرکت سهامی خاص جراحی محدود پویا به شناسه ملی ۱۰۱۰۲۵۰۵۰۰۳ و به شماره ثبت ۲۰۸۹۹۰

به استناد صورتجلسه مجمع عمومی عادی بطور فوق العاده مورخ ۱۴۰۱/۱۰/۲۷ تصمیمات ذیل اتخاذ شد آقای مسعود حقیقی به شماره ملی ۰۰۵۵۴۱۳۴۷۱ به سمت بازرس علی البدل تا پایان سال مالی آقای علی شهیدی به شماره ملی ۰۰۵۵۸۲۴۹۵۱ به سمت بازرس اصلی تا پایان سال مالی تعیین گردیدند. ترازنامه و حساب سود و زیان شرکت منتهی به ۱۴۰۰/۱۲/۲۹ تصویب گردید. روزنامه کثیرالانتشار اطلاعات جهت نشر آگهی های شرکت تعیین گردید.

سازمان ثبت اسناد و املاک کشور
اداره ثبت شرکت ها و موسسات غیر تجاری تهران
(۱۵۶۶۴۴۱)

دعوت به مجمع عمومی عادی سالانه
شرکت گروه خدمات بازار سرمایه آرمان آتی (سهامی خاص)
به شماره ثبت ۵۵۶۰۶۳ و شناسه ملی ۱۴۰۰۹۰۵۲۵۳۷

بدینوسیله از کلیه سهامداران محترم شرکت گروه خدمات بازار سرمایه آرمان آتی (سهامی خاص) یا نمایندگان قانونی آنها دعوت می شود در جلسه مجمع عمومی عادی سالانه شرکت که رأس ساعت ۹ روز چهارشنبه مورخ ۱۴۰۲/۰۷/۲۶ به آدرس تهران، شهید قندی-نیلوفر، خیابان سهند، خیابان شهید عبداله متحیری (شاهین) پلاک ۸، طبقه ۵، واحد جنوبی کد پستی ۱۵۵۹۸۴۴۷۲۳ برگزار می شود، حضور بهم رسانند.

دستورجلسه:
۱. استماع گزارش هیأت مدیره و بازرس قانونی و حسابرس برای سال مالی منتهی به ۱۴۰۲/۰۳/۳۱؛
۲. بررسی و تصویب ترازنامه و صورت سود و زیان عملکرد سال مالی منتهی به ۱۴۰۲/۰۳/۳۱؛
۳. تقسیم سود سال مالی منتهی به ۱۴۰۲/۰۳/۳۱؛
۴. تعیین روزنامه کثیرالانتشار جهت درج آگهی های شرکت برای سال مالی منتهی به ۱۴۰۳/۰۳/۳۱؛
۵. انتخاب بازرس قانونی و حسابرس شرکت برای سال مالی منتهی به ۱۴۰۳/۰۳/۳۱ و تعیین حق الزحمه ایشان؛
۶. تعیین حق حضور و پاداش هیئت مدیره؛
۷. انتخاب اعضای هیئت مدیره؛
۸. سایر مواردی که در صلاحیت مجمع عمومی عادی باشد؛

هیأت مدیره شرکت گروه خدمات بازار سرمایه آرمان آتی (سهامی خاص)

آگهی دعوت به مجمع عمومی فوق العاده
شرکت تولید مواد اولیه دارویی البرز بالک (سهامی عام)
شماره ثبت ۱۸۲۵۶۵ و شناسه ملی ۱۰۱۰۲۲۴۷۴۴۱

بدینوسیله از کلیه سهامداران محترم شرکت تولید مواد اولیه دارویی البرز بالک (سهامی عام) دعوت می گردد در جلسه مجمع عمومی فوق العاده، که روز چهارشنبه مورخ ۱۴۰۲/۰۷/۲۶ ساعت ۱۰:۰۰ در محل: تهران، خیابان ۱۶ آذر، دانشگاه تهران، ساختمان جدید دانشکده داروسازی، سالن رازی برگزار می گردد، حضور به هم رسانند. سهامداران محترم می توانند برای دریافت برگ ورود به جلسه، روز سه شنبه مورخ ۱۴۰۲/۰۷/۲۵ به آدرس: تهران، خیابان انقلاب، ابتدای خیابان استاد نجات الهی، کوچه نیکخواه، پلاک ۲، امور سهام شرکت مراجعه نمایند.

همچنین لازم به ذکر است برای آن دسته از سهامداران حقیقی محترم که فرد دیگری را جهت حضور در مجمع معرفی می نمایند تأکید می گردد که فرد معرفی شده ضمن در دست داشتن مدارک شناسایی معتبر و وکالت نامه محضری از سوی سهامدار اصلی، می بایست تا تاریخ ۱۴۰۲/۰۷/۲۵ جهت تائید اصالت وکالت نامه به امور سهام شرکت مراجعه نماید.

دستور جلسه:
۱- اصلاح ماده ۱۴ اساسنامه درخصوص اعلام افزایش سرمایه و ارسال گواهی های حق تقدم
۲- تصمیم گیری در خصوص افزایش سرمایه
۳- اصلاح ماده مربوطه در اساسنامه
۴- سایر مواردی که به موجب قانون تجارت در صلاحیت مجمع عمومی فوق العاده باشد.

هیأت مدیره شرکت تولید مواد اولیه دارویی البرز بالک (سهامی عام)

آگهی تغییرات شرکت سهامی خاص کمک یاران کوشا به شناسه ملی ۱۰۱۰۱۹۶۴۴۸۵ و به شماره ثبت ۱۵۳۶۷۴

به استناد صورتجلسه مجمع عمومی عادی مورخ ۱۴۰۲/۰۴/۳۱ تصمیمات ذیل اتخاذ شد خانم زهره قاضی زاده به شماره ملی ۱۲۲۹۵۶۸۹۹۹ به سمت بازرس علی البدل تا پایان سال مالی موسسه آذین ارقام پیام به شناسه ملی ۱۴۰۰۳۸۲۱۷۸۸ به سمت بازرس اصلی تا پایان سال مالی انتخاب گردیدند. روزنامه کثیرالانتشار اطلاعات جهت نشر آگهی های شرکت تعیین گردید. ترازنامه و حساب سود و زیان سال مالی منتهی به ۲۹ اسفند سال ۱۴۰۱ به تصویب رسید.

سازمان ثبت اسناد و املاک کشور
اداره ثبت شرکت ها و موسسات غیر تجاری تهران
(۱۵۶۶۴۴۲)

آگهی مناقصه عمومی
انتخاب پیمانکار حمل بارهای موردی

شرکت حفاری و اکتشاف انرژی گستر پارس
در نظر دارد از طریق برگزاری مناقصه عمومی نسبت به **انتخاب پیمانکار حمل بارهای موردی** اقدام نماید. لذا بدینوسیله از کلیه پیمانکارانی که دارای صلاحیت، تجارب و سوابق اجرایی مرتبط می باشد، دعوت می گردد طبق شرایط ذیل نسبت به دریافت اسناد مناقصه اقدام نمایند:
تاریخ تحویل اسناد مناقصه: از روز یکشنبه مورخ ۱۴۰۲/۰۷/۱۶
آخرین مهلت ارائه پاکت های پیشنهادی: تا پایان وقت اداری روز یکشنبه مورخ ۱۴۰۲/۰۷/۲۳
محل تحویل اسناد: دفتر مرکزی شرکت حفاری و اکتشاف انرژی گستر پارس واقع در تهران، خیابان کریمخان زند، خیابان شهید حسینی، نبش چهارم غربی، پلاک ۳۴، واحد حراست.
برای کسب اطلاعات بیشتر در این زمینه می توانید با شماره ۰۲۱-۸۸۸۲۲۰۶۰ داخلی ۵۰۳ و یا شماره همراه ۰۹۳۵-۴۱۸۲۰۳۱ (خانم ادبی) تماس حاصل نمایید.

آگهی مزایده عمومی

شرکت حفاری و اکتشاف انرژی گستر پارس
در نظر دارد اقلام مازاد بر نیاز خود شامل:
- لوله های کیسینگ، لاینر، تیوبینگ، پاپ جوینت و کوپلینگ در سایزها و انواع مختلف
- تاپ درایو هیدرولیک
- سکشن C مجموعه سرچاهی

را از طریق برگزاری مزایده عمومی به فروش برساند. اقلام از تاریخ ۱۴۰۲/۰۷/۱۶ لغایت ۱۴۰۲/۰۷/۳۰ در یارد حمیدیه شرکت پدکس آماده بازدید می باشند.
از مزایده گران محترم درخواست می گردد جهت دریافت لیست اقلام و هماهنگی بازدید با جناب آقای وحید گنجی با شماره تلفن ۰۹۳۰-۸۳۰۸۷۴۰ تماس حاصل فرمایند."

آگهی تغییرات شرکت سهامی خاص پزشکی نور شهرری به شناسه ملی ۱۴۰۰۹۹۰۶۲۰۰ و به شماره ثبت ۵۷۵۲۷۷

به استناد صورتجلسه هیئت مدیره مورخ ۱۴۰۲/۰۴/۲۶ تصمیمات ذیل اتخاذ شد آقای سعید شاه حسینی به شماره ملی ۰۰۵۴۸۸۹۹۲۸ به نمایندگی از شرکت پزشکی نور به شناسه ملی ۱۰۱۰۰۴۸۴۴۲۰ و به سمت نایب رئیس هیئت مدیره تا تاریخ ۱۴۰۲/۰۸/۱۰ آقای فرهاد رضوان به شماره ملی ۰۰۵۴۹۹۶۴۶۵ به سمت رئیس هیئت مدیره تا تاریخ ۱۴۰۲/۰۸/۱۰ و به سمت عضو اصلی هیئت مدیره تا تاریخ ۱۴۰۲/۰۸/۱۰ خانم آذردخت وظیفه شناس به شماره ملی ۰۰۵۵۳۴۴۶۴۱ به سمت مدیرعامل خارج از سهامداران واعضای هیات مدیره تا تاریخ ۱۴۰۲/۰۸/۱۰ آقای سیدمهدی مرتضوی ماچیانی به شماره ملی ۴۳۲۳۶۰۸۰۳۹ به سمت عضو اصلی هیئت مدیره تا تاریخ ۱۴۰۲/۰۸/۱۰ انتخاب گردیدند امضاء مجاز - کلیه اسناد و اوراق بهادار و بانکی با امضا متفق مدیر عامل ویکی از اعضاء هیئت مدیره همراه با مهر شرکت و در غیاب مدیرعامل با امضاء متفق رئیس هیئت مدیره ویکی از اعضاء هیئت مدیره معتبر خواهد بود و سایر نامه های اداری با امضای مدیرعامل یا رئیس هیئت مدیره همراه با مهر شرکت معتبر می باشد.

سازمان ثبت اسناد و املاک کشور
اداره ثبت شرکت ها و موسسات غیر تجاری تهران (۱۵۶۶۴۴۳)

آگهی دعوت مجمع عمومی فوق العاده شرکت ایمن فلزآرین (سهامی خاص)
شماره ثبت ۲۷۸۸۹۶ و شناسه ملی ۱۰۱۰۳۱۸۲۹۵۵

بدینوسیله از کلیه سهامداران شرکت ایمن فلزآرین (سهامی خاص) به شماره ثبت ۲۷۸۸۹۶ و شناسه ملی ۱۰۱۰۳۱۸۲۹۵۵ دعوت به عمل می آید تا در جلسه مجمع عمومی فوق العاده شرکت که در ساعت ۹ صبح مورخ ۱۴۰۲/۰۷/۲۹ در محل شرکت تشکیل می شود حضور بهم رسانند.

دستور جلسه: - انحلال شرکت

هیئت مدیره شرکت ایمن فلزآرین

آگهی مزایده شرکت لوله و پروفیل سپنتا تهران

در نظر دارد در مهر ماه ۱۴۰۲ اقلام ضایعات روی به شرح زیر را از طریق مزایده به فروش رساند:

ردیف	نام کالا	توضیحات تکمیلی (در صورت نیاز)	مقدار تقریبی (کیلوگرم)
۱	گرد روی	با خلوص ۹۵٪، فاقد کلوخ و دانه های درشت	۷۰ تن
۲	خاک زیر الکی		۲۵ تن

متقاضیان محترم می توانند ظرف مدت ۵ روز کاری در روزهای ۱۴۰۲/۰۷/۱۶ الی ۱۴۰۲/۰۷/۲۰ از ساعت ۸ صبح الی ۱۵ جهت اخذ شرایط برگزاری مزایده و صورت اقلام مورد مزایده و همچنین بازدید اقلام به محل کارخانه واقع در **کیلومتر ۹ بزرگراه فتح، خیابان شهید باقری، شرکت لوله و پروفیل سپنتا تهران** و نیز وب سایت شرکت به نشانی زیر (بخش مناقصه و مزایده) مراجعه نمایند.
www.sepanta-tehran.co

آگهی دعوت مجمع عمومی فوق العاده
نام شرکت: پارت کلینیک (سهامی خاص)
شماره ثبت: ۱۴۱۴۲ **شناسه ملی:** ۱۰۱۰۰۵۳۱۷۱۸
بدینوسیله به اطلاع کلیه سهامداران محترم شرکت پارت کلینیک (سهامی خاص) و نمایندگان قانونی آنهامی رساند که مجمع عمومی فوق العاده شرکت پارت کلینیک (سهامی خاص) راس ساعت ۱۳:۳۰ روز جمعه مورخ ۱۴۰۲/۰۸/۰۵ در محل قانونی شرکت برگزار می گردد.
دستور جلسه: ۱- اصلاح ماده ۳۴ و ۳۹ اساسنامه ۲- تصمیم در مورد انحلال شرکت و تعیین مدیران تصفیه

هیئت مدیره

آگهی دعوت مجمع عمومی عادی به طور فوق العاده
نام شرکت: پارت کلینیک (سهامی خاص)
شماره ثبت: ۱۴۱۴۲ **شناسه ملی:** ۱۰۱۰۰۵۳۱۷۱۸
بدینوسیله به اطلاع کلیه سهامداران محترم شرکت پارت کلینیک (سهامی خاص) و نمایندگان قانونی آنهامی رساندکه مجمع عمومی عادی به طور فوق العاده شرکت پارت کلینیک (سهامی خاص) راس ساعت ۱۴:۳۰ روزجمعه مورخ ۱۴۰۲/۰۸/۰۵ در محل قانونی شرکت برگزارمیگردد.
دستور جلسه:
۱- انتخاب اعضای اصلی و علی البدل هیات مدیره و تائید و تمدید قرارداد مدیر داخلی
۲- انتخاب بازرس اصلی و علی البدل شرکت جهت سال مالی ۱۴۰۲
۳- گزارش هیات مدیره و بازرس شرکت جهت سال مالی ۱۴۰۱ و تصویب تراز مالی سال ۱۴۰۱
۴- تصمیم گیری و پرداخت سود سال ۱۴۰۱ به سهامداران و پاداش مدیران
۵- تعیین دستمزد اعضای هیات مدیره، بازرس شرکت، مدیر داخلی و مسئول فنی درمانگاه
۶- تصمیم گیری در خصوص فروش محل درمانگاه و اموال شرکت اعم از تجهیزات، وسایل، پروانه تاسیس و...
۷- تصمیم گیری در مورد تعطیلی درمانگاه
۸- تعیین روزنامه کثیرالانتشار

هیئت مدیره

آگهی مزایده عمومی
نوبت اول

وزارت راه و شهرسازی - اداره کل راه و شهرسازی استان بوشهر

اداره کل راه و شهرسازی استان بوشهر به نمایندگی از سازمان ملی زمین و مسکن در نظر دارد وفق ضوابط و مقررات ابلاغی مربوطه ۴ قطعه زمین در شهر گناوه و ۱ قطعه زمین در شهر دیلم با کاربری تجاری مطابق با جدول عنوان شده در ذیل، از طریق مزایده عمومی واگذار نماید. متقاضیان می توانند جهت کسب اطلاعات بیشتر طبق تاریخ های اعلام شده، به سامانه تدارکات الکترونیکی دولت (ستاد) مراجعه نمایند.

ردیف	شماره مزایده	شماره پلاک ثبتی	کاربری	مساحت (مترمربع)	قیمت هر مترمربع/ریال	قیمت کل/ریال	مبلغ تضمین ریال	نشانی	شماره مزایده در سامانه ستاد
۱	۱۴۰۲۱۴	۹۱۷/۷۱۰۲	تجاری	۱۵۵	۱۱۹/۰۰۰/۰۰۰	۱۸/۴۴۵/۰۰۰/۰۰۰	۹۲۲/۲۵۰/۰۰۰	گناوه خیابان حرم تاحرم	۲۰۰۲۰۰۳۳۸۹۰۰۰۰۵۴
۲	۱۴۰۲۱۵	۹۱۷/۷۰۸۸		۱۵۰/۹۳	۱۱۸/۰۰۰/۰۰۰	۱۷/۸۰۹/۷۴۰/۰۰۰	۸۹۰/۴۸۷/۰۰۰		۲۰۰۲۰۰۳۳۸۹۰۰۰۰۵۵
۳	۱۴۰۲_۱۶	۹۱۷/۷۰۲۷		۱۷۴/۴۳	۱۲۰/۰۰۰/۰۰۰	۲۰/۹۳۱/۶۰۰/۰۰۰	۱/۰۴۶/۵۸۰/۰۰۰		۲۰۰۲۰۰۳۳۸۹۰۰۰۰۵۶
۴	۱۴۰۲_۱۷	۹۱۷/۷۰۶۳		۱۵۶/۴۶	۱۱۷/۰۰۰/۰۰۰	۱۸/۳۰۵/۸۲۰/۰۰۰	۹۱۵/۲۹۱/۰۰۰		۲۰۰۲۰۰۳۳۸۹۰۰۰۰۵۷
۵	۱۴۰۲_۱۸	۷۳۵/۴۴۱۹	تجاری	۲۲۴/۶۸	۱۴۰/۰۰۰/۰۰۰	۳۱/۴۵۵/۲۰۰/۰۰۰	۱/۵۷۲/۷۶۰/۰۰۰	دیلم بلوار شهدای گمنام	۲۰۰۲۰۰۳۳۸۹۰۰۰۰۵۸

کلیه مراحل برگزاری مزایده از دریافت اسناد مزایده تا ارائه پیشنهاد شرکت کنندگان و بازگشایی پاکت ها از طریق درگاه سامانه تدارکات الکترونیکی (ستاد) به آدرس www.setadiran.ir انجام خواهد شد و لازم است شرکت کنندگان در صورت عدم عضویت قبلی، کلیه مراحل ثبت نام در سایت مذکور را جهت دریافت گواهی امضای الکترونیکی اقدام کرده و در مزایده اعلام شده شرکت کنند. محل دریافت اسناد مزایده: شرکت کنندگان جهت دریافت اسناد مزایده به آدرس www.setadiran.ir مراجعه نمایند.

مهل