روزنامه اقتصادی سیاسی اجتماعی فرهنگی

روزگار ما

چهارشنبه ۲۴ آبان ۱۴۰۲ • ۱۵ نوامبر ۲۰۲۳ • ۱ جمادی‌الاولی ۱۴۴۵ • سال بیستم • دوره جدید شماره ۱۷۴۵ • ۸ صفحه • ۳۰۰۰ تومان

کاهش ۲ میلیارد کیلوواتی مصرف برق نسبت به سال ۱۴۰۰

۲

قیمت بنزین قرار نیست افزایش یابد

۳

econapress | telegram.me/econapress | econapress.com | rouzegarema@gmail.com

سخنگوی دولت:

اولویت تخصیص ارز با واردات خودروهای عمومی است

۳

اصلاح ناترازی مصرف با خودکفایی صنایع در تولید برق

۲

دریچه

نمایشگاه خط‌نقاشی محمد وجدانی برگزار می شود

نمایشگاه آثار خط‌نقاشی محمدوجدانی از ۲۶ تا ۲۹ آبان سال جاری در محل انجمن کلیسای انجیلی آلمانی‌زبان در ایران برگزار خواهدشد.

محمد وجدانی در بروشور این نمایشگاه چنین نوشته‌است:

«این نمایشگاه قرار بود در همین مکان در آبان سال ۱۴۰۱ و با یاد عزیز عباس معروفی یا به قول ناصر بزرگمهر «رفیق دیرینه» برگزار شود که نشد. می‌دانید، آدم کسی را که با او خندیده ممکن است فراموش کند، اما کسی را که با او گریسته، هرگز از خاطر نخواهد برد، و برای من، عباس، مثال مجسم این ماجراست... اگر مثالی البته داشته باشد....

ادامه در صفحه ۳

رقابت تنگاتنگ موسسه اعتباری ملل با بانک‌ها در حوزه بانکداری الکترونیک

۴

سرمقاله

فردین علیخواه
جامعه شناس

بنرهای قبولی کنکور با چهره زنان که نویدبخش‌اند

با اعلام نتایج کنکور سراسری، بنرهای داربستیِ بزرگی که موضوعشان «تبریک قبولی در دانشگاه» بود در برخی از شهرهای استان گیلان توجهم را جلب کرد. این بنرها در گوشه گوشهٔ شهر، شامل ورودی، خروجی و کنار میادین نصب شده بودند. حتی یکی از این بنرها که به تبریک قبولی در رشته حقوق در دانشگاه پیام‌نور اختصاص داشت به این دلیل که رقابتی در کار نبوده، دست‌مایهٔ شوخیِ عده‌ای از کاربران شبکه‌های اجتماعی شد.

لازم است یادآوری کنم که نصب بنرهای داربستیِ تبریک قبولی در دانشگاه صرفاً متعلق به استان گیلان نیست. این پدیده در برخی دیگر از شهرهای کوچک کشورمان نیز دیده می‌شود. با مشاهده این بنرها از خودم پرسیدم که آیا می‌توان اندکی از ظواهر عبور کرد و پدیده را در بافتی وسیع‌تر دید؟ یا به شیوه دیگری به آنها نگریست؟ این پرسش موجب شد تا با چند نفر از بومی‌ها گفتگو کنم.

نکتهٔ نخست آن است که این بنرها اغلب در شهرهایی از استان گیلان به چشم می‌خورد که هنوز زمینه‌های سنتی در آنها قوام و دوام دارد که برای مثال می‌توان به «ماسال» و «شاندرمن» اشاره کرد. به‌علاوه، در شهرهایی دیده می‌شود که دارای قومیت‌های دوگانه‌اند و همواره در رقابتی آشکار و پنهان حیات می‌گذرانند، برای مثال می‌توان به شهر فومن اشاره کرد. همچنین، این موضوع...

ادامه در صفحه ۲

خبر

هیچ حرفی درباره استیضاح وزیر خارجه مطرح نیست

گلرو گفت: جای هیچ‌گونه حرفی در حوزه سیاست خارجی نیست و استیضاح در خصوص وزیر خارجه مطرح نیست.

عباس گلرو، عضو کمیسیون امنیت ملی و سیاست خارجی مجلس شورای اسلامی درباره شایعه استیضاح وزیر امور خارجه گفت: استیضاح در خصوص وزیر امور خارجه مطرح نیست.

وی ادامه داد: در دو ماه گذشته نمایندگان یک بیانیه حمایتی از عملکرد سیاست خارجی دولت و وزیر خارجه امضا کردند.

رئیس کمیته روابط خارجی کمیسیون امنیت ملی و سیاست خارجی مجلس بیان کرد: وزارت امور خارجه عملکرد خوبی در توسعه روابط دوجانبه ایران با کشورها در حوزه‌های آفریقا، شرق، آمریکای لاتین، منطقه‌ای و همچنین در حوزه دیپلماسی چندجانبه داشته که شاخصه آن پیوستن ایران به سازمان شانگهای و گروه بریکس است.

گلرو در پایان گفت: جای هیچ‌گونه حرفی در حوزه سیاست خارجی نیست که مجلس بخواهد به آن واکنش منفی نشان دهد.

پیش از این محمود عباس‌زاده مشکینی، عضو کمیسیون امنیت ملی و سیاست خارجی مجلس از استیضاح حسین امیرعبداللهیان، وزیر امور خارجه خبر داده بود.

عباس‌زاده انفعال دستگاه دیپلماسی در مقابل مقامات عربستان و موضوع جنگ غزه را از علل این طرح استیضاح عنوان کرده بود.

وی با انتقاد از عملکرد وزیر امور خارجه پرسیده بود چگونه است که تا چندی پیش سخن از محو رژیم صهیونیستی مطرح بود، اما در حال حاضر گفتمان‌ها تغییر کرده است.

خبر

نوار تست قندخون بیمه شد

معاون بیمه و خدمات سازمان بیمه سلامت با بیان اینکه ۴ قلم داروی پرمصرف بیماران دیابتی، تا ۷۵ درصد با حمایت بیمه ارائه می‌شود، گفت: دیابت، از یک سال پیش تحت پوشش صندوق بیماری‌های خاص و صعب‌العلاج قرار گرفته است.

مهدی رضایی گفت: در هفته دیابت ۴ قلم داروی جدید بیماران دیابتی که تاکنون هیچ پوشش بیمه‌ای نداشت، از این پس با پوشش بیمه ارائه می‌شود. علاوه بر آن خدمات توانبخشی، لیزر درمانی، اندازه گیری قندخون و تجهیزاتی از جمله نوار قندخون و سوزن سنجش قندخون هم شامل بسته بیمه‌ای است.

وی افزود: داروی داپاگلیفلوزین، در دو دوز ۵ و ۱۰ میلی گرمی و داروی ترکیبی داپاگلیفلوزین و متفورمین در دو دوز ۷۵۰ و ۱۰۰۰ میلی گرمی هم با پوشش ۷۵ درصدی به بیماران دیابتی ارائه می شود. نوار قندخون هم به تعداد معین تحت پوشش بیمه به بیماران داده می‌شود و در ۶ ماه نخست امسال هزار و ۱۰۰ میلیارد تومان هزینه برای این بیماران پرداخت شده است.

معاون بیمه و خدمات سازمان بیمه سلامت از دیابت به عنوان یکی از شایع‌ترین بیماری‌های کشور یاد کرد و گفت: دیابت، از یک سال پیش تحت پوشش صندوق بیماری‌های خاص و صعب العلاج قرار گرفته است.

بنابر اعلام سازمان بیمه سلامت، رضایی با بیان اینکه بیماری دیابت عوارض جانبی زیادی دارد و حمایت بیمه برای این بیماران ارزشمند است، یادآور شد: در بیمه سلامت ۷۶۰ هزار بیمار دیابتی در این مدت شناسایی و ۳۲ کد ژنریک برای آنها تعریف شده که از این تعداد ۲۵ کد دارویی تحت پوشش کامل صندوق بیماری‌های خاص و صعب‌العلاج ارائه می‌شود.

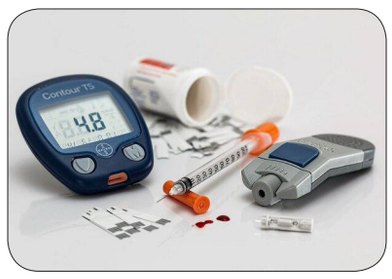

خبر

جریمه ۲۶ هزار میلیارد تومانی بانک‌های متخلف در پرداخت وام مسکن

وزیر اقتصاد از جریمه ۲۶ هزار میلیارد تومانی بانک‌های متخلف در حوزه اعطای تسهیلات مسکن موضوع قانون جهش تولید مسکن خبر داد.

سیداحسان خاندوزی اظهار کرد: بر اساس قانون جهش تولید مسکن بانک ها و مؤسسات اعتباری غیربانکی مکلفند حداقل ۲۰ درصد از تسهیلات پرداختی نظام بانکی در هر سال را با نرخ سود مصوب شورای پول و اعتبار به بخش مسکن اختصاص دهند.

وی افزود: سازمان امور مالیاتی کشور موظف است در صورت عدم رعایت این ماده قانونی، در قالب بودجه سنواتی، مالیاتی برابر ۲۰ درصد تعهد انجام نشده را از بانک ها و مؤسسات اعتباری مستنکف، أخذ و به خزانه داری کل کشور واریز کند و بر اساس این قانون این مبلغ به حساب صندوق ملی مسکن واریز می شود.

خاندوزی با اشاره به دستور رئیس جمهور در این زمینه در جلسه هفته گذشته شورای عالی مسکن به وزارت اقتصاد درباره ارائه گزارش در این زمینه گفت: بر اساس گزارش تهیه شده از عملکرد ۲۵ بانک تا ۱۵ آبان ماه سال جاری بر مبنای رای تجدید نظر دادرسی انجام شده، ۲۶ هزار و ۲۶۳ میلیارد تومان جریمه برای بانک های متخلف نهایی شده است.

وی گفت: مبلغ مطالبه شده از بانک های متخلف در پرداخت تسهیلات مسکن بر مبنای قانون جهش تولید مسکن ۶۱ هزار و ۶۰۰ میلیارد تومان بوده که در مرحله بدوی ۵۹ هزار و ۱۵۲ میلیارد تومان برای آنها رای صادر شده است و با نهایی شدن برخی دیگر از این آرا، جریمه ۲۶ هزار میلیارد تومانی گفته شده، بیشتر خواهد شد.

وزیر اقتصاد با بیان اینکه پروسه های اینچنین در ادوار گذشته سال های متمادی به طول می انجامید، خاطرنشان کرد: سازمان امور مالیاتی در کمترین زمان ممکن اقدام به رسیدگی به این تخلف قانونی کرد و پرونده تمامی بانکها در این باره به زودی و به طور کامل نهایی خواهد شد.

خاندوزی اظهار کرد: تاکنون برای موسسه اعتباری نور، بانک دی، بانک صادرات، موسسه اعتباری ملل، بانک ایران زمین، بانک سامان، بانک کارآفرین، بانک پاسارگاد، بانک سینا، بانک شهر، بانک گردشگری، بانک پارسیان، بانک کشاورزی، بانک سپه، بانک سرمایه و پست بانک رای تجدید نظر صادر شده است.

وی ادامه داد: درباره بانک مسکن، بانک توسعه تعاون، بانک ملی، بانک خاورمیانه، بانک آینده، بانک اقتصاد نوین، بانک ملت، بانک رفاه و بانک تجارت هنوز رای نهایی صادر نشده است که این موضوع به سرعت انجام می شود و عدد جریمه نهایی تمامی بانکها به زودی اعلام خواهد شد.

ادامه سرمقاله

به کوچکی/بزرگی شهرها نیز بستگی دارد. یکی از ویژگی‌های شهرهای بزرگ، زوال تدریجی حیات طایفه‌ای، قبیله‌ای و همچنین افزایش گمنامی نسبی است. بر عکس، در شهرهای کوچک که امکان شناسایی اصل‌ونسب بر پایه نام خانوادگی بیشتر است زمینه برای چنین اقداماتی نیز فراهم می‌شود.

در خصوص نصب بنرها، جستجوهای پراکنده‌ام حاکی از آن است که «انگیزه» اغلب تبریک گویان در چارچوب ویژگی‌های جامعه سنتی قابلِ توجیه می‌شود؛ ولی به گمان من، «کارکرد»های اجتماعی حاصل از نصب این بنرها با ارزش‌های جامعه سنتی در تعارض قرار می‌گیرد و در چارچوب الزامات جامعه مدرن می‌گنجد. بیشتر توضیح می‌دهم.

نکته درخور تأمل آن است که برخی از قبول‌شدگان در دانشگاه، خود مخالف نصب بنر در سطح شهر بوده‌اند؛ ولی اعضای خانواده و اقوام بدون توجه به رضایت و خوشحالی فرد چنین بنرهایی را در سطح شهر نصب کرده‌اند. سخن کوتاه آنکه، چشم‌وهم‌چشمی (با بن‌مایهٔ قومی) و خوشحالی تبریک گویان بدون توجه به خوشحالی فرد (که طبق ارزش‌های دنیای جدید محوریت دارد) مهم‌ترین عامل نصب بنرهاست. نادیده‌انگاشتن و در مواردی سرکوب رضایت، عقیده و اراده شخص به نفع رضایت عموم یکی از ویژگی‌های جوامع سنتی است. در واقع در این جوامع فردیت فدای جمعیت می‌شود.

البته باید اشاره کنم که در این میان انگیزه‌های دیگری، نظیر انگیزه اقتصادی هم وجود دارد، از جمله تبلیغ زودهنگام برای فردی که در دانشگاه قبول شده است. نکته جالب آنکه این تبریک‌ها غالباً به افرادی اختصاص دارد که در رشته‌های پزشکی و حقوق قبول شده‌اند. چند نفر از تبریک گویان بیان داشتند که با این اقدام سعی می‌کنند تا برای کسی که در دانشگاه قبول شده است زودهنگام تبلیغ کنند تا وقتی در شهر مطب یا دفتر حقوقی تأسیس کرد برای عموم مردم نام‌آشنا باشد.

ولی بن‌مایهٔ مدرن نصب بنرها چیست؟ به گمان من نصب این بنرها بیانگر آن است که جامعه دارد از پیلهٔ تنیده بر گرد خَود بیرون می‌آید. نکته قابل‌تأمل آن است که در سال‌های گذشته قبولی دختران در دانشگاه نسبت به پسران پیشی گرفته است. در نتیجه این پیشرفت، تعداد بنرهای متعلق به قبولی دختران در سطح شهر چشمگیرتر از پسران است. این خود، اتفاقی مثبت است. به‌ویژه با توجه به آنکه اغلب این بنرها در شهرهای کوچکی نصب می‌شوند که دارای ساختارهای سنتی و کم و بیش فرهنگ مردسالارانه‌اند. به زبان رابرت مرتون، جامعه‌شناس امریکایی که از «کارکردهای آشکار» و «کارکردهای پنهان» پدیده‌های اجتماعی سخن گفت، در اینجا نیز می‌توان استدلال کرد که کارکرد آشکار نصب این بنرها از نگاه تبریک گویان، کسب سرافرازی، غرور و منزلت در رقابت با سایر قومیت‌ها و اقوام است، ولی در ضمن، کارکرد پنهان این بنرها، ارتقای منزلت اجتماعی زنان در شهری کوچک است. این اتفاق بسیار مهم است. در این شهرها تصویری بزرگ از صورت زنان بر روی بنرها می‌نشیند و این امر به شکلی سبب تضعیف نگاه مردسالارانه حاکم بر این اجتماعات می‌شود. کارکردی پنهان که اهمیتش بیشتر از کارکرد آشکار آن است. به یاد دارم که یکی از دانشجویانم درباره شهر کوچک محل سکونتش موضوع جالبی تعریف می‌کرد. می‌گفت که در شهر کوچکشان یکی از پزهای مردان، دریافت گواهینامه توسط همسرانشان است. با وجود کوچک بودن شهر، حاکمیت فرهنگ مردسالاری در آن، و وجود ساختار کم‌وبیش سنتی، اخذ گواهینامه توسط خانم‌ها در واقع وارد رقابتی مردانه شده بود. این مردان نمی‌خواستند در مقابل رقیب خودشان کم بیاورند. در این بین، کارکرد پنهان چنین رقابتی همانا حضور بیشتر زنان در فضاهای شهری و تضعیف تدریجی کلیشه‌های جنسیتی بود. زنان می‌توانستند رانندگی کنند و بیشتر بیرون بروند. پیامدی که آن مردان هیچ توجهی به آن نداشتند؛ ولی در حال رخ‌دادن بود.

واقعیت آن است که در این کشور تاکنون بنرهای متعلق به موفقیت‌های مردان، پیوسته بر درودیوار شهر نصب شده است. خوشحال باشیم که بنرهای مربوط به موفقیت‌های زنان، هر چند موفقیت‌هایی کوچک نیز در مقابل دیدگان شهر قرار گیرد. در جامعه‌ای که درج تصویر چهره زنان بر روی سنگ قبر و حتی در اعلامیه ترحیم یعنی پس از مرگ هم قدغن می‌شود نصب بنرهای بزرگ از صورت زنان در شهر تحسین‌برانگیز است. در ضمن در همین شهرهای کوچک همواره شاهدیم که کوچک‌ترین انتساب‌های مدیریتی در بخش دولتی که لزوماً مبتنی بر شایستگی افراد نیست به عریض‌ترین تصاویر و عکس‌های کلوزآپ از آنان (که تقریباً همگی مرد هستند) می‌انجامد. به همین دلیل نصب بنرهای زنان را باید نویدبخش دانست.

نفت و انرژی

مشارکت نفت پاسارگاد در ۲ جشنواره محیط زیستی

شرکت نفت پاسارگاد با رویکرد ایفای مسئولیت در پاسداشت محیط زیست و به عنوان یکی از صنایع سبز کشور در برپایی ۲ جشنواره فرهنگی مشارکت کرد. این شرکت در راستای عمل به تعهدات زیست محیطی خود در جشنواره ملی عکس کویر و تالاب میقان اراک و جشنواره بلوط روستای سرسختی از توابع شهرستان شازند مشارکت کرد. جشنواره ملی عکاسی با موضوع تالاب میقان و تالاب‌های ایران برگزار می‌شود و عکاسان طی فراخوانی آثار خود را از تالاب میقان ارائه و پس از داوری به آثار برگزیده جوایز تعلق می‌گیرد. شرکت نفت پاسارگاد نیز از حامیان اصلی این جشنواره محسوب می‌شود. همچنین چهارمین جشنواره بلوط روستای سرسختی از توابع شهرستان شازند با مشارکت شرکت نفت پاسارگاد در آبان ماه جاری با هدف صیانت از محیط زیست و ترویج فرهنگ حفاظت از محیط زیست برگزار شد. شایان ذکر است نفت پاسارگاد به عنوان بزرگترین تولیدکننده قیر کشور متعهد است که همواره فعالیت‌های خود را مطابق با قوانین و مقررات زیست محیطی و کاهش آلاینده‌ها به انجام برساند.

قیمت نفت سنگین ایران کاهش یافت

جدیدترین گزارش ماهانه اوپک نشان داد قیمت نفت سنگین ایران پس از ۳ ماه رشد متوالی، در اکتبر با کاهش روبرو شد. جدیدترین گزارش بازار نفت سازمان کشورهای صادر کننده نفت (اوپک) نشان داد: قیمت نفت سنگین ایران در اکتبر به ۹۱ دلار و ۵۵ سنت در هر بشکه رسید که سه دلار و هشت سنت معادل ۳.۳ درصد در مقایسه با قیمت ۹۴ دلار و ۶۳ سنت در سپتامبر، کاهش داشت. میانگین قیمت نفت سنگین ایران از ابتدای سال ۲۰۲۳ تاکنون، ۸۳ دلار و ۳۱ سنت در مقایسه با میانگین ۱۰۳ دلار و ۹ سنت در مدت مشابه سال ۲۰۲۲ بوده است. ارزش سبد نفتی اوپک در اکتبر، به ۹۱ دلار و ۷۸ سنت در هر بشکه رسید که دو دلار و ۸۳ سنت معادل سه درصد در مقایسه با ۹۴ دلار و ۶۰ سنت در سپتامبر، کاهش داشت. با این حال، میانگین ارزش سبد نفتی اوپک از ابتدای سال ۲۰۲۳ تاکنون، به ۸۳ دلار و ۱۱ سنت در هر بشکه رسید که در مقایسه با میانگین ۱۰۳ دلار و ۱۳ سنت در مدت مشابه سال گذشته، ۲۰ دلار و دو سنت معادل ۱۹.۴ درصد کاهش نشان می‌دهد. طبق آمار منابع ثانویه اوپک، مجموع تولید نفت اوپک در اکتبر، به ۲۷.۹۰ میلیون بشکه در روز رسید که بر مبنای ماه به ماه، ۸۰ هزار بشکه در روز افزایش داشت. تولید نفت به طور عمده در آنگولا، ایران و نیجریه افزایش پیدا کرد اما در لیبی، عربستان سعودی و کویت کاهش یافت. تولید نفت ایران با ۴۶ هزار بشکه در روز افزایش، به ۳.۱۱۵ میلیون بشکه در روز رسید.

روزانه ۲۱ میلیون‌متر مکعب سی ان جی در کشور مصرف می‌شود

رئیس هیت مدیره انجمن صنفی از مصرف روزانه حدود ۲۱ میلیون متر مکعب سی ان جی در کشور خبر داد. محسن جوهری، رئیس هیئت مدیره انجمن صنفی صنعت CNG در جمع خبرنگاران گفت: ورود سوخت‌های جایگزین در سبد سوخت خودروها یکی از راهکارهای موثر رفع ناترازی بنزین است، اما باید توجه داشت چه نوع سوختی باید وارد چرخه حمل و نقل کشور شود. وی افزود: در دهه ۷۰ شمسی، سوخت LPG وارد سبد سوخت خودروها شد، اما دلایل متعددی موجب شد تا این سوخت کنار گذاشته شود؛ از جمله این دلایل به ناایمن بودن این نوع سوخت در چرخه حمل و نقل و عدم وجود ظرفیت کافی برای تأمین پایدار آن بود. جوهری با بیان اینکه بازگشت LPG به سبد سوخت خودروها بعد از ۲۰ و اندی سال، بازگشت به یک تجربه شکست خورده است"، گفت: در دو دهه اخیر، میلیاردها دلار هزینه ملی صرف تأمین زیرساخت‌های توزیع و مصرف سوخت ایمن و پاک CNG در کشور شده و امروز این ظرفیت را داریم که روزانه ۵۰ میلیون لیتر بنزین با ۵۰ میلیون متر مکعب CNG جایگزین شود که از این ظرفیت استفاده کاملی نمی‌شود. وی ادامه داد: هم اکنون روزانه حدود ۲۱ میلیون متر مکعب CNG در کشور مصرف می‌شود، یعنی بالغ بر نیمی از ظرفیت زیرساختی ایجاد شده در بخش CNG بلااستفاده مانده است و می‌توانیم بدون هزینه و سرمایه گذاری مجدد و فقط با فراهم کردن شرایط سیاست گذاری در این بخش، مشکل ناترازی بنزین را به راحتی حل کنیم، اما به نظر می‌رسد عده‌ای در کشور به دنبال رفع مشکل ناترازی بنزین نیستند و آدرس غلط به جامعه می‌دهند. رئیس هیئت مدیره انجمن صنفی صنعت CNG با تأکید بر اینکه "ورود LPG به سبد سوخت خودروها آدرس غلط دادن به نقشه راه انرژی کشور است"، گفت: در سند تأمین انرژی در بخش حمل و نقل کشور تا افق ۱۴۲۰، LPG از سبد سوخت خودروها در کشور حذف و عرضه LPG را صرفاً برای مصارف عمدتاً پُخت و پَز و گرمایش خانوارهایی که به شبکه گاز طبیعی دسترسی ندارند مورد تأکید قرار گرفته، اما مجلس با نادیده گرفتن این سند بالادستی، اصرار بر ورود LPG به سبد سوخت خودروها دارد و امروز عده‌ای بدون توجه به آسیب‌های بسیار این تصمیم غیرکارشناسی، به دنبال گنجاندن این موضوع در برنامه هفتم توسعه هستند. وی افزود: سوخت LPG نسبت به بنزین و CNG، سوختی ناایمن است، هیچ زیرساختی برای عرضه آن وجود ندارد و باید سال‌ها با صرف هزینه سنگین میلیاردها دلار، زیرساختی را فراهم کنیم که امروز در بخش CNG آن زیرساخت را داریم، اگر مدافعان ورود LPG به سبد سوخت خودروها، به فکر حل ناترازی بنزین بودند، این مشکل با استفاده از ظرفیت‌های فعلی CNG قابل رفع بوده است. جوهری خاطرنشان کرد: با ورود LPG به سبد سوخت خودروها، صنعت CNG آسیب جدی می‌بینید و این به معنای آن است که به تنها جایگزین و راهکار عملی رفع ناترازی بنزین آسیب می‌زنیم، در حالی که LPG سال‌ها طول می‌کشد بتواند به سبد سوخت خودروها بیاید، همین امروز آسیب جدی را به امنیت تأمین انرژی بخش حمل و نقل می‌زند و نتیجه آن تشدید ناترازی بنزین خواهد بود.

روزگار ما گزارش می‌دهد؛

اصلاح ناترازی مصرف با خودکفایی صنایع در تولید برق

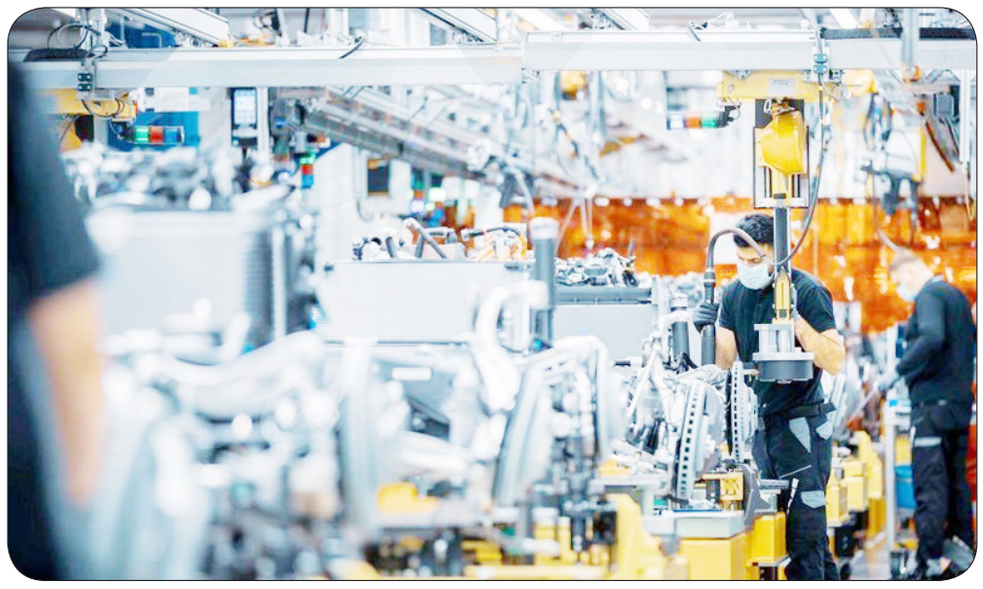

حسین سلیمی – بر اساس این آیین‌نامه صنایع بزرگی فلزی، معدنی، پتروپالایشی و شیمیایی که مصرف برق بالایی دارند، موظف به ایجاد و توسعهٔ نیروگاه‌های برق هستند و باید تا سال ۱۴۰۴ حداقل ۱۰ هزار مگاوات توان تولیدی برق داشته باشند.

ادامهٔ سیاست‌های دولت برای تأمین برق برای سال‌های بعد امکان‌پذیر نیست (گرچه این سیاست‌ها به عنوان مُسکن در این دو سال بسیار مفید بودند) چراکه کاهش ساعت فعالیت صنعت، قطع به یقین روی درآمدهای کشور و دیگر شاخص‌های اقتصادی مانند اشتغال و معیشت تأثیر منفی برجا خواهد گذاشت.

از طرف دیگر، مصرف برق در صنایع نیز بخش زیادی از تولید شبکهٔ سراسری را به خود اختصاص می‌دهد و در نتیجه ناترازی در تولید و مصرف ایجاد می‌شود. به این موارد آسیب‌های زیست‌محیطی را نیز می‌توان افزود.

بر مبنای همین نیازها، آیین‌نامه اجرایی ماده ۴ قانون مانع‌زدایی از توسعه صنعت برق درباره احداث نیروگاه توسط صنایع انرژی بر کشور به تصویب هیات دولت رسید.

بر اساس این آیین‌نامه صنایع بزرگی فلزی، معدنی، پتروپالایشی و شیمیایی که مصرف برق بالایی دارند، موظف به ایجاد و توسعهٔ نیروگاه‌های برق هستند و باید تا سال ۱۴۰۴ حداقل ۱۰ هزار مگاوات توان تولیدی برق داشته باشند.

طبق این ماده؛ صنایع انرژی‌بر موضوع ماده (۳) این قانون با هماهنگی وزارت صنعت، معدن و تجارت و وزارت نیرو مکلفند، حداقل ۹۰۰۰ مگاوات نیروگاه حرارتی با بازدهی حداقل پنجاه و پنج درصد (۵۵٪) و ۱۰۰۰ مگاوات نیروگاه تجدیدپذیر و پاک تا پایان سال ۱۴۰۴ از محل منابع داخلی صنایع مذکور احداث کنند. در صورت عدم احداث، تأمین برق این صنایع در شرایط کمبود برق، در اولویت طرحهای مدیریت مصرف برق وزارت نیرو قرار می‌گیرد. وزارت نیرو مکلف است از تأمین برق این صنایع، پشتیبانی و برق تولیدی مازاد آنها را منتقل کند. برق مازاد نیروگاههای فوق در بهابازار (بورس) انرژی و یا به صورت قرارداد دوجانبه قابل فروش است. وزارت نفت مکلف است با هماهنگی وزارت نیرو سوخت مورد نیاز نیروگاههای مذکور را تأمین کند.

اجرای این آیین‌نامه از چند جهت مفید و اثربخش است:

اول اینکه طبق آن، صنایعی که در این مسیر گام بردارند هم نیازهای برقی خود را از یک مسیر مطمئن تأمین می‌کنند و هم مشمول محدودیت‌های مصرف برق نخواهند شد؛ این یعنی می‌توانند در تمام سال حتی در اوج مصرف برق نیز با تمام توان به تولید و فعالیت ادامه دهند.

دوم اینکه، برق مصرفی این صنایع از میزان شبکه سراسری کسر خواهد شد و در نتیجه ناترازی در بخش‌های دیگر از بین خواهد رفت چون میزان موجودی افزایش می‌یابد. با این اقدام، هم صنعت به درآمد می‌رسد و هم دولت در تأمین برق دچار مشکل نخواهد شد و نیاز ندارد برنامه‌های ثانویه‌ای را اجرا کند که خدمات‌دهی و فعالیت‌هاتی روزمره را دچار اختلال می‌کنند.

خوشبختانه با همکاری وزاتین صمت و نیرو، روند اعطای مجوز برای ساخت و توسعهٔ نیروگاه‌ها نیز تسریع شده است.

وزیر نیرو اعلام کرد؛

کاهش ۲ میلیارد کیلوواتی مصرف برق نسبت به سال ۱۴۰۰

وزیر نیرو گفت: مجموع مصرف ما در سال جاری ۴۶ میلیارد کیلو وات بود که نسبت به سال ۱۴۰۰ نزدیک به ۲ میلیارد کیلو وات کاهش مصرف وجود داشت.

علی اکبر محرابیان در آئین افتتاح بیست و سومین نمایشگاه بین‌المللی و نخستین جشنواره فن‌بازار تخصصی صنعت برق ایران گفت: امسال شاهد رشد و ارتقا این نمایشگاه هستیم به طوری که نسبت به سال گذشته ۶۳ درصد رشد در میان شرکت کنندگان داشته است.

وی با اشاره به صنعت برق ادامه داد: صنعت برق صنعتی است که پس از انقلاب رشد خوبی به خود دیده است و مهمترین ویژگی نیروی انسانی کار آمد است.

محرابیان با اشاره به تلاش وزارت نیرو از ابتدای دولت برای کاهش ناترازی برق خاطر نشان کرد: دو برنامه پیش گرفتیم یکی افزایش ظرفیت و دیگری مدیریت مصرف و بهینه سازی بود که ناترازی را کم اثر و در زمانی کوتاه آن را برطرف کنیم.

وزیر نیرو خاطر نشان کرد: بر اساس گزارش مرکز پژوهش‌های مجلس برای ۷ ماه اول سال جاری، بالاترین رشد تولید و فروش در صنعت برق کشور در میان کل صنایع بوده است.

به گفته این مقام مسئول اگر میزان مصرف در بخش خانگی را مورد بررسی قرار دهیم در سال ۱۴۰۰ خاموشی‌ها از ۲۹ اردیبهشت شد و از یک بار قطعی برق به ۳ دفعه رسید اما در سال ۱۴۰۲ با وجود گرمای بی سابقه در بخش خانگی محدودیتی وجود نداشت.

وی ادامه داد: اگر می‌خواستیم همچون سال‌های گذشته مصرف داشته باشیم با کاهش ۲۰ درصدی برق مواجه می‌شدیم که با بکارگیری اقدامات مؤثر در سال جاری نه تنها شاهد رشد مصرف نبودیم بلکه کاهش مصرف را شاهد بودیم به طوری که مجموع مصرف ما در سال جاری ۴۶ میلیارد کیلو وات بود که نسبت به سال ۱۴۰۰ نزدیک به ۲ میلیارد کیلو وات کاهش مصرف وجود داشت.

وی ادامه داد: با نگاهی به وضعیت صنایع متوجه می‌شویم که مجموع برقی که در سال ۱۴۰۰ تحویل صنایع شد، ۳۶ میلیارد کیلووات ساعت بود اما این رقم در ۱۴۰۲ به ۴۶.۱ میلیارد کیلووات ساعت رسید.

معنای این آمار این است که با شیوه مدیریت مصرف و به کارگیری ظرفیت‌های ملی و استفاده از ظرفیت‌های مردمی توانستیم در بخش خانگی کاهش قابل توجهی در بخش مصرف داشته باشیم و میزان صرفه‌جویی را به بخش تولید و صنعت کشور تقدیم کنیم.

وی اضافه کرد: برای اولین بار در تاریخ صنعت برق کشور میزان تأمین برق صنایع از برق خانگی پیشی گرفت و توانستیم در حوزه تحویل برق به صنایع نیز رقم‌های خوبی را ثبت کنیم. به طوری که در صنعت سیمان در تابستان امسال بیش از ۱۱ درصد رشد تولید را شاهد بودیم و در پایان دوره میزان ذخیره سیمان به ۱۵ میلیون تن رسید که این عدد معادل تولید ۱۱۰ روز تولید سیمان در کشور است.

وزیر نیرو خاطر نشان کرد: بنا بر این تنظیم بازار به خوبی صورت گرفت، به طوری که در تابستان ۱۴۰۰ تنها در بخش سیمان شاهد رشد قیمت ۴۳۳ درصد بودیم. موضوعی که امسال به خوبی مدیریت شد و تنظیم بازار صورت گرفت.

وزیر نیرو یادآور شد: با ساز و کارهایی که صورت گرفت، هم در بخش صنعت و هم در بخش خانگی شاهد اقدامات خوبی بودیم. به طوری که بیش از ۴۰ درصد مشترکان در بخش خانگی میزان مصرف خود را کاهش دادند و مشمول پاداش صرفه جویی شدند.

وی با اشاره به نقش دانش بنیان‌ها در صنعت برق گفت: از ظرفیت‌های بسیار خوبی در این حوزه برخورداریم که باید از تمام این ظرفیت‌ها استفاده کنیم. بی شک برگزاری جشنواره فن بازار می‌تواند به این منجر شود که از ایده تا بازار را دنبال کنیم و از ظرفیت‌های شرکت‌های دانش بنیان بهره ببریم.

محرابیان اضافه کرد: ما در کنار بازار داخلی به بازار منطقه توجه ویژه‌ای داریم، زیرا بازار محصولات ایران تنها مختص به جمهوری اسلامی نیست و بازار کشورهای همسایه و حتی کشورهای دور را در بر می‌گیرد که دعوت از سفرای مختلف در این نمایشگاه در همین راستا بوده است.

وی در خاتمه تاکید کرد: بازار محصولات جمهوری اسلامی وسیع و با جمعیت ۵۰۰ میلیون نفر است، به همین دلیل باید حداکثر استفاده را از ظرفیت بازار منطقه ببریم.

اعطای وام به مشاغل خانگی بدون ضامن تصویب شد

بر اساس تبصره ۴ اصلاحی بند (پ) ماده ۶ لایحه برنامه هفتم توسعه اعطای وام‌های مشاغل خانگی بدون ضامن در جهت حمایت از فعالان این بخش تصویب شد.

دبیرخانه ستاد ساماندهی و حمایت از مشاغل خانگی وزارت تعاون، کار و رفاه اجتماعی به دنبال تصویب تبصره ۴ اصلاحی بند (پ) ماده ۶ لایحه برنامه هفتم توسعه در جهت حمایت از فعالان مشاغل خانگی در مجلس شورای اسلامی، اطلاعیه‌ای صادر کرد. در این اطلاعیه آمده:

یکی از دغدغه‌های اصلی جامعه هدف حوزه مشاغل خانگی کشور برای دریافت تسهیلات، نبود ضامن بانکی و تأمین وثایق مورد نظر است که طی دو سال گذشته و با آغاز به کار دولت مردمی سیزدهم، دبیرخانه ستاد ساماندهی و حمایت از مشاغل خانگی وزارت تعاون، کار و رفاه اجتماعی با تعامل و هماهنگی با بانک مرکزی و انعقاد تفاهم‌نامه با تعدادی از بانک‌های عامل درصدد رفع این مسأله برآمده است.

بر اساس تبصره ۴ اصلاحی بند (پ) ماده ۶ لایحه برنامه هفتم توسعه، متقاضیان راه‌اندازی کسب‌وکارهای خرد خانگی می‌توانند صرفاً بر مبنای اعتبارسنجی و اخذ سفته تسهیلات دریافت کنند.

این اطلاعیه می‌افزاید: در راستای توسعه مشاغل خانگی در کشور گام‌های مؤثری از جمله تسهیل گری صدور مجوزها، افزایش سهم تسهیلات بانکی و رشد صعودی اشتغال ایجادی و دستیابی به سهم ۱۰ درصدی از یک میلیون شغل ایجادی در سال ۱۴۰۱ (بیش از ۱۰۳ هزار شغل خانگی) برداشته شده است.

امید است با همکاری بانک‌های عامل و اجرای این مصوبه اثرگذار مجلس شورای اسلامی، شاهد افزایش بهره‌مندی صاحبان مشاغل خانگی از تسهیلات حمایتی دولت و اثربخشی آن بر ایجاد اشتغال و رشد اقتصادی باشیم.

جزئیات انتقال سهام عدالت متوفیان به وراث

رئیس سازمان بورس و اوراق بهادار اعلام کرد: سامانه میراث که از هفته گذشته راه‌اندازی شده و به بهره برداری رسیده است آماده انتقال سهام عدالت از متوفی به وراث است و در این مراحل نیاز به پرداخت هیچ مبلغی نیست.

مجید عشقی درباره سامانه میراث اظهار کرد: براساس زمانبندی که شرکت سپرده گذاری مرکزی اعلام کرده است یکی از وراث می‌تواند به سایت شرکت سپرده گذاری مرکزی مراجعه کند و مشخصات متوفی را در آنجا وارد کند و نهایتا مشخص می‌کند که به کجا می‌خواهد برای اقدام مراجعه کند.

وی اضافه کرد: وارث مورد نظر در این مرحله به یکی از شعب کارگزاری مراجعه می‌کند. در ادامه مدارک هویتی خود را شخص به همراه گواهی انحصار وراثت را باید ارائه کند. شرکت کارگزاری پس از کنترل و بررسی مدارک آن را وارد سامانه می‌کند و در مرحله بعدی عملیات انتقال تحریر را به صورت الکترونیکی به وراث متوفی انجام خواهد داد.

رئیس سازمان بورس و اوراق بهادار ادامه داد: تصویر کارت ملی و صفحه اول شناسنامه متوفی، اصل یا تصویر برابر با اصل کارت ملی و صفحه اول شناسنامه تمامی وراث تعیینی در گواهی حصر وراثت، اصل یا تصویر برابر با اصل گواهی حصر وراثت متوفی و ارائه اصل یا تصویر برابر با اصل وصیت نامه در صورت وجود آن و اشاره به وصیت نامه در گواهی حصر وراثت از جمله مدارکی است که مردم برای مراجعه به دفاتر کارگزاری و انجام فرآیند انتقال سهام عدالت به آن نیاز دارند.

عشقی گفت: مردم بدانند در تمامی این مراحل و برای انتقال سهام عدالت از متوفی به وراث نیاز به پرداخت هیچ وجهی نیست چرا که کارمزد از طریق شرکت سپرده گذاری از محل منابعی که سهام عدالت دارد، پرداخت می‌شود و هیچ یک از وراث نیاز به پرداخت مبلغ ندارند.

سخنگوی دولت:

اولویت تخصیص ارز با واردات خودروهای عمومی است

سخنگوی دولت گفت: پاسخگو بودن مدیران در قبال افکار عمومی یکی از اصول خدشه‌ناپذیر دولت و شـــرط رئیس‌جمهور با اعضای دولت است و در این راســـتا دولت به طور دائم عملکرد مدیران را ارزیابی می‌کند.

علی بهادری جهرمی سخنگوی دولت در نشست خبری سه‌شـــنبه (۲۳ آبان ماه) در جمع خبرنگاران ضمن تبریک روز کتابخوانی، کتاب و کتابدار به همه اهالی قلم، ناشران و کتابداران، گفت: دولت سیزدهم اهمیت ویژه‌ای برای صنعت چاپ و نشر و ترویج کتاب خوانی قائل اســـت و اقدامات حمایتی مهمی را برای نویسندگان، ناشران و خوانندگان صورت داده است کـــه حمایت از برگزاری رویدادهـــای ترویج کتاب و کتابخوانی شـــامل برنامه‌های پایتخت کتاب ایران، جشنواره روســـتاها و عشایر دوســـتدار کتاب، جام باشگاه‌های کتاب‌خوانی، شـــبکه مروجان شهرها و روستاهای دوستدار کتاب از جمله این اقدامات است.

وی افزود: افزایـــش ۴۰ درصدی اعضای اهل قلم عضو صندوق اعتباری هنر و راه اندازی ســـامانه بازار کتاب یا به عبارتی کتاب‌فروشی های سراسر کشور و راه اندازی تلویزیـــون اینترنتی کتاب، از جمله دیگر اقدامات دولت در حوزه کتاب و اهالی قلم است.

بهادری جهرمی اظهار داشـــت: تعداد کتب چاپ شده و فروش کتاب در دولت سیزدهم نسبت به دوره پیش از این رشـــد چشـــم‌گیری داشته است. میزان فروش کتاب در ســـال ۱۴۰۱ نسبت به ۱۴۰۰، ۲۴۷ درصد افزایش داشـــته و آمار فـــروش تا آبان ۱۴۰۲ نسبت به کل ســـال ۱۴۰۱ حدود ۵۸ درصد افزایش داشته است.

تولید خودرو در ۷ ماهه امسال افزایش ۲۲ درصدی داشته است

ســـخنگوی دولت در ادامه این نشست با اشاره به آمارهایـــی از بخش‌های مختلف کشـــور، بیان کرد: سه‌شنبه ۱۶ آبان بیش از ۲۷۴ هزار نفر به سینما رفتند که این حضور باعث شـــد رکورد پرمخاطب‌ترین روز سینما شکسته شود. همچنین جمعه ۱۹ آبان با حضور ۱۹۱ هـــزار نفر مخاطب و فروش ۱۰۵ میلیارد ریالی رکورد پرفروش‌ترین روز سینمای ایران شکسته شد. در بخش ترانزیت کالا از کشورمان نیز در هفت ماهه نخســـت امسال مجموعاً ۷ میلیون و ۹۱۷ هزار و ۱۳ تن کالا از کشور ترانزیت شده که این میزان نسبت به مدت مشابه سال قبل، ۲۲ درصد افزایش داشته است. همین طور تولید ۷۶۳ هزار دستگاه خودرو در ۷ ماهه امســـال منجر به رشـــد ۲۲ درصدی نسبت به مدت مشابه سال گذشته شده است.

وی در بخش صورت‌های مالی شرکت‌های دولتی، اذعان داشت: صورت‌های مالی هزار شرکت دولتی با دستور رئیس‌جمهور منتشر شد که منجر به نظارت ۸۵ میلیونی می‌شود.

بهادری جهرمی با اشاره به مقصد بعدی سفر استانی رئیس جمهور، گفت: ان‌شاءالله اگر وضعیت آب و هوا تغییر غیر منتظره نداشته باشد، چهارمحال و بختیاری مقصد سفر بعدی استانی رئیس جمهور است.

متأسفانه در برخی موارد قانون‌گذاری ما با واقعیت‌های کشور هم‌خوانی ندارد

سخنگوی دولت در پاسخ به پرسشی در مورد توزیع شیر و کمبود معلم، اظهار داشت: توزیع شیر در چند اســـتان آغاز شـــده اما هنوز فراگیر نشده و علت آن آمادگی شرکت‌های لبنی برای ارائه شیر دانش آموزی با کیفیت و کمیت مدنظر است. با شرکت‌هایی که با مجوز وزارت بهداشت از نظر تولید شیر در سطح کیفی الف هستند، قرارداد منعقد شده است که تعداد آنها هم محدود است. توزیع شیر در چند استان آغاز شده است. شرکت‌های تولید کننده محدودیت‌هایی دارند از جمله اینکه شـــیر باید به تعداد دانش‌آموزان دوره ابتدایی که قابل توجه اســـت، تولید شود و پس از آن باید به مدت ۱۰ تا ۱۲ روز در انبار بماند و مورد تست قرار گیرد تا بعد از آن توزیع شود.

وی ادامـــه داد: در خصوص دلایل کمبود معلم به یک‌سری از دلایل در نشست خبری قبل اشاره کردم. امروز نکته دیگری خدمت شـــما عـــرض می‌کنم؛ متأســـفانه در برخی مـــوارد در قانون‌گذاری‌ها ما به واقعیت کشور توجه نمی‌کنیم. متأسفانه در خصوص رتبه‌بندی معلمان علی‌رغـــم موافقت همه ما بر این طرح، احکامی از جمله در خصوص مدت زمان‌های این طرح در نظر گرفته شد که با واقعیت‌های حوزه آموزش و پرورش هم‌خوانی نداشـــت. علاوه بر آن اصرارهای نابه‌جا و دخالت در اجراییات طرح رتبه‌بندی از سوی کمیسیون آموزش مجلس کام معلمان را تلخ کرد و باعث بروز مشـــکلاتی شد. نکته دیگر هم این بود که قانون‌گـــذار اجازه نداد که دولت حدود ۸۰ هزار معلم که پس از رتبه‌بندی خود را بازنشســـته کردند، برای مدت محدود در مسند معلمی نگه دارد تا دفعتا بحران کمبود معلم رخ ندهد.

ســـخنگوی دولت در ادامه در خصـــوص افتتاح فرودگاه ســـقز، گفت: ایـــن پروژه هـــم مثل برخی پروژه‌های نیمه تمام دیگر از ســـال ۱۳۸۴ آغاز شده و تیـــر ماه ســـال ۱۴۰۰ و در واپســـین روزهای دولت دوازدهم به صورت ناقص افتتاح شد. از آن زمان تاکنون حتی یک پرواز هم در آن انجام شده بود و به دلیل اینکه به صورت ناقص افتتاح شد، امکان هیچ کارایی نداشت. در دو سال اخیر با روی کار آمدن دولت سیزدهم، این پروژه در کمتر از دو سال با تزریق اعتبار لازم تکمیل شد. علاوه بر ساخت و تکمیل برج مراقبت و تجهیز آن، ساخت دیوار حفاظتی ساختمان ترمینال و ساختمان پلیس و دیگر پروژه‌های زیرساختی و تجهیز تأسیسات در دســـتور کار قرار گرفت و به تکمیل و بهره برداری عملیاتی رسید. امروز پس از سال‌ها انتظار، سقزی‌ها به آرزوی خود رسیدند و فرودگاه این شهر افتتاح و الان به‌صـــورت هفتگی دو پـــرواز در این فـــرودگاه انجام می‌شود. مردم بهترین قضاوت کننده هستند.

بیش از ۳ هزار توضیح از سوی دستگاه‌های دولتی در رسانه‌ها منتشر شده است

بهادری جهرمی در پاســـخ به پرسشـــی در مورد پاسخگویی مسئولان دولتی، تصریح کرد: پاسخگو بـــودن مدیران در قبال افـــکار عمومی یکی از اصول خدشه‌ناپذیر دولت و شرط ریاست جمهور با اعضای هیأت دولت از ابتدای شروع به کار او بوده است. یکی از اهداف مهم ســـفرهای اســـتانی و حضـــور یافتن مســـئولان دولت در اجتماعات مردمی و دانشگاه‌ها تحقق همین امر بوده است. ضمن اینکه دولت ارزیابی دائمی از عملکرد مدیران دارد و نحوه عمل ایشان به تکالیـــف و وظایف خویش را دائماً مـــورد رصد قرار می‌دهد. نشست‌های خبری رئیس جمهور در پایان هر سفر داخلی و خارجی و ارائه گزارش به مردم و پاسخ به اصحاب رسانه نشـــان دهنده رویکرد دولت است. حضور مســـئولان و مقامات اجرایی در دانشگاه‌ها از جمله مصادیق این روحیه است.

وی ادامه داد: از ابتدای دولت سیزدهم تاکنون بیش از ســـه هزار پاسخ یا توضیح از ســـوی دستگاه‌ها در رسانه‌ها و مطبوعات منتشر شده است که نشان دهنده توجه و اهمیت ویژه دولت به مسئله پاسخگویی و رفع گره‌های ذهنی مردم و افکار عمومی است.

اقدامات دولت برای تحقق سیاست‌های کلی توسعه دریامحور

سخنگوی دولت در خصوص اقدامات دولت برای تحقق سیاست‌های کلی توســـعه دریا محور، اظهار داشت: از همان زمان ابلاغ سیاست‌های کلی توسعه دریـــا مکاتبات لازم از ســـوی دفتر هیـــأت دولت با دســـتگاه‌ها برای تدوین لوایح از ســـوی دفتر دولت صورت گرفت. همچنین کارگروهی ذیل نظر معاون اول رئیس جمهور برای تهیه نقشه راه این سیاست‌ها تشکیل شده است.

بهادری جهرمی در خصوص سفر هیأت افغانستانی به ایران، گفت: ایران و افغانستان اشتراکات فوق‌العاده زیادی دارند. هدف از سفر هیئت اقتصادی افغانستان به ایران رایزنی در خصوص رفع موانع و گســـترش روابط تجاری بین دو کشور در زمینه‌های مواد معدنی، خدمات فنی مهندســـی، صادرات و واردات کالا، اســـتفاده از ظرفیت‌های ترانزیتی دو کشـــور و هـــدف گذاری ده میلیارد دلاری برای این منظور بوده است. در این سفر رایزنی‌هـــای خوبـــی در جهت تکمیـــل کریدورهای منطقه‌ای و احیای جاده ابریشم و اتصال ریلی و جاده‌ای به آسیای میانه و چین از طریق افغانستان صورت گرفت. همچنین برای تســـهیل و افزایش صادرات و واردات افغانستان از طریق بندر چابهار توافقات خوب انجام و برای ۲۴ ساعته شدن گمرکات دو کشور رایزنی شد.

وی با بیان آنکه توســـعه روابط اقتصادی قطعاً به پایدارتر شدن ثبات و امنیت منطقه کمک می‌کند، افـــزود: کمیته‌های مشـــترکی برای رســـیدگی به مشکلات مهاجران و جلوگیری از قاچاق مواد مخدر ایجاد شد.

سخنگوی کمیسیون تلفیق لایحه برنامه هفتم توسعه:

قیمت بنزین قرار نیست افزایش یابد

سخنگوی کمیســـیون تلفیق لایحه برنامه هفتم توسعه گفت: مجلس برای حل ناترازی انرژی دولت را مکلف به ایجاد تنوع در سبد ســـوختی کشـــور کرد، اما اصلاً بحث افزایش قیمت بنزین مطرح نیست.

محسن زنگنه در جلسه علنی مجلس و در جریان بررسی بندی از لایحه برنامه هفتم توسعه مبنی بر تکلیف دولت برای ایجاد تنوع در ســـبد سوختی کشور، اظهار داشت: دولت در لایحه برنامه هفتم توسعه آورده بود که با سیاست‌های قیمتی و غیرقیمتی برای تعدیل مصرف حامل‌های انرژی تصمیم بگیرد، اما مجلس شورای اسلامی با این موضوع مخالفت و بخش سیاست‌های قیمتی را از لایحه حذف کرد.

سخنگوی کمیسیون تلفیق لایحه برنامه هفتم توسعه با اشاره به اینکه ما اکنون شاهد ناترازی برق، بنزین و ناترازی در سایر حامل‌های انرژی هستیم، گفت: مجلس شورای اسلامی برای حل این ناترازی، دولت را مکلف به ایجاد تنوع در سبد سوختی کشور و تاکید کرد که بر اســـاس ویژگی‌های جغرافیایی و ظرفیت‌ها تلاش کنند تا سبد سوختی کشور متنوع شود، اما اصلاً بحث افزایش قیمت بنزین مطرح نیست.

در نهایت مجلس مصوب کرد: به منظور حل ناترازی بنزین، ایجاد تنوع در سبد سوختی کشور، اجرای تکالیف پدافند غیرعامل و قانون هـــوای پاک، ســـازمان برنامه و بودجه مکلف اســـت بـــا همکاری وزارتخانه‌های نفت، کشور، صنعت معدن و تجارت، سازمان حفاظت محیط زیســـت و ســـازمان ملی اســـتاندارد، برنامه جامع تأمین و تخصیص حامل‌های انرژی شبکه حمل و نقل جاده‌ای کشور را شامل بنزین، نفت، گاز، گازمایع، برق و گاز طبیعی فشرده، حداکثر ظرف مدت شش ماه پس از ابلاغ این قانون تهیه و به تصویب هیأت وزیران برساند.

باقری:

استفاده از سیاست خارجی در بازی سیاسی داخلی جفا به منافع ملی است

معاون سیاســـی وزارت امور خارجه گفت: اســـتفاده از ظرفیت سیاست خارجی در بازی‌های سیاسی داخلی، جفا به منافع ملی و بازی در مسیر تحقق اهداف بیگانگان است.

علی باقری کنی مذاکره کننده ارشـــد جمهوری اسلامی ایران و معاون سیاســـی وزارت امور خارجه در جمع دانشجویان دانشکده روابط بین‌الملل وزارت امور خارجه حضور یافت و درباره آخرین تحولات در عرصه سیاســـت خارجی از جمله موضوع فلســـطین و کشـــتار مردم در غزه با دانشجویان به گفت‌وگو پرداخت.

علی باقری با اشاره به ویژگی‌های دیپلمات تراز اظهار داشت: هنر دیپلمات حرفه‌ای آن اســـت که همه توان و ظرفیت خود را برای تأمین منافع ملی در عرصه خارجی به کار گیرد، اما انحراف از این مسیر و تلاش در جهت استفاده از ظرفیت سیاست خارجی در بازی‌های سیاسی داخلی، جفا به منافع ملی و بازی در مسیر تحقق اهداف بیگانگان است.

معاون سیاســـی وزارت امور خارجه با تاکید بر اینکه فلســـطین از جمله موضوعات مهم سیاست خارجی جمهوری اسلامی ایران است، تصریح کرد: تجربه چهار دهه گذشته ثابت کرده نگاه راهبردی ایران به مسأله فلسطین در جهت منافع ملی است و امروز بازیگران منطقه‌ای و بین‌المللی، آشکار و پنهان به درایت و دوراندیشـــی ایران در ایســـتادن کنار مردم فلسطین و مقابله با اشغالگران و متجاوزان اذعان دارند.

ادعای ناسازگاری میان کارآمدی دیپلماسی با پایبندی به ارزش‌ها، ترفند بیگانگان است

معاون وزارت امور خارجه با اشاره به اینکه برخی جریان‌هایی که دغدغه انقلاب و ایران را ندارند، تلاش می‌کنند تا ناسازگاری میان کارآمدی سیاست خارجی با پایبندی به ارزش‌ها را القا نمایند، تصریح کرد: دیپلماسی بدون توجه به اصول و ارزش‌ها، حرکت در خلأ و تحرک بدون هدف است و اتفاقاً پایبندی به ارزش‌ها است که جهت درست دیپلماسی را معین می‌کند. باقری افزود: پایبندی به ارزش‌ها نه تنها هیچ مانعی برای تحرک و پویایی دیپلماسی و توسعه روابط خارجی ایجاد نکرده و نمی‌کند، بلکه ظرفیت و توان دیپلماسی را افزایش داده و تحرک آن را مؤثرتر می‌کند.

فلسطین قطب‌نمای حقوق بشر در جهان است

باقری کنی با اشاره به اینکه هیچ قاعده و مقرره حقوق بشری بین‌المللی وجود ندارد که مصون از تعرض صهیونیست‌های متجاوز باشد، اظهار داشت: «فلسطین قطب‌نمای حقوق بشر در جهان است»، چراکه در صحنه فلسطین، یک طرف متجاوز و اشـــغالگر و جنایتکار است که ناقض همه اصول و قواعد حقوق بشر است و طرف دیگر ملتی مظلوم صاحب سرزمین فلسطین است که انواع و اقسام حقوق وی پایمال شده و با همه وجود برای استیفای حقوقش تلاش می‌کند.

معاون وزیر امور خارجه کشـــورمان با اشاره ظرفیت‌های متنوع و متعدد سیاســـت خارجی جمهوری اسلامی ایران اظهار داشـــت: این هنرمندی دیپلماسی ایرانی است که از یکسو در مقام الهام‌بخش جریان مقاومت، به‌عنوان قـــدرت منطقه‌ای غیرقابل انکار ســـردمدار مبارزه با تروریســـم و مقابله با سلطه‌جویی قدرت‌های خودبرتربین است و از سوی دیگر به‌عنوان بازیگر فعال و مبتکر در عرصه منطقه و جهان از همه ظرفیت‌های سیاسی و بین‌المللی خود برای دفاع از کیان مقاومت و تحقق اهداف آن بهره می‌برد.

باقری با اشاره به تحرک هدفمند دیپلماسی ایرانی برای پایان دادن به کشتار مردم در فلسطین و جلوگیری از نسل کشی صهیونیست‌های خونخوار در غزه اظهار داشت: قطعاً یکی از زمینه‌های بسیج همه ظرفیت‌های جهان اسلام برای مقابله منسجم با تجاوزگری صهیونیست‌ها سیاست راهبردی دولت در تعامل حداکثری با همسایگان و کشورهای منطقه است که از دو سال پیش عملیاتی شده است.

معاون وزیر امور خارجه کشورمان با اشاره به اینکه هر نتیجه‌ای که جنگ نابرابر در غزه داشـــته باشد، آمریکا بازنده قطعی آن است، تصریح کرد: ضربه مهلک ۱۵ مهر مقاومت هنوز اجازه نداده تا سامانه‌های تدبیر و سیاست آمریکا و رژیم صهیونیستی به فعالیت عادی خود باز گردند، به همین جهت نیز آنها با کشتار زنان و کودکان و تخریب زیرساخت‌های منطقه محروم غزه قصد دارند تا به گمان خود، این شکست تاریخی و راهبردی را جبران کنند.

معاون وزارت امور خارجه با تاکید بر اینکه کشورهای اسلامی برای توقف جنایت در غزه نباید فقط به اعلام موضع سیاسی بسنده کنند، تصریح کرد: با ترویج تحریم کالاهای اسرائیلی و تحریم صادرات نفت و دیگر کالاهای اساسی به این رژیم باید عزم جدی دولت‌های اســـلامی برای حمایت از حقوق بشر و دفاع از مردم مظلوم غزه نشان داده شود.

باقری با تاکید بر اینکه تحریم سیاسی و اقتصادی و تجاری صهیونیست‌های جنایتکار، بدیهی‌ترین انتظار مردم مظلوم غزه و دیگر ملت‌های آزاده جهان از کشـــورهای متعامل با رژیم صهیونیستی به ویژه کشورهای اسلامی است، تصریح کرد: خواست مردم غزه این است: «کمک به قاتلان کودکان ما را متوقف کنید!»

پذیرش نظر مردم فلسطین، راه حل پایدار مسأله فلسطین است

معاون سیاسی وزارت امور خارجه کشورمان با اشاره به اینکه تجربه ثابت کرده که نه تنها صهیونیست‌های خونخوار هیچ حقی برای فلسطینی‌ها قائل نیستند، بلکه بر همگان به‌ویژه فلسطینی‌ها ثابت شده که ترفند نخ‌نمای دو دولتی حتی به‌طور موقت نیز هیچ دردی از مردم فلسطین را درمان نخواهد کرد، گفت: راه‌حل پایدار که منطبق با قواعد و مقررات بین‌المللی است، بازگشت بـــه رأی و نظر صاحبان اصلی ســـرزمین فلســـطین کـــه در داخل و خارج سرزمین‌های اشغالی زندگی می‌کنند، است و هر کس که از این راه‌حل سرباز زند، نمی‌تواند مدعی حقوق بشر و برقراری صلح و امنیت باشد.

ادامه دریچه

زندگی عباس برای من یادآور زندگی «پرنده‌ماهی‌ها» بود. «پرنده‌ماهی» از عمق آب‌ها خیز برمی‌دارد تا لحظه‌ای در هوایی دیگر، جان بخشیدن به آرزو را تجربه کند. عباس هم در همین نفس‌زدن‌های کوتاه زندگی می‌کرد. او ابدیت را در لحظه یافته بود. لحظه‌هایی به طول همه زندگی‌اش. لحظه‌هایی که می‌نوشت. لحظه‌های ناب انتخاب. حالا یک‌ســـال از آن روزها گذشته است، ولی باز دلم رضا نمی‌دهد یادی از او نکنم. او که سرانجام یک‌روز از این روزهای خاکستری از ما گریخت، او که کارهای مرا عاشقانه دوست داشت. نازنینی که فریادش، صدای خاموش معصومیتی بیان‌نشدنی را به خاطر می‌آورد. صدای نابودی یک هویت را.»

این هنرمند در بخش دیگری از بروشور این نمایشگاه نوشته است:

«من این خطوط نوشتم چنان که غیر ندانست تو هم ز روی کرامت چنان بخوان که تو دانی درباره خط‌نقاشی، مفسران و منتقدان به‌طور کلی دو نگاه یا دو نظر دارند. در نظرگاهی، خارج‌شدن از کادر و ضوابط اصلی خوشنویسی مجاز نیست و در نظرگاهی خلاف این نظر، یعنی گذار از صنعت به سوی هنر، آن هم هنری غیربومی یا سرزمینی مد نظر است. من نمی‌دانم فردا چه نظری خواهم داشت، اگر اصلا فردایی داشته باشم، اما امروز با نظرگاه دوم موافقم. یعنی به تصویر کشیدن چشم‌اندازهای نوورها و تجربه نشده که در حقیقت ادامه کار معدودی از گذشتگانی است که به این مهم پرداخته‌اند. کارهایی که مثل بستر ابدیت بی‌مرز اند. کارهایی که ریشه در شعر دارند، در نقاشی دارند و خود پس از تولد به شعری دیگر تبدیل می‌شوند. در حقیقت، خط‌نقاشی باز آفرینی گوشه‌ای یا بخش عمده‌ای از مفهوم یک شعر یا نثر است همراه با حضور من هنرمند؛ زیرا معتقدم خط به تنهایی هنر نیست چرا که هنر، زبان انسان است در گستره جهان، در حالی که خط، زبان انســـان ایرانی‌ست، و باید از این مرز جغرافیایی گذر کرد. به عبارت دیگر، خط‌نقاشی شعری‌ست که می‌کوشد بی‌مدد واژه شعر باشد و این بی‌خویشی پیوند خط و شعر و رنگ را تا آن جا که توان دارد بیان کند؛ که البته ممکن است نتواند هم بیان کند. مثل خواسته‌ای کوچک و حرام‌شده در روزگار کودکی که بعدها به سراب آرزویی بزرگ تبدیل می‌شود. گزارشی از بقای ستیز ترکیب‌بندی‌ها و رنگ‌ها با بقای بی‌دغدغه و آرام جهانی که وجودش، خود محل هزار پرسش است. پناه‌بردن از تنهایی به تنهایی. مثل این که خودت از خودت بپرسی با تو چه کنم. مثل نوشتن برای کسی که از تو خیلی دور است و نمی‌دانی که از تو خیلی دور است. انتقام از واقعیت با قلم افسانه. حس نیاز به نفس کشیدن در هوایی که بویناک نباشد. حس اعجاب در برابر ابدیت یک زیبایی افسانه‌ای، برای زندگی در لحظه‌ای که لحظه‌ای بعد، هرگز آن لحظه تکرار نمی‌شود...» آثار از جمله آثار محمد وجدانی می‌توان به دفترهای شعری چون زخمه بر زخم ۱۳۶۹، کودکان شعله و برگ ۱۳۷۱، از هنوز و انتظار ۱۳۹۷ و کتاب‌هایی برای نوجوانان چون؛ راز پرتقال، نوشته و تصویرگری ۱۳۷۹ اشاره کرد. همچنین سابقه روزنامه‌نگاری وی شامل همکاری با ناصر بزرگمهر در انتشار یادمان سهراب سپهری ۱۳۶۷، عضو تحریریه مجله ادبی جام ۱۳۵۰ تا ۱۳۵۲، عضو تحریریه فصل‌نامه برج ۱۳۵۹، عضو تحریریه و مدیر هنری، مجله گردون (از ابتدا تا آخرین شماره) ۱۳۶۹ تا ۱۳۷۳، عضو تحریریه مجله آینه اندیشه ۱۳۷۱، سردبیر مجله ادبی روزگار وصل ۱۳۷۶ و مدیر هنری مجله بایا است.

طراحی‌های این هنرمند نیز شامل طراحی روی جلد ده‌ها کتاب، طراحی ده‌ها آفیش برای تئاتر، موسیقی، فرهنگ، طراحی آفیش و بروشور نمایش (سوگ سیاوش) اجرا در پاریس/۱۹۹۰ میلادی، طراحی لوگوی مجلات از جمله گردون، تکاپو، آینه اندیشه، روزگار وصل، طراحی لوگو و روی جلد فصلنامه موسیقی با نام آهنگ/مرکز سرود، تالار وحدت، طراحی لوگو، آفیش و دیپلم افتخار نخستین جایزه ادبی روزی روزگاری/۱۳۸۶ است.

محمد وجدانی در دوره‌هایی آثار خود را در نمایشگاه‌هایی چون سار بروگن/آلمان/۱۳۵۵/انفرادی، تالار وحدت/۱۳۶۵/جمعی، نگارخانه برگ/۱۳۷۲/انفرادی، نمایشگاه نقاشی هنرمندان معاصر/نگارخانه آثار با همکاری نگارخانه برگ/۱۳۷۴/جمعی، نگارخانه والی/۱۳۸۴/انفرادی، انجمن کلیسای انجیلی آلمانی زبان در ایران/۱۳۸۹/انفرادی به نمایش گذاشته است.

از آثار برگزیده این هنرمند می‌توان به سومین دوسالانه آثار طراحان گرافیک (موزه هنرهای معاصر)، آفیش نمایش کاکاسیاه (اجرا در تالار وحدت)، آفیش تکنوازی تنبک (بهمن رجبی، تالار وحدت)، چهارمین دوسالانه طراحان گرافیک (موزه هنرهای معاصر)، روی جلد و لوگوی مجله آینه اندیشه، دیپلم افتخار برای طراحی آفیش ششمین جشنواره سراسری تئاتر، بهترین آفیش‌های تئاتر به صورت تقویم/انتخاب و انتشار توسط مرکز هنرهای نمایشی/۱۳۷۱ است، اشاره کرد.

EVANGELISCHE GEMEINDE DEUTSCHER SPRACHE IN IRAN
انجمن کلیسای انجیلی آلمانی زبان در ایران
Shariati.Yakhchal.Varasteh.Shahid Sheydai 123/1, Teheran (021) 22 606 117 www.kirche.ir

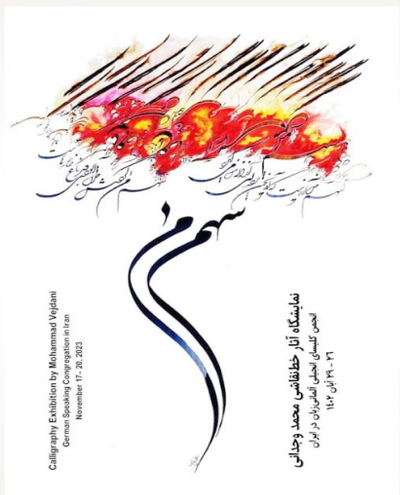

Eröffnung Freitag, 17. November, 15 – 20 Uhr
Die Ausstellung ist geöffnet Samstag bis Montag von 16 – 20 Uhr
Opening Friday, November 17 3pm-8pm
The exhibition is open Saturday to Monday 4pm-8pm
افتتاحیه ۲۶ آبان ساعت ۱۵ الی ۲۰
نمایشگاه تا روز دوشنبه ۲۹ آبان ماه ادامه دارد.

https://goo.gl/maps/7bZCB4sN3oLM4EyJA

شهرنامه

ارمغان آراستگی و آرامش در معابر جنوب شرق پایتخت با ۱۶ نقاشی دیواری

شهردار منطقه ۱۵ گفت: ۱۶ نقاشی دیواری به منظور آراستگی سیمای عمومی و زیبایی بصری و ایجاد نشـــاط و شادابی شهروندان، بر تارک خیابان های منطقه ۱۵ نقش بست. محمد شیری با اشاره به اینکه ترسیم تصویر شهدا در محورهای اصلی و محله ها گامی مهم در هویت بخشی به شهر و ترویج فرهنگ ایثار و شهادت است. افزود: به همین سبب ۴ دیوارنگاره مزین به تمثال شهدای دفاع مقدس در ۴ نقطه از باب الرضای تهران در مجموع به مساحت ۵۶۶ متر مربع با همکاری اداره زیباسازی منطقه و سازمان زیباسازی شـــهرداری تهران به اجرا درآمد. شـــهردار منطقه افزود: ۷ تابلوی معبر نیز در نواحی به نام معزز شهیدان سالمی، جامع بزرگی، ترابی، سجادی، کجانی حاجی آبادی، عبدالهی و سیانکی براساس مصوبه نامگذاری شـــورای اسلامی شهر تهران تغییر یافته اســـت. او اضافه کرد: همچنین ۱۲ نقاشی دیواری با طرح های گرافیکی و شـــهری در مجموع به مساحت ۹۰۰ مترمربع در خیابان خاوران انجام شد. شهردار منطقه در ادامه به تشریح سایر اقدامات اداره زیباسازی طی این مدت پرداخت و افزود: اجرای ۷۴ هزار متر مربع رنگ آمیزی مبلمان و المان شهری، اجرای ۲ اثر کاشی کاری در بزرگراه امام علی(ع)، نصب ۶ المان حجمی در بزرگراه امام رضا(ع) و بعثت و نصب ۲ هزار و ۱۴۴ پرچم پایه بلند و کوتاه از جمله این اقدامات است. محمد شیری گفت: همچنین ۴۰۰ تابلوی شناسایی معابر و پلاک منازل طی بازدیدهای انجام شده یا به درخواست شهروندان در سامانه مدیریت شهری و نظارت همگانی (+۱۳۷) شناسایی و نصب شد.

۳ هزار مترمربع از فضای سبز رفیوژهای معابر اصلی منطقه ۲ بازپیرایی شد

معاون خدمات شهری و محیط زیست منطقه ۲ گفت: طرح بازپیرایی فضای سبز رفیوژ های معابر اصلی و بوستان های منطقه با هدف تلطیف و زیباسازی بصری شهر اجرا شد به گزارش روابط عمومی شهرداری منطقه ۲، علی اصغر طاهری با اعلام این خبر گفت: بهسازی و زیباسازی محیطی منظر شهری، بازسازی معابر بوســـتانها و قطعات فضای سبز سطح محدوده در دستور کار شهرداری این منطقه قرار دارد. وی با اشـــاره به اینکه تاکنون بیش از ۳ هزار متر مربع از رفیوژ های منطقه بازپیرایی شـــده است، تصریح کرد: شهرداری منطقه همواره با اجرای طرح های متنوع و مختلف در حوزه ارتقا زیباسازی و افزایش سرانه فضای سبز برای جلب رضایت شهروندان منطقه گام های عمده و اساسی برداشته است. معاون خدمات شهری و محیط زیست منطقه ۲ تاکید کرد: این طرح از اوایل مهرماه این طرح آغاز و با اجرای عملیاتی از قبیل کاشت درخت و درختچه، کاشت گلهای فصلی و گیاهان پوششی در فضای سبز و بوستانهای سطح منطقه در حال انجام است. طاهری در اجرای طرح بازپیرایی و ساماندهی بوستانهای بازیافت، مخابرات، پردیس و پاس فرهنگیان به کاشت ۱۰ هزار و ۱۸۳ اصله درختچه و ۹ هزار و ۸۵۰ گلدان رزکاری اشاره کرد.

رقابت تنگاتنگ موسسه اعتباری ملل با بانک‌ها در حوزه بانکداری الکترونیک

موسسه اعتباری ملل با راه‌اندازی نرم افزار «فام» مبتنی بر هوش مصنوعی، نشان داده است که در حوزه بانکداری الکترونیک و دیجیتال، رقابت تنگاتنگ و همپایی را با بانک‌ها آغاز کرده است و در مسیر پیشـــرفت‌های دیجیتالی در نظام بانکی حرکت می‌کند.

به گزارش پایگاه خبری "پیام خلیج فارس" امروزه صنعـــت بانکداری هم مانند ســـایر صنایع در جهان به سمت استفاده از هوش مصنوعی پیش می‌رود و شـــاهد افزایش رقابت بانک‌ها در این حوزه هستیم.

در همین راســـتا پیشرفت و توسعه صنعـــت بانکی ایـــران نیز به ســـوی شیوه‌های نوین بانکداری در قالب تحول دیجیتال، انکار ناپذیر اســـت. افزون بر بانک‌هـــا، دیجیتالـــی کـــردن تمامی برنامه‌ها و فعالیت‌های بانکی، توســـط موسسات مالی و اعتباری هم به خوبی اجرا می‌شود و موسسه اعتباری ملل نیز از جمله موسسات مالی و اعتباری است کـــه در این راســـتا قدم‌هـــای موثری برداشته است.

بـــه طوری که نرم‌افزار متعلق به این موسسه با عنوان فام، در راستای ایفای مسئولیت‌های اجتماعی و تسهیل در امور بانکی نابینایان و کم بینایان، امکان دسترسی آســـان مشـــتریان و حتی نابینایان را نیز پشتیبانی می‌کند.

با نگاهی به عملکرد ۱۷ سال گذشته موسسه اعتباری ملل در بازارهای مالی و سرمایه، این موسسه توانسته است با تکیه بر اخلاق که راهبـــرد اصلی این موسسه است، با راه اندازی ۳۴۰ شعبه و جذب هزاران نیـــروی متخصص در سراسر کشور، خدمات بانکی مناسبی را در اختیار مشتریان، سپرده‌گذاران و سهامداران خود قرار دهد.

طبق بررسی‌های انجام شده موسسه اعتباری ملل در شش ماهه نخست سال جاری در شاخص‌های مختلف عملکرد مناســـب و روبه رو شـــدی داشته که با تلاش مدیرعامل، اعضای هیات مدیره، معاونـــان، مدیـــران و ســـایر کارکنان موسســـه در راســـتای جلب رضایت مشتریان و ســـهامداران، حاصل شده است.

موسسه اعتباری ملل همچنین در جهت برقراری نظـــم و انضباط مالی و شـــفافیت در عملکرد خـــود، در بازار ســـرمایه نیز حضور دارد و با انتشـــار گزارش عملکردهای شـــفاف همپای بانک‌ها در این مسیر گام برمی‌دارد.

بنابراین، می‌تـــوان گفت که اجرای قانون تجارت و پافشاری بر برقراری نظم و شـــفافیت مالـــی ازاولویت‌های این موسسه اعتباری است. با توجه به شعار امسال، اولویت دیگر این موسسه کمک به چرخه اقتصادی کشـــور برای رشد اشتغال‌زایی، حمایت از تولیدکنندگان و فعال کـــردن بخش‌هـــای تولیدی، اعطای به موقع تسهیلات به بخش‌های مولد و زیرســـاخت‌های اقتصادی بوده اســـت. همچنین، فروش دارایی‌های مـــازاد نیز با هدف بهبـــود نقدینگی و افزایش توان مالی برای ارایه تسهیلات به مردم در دستور کار قرار دارد.

رئیس اتاق مشترک بازرگانی ایران و یونان:

راه‌اندازی خط هوایی بین تهران و آتن را به جد دنبال خواهیم کرد

رئیس اتاق مشـــترک بازرگانی ایران و یونان در نشست با اتاق بازرگانی و صنایع و معادن آتن گفت: ما راه‌اندازی خط هوایی بین تهران و آتن را به جد دنبال خواهیم کرد و انتظار داریم این موضوع از سوی طرف یونانی هم با جدیت دنبال شود.

مهدی جهانگیری، رئیس اتاق مشترک بازرگانی، صنایع و معادن ایران و یونان، در نشست «ایران - یونان؛ فرصت‌های کسب و کار» که در اتاق بازرگانی و صنایع و معادن آتن در پایتخت کشور یونان برگزار شـــد، با اشاره به ظرفیت‌های تجاری موجود بین دو کشور گفت: ایران و یونان پیشینه بسیار قوی، ظرفیت‌های قابل توجهی در حوزه فرهنگی و تمدنی و جاذبه‌های زیاد گردشگری دارند. تا جایی که شباهت‌های فرهنگی این دو کشور باعث شده مردم ایران و یونان هم به هم شبیه باشند.

جهانگیری با تاکید بر این مســـاله که اقتصاد هر کشور نیاز به جهـــش قابل توجهی دارد، تصریح کرد: در دهه گذشـــته روابط تجاری بین ایران و یونان به شـــدت کاهش پیدا کرده است. این مبادلات تجاری بین دو کشـــور از ظرفیت ۴۳۰ میلیون دلار در سال، امروز به کمتر از ۴۰ میلیون دلار رسیده است.

رئیس اتاق مشترک بازرگانی ایران و یونان ادامه داد: ما به عنوان فعالان بخش خصوصی می‌توانیم زمینه‌ساز روابط تجاری بزرگ بین دو کشور باشـــیم. ما در اتاق مشترک بازرگانی ایران و یونان برنامه جدی برای جهش توســـعه صادراتی بین دو کشور داریم و فکر می‌کنم حضور این هیات قوی از بخش‌های مختلف اقتصادی ایران در کشـــور یونان، زمینه یک عزم جدی برای اعتلای روابط تجاری خواهد بود.

وی تاکید کرد: در هیاتی که از ایران به یونان اعزام شده، فعالین صاحب برند در حوزه‌های اقتصادی از بخش‌های مختلف بانکی، ساختمانی، فنی و مهندسی، کشتی‌رانی، بازرگانی، گردشگری و... حضور دارند.

وی ادامه داد: مهم‌ترین ریل‌گذاری برای توسعه روابط تجاری بین دو کشـــور، ایجاد فضای صلح، دوســـتی و محبت است. این ریل‌گذاری جز با توسعه توریسم و صنعت گردشگری امکان‌پذیر نیست زیرا توریست‌های هر کشور سفیران صلح و دوستی هستند.

جهانگیری با اشاره به مهم‌ترین رویکرد اتاق مشترک بازرگانی ایران و یونان تصریح کرد: ما راه‌اندازی خط هوایی بین تهران و آتن را به جد دنبال خواهیم کرد و انتظار داریم این موضوع از ســـوی طرف یونانی هم با جدیت دنبال شود.

این فعال اقتصادی افزود: کشـــور یونان با بیش از ۳۰ میلیون توریست در سال، یکی از پیشروترین کشورها در صنعت گردشگری است. از ســـوی دیگر ایران هم با سابقه بسیار دیرینه در تمدن و فرهنگ فارسی، جاذبه‌های گردشگری بسیار قوی و چهار فصل بـــودن یکی از کانون‌هـــای توجه در حوزه صنعت گردشـــگری دنیاست.

جهانگیری ادامه داد: امیدوارم در مدت زمان کوتاهی با کمک ســـفیر محترم ایران در آتن، سفیر محترم یونان در تهران و اتاق بازرگانـــی و صنایع و معادن آتن بتوانیـــم موضوع راه‌اندازی خط هوایی بین دو پایتخت را نهادینه و اجرایی کنیم.

رئیس اتاق مشترک بازرگانی ایران و یونان همچنین با اشاره به موضوع راه‌اندازی دفتر تجاری دو کشـــور در تهران و آتن گفت: راه‌اندازی این دفاتر تجاری در پایتخت‌ها می‌تواند در تقویت روابط تجاری دو کشور کمک کند. برگزاری تورهای تجاری و دعوت از هیات‌های تجاری یونان برای ســـفر به ایران، می‌تواند پاسخی به حضور هیات تجاری ایران در اتاق بازرگانی آتن باشد.

او ادامه داد: بعد از برجام یک هیات عالی رتبه از کشور یونان به تهران آمد و فرصت‌های سرمایه‌گذاری جدی در این زمینه بررسی شد. ما امروز در فضای بخش خصوصی در ایران علاقه‌مند هستیم بتوانیم روابط اقتصادی را در قالب ایجاد شرکت‌های مشترک بین دو کشور را توســـعه دهیم و در جهت افزایش روابط تجاری گام برداریم.

مهدی جهانگیری در پایان با ابراز امیدواری برای به دست آمدن نتایج مثبت در این سفر تصریح کرد: من در همکارانم عزم و اراده جدی برای سرمایه‌گذاری در کشـــور یونان می‌بینم و امیدوارم طرف‌های ایرانی و یونانی با برگزار جلسات مختلف بتوانند به نقاط مشترکی دست پیدا کنند.

با برگزاری مجمع عمومی عادی به طور فوق‌العاده؛

مدیرعامل و اعضای جدید هیأت‌مدیره بانک صادرات معرفی شدند

مجمـــع عمومی عادی به‌طور فوق‌العـــاده بانک صادرات ایران به منظور انتخـــاب اعضای اصلی و علی‌البـــدل هیأت‌مدیره، برگزار و محسن سیفی کفشـــگری به عنوان مدیرعامل بانک صادرات ایران معرفی شـــد. به گزارش روابط‌عمومی بانک صادرات ایران، مجمع عمومی عادی به طور فوق العاده شرکت بانک صادرات ایران (سهامی عام) برای انتخاب اعضای اصلی و علی‌البدل هیأت‌مدیره روز دوشنبه ۲۲ آبان‌ماه ۱۴۰۲ با حضور دارندگان اکثریت سهام شرکت و با حضور نمایندگان قانونی، برگزار و بر اساس تصمیمات اتخاذ شده در مجمع، مهدی اقبالی‌راد به ترکیب اعضای هیأت‌مدیره بانک پیوست. در این مجمع همچنین محمد وطن‌پور و کیومرث جهانبانی به عنوان اعضای علی‌البدل هیأت‌مدیره انتخاب و معرفی شدند.

همچنین در جلسه هیأت‌مدیره بانک صادرات ایران در روز جاری به ترتیب؛ ۱_محســـن ســـیفی کفشـــگری به عنوان مدیرعامل و عضو هیأت‌مدیره، ۲_قربان اســـکندری به عنـــوان رئیس هیأت‌مدیره، ۳_ محمدرضا حسین‌زاده به عنوان نائب‌رئیس هیأت‌مدیره، ۴_یاسر مرادی به عنوان عضو اجرایی هیأت‌مدیره و ۵_مهدی اقبالی‌راد به عنوان عضو غیر اجرائی هیأت‌مدیره معرفی شدند.

۱۰ دستگاه پلی‌استیشن ۵، جایزه برندگان قرعه‌کشی کمپین کودک و نوجوان سپرده سبای بانک پارسیان

مراسم قرعه‌کشی جوایز کمپین کودک و نوجوان سپرده سبای بانک پارسیان روز شنبه ۲۰ آبان ماه برگزار و ۱۰ برنده خوش‌اقبال ۱۰ دستگاه کنسول بازی ps۵ شناسایی شدند.

بعد از برگزاری شش دوره کمپین‌های فصلی سپرده سبای باشگاه مشتریان بانک پارسیان و پرداخت میلیاردها تومان جایزه، حالا اولین دوره قرعه‌کشی کمپین کودک و نوجوان سپرده سبا برگزار شد. بر اساس آنچه محمدرضا پارسا فرد مدیر بازاریابی و توسعه کسب‌وکار بانک پارسیان اعلام کرده؛ به‌جز قرعه‌کشی‌های فصلی سپرده سبا که هر ســـه ماه یک‌بار برگزار می‌شود، امکان شـــرکت در کمپین کودک و نوجوان سپرده سبا و برنده شدن در قرعه‌کشی ۱۰ دستگاه پلی‌استیشن ۵ برای کودکان و نوجوانان فراهم گشت. مشمولین این کمپین زیر ۱۸ سال سن دارند و جایزه‌اش نیز متناسب با سلایق ایشان تعیین‌شده است.

مدیر بازاریابی و توسعه کسب‌وکار بانک پارسیان، داشتن سپرده سبا و حداقل میانگین یک‌میلیون ریال در ســـپرده سبا در طول دوره کمپین را از شرایط شـــرکت در قرعه‌کشی جوایز سپرده نوجوان پسند سبا عنوان و خاطرنشان کرد: درمجموع حدود ۳۰۰۰ نفر مشمول شرکت در این قرعه‌کشی شدند.

وی بابیان اینکه داشـــتن امتیاز بیشتر، شـــانس برنده شدن را بیشتر می‌کند، تصریح کرد: در این کمپین، ۵ دستگاه کنسول پی اس ۵ برای حدود ۲۰۰ نفر از افرادی که بیشترین امتیاز را دارا بودند قرعه‌کشی و ۵ دستگاه دیگر برای سایرین قرعه‌کشی شد.

پارسا فرد بابیان اینکه سپرده سبا یکی از بهترین شرایط را در بین سپرده‌های بانکی دارد، تأکید کرد: سپرده سبا با داشتن بیشترین امتیاز بابت دریافت کارت اعتباری و تسهیلات در بانک پارسیان، معادل وهم تراز با امتیاز سپرده‌های قرض‌الحسنه جاری و قرض‌الحسنه پس‌انداز بوده و از طرف دیگر امکان بهره‌مندی از جوایز جذاب قرعه‌کشی‌های دوره‌ای را برای دارندگان خود فراهم می‌آورد.

از مزایای دیگر سپرده سبا می‌توان به بهره‌مندی از تخفیف ۱ تا ۵۰٪ در بیش از ۱۴,۰۰۰ پذیرنده در هنگام خرید با سباکارت اشاره نمود که در نوع خود کم‌نظیر است.

بانک نیوز

عزم جدی بانک ملی ایران در راستای تحقق طرح نهضت ملی مسکن

یکی از وعده های دولت ســـیزدهم ساخت ۴ میلیون مسکن در طول مدت ۴ سال است و بانک ملی ایران در این راستا با تلاش های گسترده و عزم جدی به منظور خانه‌دار شدن مردم و تحقق اهداف دولت در بخش مسکن با تامین مالی برای ساخت پروژه های طرح نهضت ملی مسکن در سراسر کشور و پرداخت تسهیلات کمک ودیعه مسکن به تمامی رســـالت و تعهدات خود تاکنون عمل کرده است. با تشکیل ستاد جهش تولید مســـکن در بانک تحقق اهداف دولت در بخش مسکن تسریع و تسهیل یافت. از اینرو آمار و ارقام در بخش مسکن بانک ملی ایران نشان می‌دهد این بانک در گذشته با انعقاد قرار داد برای ســـاخت ۴۲ هزار و ۹۶۴ واحد مسکونی مبلغی به ارزش ۷۱ هزار میلیارد ریال تسهیلات پرداخت کرده است. افزون براین، به تازگی و در هفته های اخیر در این بانک برای تامین مالی ساخت ۵۸ هزار و ۳۸۰ واحد طرح نهضت ملی مسکن جدید در قالب ۸ پروژه با ادارات کل راه و شهرسازی، بنیاد مسکن انقلاب اسلامی، شرکت عمران شهرهای جدید، قرارگاه امام حسن مجتبی(ع) و استانداران در استان های تهران، قم، فارس، خراسان رضوی، البرز، کرمانشاه، کردستان و یزد، قرارداد منعقد شده است. از سویی دیگر این بانک از ابتدای طرح پرداخت تسهیلات کمک ودیعه مسکن به ۵۱ هزار و ۷۳۴ متقاضی بالغ بر ۳۰ هزار و ۵۹۲ میلیارد ریال تسهیلات اعطا کرده است. به گفته مسئولان دولت سیزدهم، بانک ملی ایران به دلیل عملکرد سازنده و موثر در پرداخت تسهیلات طرح نهضت ملی مسکن و اعطای تسهیلات کمک ودیعه مسکن، شایسته تقدیر است. گفتنی است، در روزهای اخیر و به تازگی نیز مدیران ارشد بانک ملی ایران تاکید کردند: در صورت تقویت و پشتیبانی منابع مالی، این بانک می‌تواند در پیشبرد این طرح عظیم بسیار تاثیرگذارتر و قدرتمندتر از قبل عمل کند.

سرپرست اداره کل نظارت مالی بیمه مرکزی منصوب شد

رئیس کل بیمه مرکزی در حکمی "ســـعید جوادی پور" را به عنوان سرپرست اداره کل نظارت مالی نهاد ناظر صنعت بیمه منصوب شد. دکتر استاد هاشمی در این حکم بر تلاش ایشان در مسیر تحقق هوشمندسازی مالی، پیگیری موضوع بهبود و ارتقای توانگری مالی، سلامت و پایداری ذخایرفنی شرکت‌ها و همچنین هدایت سرمایه گذاری شـــرکت های بیمه به سمت سرمایه گذاری های مولد، تاکید شده است. بر اساس این گزارش، رئیس کل بیمه مرکزی در این حکم با اشاره به ضرورت تعامل تنگاتنگ اداره کل نظارت مالی با مرکز فناوری اطلاعات و ارتباطات و توجه ویژه به موضوع مدیریت ریسک از وی و همکاران ایشان خواسته تا در راستای تعهدات و اهداف صنعت بیمه و بیمه مرکزی تلاش کند. شایان ذکر است که سعید جوادی پور دارای کارشناس ارشد علوم اقتصادی اســـت و پیش از این مسوولیت هایی مانند مدیر کل سرمایه گذاری و امور مجامع و معاون اداره کل نظارت مالی بیمه مرکزی را بر عهده داشته است.

حمایت از ازدواج جوانان؛ رویکرد خانواده محور بانک مسکن

مدیرعامل بانک مسکن در اقدامی نمادین به منظور ترویج فرهنگ ازدواج و حمایت از زوج‌های جوان، در ارتباطی تصویری، پیوند زوج کردســـتانی را تبریک گفت و برای آنان آرزوی خوشبختی کرد. بانک مسکن که همواره با پرداخت انواع تسهیلات مسکن و تکلیفی اعم از ازدواج، فرزندآوری و... علاوه بر تامین سرپناه اقشار مردم به هموار کردن مســـیر ازدواج جوانان اندیشیده است؛ در اقدامی نمادین رویکرد مثبت خود نسبت به خانواده و تحکیم آن را اعلام کرد. بر این اساس، دکتر سیدعباس حسینی در دیداری ویدئو کنفرانسی با زوج جوان کردستانی، برای دیگر جوانان استان و کشور آرزوی ازدواج آسان و فراهم آمدن شرایط تشکیل خانواده با توجه به فرهنگ اصیل ایرانی و اسلامی کرد. مدیرعامل بانک مسکن در ارتباط راه دور با این زوج جوان کارمند از کارکنان شعبه بیجار بانک مسکن و سازمان امور مالیاتی در استان کردستان، گفت: رویش لبخند بر لب جوانان این مرز و بوم و دل خوشی ایرانیان در کنار خانواده آرزوی قلبی ما و انگیزه تلاش مجموعه بانک مسکن است.

ناصر امیدی سرپرست منطقه شرق کشور بیمه آرمان شد

ناصر امیدی با حکم دکتر مجید قلی پور مدیرعامل بیمه آرمان به عنوان سرپرست منطقه شرق کشور این شرکت منصوب شد. به گزارش روابط عمومی بیمه آرمان، دکتر حمیدرضا امیر حسنخانی نایب رئیس هیأت مدیره و معاون اجرایی شرکت بیمه آرمان با حضور در شعبه مشـــهد، ناصر امیدی سرپرست منطقه شرق کشور را معارفه کرد. همچنین طی این دیدار، جمشـــید خاتمی با حضور دکتر امیرحسنخانی و علی اکبر ارژنگی سرپرست شعبه مشـــهد به عنوان مشاور مدیرعامل در امور بازاریابی و فروش شرکت بیمه آرمان در حوزه شرق کشور آغاز بکار کرد و به همکاران شعبه مذکور معرفی شد.

تنفس دو هفته‌ای مجمع عمومی عادی به طور فوق‌العاده بانک آینده برای انتخاب اعضای هیأت‌مدیره

مجمع عمومی عادی به‌طور فوق‌العاده صاحبان ســـهام بانک آینده با دستور جلسه انتخاب اعضای هیأت‌مدیره، دوشنبه ۲۲ آبان‌ماه برگزار و اعلام تنفس کرد. این مجمع بر اساس آگهی منتشره در سامانه کدال در تاریخ ۱۰/۰۸/۱۴۰۲ در خصوص دعوت به مجمع عمومی به طور فوق‌العاده برای انتخاب اعضای هیأت‌مدیره در محل اعلام شده برگزار و در خصوص دستور جلسه تصمیم گیری نشد و مجمع به اتفاق آرای سهامداران حاضر در مجمع با تنفس روبه‌رو شـــد. در این رابطـــه مقرر گردید، مجمع بعدی روز دوشـــنبه به تاریخ ۰۶/۰۹/۱۴۰۲، رأس ساعت ۹ به نشانی: تهران، بزرگراه یادگار امام جنوب، نرسیده به فرحزاد، خیابان ایثارگران شمالی، بلوار فیروزی، نبش کوهسار سوم، شماره ۲۶، موسسه اندیشه معین، برگزار شود.

گمرکات استان مرکزی، تحت پوشش بیمه دانا قرار گرفت

در نشست مشترک مسوولان گمرکات استان مرکزی و بیمه دانا در شهر اراک، قرارداد بیمه درمان تکمیلی بین طرفین به امضا رسید. طی جلسه مشترکی که روز سه‌شنبه ۱۶ آبان‌ماه جاری با حضور علیرضا صدیقی‌راد مدیر کل گمرکات استان مرکزی، داریوش احمدآبادی معاون توســـعه مدیریت و منابع گمرکات از یک سو و محمدگل محمدی رئیس شعبه اراک بیمه دانا و علیرضا هاشمی مسوول دایره خسارت بیمه‌های اشخاص این شعبه از سوی دیگر برگزار شد، تقویت روابط و همکاری‌های بیمه‌ای متقابل مورد بحث و تبادل نظر قرار گرفت. در این نشســـت، مســـوولان گمرکات استان مرکزی از تلاش‌ها و خدمات ارائه شـــده به بیمه‌گذاران خود از سوی بیمه دانا به ویژه در حوزه‌ی بیمه درمان قدردانی و بـــه دنبال آن، قرارداد بیمه درمان تکمیلی امضا و بین طرفین مبادله شد. گفتنی است این قرارداد، پیرو توافقنامه اخیر بیمه دانا با گمرک جمهوری اسلامی ایران مبادله شده است.

فناورانه

آیگپ پل ارتباطی کاربران و انجمن گابریک در روز جهانی دیابت

انجمن دیابت گابریک با هدف توانمندسازی جامعه دیابتی تاسیس شده است و آیگپ پل ارتباطی میان این انجمن و کاربران نیکوکار است.

به گزارش روابط عمومی آیگپ، چهاردهم نوامبر، سالگرد تولد "فردریک بانتینگ" کاشف انسولین، اولین بار در سال ۱۹۹۱ با همکاری بنیاد بین‌المللی دیابت به عنوان روز جهانی دیابت نامگذاری شـــده اســـت. هدف از نامگذاری چنین روزی، افزایش آگاهی عمومی در ارتباط با علل، عوارض، پیشگیری و درمان این بیماری است.

انجمن دیابت گابریک یک سازمان مردم نهاد، غیرانتفاعی و داوطلبانه است که در سال ۱۳۸۵ با هدف توانمندسازی جامعه دیابتی ایران تاسیس شد. گابریک تاامروز آموزش‌های خود را در بیش از ۳۰ شـــهر کشـــور به صورت حضوری و غیرحضوری در اختیار جامعه دیابتی کشور، پزشکان، پیراپزشکان و نیز عموم جامعه قرارداده است.

افراد مبتلا به دیابت می‌توانند با یک تماس رایگان به عضویت گابریک درآمده و در هر زمان از مشـــاورین همتای گابریک مشاوره و راهنمایی دریافت کنند. مشاورین دیابت گابریک از ســـنین کودکی مبتلا به دیابت بوده و همانند تمام افراد دیابتی، سختی‌های زندگی با این بیماری را لمس کرده و آماده کمک به همنوعان خود هستند.

در روز جهانی دیابت، کاربران آیگپ می‌توانند با مشارکت در امور خیریه و نیکوکاری در کمک به جامعه دیابتی کم توان مالی پیشقدم شوند. برای این کار کافی است که در آیلند بر روی نشان "خیریه و نیکوکاری" کلیک کرده و با انتخاب انجمن گابریک، مبلغ دلخواه خود را از طریق این انجمن به دست نیازمندان برسانند.

کاربران آیگپ می‌توانند برای حمایت بیشتر از جامعه دیابتی و استفاده سایرین از سایر امکانات و قابلیت‌های آیگپ، دانلود و نصب این پیام‌رسان ایرانی را به دوستان و اطرافیان خود پیشنهاد دهند.

گزارش پایداری ایرانسل برای سومین سال متوالی منتشر شد

ایرانســـل برای ســـومین ســـال متوالی و به‌عنوان تنها بازیگر صنعـــت ارتباطات و فناوری اطلاعات ایران در انتشـــار گزارش پایداری، گزارش منتهی به اســـفند ۱۴۰۱ را منتشر کرد.

به گزارش روابط عمومی ایرانسل، طی سه سال گذشته و با هدف بررسی و ارزیابی جامع عملکرد سازمان، گزارش پایداری ایرانسل به‌صورت منظم منتشر شده است. این گزارش نمود تعامل مؤثر با ذی‌نفعان سازمان است. ایرانسل تلاش می‌کند تا در این گزارش به تأثیرات اجتماعی و زیســـت‌محیطی عملکرد خود و ارزش‌های اقتصادی ناشی از آن، با رعایت اصول حاکمیت شـــرکتی بپردازد. این گزارش سعی دارد تا با نگاهی همه‌جانبه، دقیق و بدون سوگیری، اطلاعاتی را از عملکرد سازمان، با رویکرد پایداری، در بازه زمانی اول فروردین تا پایان اسفند ۱۴۰۱، به مشترکان، سایر ذی‌نفعان و علاقه‌مندان ارائه دهد.

ایرانسل همچنین با انتشار سومین گزارش پایداری، به‌صورت داوطلبانه، اطلاعات لازم بـــرای ارزیابی کمی و کیفی عملکردش در زمینه پایداری در کســـب‌وکار را به‌صورتی سنجش‌پذیر در اختیار ذی‌نفعان قرار داده است.

در سومین گزارش پایداری ایرانسل به موضوعاتی از جمله استراتژی پایداری ایرانسل با محوریت ESG، نتایج نظرسنجی تعیین اولویت‌های پایداری در کسب‌وکار ایرانسل، زنجیره تأمین مسئولانه، فراگیری شبکه ارتباطی (سهولت در دسترسی)، انتشار گازهای گلخانه‌ای (ردپای کربن) و مدیریت انرژی، پســـماند الکترونیکی، فراگیری دیجیتال، کاهش شـــکاف دیجیتال، توسعه زیرساخت برای اقتصاد دیجیتال، مشارکت در بخش عمومی اقتصاد و مدیریت سرمایه انسانی پرداخته شده است.

دکتر بیژن عباسی آرند، مدیرعامل ایرانسل، در یادداشت ابتدایی گزارش، با اشاره به افزایش انتظارات از افراد، حکومت‌ها و به‌ویژه سازمان‌ها و بنگاه‌های اقتصادی، برای انجام رفتار مسئولانه و پایدار با تمرکز بر رفاه جوامع و حفظ محیط زیست گفته است: «ESG به‌عنوان شـــاخصی مهم در ارزیابی عملکرد شرکت‌ها است و توجه به ESG، هم‌سو با خلق ارزش برای سهامداران و سود مالی و ارزش‌آفرینی برای طیف وسیعی از ذی‌نفعان از جمله مشـــتریان، کارکنان، شرکا و . . . بسیار مهم است. باور اصلی کسب‌وکار ما این است که همه اقشار و گروه‌های اجتماعی، سزاوار بهره‌مندی از مزایای زندگی دیجیتال هستند. ترکیب قابلیت‌های شبکه گســـترده و بهینه ارتباطیِ ایرانسل با فناوری‌های نوظهوری مانند نسل پنجم ارتباطات، محاسبات ابری و هوش مصنوعی، نقش بی‌بدیلی در ایجاد زیرساخت‌های اقتصاد دیجیتال و کمک به حل بسیاری از چالش‌های پیش‌روی مشتریان و جامعه دارد.»

مدیرعامل ایرانســـل در این یادداشـــت، تصریح کرده اســـت: «ایرانســـل همگام با سرمایه‌گذاری در توسعه زیرساخت‌ها در نقاط مختلف سرزمین پهناورمان، تلاش می‌کند تا روزبه‌روز ســـهم بیشـــتری در توســـعه فناوری‌های دیجیتال در کشور داشته باشد. فناوری‌هایی که باعث پیشرفت اجتماعی و محافظت بیشتر از منابع طبیعی و محیط زیست می‌شوند. ما مفتخریم که نقشی اساسی در کاهش شکاف دیجیتال در نقاط مختلف کشور و به‌ویژه در مناطق محروم ایفا کرده‌ایم. انتشار گزارش پایداری ایرانسل به صورت سالیانه، فرصتی مناسب برای مرور عملکرد، چالش‌ها، دستاوردها و گفتگو با ذی‌نفعان بنگاه بزرگی مانند ایرانسل است. سازمانی که مراحل استقرار و رشد اولیه خود را گذرانده و در دوران بلوغ خود، به‌دنبال شناسایی، گزارش و در نهایت بهبود اثرات کسب‌وکار خود بر جامعه، اقتصاد و محیط زیست است.»

ایرانســـل، اولین و بزرگترین اپراتور دیجیتال ایران، همواره می‌کوشد تا با تسهیل و گســـترش دسترسی به امکانات زندگی دیجیتال برای ایرانیان، در مسیر تحقق توسعه پایدار ایران قدم بردارد. ارائه اطلاعات کلان و مهم شرکت از طریق «گزارش پایداری»، می‌تواند نمایی کلی از عملکرد اجتماعی و زیست‌محیطی و فعالیت‌های ایرانسل در مسیر توسعه پایدار را به ذی‌نفعان ارائه دهد. این اطلاعات، تصویری از ماهیت و ارزش اقتصادی، اثرات و اقدامات زیست‌محیطی، اجتماعی و نیز کیفیت حاکمیت شرکتی ایرانسل را در مقابل چشـــم ذی‌نفعان سازمان قرار می‌دهد. بر همین اساس، گزارش پایداری، نگاهی جامع به اهداف کلان، رویکردها و عملکرد ایرانسل از منظر اثرات اجتماعی، اقتصادی و زیست‌محیطی مترتب بر آن است.

گزارش پایداری، نسل پیشرفته گزارش‌های بنگاه‌های اقتصادی دنیا است که ابزاری جامع را برای بررسی و ارزیابی عملکرد سازمان و اثرات آن بر جامعه و محیط زیست، فراهم می‌کند. اطلاعات این گزارش، تصویری کلان از ماهیت و میزان خلق ارزش اقتصادی-اجتماعی و همچنین کیفیت حاکمیت شرکتی را به ذی‌نفعان سازمان ارائه می‌دهد.

این گزارش در پنج سرفصل، شـــامل «پایداری در ایرانسل»، «حاکمیت شرکتی»، «جامعه»، «محیط زیســـت» و «اقتصاد دیجیتال»، تدوین و ارائه شده است. متن کامل گزارش پایداری ســـال ۱۴۰۱ و همچنین سال‌های گذشته ایرانسل، اینجا در دسترس علاقمندان است. ایرانسل از صاحب‌نظران و فعالان کسب‌وکار به‌ویژه در صنعت ارتباطات و فناوری اطلاعات، دعوت می‌کند تا با مطالعه این گزارش و ارائه بازخورد، به حفظ و تقویت نکات مثبت عملکرد و تمرکز بر کاســـتی‌های موجود، برای بهبود آن‌ها، یاری رسانند و دیدگاه خود را از طریق ایمیل به آدرس sustainability@mtnirancell.ir به اشتراک بگذارند.

آگهی مفقودی

برگ سبز سواری پژو ROA مدل ۱۳۸۶ رنگ کرم بژمتالیک به شماره پلاک ۴۵۴د۹۳ ایران ۳۱ به شماره موتور ۱۱۶۸۶۰۸۴۸۸۲ و شماره شاسی ۶۱۲۱۹۶۴۷ متعلق به آقای اردشیر هادی زاده صادره از خرم آباد مفقود گردیده و از اعتبار ساقط می‌باشد. لرستان

معرفی سرویس برگشت پول بلو؛

این تخفیف همیشگی است

خرید با بلوکارت برای شـــما تخفیف همیشگی دارد. سرویس برگشت پول بلو، این امکان را به شما می‌دهد که خریدهای خود را به یک تجربه سودمند تبدیـــل کنید و اینجا نقطه شـــروع ماجراجویی با بلوکارت در خریدهای همیشگی است.

تخفیف به عنوان یک مزیت ارزشمند در خرید و فروش برای هر دو طرف، یک گزینه بسیار کارآمد محسوب می‌شود. برای افرادی که قصد خرید دارند، تخفیف یعنی صرفه‌جویی در هزینه و دستیابی به کالاهای مورد علاقه با صـــرف هزینه‌ای به مراتب کمتر. از ســـوی دیگر، برای فروشندگان نیز، ارائه تخفیف یک راه موثر برای جلب مشـــتریان تازه و افزایش میزان فروش و وفاداری آن‌ها است.

بلوبانک ســـامان با استفاده از سرویس برگشت پول، به شـــما این فرصت را می‌دهد که به صورت مداوم روی هر خریدی که انجام می‌دهید، تخفیف بگیرید و کالاهای موردنیاز خود را همواره با قیمت کمتری تهیه کنید؛ این بازگشت پول بین نیم تا ۷ درصد خواهد بود.

سرویس برگشت پول بلو چه‌کار می‌کند؟

سرویس برگشت پول بلو یک مزیت فوق‌العاده در خریدها است که به شما این امکان را می‌دهد تا از هر خریدی که انجام می‌دهید، مقداری از هزینه را به عنوان پاداش یا تخفیف‌های همیشگی دریافت کنیـــد. به عبارت دیگر، هربار که از این ســـرویس اســـتفاده می‌کنید، بخشـــی از پولی که پرداخت کرده‌اید به حســـاب شما باز می‌گردد. این سیستم باعث می‌شـــود که هر خریدی که انجام می‌دهید، تجربه‌ای سودمندتر و ارزشمندتر برای شما شود.

سرویس برگشت پول بلو چگونه کار می‌کند؟

خیلی ساده! شما به فروشگاه مراجعه می‌کنید و خرید خود را انجام می‌دهید. سپس مبلغ فاکتور را با بلوکارت خود پرداخت می‌کنید. به این صورت یک قسمت از مبلغ نهایی به حساب شما باز می‌گردد. این تخفیف همیشگی باعث می‌شود هر خریدی که انجام می‌دهید، به‌صرفه‌تر و سودمند شود.

سرویس برگشت پول بلو در کجا کار می‌کند؟

سرویس برگشت پول بلوبانک سامان در بخش «فروشگاه» اپلیکیشن بلو قرار دارد. با مراجعه به این صفحه گزینه «پاداش» را بیابید و وارد شوید. اکنون لیست تمامی فروشگاه‌های حضوری و آنلاینی که از سرویس برگشـــت پول بلو برخوردار هستند، قابل مشاهده است. این فروشگاه‌ها در سه دسته جداگانه تحت‌نام‌های «فروشگاه‌های آنلاین»، «پرفروش‌ها» و «فروشـــگاه‌های نزدیک شما» مشخص شده‌اند. همچنین شما در این بخش می‌توانید نام فروشگاه، درصـــد تخفیف و دســـته‌بندی مخصوص آن‌ها را شامل «خرید روزانه»، «کافه و رستوران»، «زیبایی و سلامت»، «مد و پوشاک»، «تفریح و سرگرمی» و سایر موارد در اپلیکیشن ببینید. در نهایت با مراجعه به این فروشگاه‌ها و پرداخت مبلغ خرید با بلوکارت، تخفیف مشـــخص شـــده به حســـاب بلو شما باز می‌گردد.

پس از مراجعه به فروشگاه‌های حضوری، برای اینکه شامل تخفیف‌های ســـرویس برگشت پول شوید، باید از کارت‌خوان‌های «سامان کیش» که لوگوی شرکت «بامن» را دارند، استفاده کنید. در خریدهای آنلاین نیز پس از تعیین فروشگاه در منوی پاداش و انتخاب محصول در آن فروشـــگاه، تنها از طریق درگاه پرداخت بانک سامان مبلغ را پرداخت کنید تا از تخفیف موردنظر بهره‌مند شوید.

ســـرویس برگشت پول بلو نه تنها به شما امکان می‌دهد از تخفیف‌های دائمی بهره‌مند شوید، بلکه باعث افزایش وفاداری و ارتقا رابطه شما با فروشگاه‌ها نیز می‌شـــود. پس، با بلوبانک ســـامان و سرویس برگشت پول، خرید کنید تا کالاهای موردنیاز خود در زندگـــی را با تخفیف و پاداش همراه کنید. برای دسترسی به سرویس برگشت پول، اپلیکیشن بلو را از طریق این لینک دانلود کنید و از خدمات و مزایای بلو به راحتی بهره‌مند شوید.

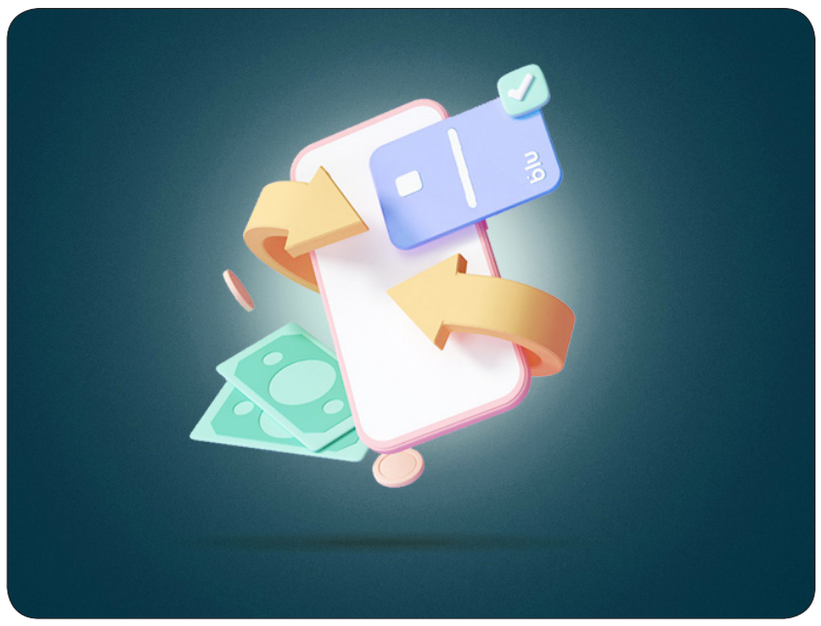

مانیتورهای ۲۰۲۳ ال‌جی بدون نیاز به اتصال به سیستم کامپیوتر

مانیتورهای هوشـــمند ۲۷اینچ و ۳۱/۵اینچ ال‌جی مجهز به نمایشگرهای فوق‌العاده IPS، دارای قابلیت‌های عملکرد داخلی Built-in Remote و خدمـــات مدیریـــت محتـــوا می‌باشند.

ال‌جی الکترونیکـــس (LG) از جدیدترین سری مانیتورهای هوشـــمند خود) مدل‌های ۳۲SR۵۰F و ۲۷SR۵۰F) رونمایـــی می‌کند. این مانیتورهای همه‌کاره ۳۱/۵ و ۲۷ اینچی جدیـــد نیازی به هیچ گونـــه اتصال به کامپیوتر نداشته و برای کار و بهره‌وری ایده‌آل هستند. مانیتورهای هوشمند ال‌جی علاوه بر برخـــورداری از صفحه نمایش‌های پیشـــرفته IPS که دارای رنگ‌هایی طبیعی و کنتراستی قدرتمند هستند، از پلتفرم webOS ۲۳ نیز اســـتفاده می‌کنند که انجام امور کاری، پخش برنامه‌های تلویزیونی محبوب، مسابقات ورزشی و موسیقی را راحت‌تر می‌کند.

این مانیتورهای هوشـــمند ال‌جی که به نمایشگرهای IPS با کارایی بالا و پشتیبانی از HDR ۱۰ مجهز هستند برای اســـتفاده‌های کاری و سرگرمی گزینه‌ای عالی به شمار می‌روند. تصاویر پر انرژی و دقیق تولید شده توسط این مانیتورهای جدید، محتوا را زنده‌تر کرده و تجربه کاربری مصرف‌کنندگان را در کنفرانس‌های تلفنی، کار روی اســـناد مختلف و یا جســـتجو در اینترنت بهبود می‌دهند. مدل ۲۷ اینچی با برخورداری از طراحی ظریف در ســـه ضلع از محصول، نمایی زیبا و مینیمال دارد که می‌تواند ظاهر فضایی که در آن قرار می‌گیرد را اتقاء داده و حس فراگیر محتوای در حال پخش را بهبود بخشد.

جدیدترین مانیتورهای هوشمند ال‌جی مجهز به webOS ۲۳، کاربری راحت و دسترسی‌پذیری بسیار آســـانی دارند. مدل‌های ۳۲SR۵۰F و ۲۷SR۵۰F امکان دسترسی آسان به اپلیکیشن‌های پخش مســـتقیم ۱ که پیشنهادهای شخصی‌سازی شده‌ای را برای تماشای فیلم‌ها، سریال‌ها و موسیقی از نمایشـــگر Home Board و پروفایل‌های ورزشی شخصی‌سازی شده ۲ که با کارت‌های خدمات ورزشی دارای قابلیت شخصی‌سازی تکمیل می‌شوند فراهم می‌کنند. مانیتورهای هوشمند ال‌جی لیگ‌ها و تیم‌هـــای مورد علاقه کاربران را ذخیره کرده، مســـابقات پیش رو را به کاربران اطلاع می‌دهد و برنامه زمان‌بندی و اطلاعات آماری کلیدی به‌روزی را برای آن‌ها فراهم می‌کند. ویژگی دیگری که در این نمایشگرها به کار گرفته شده، LG Mood Music اســـت که مانند یک DJ شـــخصی فهرست موســـیقی‌های مورد علاقه کاربر را بر مبنای سلیقه موسیقی او تنظیم می‌کند.۳

این مانیتورها بـــا راهکارهای کاربردی برای افرادی که کار خود را از خانه انجام می‌دهند، به نرم‌افزار داخلی LG Home Office مجهز شده‌اند که از برنامه‌های مختلف مورد استفاده بـــرای کار ۴ شـــامل Microsoft ۳۶۵ و Google Calendar پشتیبانی می‌کند. مانیتورهای هوشـــمند ال‌جی به بهبود جریان کاری کمک کرده و با ایجاد امکان به اشـــتراک گذاشتن آســـان محتوا از طریق دستگاه‌های هوشـــمند کاربران با استفاده از AirPlay ۲ و Miracast نیـــاز به اتصال مســـتقیم به یک کامپیوتر را رفع می‌کند. این مانیتورهای جدید با پشـــتیبانی از هاب ThinQ Home ال‌جی حتی می‌تواند به عنوان هاب هوشـــمند خانگی مورد استفاده قرار گرفته و به کاربران اجازه دهد لوازم خانگی خود را مدیریت کرده و بر عملکردشـــان نظارت کنند. ۳۲SR۵۰F و ۲۷SR۵۰F می‌توانند از طریق اپلیکیشـــن ThinQ به لوازم خانگی مختلف ســـازگار با IoT (اینترنت اشـــیا) مانند یخچال و ماشین لباسشویی نیز متصل شوند.

Seo Young-jae معاون ارشد رئیس واحد تجاری فناوری اطلاعات شرکت راهکارهای تجاری ال‌جی الکترونیکس در این باره گفت: «سری مانیتورهای هوشمند ال‌جی با تمرکز بر ترجیحات فردی و تقاضاهای منحصربه‌فرد انواع مختلفی از کاربران طراحی شـــده‌اند. ال‌جی قصد دارد در حرکت رو به جلوی خود مانیتورهای هوشـــمند جدیدی را معرفی کند که قادر باشند طیف گسترده‌تری از نیازهای سبک زندگی امروزی را پوشش دهند.»

بر طبق جدول زمان‌بندی، ارائه مانیتورهای هوشمند جدید ال‌جی از آذر ماه سال جاری در بازارهای کلیدی آمریکای شـــمالی، اروپا، آســـیا، خاورمیانه و آمریکای جنوبی با شروع از بازارهای ایالات متحده آمریکا آغاز خواهد شد.

حضور همراه اول با رویکرد هوشمندسازی اکوسیستم انرژی در نمایشگاه صنعت برق

بخش کسب‌وکار سازمانی همراه‌اول ضمن حضور در نمایشگاه بین‌المللی صنعت بـــرق با رویکرد اپراتوری انـــرژی، به معرفی محصولات و خدمات سازمانی خود می‌پردازد.

به گزارش اداره کل ارتباطات شـــرکت ارتباطات سیار ایران، بیست و سومین نمایشگاه بین‌المللی صنعت برق با حضور همراه اول از ۲۳ تا ۲۶ آبان ۱۴۰۲ در نمایشگاه بین‌المللی تهران برگزار می‌شود.

با توجه به جایگاه خلاقیت و ارائه راهکارهای هوشمندانه از سوی اجزای اکوسیســـتم انـــرژی در تهیه، تامیـــن و عرضه به تمامی مشترکان صنعتی، خانگی، تجاری و کشاورزی که نقش موثری در شکل دهی اکوسیستم مدیریت مصرف انرژی دارد، همراه اول به عنـــوان یکی از پرچـــم داران ارائه راهکارهای هوشمندســـازی اکوسیستم انرژی، در این رویداد حضور می یابد.

فرآیند هوشمندسازی با هدف مدیریت مصرف و افزایش بهره وری زنجیره مذکور، موارد متنوعی از مدیریت و کنترل، ایجاد مراکز جمع آوری داده، تولید نرم افزارهای مورد نیاز حوزه خدمات رسانی و بهره وری انرژی و همچنین فرهنگ سازی ها و اطلاع رسانی به مشترکان را در بر می گیرد.

بخش کسب و کار سازمانی همراه اول ضمن حضور در بیست و سومین نمایشگاه بین المللی صنعت برق و معرفی سرویس ها و راهکارهای خود در حوزه هوشمندســـازی انرژی و محصولات و خدمات مرتبط با صنعت برق، از مدیران و صاحبان کســـب و کار برای بازدید از غرفه اپراتور اول تلفن همراه کشور دعوت کرده است.

«شکل دهی اکوسیستم مدیریت مصرف انرژی از طریق حمایت شرکت های دانش بنیان»، «هوشمندسازی کنتورها»، «تهیه و توسعه زیرساخت های مخابراتی»، «تهیه و توسعه نرم افزارهای قرائت»، «ارائه خدمات هوشـــمند و دیجیتال بر بستر موبایل»، «ایجاد بازار مبادلات انرژی برای خرید و فروش بسته های انرژی» و «ارائه بســـتر لازم برای ذخیره ســـازی و پـــردازش داده های اکوسیســـتم با لایه های امنیتی استاندارد» بخشی از خدمات و راهکارهای همراه اول در اکوسیستم انرژی است.

در کنـــار مقولات مرتبـــط با اپراتوری انرژی، ســـرویس های سازمانی آواک (بیسیم سازمانی)، LBS (پیامک مکان محور) و سایر محصولات و خدمات سازمانی همراه اول نیز در این نمایشگاه ارائه می شود.

گروه کسب و کاری همراه اول از ۲۳ تا ۲۶ آبان ۱۴۰۲ در سالن ۴۱ نمایشـــگاه بین المللی تهران از ساعت ۸ تا ۱۵ میزبان علاقه مندان و بازدیدکنندگان از این رویداد نمایشگاهی است.

جوانان بیشترین مخاطب بازی‌های پلتفرم موبایل

تازه‌ترین گزارش معاونت پژوهش و آموزش بنیاد ملی بازی‌های رایانه‌ای در خصوص شاخص‌ترین اطلاعات استفاده از پلتفرم موبایل در میان بازیکنان ایرانی نشـــان از استقبال از بازی‌های موبایلی در میان جوانان کشور دارد.

به گزارش روابط عمومی بنیاد ملی بازی‌های رایانه‌ای، تازه‌ترین گزارش معاونت پژوهش و آموزش بنیـــاد ملی بازی‌های رایانه‌ای مبنی بر شـــاخص‌ترین اطلاعات استفاده از پلتفرم موبایل در میان بازیکنان ایرانی با عنوان «نمـــای نزدیک ۱۴۰۰- پلتفرم موبایل» منتشر شد.

این گزارش که در ادامه مجموعه گزارش‌های استخراج شده از نتایج پیمایش ملی مصرف بازی‌های دیجتال در ایران منتشر شده، بـــه مرور مهم‌ترین اطلاعات اســـتفاده از پلتفـــرم موبایل در میان بازیکنان ایرانی پرداخته و نگاه کاملی را در خصوص الگوهای مصرف بازی موبایلـــی، ترجیحات، علاقه‌مندی و میزان هزینه کرد در بین بازیکنان موبایلی ارائه می‌دهد.

گزارش «نمای نزدیک ۱۴۰۰- پلتفرم موبایل» نشان می‌دهد، در ترکیب سنی بازیکنان، نوجوانان و جوانان بخش بزرگ‌تری را به نسبت سال ۹۸ در اختیار گرفته‌اند و اکنون نوجوانان ۱۶ و جوانان ۵۵ درصد آن را به خود اختصاص داده‌اند و از سهم بزرگسالان کاسته شده اســـت. همچنین، بازی‌های موبایلی در میان بازیکنان ایرانی نفـــوذ بالایـــی دارند و نرخ رشـــد مرکب ســـالانه در ایـــران بین سال‌های ۱۳۹۴ تا ۱۴۰۰، برابر با ۸,۱۱ درصد بوده است.

همچنین نتایج این پژوهش نشان داد به دلیل دسترسی ساده‌تر و گســـترده‌تر به بازی‌های موبایلی از دو پلتفرم دیگر، شاهد حضور طیف‌های اجتماعی گسترده‌تری در میان بازیکنان موبایلی هستیم و این بازی‌ها به‌ویژه در بین زنان نیز محبوبیت گسترده‌ای پیدا کرده است و بالغ بر ۳۷ درصد از بازیکنان موبایلی را زنان تشکیل می‌دهند.

این پیمایش نشـــان می‌دهد سهم بازیکنان موبایلی با ۴ درصد رشـــد نســـبت به پیمایش قبلی، به ۹۶ درصد کل بازیکنان کشور رســـیده و با توجه به افزایش نسبت افرادی که از هر ۳ پلتفرم برای بازی اســـتفاده می‌کنند، می‌توان به اســـتقبال بیشتر گیمرها از بازی‌های موبایلی اشاره کرد.

نشست مدیریت بحران استان در برق منطقه‌ای خوزستان برگزار شد

نشست مدیریت بحران استان خوزستان با حضور بازرس کل استان و مدیر کل مدیریت بحران استانداری در شرکت برق منطقه‌ای خوزستان برگزار شد.

به گزارش روابط عمومی شرکت برق منطقه‌ای خوزستان، در این نشست که امروز یکشنبه (۲۱ آبان) در ساختمان امام رضا (ع) با حضور مدیران دســـتگاه‌های اجرایی خوزستان برگزار شـــد، محمود دشـــت‌بزرگ مدیرعامل شرکت برق منطقه‌ای خوزســـتان، بیان کرد: مدیریـــت بحران یکی از حوزه‌های مدیریت و کنترل راهبردی است که به ما آموزش می‌دهد چگونه بحران‌هـــا را پیش‌بینی کنیم و از وقوع آنها پیشـــگیری به عمل آوریم و در صورت وقوع بحران، برخورد موثری با آن برای کاهش اثرات داشته باشیم.

وی با ارائه خلاصه آماری در ارتباط با ماموریت‌ها و حوزه مسئولیت‌های شرکت برق منطقه‌ای خوزستان، بیان کرد: پیاده‌سازی دانش و ملزومات مدیریت بحران در صنعت برق باعث شـــده که اجازه بروز وقوع برخی از بحران‌ها را ندهیم و برخی دیگر از مسائل را با مدیریت (مانند عبور موفق از پیک مصرف) پشت سر بگذاریم.

مدیرعامل شرکت برق منطقه‌ای خوزستان با بیان اینکه در سالیان اخیر صنعت برق استان در مسیر توسعه و موفقیت قرار گرفته است، تصریح کرد: با مساعدت‌های وزیر نیرو تقویت بخش تولید و ظرفیت‌های نیروگاهی در استان مورد توجه قرار گرفته تا چالش های بین تولید و مصرف که در ۱۰ سال گذشته وجود داشته است کاهشی و متعادل شود.

دشت‌بزرگ توضیح داد: برای عبور موفق از پیک تابستان سال جاری ۴۳ پروژه بزرگ به ظرفیت ۳۳۰۰ مگاولت آمپر اجرایی و به بهره‌برداری رسید تا پایداری شبکه حفظ شود.

وی با بیان اینکه از نیمه شهریور سال جاری آماده‌سازی شبکه برای تابستان ۱۴۰۳ با وجود پرباری شبکه آغاز شده اســـت، تصریح کرد: شرکت برق منطقه‌ای خوزستان با ۱۵ پروژه حیاتی در سطح ملی جهت گذر از پیک ۱۴۰۳ بیشترین پروژه را در کل کشور دارد که عملیات اجرایی و تکمیل آنها ۶۰ تا ۷۰ درصد پیشرفت فیزیکی دارد.

مدیرعامل شرکت برق منطقه‌ای خوزستان تصریح کرد: علاوه بر پروژه‌های حیاتی ۲۰ پروژه ضروری نیز برای گذر از پیک تابستان ۱۴۰۳ تعریف شده که ۲ هزار میلیارد تومان نقدینگی مورد نیاز است تا قبل از شروع پیک به بهره‌برداری برسند.

دشت‌بزرگ با اشاره به لزوم تعامل سازمان‌ها و دستگاه‌های اجرایی، گفت: تامین برق اهواز به ویژه در منطقه کیانپارس نیاز به توســـعه ایستگاه‌های فوق توزیع دارد و لازمه توسعه ایستگاه‌ها، در اختیار گذاشتن زمین برای این امر است و اگر این تعامل و همکاری رخ ندهد، تامین برق منطقه مورد اشاره در تابستان ۱۴۰۳ با چالش مواجه خواهد شد.

مرتضی شـــرف‌الدین شیرازی مدیر کل مدیریت بحران استانداری خوزستان نیز با تشکر از میزبانی شایسته شرکت برق منطقه‌ای خوزستان، برگزاری این جلسات را در راستای هم‌افزایی و تعامل دستگاه‌های اجرایی و رفع مسائل برگزار می‌شود.

محمد آقاجری بازرس کل اســـتان خوزستان نیز در این نشســـت با توجه بـــه ارائه گـــزارش و صحبت‌های مدیران دســـتگاه‌های اجرایی استان با بیان اینکه خوزستان استان حادثه‌خیزی است که دلایل متعدد و متنوعی دارد، تصریح کرد: لازم است که در موضوعات پیش آمده از جزیره‌ای عمل کردن پرهیز کنیم و در راستای رفع مشکل یکدیگر و ارتقای دستگاه‌های اجرایی تلاش کنیم تا دچار خسارت نشویم.

بر اساس این گزارش، حاضرین در پایان نشست در یادمان شهدای گمنام شرکت برق منطقه‌ای خوزستان حضور پیدا کرده و بر مزار شهید گمنام به قرائت فاتحه پرداختند.

نشست نماینده ولی فقیه جهاد کشاورزی استان مرکزی با مدیر کل دفتر امور زنان و خانواده پیرامون اقدامات حوزه جوانی جمعیت

اراک- خبرنگار روزگار ما- سید محسن موسوی

به گزارش روابط عمومی ســـازمان جهاد کشاورزی استان مرکزی، جلسه هم اندیشی بهمراه رئیس اداره امور ایثارگران، رئیس اداره روابط عمومی و دبیر کارگروه اجتماعی و فرهنگی، ســـلامت و بانوان سازمان و مشاور امور بانوان ســـازمان جهاد کشـــاورزی اســـتان مرکزی با مدیر کل امور بانوان و خانواده استانداری استان با موضوع جمعیت و فرزند آوری و نحوه همکاری دو اداره کل در این زمینه در محل دفتر امور بانوان و خانواده استانداری برگزار گردید.

لزوم تربیت کنشگر جمعیت در استان، فرهنگ سازی و هوشیار سازی مردم و مسئولین از جمله موارد مطرح شده در این نشست بود. در این نشست چالش ها و مشکلات و راهکارها و پیشنهاداتی با موضوع ماده ۶۵ قانون جوانی جمعیت و خانواده مطرح شد.

خانم مفتح زاده مدیر کل دفتر بانوان اســـتانداری مرکزی در شروع جلسه توضیحاتی در مورد قانون جوانی جمعیت و خانواده و درخواست پیشنهادات و راهکار در این زمینه ارائه کرد حجت الاســـلام خلقت با اشاره به بزرگترین چالش اســـتان یعنی پیری جمعیت و کاهش موالید، ضرورت دغدغه‌مندی متعهدانه و عزم جدی همه مدیران و اقشار مختلف استان مرکزی اشاره کردند و افزود: دستگاه‌های اجرایی در این حوزه باید به تکالیف قانون حمایت از خانواده و جوانی جمعیت توجه ویژه داشته باشند و پای کار بیایند. وی همچنین آمادگی سازمان جهاد کشاورزی استان مرکزی را از هر گونه پیشنهادهای نوآورانه در حوزه خانواده و جوانی جمعیت اعلام نمود.

۲۲۶ مصوبه در جلسات شورای برنامه‌ریزی و توسعه استان اصفهان

اصفهان سپیده سلیمی خبرنگار روزگار ما، محمد بنایی‌ان معاون شهرسازی و معماری اداره کل راه و شهرســـازی اســـتان اصفهان گفت: در ســـال جاری بنا بر برنامه‌ریزی‌هایی که به عمل آمد جلسات کارگروه امور زیربنایی و کمیسیون ماده ۵ در فواصل زمانی کوتاه‌تری نسبت به سنوات قبل برگزار شد.

وی بیان کرد: بر این اساس در ۶ ماهه اول امسال، ۱۲ نشست گروه کاری تلفیق زیربنایی در استان اصفهان برگزار شد که برآیند آن ۳۷۷ مصوبه بوده است.

معاون شهرسازی و معماری اداره کل راه و شهرسازی استان اصفهان افزود: امسال پنج جلسه کارگروه زیربنایی، توسعه روستایی، عشایری، شهری و آمایش سرزمین و محیط زیست در اســـتان برگزار شده که ۲۲۳ مصوبه داشته است، همچنین ۹ نشست شورای برنامه‌ریزی و توسعه استان با ۲۲۶ مصوبه برگزار شده است.

وی با اشاره به اهتمام ویژه و برنامه‌ریزی منسجم جهت برگزاری جلسات مرتبط و رفع مشکلات و موارد حوزه شهری استان اظهار کرد: از جمله وظایف این معاونت در اداره کل راه و شهرسازی استان اصفهان راهبری و نظارت بر اجرای ضوابط و مقررات شهرســـازی و معماری مصوبات شورایعالی شهرسازی و معماری ایران، راهبری و نظارت بـــر تهیه و اجرای طرح‌های توســـعه و عمران و راهبـــری دبیرخانه‌های کمیسیون‌های تخصصی مسکن و شهرسازی و کمیسیون ماده پنج در استان است.

بنایی‌ان عنوان کرد: در سال جاری اهم مصوباتی که در جلسات فوق اخذ شد شامل تعیین کاربری تاسیسات زیربنایی جهت احداث خط فرعی ریلی شرکت پالایش نفت اصفهان و اتصال به خط سراسری راه‌آهن جمهوری اسلامی ایران بوده است.

وی از دیگر مصوبات به بررســـی طرح محور فـــرودگاه (حدفاصل اصفهان به فرودگاه)، بررسی تعیین کاربری تاسیسات جهت احداث خط انتقال آب از منابع جنوبی اصفهان، بررسی الحاق اراضی دولتی به محدوده شهر زرین‌شهر برای طرح جهش تولید مسکن و تعیین کاربری فضای سبز جهت احداث پارک در حریم شهر اصفهان اشاره کرد.

سد مخزنی سیکان ۲۳ درصد پیشرفت فیزیکی دارد

استاندار ایلام از پیشرفت ۲۳ درصدی سد مخزنی سیکان خبر داد و گفت: این پروژه باید با شتاب بیشتری دنبال شود. حسن بهرام نیا امروز سه‌شنبه در سفر به دره شهر در بازدید از سد مخزنی سیکان، اظهار داشت: عملیات اجرایی این سد از تیر ماه ۱۴۰۲ آغاز شده و تا امروز از ۲۳ درصد پیشرفت فیزیکی برخوردار است. وی افزود: با بهره برداری از این پروژه، آب مورد نیاز برای مصارف مختلف از جمله شرب، کشاورزی و صنعت در سه شهرستان دره شهر و بدره و آبدانان تأمین خواهد شد.

استاندار ایلام ادامه داد: حجم مخزن این سد ۱۵ میلیون متر مکعب است و با پیگیری انجام شده امسال تاکنون ۱۶۰ میلیارد تومان برای این پروژه هزینه شده است. بهرام‌نیا با تأکید بر تسریع در تکمیل این پروژه افزود: براساس جدول زمانبندی شده این پروژه طی ۳۶ ماه به بهره‌برداری می‌رسد.

وی عنوان کرد: با توجه به اینکه پیمانکار قبلی صلاحیت لازم را نداشـــت لذا خلع ید شد و پیمانکار جدید که موسسه بعثت قرارگاه خاتم الانبیا است کار اجرایی این پروژه را آغاز کرده است.

استاندار ایلام با بیان اینکه روند اجرایی این پروژه باید با شتاب بیشتری دنبال شود، اضافه کرد: کل اعتبار این پروژه ۱۱۰۰ میلیارد تومان است که تا ۲ هزار میلیارد تومان هم خواهد رســـید. وی در پایان با اشـــاره به تاثیر گذاری این پروژه در زندگی مردم و به خصوص کشاورزان گفت: بدون شک همراهی مردم در اجرای این پروژه می‌تواند تسریع در تکمیل این طرح را به دنبال داشته باشد.

سرزمین من

عروسک های ایلامی معرف فرهنگ و پوشش مردم در نمایشگاه ژاپن شدند

مدیر کل میراث فرهنگی، گردشگری و صنایع دستی ایلام از شرکت هنر دستی یکی از صنعتگران شهرستان مهران در راســـتای معرفی عروسک های سنتی در نمایشگاه کشور ژاپن خبر داد. فرزاد شریفی با اعلام این خبر اظهار کرد: عروسک‌های محلی «گلوانو (گل بانو) گل پری و ...» به همت ثریا عهدی صنعتگر در رشته عروسک های سنتی از شهرستان مهران در نمایشگاه جهانی «صنایع دستی و عروسک‌های اقوام» ژاپن در معرض دید قرار گرفتند. وی افزود: این عروسک ها با نام های گلوانو (گل بانو) گل پری و... تا کنون در اکثر نمایشگاه های داخلی در اســـتان های کشور و همچنین در نمایشگاه های آنلاین داخلی و خارجی از جمله نمایشگاه فرانسه نیز با معرفی فرهنگ و پوشش ایلامی شرکت داشتند. مدیر کل میراث فرهنگی ایلام گفت: این عروسک‌ها تا کنون در بیش از ۲۰ نمایشگاه داخلی در استان های کشور و جشنواره های مختلف بومی محلی شرکت داده شده که در چند جشنواره و مسابقه استانی و کشوری مقام کسب کرده اند. شریفی بیان داشـــت: هدف اصلی شرکت این عروسک ها در فراخوان‌ها و جشنواره ها، معرفی پوشش و فرهنگ و رسوم محلی مردم استان ایلام است. وی یادآور شد: نمایشگاه جهانی «آگه او» با شرکت نمایندگان ۲۵ کشور جهان از جمله جمهوری اسلامی ایران در محل برگزاری نمایشگاه‌های بین المللی شهرداری استان سایتاما در ژاپن برگزار شد.

بزودی بیش از ۱۰۰ شرکت دانش بنیان فعال در حوزه نفت و انرژی، در شرکت دانش بنیان مشعل پویا مستقر خواهند شد

اصفهان سپیده سلیمی خبرنگار روزگار ما، مدیرعامل شـــرکت دانش بنیان مشـــعل پویا، زیرمجموعه هلدینـــگ پتروپالیش اصفهان، هدف اساســـی این مجموعه؛ تبدیل ظرفیت های موجود صنایـــع به فناوری های نوین، حمایت از شـــرکت های دانش بنیانها، توسعه خدمات و کمک به ارائه محصوالت درگیر در زنجیره تحریم اســـت که در بستر پردیس فناوری نفت و انرژی نصفجهان به سمت تحقق اقتصاد دانش بنیان در حرکت است. مهندس مجید نادری نژاد ادامه داد: در آینده نزدیک بیش از ۱۰۰ شـــرکت دانش بنیان فعال در حوزه نفت و انرژی، در این پردیس مستقر خواهند شد و ما برای ارائه محصوالتشان به بازارهای داخلی و خارجی برنامه ویژه داریم. عضو هیئت مدیره شرکت با اشاره به اینکه در کمتر از یک سال ۴۰۰ فرصت شـــغلی برای نیروهای متخصص ایجاد و پنج هزار اشـــتغال فاخر برای طبقه نخبگان و دانش آموختگان پیش بینی شده است، افزود: در کنار جذب نیروهای علمی متبحر و متخصص، تالش میکنیم تعامالت خوبی با شـــهرک علمی و تحقیقاتی اصفهان به عنوان یک مجموعه علمی همکار داشته باشیم. وی در بخش دیگری از سخنانش ، ساخت نیروگاه خورشیدی هزارمگاواتی، نوسازی سیستم کنترل ابزار دقیق پالیشگاه اصفهان با ۱۲۸ میلیون یورو اعتبار، تکمیل ســـاخت رآکتورهای پروژه KHT پالیشگاه با ۳۰۰ هزار یورو و تکمیل تجهیزات نیمه ساخت پالیشگاه در پروژه RHU با ۲ میلیون یورو اعتبار، ویژه تجهیزاتی که در کره جنوبی ساخت آن به علت تحریم ها متوقف شده بود را از مهمترین طرح های در حال اجرا در شرکت مشعل پویا عنوان کرد.

اوقاف ایلام رتبه نخست اخذ اسناد موقوفه و رقبات وقف را کسب کرد

مدیر کل اوقاف و امور خیریه ایلام از کسب رتبه نخست این اداره کل در اخذ اسناد موقوفه و رقبات وقف در سطح کشور خبر داد. حجت الاسلام مرتضی عزیزی افزود: این موفقیت بابت صدور اسناد موقوفات اعم از انتفاعی، منفعتی و تبدیل اسناد قدیمی موقوفات به تک برگی شده است. وی با اشاره به وجود ۲۱۵ موقوفه منفعتی (درآمد زا) نظیر مغازه، ملک مسکونی، تجاری وغیره در استان ادامه داد: در این زمینه تاکنون سند مالکیت ۲۰۰ موقوفه صادر که ۵۰ درصد آنها در سال جاری انجام شده است. وی بیان کرد: از مجموع اسناد قدیمی موقوفات نیز سند تک برگی برای همه یک هزار موقوفه ثبتی استان صادر که تنها پنج مورد باقیمانده است. مدیر کل اوقاف و امور خیریه ایلام همچنین یکی دیگر از اقدامهای این مجموعه در کسب این موفقیت را صدور سند مالکیت ویژه موقوفات انتفاعی نظیر مسجد، حسینیه و غیره عنوان کرد و گفت: در این زمینه تاکنون سند ۲۰۰ موقوفه از مجموع یک هزار موقوفه استان صادر شده است.

آب سد کمال صالح در مسیر شهرستان شازند

اراک- خبرنگار روزگار ما- سید محسن موسوی - حمید طاهری مدیر امور آب و فاضلاب شهرستان شازند از پیشرفت ۹۵ درصدی ساخت تصفیه خانه آب شهید سلیمانی و بهره مندی شهر های شازند و استانه و ۹ روستای شهرستان شازند از آب سد کمال صالح در آینده ای نزدیک خبر داد. طاهری گفت: با بهره برداری از این پروژه ۱۲۰ لیتر در ثانیه بر ظرفیت بر تولید آب شـــرب شهرستان شازند افزوده خواهد شد. وی افزود: این میزان آب از طریق ۳۵ کیلومتر خط انتقال که در حال اجرا می باشد وارد مدار بهره برداری خواهد شد. طاهری به نصب تجهیزات این تصفیه‌خانه اشـــاره کرد و ادامه داد: با نصب سه دستگاه فیلتراسیون شنی با ظرفیت تصفیه ۱۲۰ لیتر بر ثانیه، سیســـتم تزریق مواد شیمیایی، نصب تجهیزات آنلاین پایش کیفیت و سامانه تله متری، به زودی امکان بهره برداری از تصفیه‌خانه آب شهید سلیمانی شهرستان شازند فراهم خواهد شد. مدیر امور آب و فاضلاب شهرستان شازند ادامه داد: اجرای تصفیه خانه آب شهید سلیمانی تا کنون با اعتباری بالغ بر ۷۰۰ میلیارد ریال در مراحل نهایی می باشد که با بهره برداری از آن بیش از ۱۵ هزار مشترک ســـاکن در شهر های شازند و آستانه و ۹ روستای شهرستان شازند از آب سد کمال صالح بهره مند خواهند شد.

طـــــرح

اینفوگـرافی

اداره ثبت اسناد و املاک حوزه ثبت ملک محمودآباد
هیات موضوع قانون تعیین تکلیف وضعیت ثبتی اراضی و ساختمانهای فاقد سند رسمی
آگهی موضوع ماده ۳ قانون و ماده ۱۳ آئین نامه قانون تعیین تکلیف وضعیت ثبتی اراضی و ساختمانهای فاقد سند

برابر رای شماره ۱۴۰۲۶۰۳۱۰۰۱۶۰۰۶۵۳۵ هیات اول/دوم موضوع قانون تعین تکلیف وضیعت ثبتی اراضی و ساختمانهای فاقد سندرسمی مستقر در واحد ثبتی حوزه ثبت ملک محمودآباد تصرفات مالکانه و بلامعارض متقاضی آقای /خانم محمد خطیبی فرزند عباس بشماره شناسنامه ۲۱۳۰۵۲۶۰۳۹ صادره از آمل در ششدانگ یک قطعه زمین با بنای احداثی (کاربری زراعی) بمساحت ۳۳۰ مترمربع پلاک ۴۱۴۱۷ فرعی از ۱ فرعی از ۱۶ اصلی بخش ۰۲ واقع در درویش آباد خریداری از مالک رسمی آقای نصرت اله حسین زاده محرز گردیده اســـت. لذا به منظور اطلاع عموم مراتب در دو نوبت به فاصله ۱۵ روز در روزنامه سراسری و محلی آگهی می گردد در صورتی که اشخاص ذی نفع به آراء اعلام شده اعتراض داشته باشند باید از تاریخ انتشار آگهی تا دو ماه اعتراض خود را به اداره ثبت محل وقوع ملک تسلیم و رسید اخذ نمایند. معترض باید ظرف یک ماه از تاریخ تسلیم اعتراض مبادرت به تقدیم دادخواست به دادگاه عمومی محل نمایدو گواهی تقدیم دادخواست را به اداره ثبت محل تحویل دهد. بدیهی است در صورت انقضای مدت مذکور و عدم وصول اعتراض طبق مقررات ســـند مالکیت صادر خواهد شد. شناسه آگهی: ۱۵۹۴۹۳۶
تاریخ انتشار اول: ۱۴۰۲/۰۸/۰۹
تاریخ انتشار دوم: ۱۴۰۲/۰۸/۲۴
مهدی آزاد، رئیس ثبت اسناد و املاک

اداره ثبت اسناد و املاک حوزه ثبت ملک محمودآباد
هیات موضوع قانون تعیین تکلیف وضعیت ثبتی اراضی و ساختمانهای فاقد سند رسمی
آگهی موضوع ماده ۳ و ماده ۱۳ آئین نامه قانون تعیین تکلیف وضعیت ثبتی اراضی و ساختمانهای فاقد سند

برابر رای شماره ۱۴۰۲۶۰۳۱۰۰۱۶۰۰۶۷۶۴ هیات اول/دوم موضوع قانون تعین تکلیف وضیعت ثبتی اراضی و ســـاختمانهای فاقد سندرسمی مستقر در واحد ثبتی حوزه ثبت ملک محمودآباد تصرفات مالکانه و بلامعارض متقاضی آقای /خانم مهناز آجری فرزند آقا بشماره شناســـنامه ۵۱۱۷۴ صادره از خوی در ششـــدانگ یک قطعه زمین با بنای احداثی (کاربری زراعی) بمساحت ۲۳۰/۲۲ مترمربع پلاک ۱۴۸۷ فرعی از ۴۳ اصلی بخش ۱۰ واقع در آزادمون خریداری از مالک رسمی آقای حسین شریفی محرز گردیده است. لذا به منظور اطلاع عموم مراتب در دو نوبت به فاصله ۱۵ روز در روزنامه سراسری و محلی آگهی می گردد در صورتی که اشـــخاص ذی نفع به آراء اعلام شده اعتراض داشته باشند باید از تاریخ انتشار آگهی تا دو ماه اعتراض خود را به اداره ثبت محل وقوع ملک تسلیم و رسید اخذ نمایند. معترض باید ظرف یک ماه از تاریخ تسلیم اعتراض مبادرت به تقدیم دادخواست به دادگاه عمومی محل نمایدو گواهی تقدیم دادخواست را به اداره ثبت محل تحویل دهد. بدیهی است در صورت انقضای مدت مذکور و عدم وصول اعتراض طبق مقررات ســـند مالکیت صادر خواهد شـــد. شناسه آگهی: ۱۵۹۴۹۶۲
تاریخ انتشار اول: ۱۴۰۲/۰۸/۰۹
تاریخ انتشار دوم: ۱۴۰۲/۰۸/۲۴
مهدی آزاد، رئیس ثبت اسناد و املاک

اداره ثبت اسناد و املاک حوزه ثبت ملک محمودآباد
هیات موضوع قانون تعیین تکلیف وضعیت ثبتی اراضی و ساختمانهای فاقد سند رسمی
آگهی موضوع ماده ۳ و ماده ۱۳ آئین نامه قانون تعیین تکلیف وضعیت ثبتی اراضی و ساختمانهای فاقد سند

برابر رای شماره ۱۴۰۲۶۰۳۱۰۰۱۶۰۰۶۳۰۱ هیات اول/دوم موضوع قانون تعین تکلیف وضیعت ثبتی اراضی و ســـاختمانهای فاقد سندرسمی مستقر در واحد ثبتی حوزه ثبت ملک محمودآباد تصرفات مالکانه و بلامعارض متقاضی آقای /خانم فرشاد آقاحسین شیرازی فرزند علی اکبر بشماره شناسنامه ۴۸۶ صادره از تهران در ششدانگ یک قطعه زمین با بنای احداثی بمســـاحت ۴۷۳/۵۴ مترمربـــع پـــلاک ۴۲۲۶ فرعی از ۳۶ اصلی بخش ۰۲ واقع در ســـرخرود خریداری از مالک رســـمی آقای شعبان گل محرز گردیده است. لذا به منظور اطلاع عموم مراتب در دو نوبت به فاصله ۱۵ روز در روزنامه سراسری و محلی آگهی می گردد در صورتی که اشـــخاص ذی نفع به آراء اعلام شده اعتراض داشته باشند باید از تاریخ انتشار آگهی تا دو ماه اعتراض خود را به اداره ثبت محل وقوع ملک تسلیم و رسید اخذ نمایند. معترض باید ظرف یک ماه از تاریخ تسلیم اعتراض مبادرت به تقدیم دادخواست به دادگاه عمومی محل نمایدو گواهی تقدیم دادخواست را به اداره ثبت محل تحویل دهد. بدیهی است در صورت انقضای مدت مذکور و عدم وصول اعتراض طبق مقررات ســـند مالکیت صادر خواهد شـــد. شناسه آگهی: ۱۵۹۴۹۴۷
تاریخ انتشار اول: ۱۴۰۲/۰۸/۰۹
تاریخ انتشار دوم: ۱۴۰۲/۰۸/۲۴
مهدی آزاد، رئیس ثبت اسناد و املاک

آگهی موضوع ماده ۳ قانون و ماده ۱۳ آئین نامه قانون تعیین تکلیف وضعیت ثبتی و اراضی و ساختمان های فاقد سند رسمی

برابر رای شـــماره ۱۴۰۲۶۰۳۲۰۰۰۲۰۰۱۰۶۶ موضوع قانون تعیین تکلیف وضعیت ثبتی اراضی و ســـاختمانهای فاقد ســـند رسمی مســـتقر در واحد ثبتی حوزه ثبت ملک دو گنبدان تصرفات مالکانه بلامعارض متقاضی اقای غلامعباس کریمی فرزند شیراحمد بشماره شناسنامه ۴۴۳ صادره از بابامنیر در یک قطعه زمین مزروعی مســـاحت ۱۰۰۶/۱۴ مترمربع پلاک ۱۱۴۹ فرعی از ۲۳ اصلی مفروز و مجزی شده از پلاک فرعی از ۲۳ اصلی قطعه یک واقع در دو گنبدان بعد از فلکه فرودگاه خریداری از مالک رســـمی آقای قاسم دشتستانی محرز گردیده است. لذا به منظور اطلاع عموم مراتب در دو نوبت به فاصله ۱۵ روز آگهی می‌شود در صورتی که اشخاص نسبت به صدور سند مالکیت متقاضی اعتراضی داشته باشند می توانند از تاریخ انتشار اولین آگهی به مدت دو ماه اعتراض خود را به این اداره تسلیم و پس از اخذ رسید، ظرف مدت یک ماه از تاریخ تسلیم اعتراض، دادخواست خود را به مراجع قضایی تقدیم نمایند، بدیهی اســـت در صورت انقضای مدت مذکور و عدم وصول اعتراض طبق مقررات ســـند مالکیت صادر خواهد شد.
تاریخ انتشار نوبت اول ۱۴۰۲/۸/۷
تاریخ انتشار نوبت دوم ۱۴۰۲/۸/۲۴
م الف ۱۴۰۲/۱۸۲
علیدوست یاری زاده، رئیس ثبت اسناد و املاک دو گنبدان

نشست تخصصی بررسی الگوهای ارتباط برنامه‌های میان مدت شهرداری با طرح‌های توسعه شهری (جامع و تفصیلی)

مشهد سیده زهرا حیدری-سرپرست معاونت برنامه‌ریزی و توسعه سرمایه انسانی شهرداری مشهد از برگزاری نشست تخصصی «بررسی الگوهای ارتباط برنامه‌های میان مدت شهرداری با طرح‌های توسعه شهری (جامع و تفصیلی)» خبر داد.

جمال حسن بارانی با حضور در این نشست تخصصی که در ســـالن همایش کارخانه نوآوری برگزار شـــد، در مورد « اقدامات اساسی؛ ابعاد فضایی و کالبدی برنامه میان مدت در پیوند با طرح‌های توسعه شهری» سخن گفت.

بارانی در مورد فرآیند تدوین برنامه میان‌مدت ۱۴۰۵-۱۴۰۱ شهرداری مشهد گفت: اقدامات اساسی، ابعاد فضایی و کالبدی برنامه میان مدت را تشکیل میدهند که از این طریق تلاش کرده‌ایم در برنامه میان مدت ۱۴۰۵-۱۴۰۱ شهرداری مشهد با طرح جامع و تفصیلی ارتباط معناداری ایجاد کنیم.

وی در خصوص مهمترین هدف این نشست تخصصی بیان کرد: این نشست تخصصی با هدف افزایش انطباق برنامه با طرح‌های توسعه شهری، درک ضرورت توجه به طرح‌های تفصیلی و کاربری‌ها در تعریف پـــروژه و تعامل حداکثری برنامه‌ریزان با شهرسازان طراحی شده است.

در ادامه نشست محمد رحیم رهنما، عضو هیئت علمی گروه جغرافیا دانشگاه فردوسی مشهد نیز با موضوع «برنامه راهبردی تا برنامه عملیاتی؛ نمونه شـــهر سرخس» به ارائه مفاهیم کلی و اصول برنامه‌ریزی راهبردی و عملیاتی پرداخته و تجربه کاربست این موضوع را در نگارش برنامه شهر سرخس تشریح و تبیین نمود.

مریم استادی، عضو هیئت علمی گروه شهرسازی دانشگاه آزاد اســـلامی مشهد، نیز با اشاره به موضوع «گذر از رابطه به ارتباط در فرایند برنامه‌های توسعه شهر» به تبیین تفاوت‌های رابطه و ارتباط، به ویژگی‌های نگاه راهبردی و نگاه ارتباطی در برنامه‌ریزی پرداخت و با تطبیق تجربیات برنامه‌ریزی شهری در مشهد و طرقبه با اصول گفتمان ارتباطی، سخنان خود را پایان داد. در حاشیه نشست نیز از اقدامات همکاران دخیل در فرآیند تدوین برنامه میان‌مدت ۱۴۰۵-۱۴۰۱ شهرداری مشـــهد، با اهدای تقدیرنامه توســـط سرپرســـت معاونت برنامه‌ریزی و توســـعه سرمایه انسانی شـــهرداری مشهد سپاسگزاری به عمل آمد.

برگزاری چهاردهمین جلسه شورای تامین مسکن شهرستان دشتستان

چهاردهمین جلسه شورای تامین مسکن شهرستان دشتستان با بررسی آخرین وضعیت پیشرفت روند پروژه‌های نهضت ملی مسکن شهرستان برگزار شد.

به گزارش اداره ارتباطات و اطلاع رسانی راه و شهرسازی استان بوشهر

زهرا هوایی رئیس اداره راه و شهرسازی شهرستان دشتستان در جلسه شورای تامین مسکن شهرستان دشتستان که به ریاست فرماندار، معاون عمرانی فرمانداری دشتستان ،رئیس اداره راه و شهرسازی دشتستان و سایر اعضاء در سالن جلسات فرمانداری برگزار گردید، اظهار کرد: در این جلســـه بررسی آخرین وضعیت پیشرفت روند پروژه های نهضت ملی مسکن شهرستان، صدور اسناد اراضی مربوط به نهضت ملی و همچنین تسریع در پاسخ استعلامات مربوطه در جهت شتاب بخشی به شروع و اجرای پروژه های نهضت ملی مسکن شهرستان بررسی شد.

هوائی پس از ارائه آمار و گزارشات مربوطه و تقدیر از پیگیری های با جدیت و دلسوزانه فرماندار و مجموعه آن گفت: نیاز به مسکن در تاریخ، همیشه دغدغه جوامع بوده، ما مســـئولین وظیفه داریم این دغدغه ها را به حداقل برسانیم می بایست چالش های مرتبط با مسکن را بررسی نموده و به دنبال ارائه راهکار جهت حل این مشکل ها باشیم

وی افزود: این موضوع به قطع و یقین به تنهایی قابل تغییر نبوده و مستلزم یک نهضت است، یک نهضت همگانی، ملی که امروزه خوشبختانه دولت این فضا را فراهم کرد.

هوائی بیشترین آمار ثبت نامی در طرح جوانی جمعیت در سطح استان مربوط به حوزه دشتستان دانست و بیان کرد: تا کنون ۱۶۰۱ نفر در این طرح ثبت نام نموده اند و هم اکنون ۷۸۱ نفر در مرحله تائید نهایی که پس از شناسایی اراضی مناسب و تاییدیه های لازم و احراز سکونت متقاضیان تخصیص زمین انجام خواهد گرفت.

او از تجدید مناقصه مرحله سوم پروژه ۳۳۶ واحدی برازجان خبر داد و گفت: پس از انتخاب پیمانکار و شـــروع پروژه تعداد متقاضیان زیادی می توانند تعیین تکلیف و تخصیص پروژه شوند.

احمد بنافی فرماندار شهرستان دشتستان بیان داشت: دولت سیزدهم گامی موثر و اساسی در خصوص تامین مسکن برداشته و تا امروز نیز اقداماتی در این خصوص در این حوزه انجام گردیده است ولی این کافی نیست و موضوع مستلزم یک شتاب بیشتر و تلاش جمعی است.

بنافی گفت: مجموعه راه و شهرســـازی تلاشهای زیادی جهت شناسایی و الحاق اراضی به محدوده شهرهای این حوزه نموده است و از دستگاههای مرتبط خواستار تسریع کار و جدیت آنها در پاسخ به استعلامات لازم گردید.

وی مهمترین اولویت برنامه خود را پیگیری مشکلات مبنی بر تسهیل اجرای نهضت ملی دانست و افزود: از همه دستگاههای مرتبط تقاضا دارم انجام امورات نهضت ملی را جزء کارهای اولویت دار خود قرار داده تا موانعی جهت شروع پروژه ها نباشد.

بنافی تصریح کرد: برنامه این دولت رونق در ساخت و ساز مسکن و حل مشکل افراد فاقد مسکن بوده فلذا آنگونه باید تلاش کرد و افراد را امیدوار نمود که دیگر دغدغه مسکن نداشته باشند.

بنافی تاکید نمود که منابع طبیعی نسبت به شناسایی و بررسی اراضی ملی اطراف روستاها، مناسب الحاق به طرح هادی با بنیاد مسکن هر چه سریعتر اقدام نماید تا با تامین زمین در روستاها بتوان مشکل مسکن روستائیان رو مرتفع نمود.

احمد بنافی بیان کرد: در صدور اسناد تک برگ اراضی نهضت ملی مسکن تسریع نمائید، چرا که در شروع هر پروژه‌ای جهت انجام کارهای اداری پروژه و بالاخص تسهیلات بانکی سند یکی از مستندات الزامی است.

سرزمین من

۶۷۰ واحد مسکونی طرح نهضت ملی در روستاهای دره شهر تکمیل شد

مدیر کل بنیاد مســـکن انقلاب اسلامی ایلام با بیان اینکه سهمیه روستاهای شهرستان دره شهر از نهضت ملی مسکن در ۲ سال گذشته تاکنون ۸۶۹ واحد است، گفت: از این تعداد ۶۷۰ واحد به صورت کامل تکمیل شـــده است. حبیب الله محبی روز سه شنبه در جریان بازدید استاندار ایلام از واحدهای نهضت ملی مسکن در شهرستان دره شهر در گفت و گو با خبرنگار ایرنا اظهار داشت: در سطح شهرستان دره شهر عملیات اجرایی ۸۶۹ واحد مســـکن طی ۲ سال گذشته در مناطق روســـتاهای این شهرستان آغاز شده است که از این تعداد تاکنون ۸۶۹ واحد به بانک های عامل معرفی و تعداد ۷۶۰ واحد نیز موفق به انعقاد قرارداد شده است. وی افزود: از این تعداد واحد مسکن روستایی کار اجرایی ۶۲۷ واحد در شهرستان دره شهر به طور کامل به پایان رسیده است. مدیر کل بنیاد مسکن انقلاب اسلامی ایلام یادآور شد: در نیمه دوم سال گذشته تاکنون، در مجموع ۳۸۰ واحد مسکن (۱۵۰ واحد شهری، ۲۳۰ واحد روستایی) در دست اقدام بوده که از این تعداد ۳۷۳ مورد به بانک های عامل معرفی و ۲۷۵ مورد نیز موفق به انعقاد قرارداد شـــده اســـت. محبی بیان کرد: از این تعداد عملیات اجرایی ۱۴۷ (۵۷ واحد شهری، ۹۰ واحد روستایی) واحد به پایان رسیده است و متقاضیان در واحدهای خود مستقر شده‌اند. مدیر کل بنیاد مسکن انقلاب اسلامی ایلام با اشاره به عملیات نهضت آسفالت در سطح روستاهای شهرســـتان دره شـــهر افزود: با توجه به تاکید استاندار ایلام در نیمه اول سال جاری و در راستای طرح نهضت آسفالت معابر روستایی ۲۲ هزار مترمربع عملیات آسفالت در سطح پنج روستای پرجمعیت شهرستان دره شهر (بن بابا جان، چغا پوکه، جهاد آباد، اسد آباد وسطی و مراد آباد) انجام شده است. به گفته محبی برای این میزان عملیات آسفالت در این پنج روستا اعتباری افزون بر ۸۵ میلیارد ریال هزینه شده است.

سامانه آوای هوشمند مخابرات در مخابرات منطقه مرکزی آماده بهره برداری شد

اراک- خبرنگار روزگار ما- سید محسن موسوی

نشستی با حضور مهندس لطفی و مدیران مخابرات منطقه جهت آشنایی با سامانه جدید آوای هوشمند برگزار گردید رئیس اداره فناوری از راه اندازی سامانه جدید جهت بهبود عملکرد و افزایش کیفیت ارائه خدمات به مشتریان خبر داد. باد کوبه رئیس اداره فناوری ضمن ارائه گزارشی از سامانه جدید، تصریح کرد: این سامانه بعنوان پل رابط بین مخابرات و مشتریان می تواند بغیر از تماس تلفنی، کلیه روش هابی ارتباطی از طریق ایمیل ، پیامک، شبکه های اجتماعی، پیام رسان ها و . . . را مدیریت کند. وی بیان نمود ایجاد یک مرکز ویژه مخابراتی به منظور پاسخگویی در زمینه تمام سرویس ها و خدمات این شرکت نقش مهم و موثری در بهره مندی مردم از این خدمات دارد. رئیس اداره فناوری مخابرات منطقه مرکزی گفت: انشاءالله با حضور مدیران تجاری و فناوری اطلاعات شرکت مخابرات ایران بزودی این سامانه راه اندازی و فعال خواهد شد.

همکاری شهرداری و پلیس راهور، سوانح و تصادفات را کاهش می‌دهد

شهردار بندر بوشهر با همراهی جمعی از معاونین و مدیران شهرداری در دیدار با فرمانده پلیس راهور استان در خصوص نحوه افزایش همکاری‌های مشترک گفت‌وگو کرد. حسین حیدری در این دیدار با اشاره به لزوم حل و فصل مشکلات ترافیک شهر بوشهر گفت: علایم هشداردهنده راهنمایی و رانندگی، دوربین‌های کنترل سرعت و پایش تصویری، رنگ‌آمیزی موانع و... مواردی است که در حوزه شهرداری و راهنمایی و رانندگی باید با همکاری و تعامل صورت گیرد تا رضایت شهروندان در این زمینه حاصل شود. حیدری با بیان اینکه نظرات در حوزه شـــهری بسیار متفاوت است، تصریح کرد: در صورت وجود مدیریت واحد شهری می توانیم با اختیار عمل و سرعت بیشتری فعالیت‌های خود را انجام دهیم. شهردار بندر بوشهر با اشاره به خدماتی که در سال‌های اخیر توســـط شـــهرداری در حوزه رفع و روان‌سازی ترافیک انجام شده است، افزود: خوشبختانه با همکاری و همراهی شورای شهر و تخصیص بودجه مناسب، تعداد قابل توجهی از کوچه‌ها و خیابان‌های شهر را تعریض کردیم که امیدواریم این روال در پایان سال جاری و همچنین سال آینده ادامه یابد.

قابل توجه اعضای صنف ساعت ،عینک و شیشه شهرستان گرگان

از آنجاییکه تعاد داوطلبین عضویت در هیات مدیره و بازرسی آن اتحادیه بعد از برگزاری جلسه کمیته تطبیق و بررسی شرایط داوطلبین به حد نصاب لازم نرسیده است و پیرو مصوبه مورخ ۱۴۰۲،۰۷،۳۰ کمیسیون نظارت استان و صورتجلسه مورخ ۱۴۰۲،۰۸،۱۶ هیات اجرایی برگزاری انتخابات و به استناد تبصره ۳ از ماده ۲۲ قانون نظام صنفی انتخابات هیات مدیره اتحادیه های صنفی و آئین نامه اجرایی مربوطه ، هیات اجرایی برگزاری انتخابات شهرستان گرگان از کلیه افراد مذکور که داوطلب عضویت در هیات مدیره و بازرس آن **اتحادیه ساعت ، عینک و شیشه شهرستان گرگان** می باشند دعوت بعمل می آید از روز یکشنبه مورخ ۱۴۰۲/۰۹/۰۵ لغایت روز یکشنبه مورخه ۱۴۰۲/۰۹/۱۹ بمدت ۱۵ روز با مراجعه به سامانه برگزاری تشکلهای صنفی به نشانی www.election.iranianasnaf.ir نسبت به تکمیل پرسشنامه و بارگذاری تصاویر شناسنامه ،کارت ملی ، مدرک تحصیلی (حداقل دیپلم برای افراد فاقد سابقه عضویت در هیات مدیره ، اعتبار نامه برای افراد دارای سابقه عضویت در هیات مدیره اتحادیه)و عکس پرسنلی خود اقدام نمایند.

بدیهی است پرینت مدارک بهمراه یک سری فتوکپی از مدارک بارگذاری شده و اصل مدارک را جهت بازبینی و تطبیق مدارک به دبیرخانه هیات اجرایی برگزاری انتخابات اتحادیه های صنفی واقع در شهرســـتان گرگان به آدرس خیابان شهید بهشتی- نبش بهشت هشتم-سازمان صنعت، معدن و تجارت ، ساختمان شهید گرزین ، اتاق شماره ۸ مراجعه و مدارک فوق را تسلیم نمائید.(**به استناد تبصره۲ اصلاحی آیین نامه اجرایی نحوه برگزاری انتخابات ؛عدم بارگذاری هریک از مدارک در بازه زمانی مذکور به منزله عدم ثبت نام است**)

شرایط لازم برای داوطلبان عضویت در هیات مدیره و بازرس اتحادیه های صنفی :

۱-تابعیت جمهوری اسلامی ایران (برابر شناسنامه)

۲-اعتقاد و التزام عملی به نظام جمهوری اسلامی ایران (استعلام از وزارت اطلاعات)

۳-نداشتن سوء پیشینه کیفری موثر(استعلام از مراجع ذیصلاح قضایی)

۴-عدم ممنوعیت تصرف در اموال مانند حجر ،ورشکستگی و افلاس (استعلام از مراجع ذیصلاح قضایی)

۵-عدم اعتیاد به مواد مخدر(استعلام از نیروی انتظامی)

۶-عدم اشتهار به فساد (استعلام از نیروی انتظامی)

۷-داشـــتن حداقل مدرک تحصیلی دیپلم برای افراد فاقد ســـابقه عضویت در هیات مدیره اتحادیه (برابر مدرک تحصیلی یا گواهی معتبر از اداره آموزش و پرورش)

۸-حداکثر سن در زمان ثبت نام هفتاد و پنج سال (برابر شناسنامه)

۹-داشتن پروانه کسب معتبر دائم.(استعلام از اتاق اصناف) ۱۰-داشتن وثاقت و امان

۱۱- داوطلب شـــدن کارکنان اتحادیه ها ، اتاق اصناف شهرستان و ایران و دستگاههای اجرایی موضوع ماده۵ قانون مدیریت خدمات کشوری در انتخابات هیات مدیره اتحادیه های صنفی منوط به استعفای آنان از شغل قبلی خود پیش از ثبت نام در انتخابات است.

۱۲- داوطلبی افرادی که در شـــورای اســـلامی شهر و روستا عضویت دارند منوط به استعفای آنان از شغل قبلی خود پیش از ثبت نام در انتخابات است.

توضیح اینکه :به استناد دادنامه شماره ۱۱۶۵ و ۱۱۶۶ هیات عمومی دیوان عدالت اداری و تبصره یک ماده ۲۲ قانون نظام صنفی حضور افراد با سابقه عضویت بیش از ۲ دوره متوالی و یا۴ دوره متناوب در هیات مدیره اتحادیه ممنوع می باشد.

هیئت اجرایی برگزاری انتخابات اتحادیه های صنفی شهرستان گرگان
رئیس هیئت مدیره

آگهی دعوت مجمع عمومی عادی بطور فوق العاده شرکت فراز مکاترونیک گستر کاسپین (سهامی خاص) به شماره ثبت ۱۶۹۱۶ و شناسه ملی ۱۴۰۰۹۹۶۶۰۷۴

بدین وسیله از کلیه سهامداران و یا نمایندگان قانونی سهامداران دعوت به عمل می آید تا در جلســـه مجمع عمومی عادی بطور فوق العاده شرکت فراز مکاترونیک گســـتر کاسپین (سهامی خاص) به شماره ثبت ۱۶۹۱۶ و شناســـه ملی ۱۴۰۰۹۹۶۶۰۷۴ که مورخ ۱۴۰۲/۰۹/۱۲ راس ساعت ۱۰ به نشانی :استان قزوین، شهرستان قزوین، بخش مرکزی، شهر قزوین، نادری شمالی، کوچه شهید جواهری ۲۱، خیابان نادری شمالی، پلاک ۲۵۷، طبقه ۲ کدپستی: ۳۴۱۳۷۷۴۷۳۲ تشکیل می گردد حضور به هم رسانید.

دستور جلسه:

-بررسی وضعیت پروژه ها و قراردادهای جاری شرکت

-بررسی خرید دستگاههای مورد نیاز شرکت توسط رئیس هیئت مدیره شرکت

هیئت مدیره شرکت

آگهی تحدید حدود اختصاصی

نظر به اینکه تحدید حدود ششـــدانگ یک قطعه زمین مزروعی به پلاک ۱۰۸۱ فرعی از ۳۷۵ اصلی واقع در قریه سلوط بخش ۳ اردبیل بمساحت ۹۳۹/۷۶ متر مربع که برابر رای شماره ۱۴۰۲۶۰۳۰۳۰۰۸۰۰۸۸۴۱ مورخ ۱۴۰۲/۴/۲۳ صادره از هیات موضوع قانون تعیین تکلیف وضعیت ثبتی و ساختمانهای فاقد سند رسمی مستقر در ثبت نمین بنام آقای مجید احد زاده ســـلوط فرزند مطلب تایید مالکیت شـــده تاکنون بعمل نیامده لذا تحدید حدود ششدانگ پلاک مزبور در روز پنجشنبه ۱۴۰۲/۹/۱۶ راس ساعت ۹ صبح در محل وقوع ملک بعمل خواهد آمد بدینوسیله به مالکین و مجاورین اخطار می گردد در موعد مقرر در این اداره حاضر شده تا طبق مقررات نسبت به تحدید حدود ملکی ایشـــان اقدام گردد. اعتراض بر حدود و حقوق ارتفاقی مطابق ماده ۲۰ قانون ثبت از تاریخ تعیین حدود بمدت ســـی روز پذیرفته خواهد شد.

تاریخ انتشار: روز چهار شنبه: ۱۴۰۲/۸/۲۴ م الف: ۲۹۷۲

عیسی بدیهی جلودار لو – مدیر واحد ثبتی حوزه ثبت ملک نمین

آگهی تحدید حدود اختصاصی

نظر به اینکه تحدید حدود ششـــدانگ یک قطعه زمین مزروعی به پلاک ۱۰۸۴ فرعی از ۳۷۵ اصلی واقع در قریه سلوط بخش ۳ اردبیل بمساحت ۱۶۹۲۷/۳۷ متر مربع که برابر رای شماره ۱۴۰۲۶۰۳۰۳۰۰۸۰۰۸۸۴۰ مورخ ۱۴۰۲/۴/۲۳ صادره از هیات موضوع قانون تعیین تکلیف وضعیت ثبتی و ساختمانهای فاقد سند رسمی مستقر در ثبت نمین بنام آقای مجید احد زاده ســـلوط فرزند مطلب تایید مالکیت شـــده تاکنون بعمل نیامده لذا تحدید حدود ششدانگ پلاک مزبور در روز پنجشنبه ۱۴۰۲/۹/۱۶ راس ساعت ۹ صبح در محل وقوع ملک بعمل خواهد آمد بدینوسیله به مالکین و مجاورین اخطار می گردد در موعد مقرر در این اداره حاضر شده تا طبق مقررات نسبت به تحدید حدود ملکی ایشان اقدام گردد. اعتراض بر حدود و حقوق ارتفاقی مطابق ماده ۲۰ قانون ثبت از تاریخ تعیین حدود بمدت سی روز پذیرفته خواهد شد.

تاریخ انتشار: روز چهار شنبه: ۱۴۰۲/۸/۲۴ م الف: ۲۹۷۲

عیسی بدیهی جلودار لو – مدیر واحد ثبتی حوزه ثبت ملک نمین

آگهی فقدان سند مالکیت

محمود مرادی کبیر با ارائه دو برگ استشـــهاد محلی مصدق به مهر دفتر خانه ۲۳ همدان مدعی است که سند مالکیت ششدانگ پلاک ثبتی ۰ فرعی از ۴۰۲ اصلی واقع در بخش سه همدان بشـــماره چاپی ۴۸۵۱۶۸ و ثبت شده در دفتر ۷۸ صفحه ۹۴ که به علت جابجایی منزل مفقود گردیده لذا به استناد تبصره الحاقی به ماده ۱۲۰ آیین نامه قانون ثبت بدینوسیله آگهی می شود تا هر کسی مدعی انجام معامله و یا وجود سند مالکیت نزد خود باشد از تاریخ انتشار این آگهی طی مدت ۱۰ روز به اداره ثبت اســـناد و املاک مراجعه و ضمن ارایه اصل ســـند مالکیت و یا سند معامله اعتراض کتبی خود را تسلیم نماید در صورت انقضاء مدت و اخواهی و نرسیدن اعتراض و یا در صورت اعتراض چنانچه اصل سند مالکیت ارایه نشود سند المثنی به نام متقاضی صادر و تسلیم خواهد شد

رییس اداره ثبت اسناد و املاک شهرستان همدان – ناحیه دو—حمید سلگی

م الف: ۸۱۴

آگهی موضوع ماده ۳ قانون و ماده ۱۳ آئین نامه قانون تعیین تکلیف وضعیت ثبتی و اراضی و ساختمان های فاقد سند رسمی

برابر رای شـــماره ۱۴۰۲۶۰۳۲۰۰۰۲۰۰۰۶۷۰ موضوع قانون تعیین تکلیف وضعیت ثبتی اراضی و ســـاختمانهای فاقد ســـند رسمی مســـتقر در واحد ثبتی حوزه ثبت ملک دو گنبدان تصرفات مالکانه بلامعارض متقاضی خانم همه ناز میرزاده دم طسوج فرزند آقاخان بشماره شناسنامه ۱۷۷۸ صادره از دهدشت در یک باب خانه مساحت ۶۷/۱۶۳ متر مربع پلاک ۱۱۵۰ فرعی از ۲۳ اصلی مفروز و مجزی شده از پلاک ۲۳ اصلی قطعه یک واقع در رادک بزرگمهر ۲۲ پشـــت مســـجد خریداری از مالک رسمی محرز گردیده است. لذا به منظور اطلاع عموم مراتب در دو نوبت به فاصله ۱۵ روز آگهی می شود در صورتی که اشخاص نسبت به صدور سند مالکیت متقاضی اعتراضی داشته باشند می توانند از تاریخ انتشار اولین آگهی به مدت دو ماه اعتراض خود را به این اداره تسلیم و پس از اخذ رسید، ظرف مدت یک ماه از تاریخ تسلیم اعتراض، دادخواست خود را به مراجع قضایی تقدیم نمایند، بدیهی است در صورت انقضای مدت مذکور و عدم وصول اعتراض طبق مقررات سند مالکیت صادر خواهد شد.

تاریخ انتشار نوبت اول ۸/۸/۱۴۰۲

تاریخ انتشار نوبت دوم ۲۴/۸/۱۴۰۲

م الف ۱۸۷/۱۴۰۲

علیدوست یاری زاده، رئیس ثبت اسناد و املاک دو گنبدان

آگهی تحدید حدود اختصاصی

نظر به اینکه تحدید حدود ششـــدانگ یک قطعه زمین مزروعی به پلاک ۱۰۸۳ فرعی از ۳۷۵ اصلی واقع در قریه ســـلوط بخش ۳ اردبیل بمســـاحت ۵۸۳۰/۴۸ متر مربع که برابر رای شماره ۱۴۰۲۶۰۳۰۳۰۰۸۰۰۸۸۳۹ مورخ ۱۴۰۲/۴/۲۳ صادره از هیات موضوع قانون تعیین تکلیف وضعیت ثبتی و ساختمانهای فاقد سند رسمی مستقر در ثبت نمین بنام آقای مجید احد زاده ســـلوط فرزند مطلب تایید مالکیت شـــده تاکنون بعمل نیامده لذا تحدید حدود ششدانگ پلاک مزبور در روز پنجشنبه ۱۴۰۲/۹/۱۶ راس ساعت ۹ صبح در محل وقوع ملک بعمل خواهد آمد بدینوسیله به مالکین و مجاورین اخطار می گردد در موعد مقرر در این اداره حاضر شده تا طبق مقررات نسبت به تحدید حدود ملکی ایشان اقدام گردد. اعتراض بر حدود و حقوق ارتفاقی مطابق ماده ۲۰ قانون ثبت از تاریخ تعیین حدود بمدت سی روز پذیرفته خواهد شد.

تاریخ انتشار: روز چهار شنبه: ۱۴۰۲/۸/۲۴ م الف: ۲۹۷۲

عیسی بدیهی جلودار لو – مدیر واحد ثبتی حوزه ثبت ملک نمین

آگهی تحدید حدود اختصاصی

نظر به اینکه تحدید حدود ششـــدانگ یک قطعه زمین مزروعی به پلاک ۱۰۸۲ فرعی از ۳۷۵ اصلی واقع در قریه ســـلوط بخش ۳ اردبیل بمساحت ۱۰۱۷۵/۹۵ متر مربع که برابر رای شماره ۱۴۰۲۶۰۳۰۳۰۰۸۰۰۸۸۳۸ مورخ ۱۴۰۲/۴/۲۳ صادره از هیات موضوع قانون تعیین تکلیف وضعیت ثبتی و ساختمانهای فاقد سند رسمی مستقر در ثبت نمین بنام آقای مجید احد زاده ســـلوط فرزند مطلب تایید مالکیت شـــده تاکنون بعمل نیامده لذا تحدید حدود ششدانگ پلاک مزبور در روز پنجشنبه ۱۴۰۲/۹/۱۶ راس ساعت ۹ صبح در محل وقوع ملک بعمل خواهد آمد بدینوسیله به مالکین و مجاورین اخطار می گردد در موعد مقرر در این اداره حاضر شده تا طبق مقررات نسبت به تحدید حدود ملکی ایشان اقدام گردد. اعتراض بر حدود و حقوق ارتفاقی مطابق ماده ۲۰ قانون ثبت از تاریخ تعیین حدود بمدت سی روز پذیرفته خواهد شد.

تاریخ انتشار: روز چهار شنبه: ۱۴۰۲/۸/۲۴ م الف: ۲۹۷۲

عیسی بدیهی جلودار لو – مدیر واحد ثبتی حوزه ثبت ملک نمین

آگهی مفقودی

برگ ســـبز ســـواری پژو ۴۰۵ مدل ۱۳۹۸ به رنگ سفید به شـــماره پلاک ۵۱۵ل۴۶ ایران ۴۱ شماره موتور ۱۳۹B۰۱۵۱۹۳۰

شماره شاسی NAAM۳۱FE۵KK۲۲۹۹۲۳

متعلق به خانم فاطمه صادقی

صادره از الشتر مفقود گردیده و از اعتبار ساقط می باشد.

لرستان

آگهی مفقودی

تمام مدارک (برگ سبز، برگ کمپانی، کارت ماشین) سواری سمند Lxef۷ مدل ۱۳۹۰ به رنگ سفید روغنی به شماره پلاک ۹۲۹ب۹۵ ایران ۴۱

شماره موتور ۱۴۷۹۰۰۳۸۰۳۲

شماره شاسی NAACR۱HSCF۷۱۹۸۷۰

متعلق به خانم شیرین گودرزی

صادره از بروجرد مفقود گردیده و از اعتبار ساقط می باشد.

لرستان

روزگار ما

صاحب امتیاز: موسسه فرهنگی و هنری روزگار وصل • مدیر مسوول: ناصر بزرگمهر • قائم مقام مدیر مسوول: حسین سلیمی • سردبیر: زهرا نوری • صفحه آرایی: مریم بت اوشانا • عکاس: سید حسن موسوی
نشانی: تهران - میدان هفتم تیر - خیابان قائم مقام فراهانی - کوچه بهمن - پلاک ۴ - واحد ۵ • رتبه: ۴ امتیاز: ۴۰/۱ • توزیع و سازمان شهرستانها: ۰۹۱۲۴۹۰۸۱۱۰ • چاپ: کارگر • توزیع: صدای نشر صبح

چهارشنبه ۲۴ آبان ۱۴۰۲ • ۱۵ نوامبر ۲۰۲۳ • ۱ جمادی‌الاولی ۱۴۴۵ • سال بیستم • دوره جدید شماره ۱۷۴۵ • ۸ صفحه • ۳۰۰۰ تومان

مدیرعامل جمعیت هلال احمر استان مرکزی خبر داد

هلال احمر استان مرکزی رتبه سوم در راه اندازی بیسیم های دیجیتال

اراک- خبرنگار روزگار ما- سید محسن موسوی

مدیرعامل جمعیت هلال احمر استان مرکزی از راه اندازی بیسیم های دیجیتال خبرداد و گفت: استان مرکزی سومین استان کشور است که در حوزه راه اندازی بیسیم های دیجیتال وارد شده است و توانسته تحول ارتباطی بین امدادگران هلال احمر را با بهره مندی از تاکنولوژی روز دنیا فراهم آورد.

به گزارش روابط عمومی جمعیت هلال احمر استان مرکزی، دکتر شهرجردی صبح امروز در همایش ملی روز جهانی دیابت با اشاره به بیماری دیابت اظهار داشت: بی شک ابتلا به بیماری دیابت پایه بسیاری از بیماری هاست که می تواند شامل ریز فاکتورهایی نظیر قند خون، چربی خون، فشار خون و ... باشد.

وی افزود: بسیاری از آمارها نشان می دهد که متاسفانه دیابت از بیماری های شایع بوده که آگاهی نداشتن در خصوص عوارض و پیامدهای این بیماری باعث شده برخی از بیماران آنرا یک بیماری ساده تصور کنند، در حالی که کارشناسان حوزه بهداشت معتقدند درصورت عدم کنترل و پیشگیری به "مرگ خاموش" می انجامد.

مدیرعامل جمعیت هلال احمر استان مرکزی تصریح کرد: خوشبختانه در طب سنتی و اسلامی نیز توصیه های خوبی به راهکارهای کنترل بیماری دیابت شده است که با رعایت آن ها می توان این بیماری را کنترل کرد.

دکتر شهرجردی با اشاره به تزریق انسولین به عنوان یکی از راه های مهار بیماری گفت: متاسفانه در افکار عمومی ذهنیت خوبی نسبت به تزریق انسولین وجود ندارد و عموم مردم گمان می کنند که انجام این کار برای کنترل این بیماری سبب بروز مشکلات دیگری برای بیمار می شود.

وی در ادامه گفت: دیابت در صورتی که با افزایش تحرک و فعالیت ورزشی، دقت در کم خوری مواد قندی و مصرف مواد غذایی با فیبر بالا در کنار مصرف داروهای کنترل کننده دیابت، کنترل نشود می تواند به انباشت کلسترول در اندام هایی چون کبد، کلیه و قلب منجر شود که نتیجه آن ابتلا به بیماری هایی نظیر دیالیز، سکته های قلبی و عروقی و پارگی عروق چشم و کم بینا و نابینا شدن فرد مبتلا گردد.

مدیرعامل جمعیت هلال احمر استان مرکزی با اشاره به این مطلب که تغذیه ارتباط نزدیکی با بیماری دیابت دارد که با رعایت رژیم غذایی مناسب می توان گام درستی در حوزه کنترل و پیشگیری این بیماری برداشت، گفت:

به رغم اینکه بیماری دیابت، بیماری خطرناک محسوب می شود اما هنوز جامعه نسبت به آن احساس خطر نکرده است و به همین جهت بخشی از بیماران دیابتی کشور هنوز شناسایی نشده اند و این مسئله توجه ویژه انجمن ها و سازمان های مردم نهاد را نیز می طلبد.

دکتر شهرجردی در ادامه سخنان خود با تاکید بر عضویت داوطلبانه اقشار مختلف در جمعیت هلال احمر گفت: مبنای عملکرد جمعیت هلال احمر به شکل داوطلبانه است و به جهت استفاده از توانمندی دغدغه مندان و نخبگان و عامه مردم از تک تک شما عزیزان دعوت می شود با عضویت در هلال احمر به عنوان داوطلب با این جمعیت همراه شوید.

وی با اشاره به برخی از اقدامات جمعیت هلال احمر گفت: خوشبختانه هلال احمر استان مرکزی توانسته است در حوزه های مختلف به ویژه آموزش پایگاه ها رتبه های برتر کشوری را از آن خود کند و در بحث تامین تجهیزات لجستیکی از جمله بالگرد امدادی، دستگاه ارتباطی دیجیتال، خودروی ارتباطات فرماندهی و ... نیز کارنامه درخشانی داشته است.

مدیرعامل جمعیت هلال احمر استان مرکزی در پایان با محکوم کردن جنایات رژیم اشغالگر قدس در فلسطین اشغالی و همدردی با مردم مظلوم غزه گفت: در راستای اقدامات حمایتی هلال احمر استان از مردم مظلوم فلسطین، ضمن جمع آوری کمک‌های نقدی ۱۲ تریلی محموله بشردوستانه نیز به غزه ارسال شده و آماده اعزام بیش از ۵۰ پزشک و پرستار عضو این جمعیت به صوت داوطلبانه برای کمک به مردم غزه می باشد.

با تدارک برنامه های متنوع در هفته کتاب؛

هفته کتاب؛ به نشر در جست و جوی شور و نشاط برای دوست داران کتاب

مشهد سیده زهرا حیدری- مدیر عامل انتشارات به نشر ضمن تشریح برنامه‌های متفاوت و متنوع این انتشارات در آستانه هفته کتاب، گفت: در برنامه‌های امسال تلاش کردیم علاوه بر تنوع موضوعی، برای همه سنین نیز برنامه اختصاصی داشته باشیم ضمن این که تلاش می کنیم با ایجاد شور و نشاط در هفته کتاب، تجربه خوشایندی برای دوست داران کتاب ایجاد کنیم. حسین سعیدی، مدیر عامل انتشارات به نشر (آستان قدس رضوی) در مورد برنامه های تدارک دیده شده از سوی به نشر در سی و یکمین دوره هفته کتاب جمهوری اسلامی ایران گفت: در برنامه‌های امسال تلاش کردیم علاوه بر تنوع موضوعی، برای همه سنین نیز برنامه اختصاصی داشته باشیم. سعیدی نکته قابل توجه برنامه های امسال را «مشارکت فعال با مجموعه‌های مختلف فرهنگی» بر شمرد و افزود: امسال با برنامه ریزی صورت گرفته رویدادهای متنوعی با مشارکت آموزش و پرورش، حوزه علمیه، صداوسیما، کانون پرورش فکری کودکان و نوجوانان، موسسات فرهنگی آستان قدس رضوی و شهرداری تهران و مشهد تدارک دیده‌ایم. مدیر عامل به نشر گفت: سه‌شنبه، ۳۲ آبان همزمان با نخستین روز از هفته کتاب که «کتاب، کودک و نوجوان و دانش آموز» نام گرفته است، نقد و بررسی کتاب «رهایم نکن» با حضور نویسنده اثر قدرت‌الله صلح میرزایی و دکتر مهدی سیم ریز در فروشگاه مرکزی به نشر (خیابان امام خمینی مشهد) برگزار می شود. سعیدی از برگزاری اختتامیه پویش کتابخوانی خانواده در فروشگاه مرکزی به نشر با مشارکت کانون پرورش فکری کودکان و نوجوانان در ۴۲ آبان ساعت ۰۱ خبر داد و افزود: در همین روز ساعت هشت و سی دقیقه، نقد و بررسی کتاب «زن ها روحانی نمی‌شوند» با حضور اعظم عظیمی نویسنده اثر، دکتر اعظم رحمت آبادی مسئول پژوهش مکتب نرجس و زهرا تهرانیان معاون پژوهش واحد بین الملل مکتب نرجس و جمعی از اساتید حوزه در سالن اجتماعات مدرسه علمیه مکتب نرجس برگزار می شود. وی برگزاری نشست نظری «رمان دینی و پایان رابطه» را برنامه به نشر در سومین روز از هفته کتاب عنوان کرد و گفت: این جلسه را در ساعت ۰۱ پنج شنبه، ۵۲ آبان که «کتاب، ترویج و کانون های مردمی» نامیده شده است با حضور آمنه پازکی به عنوان کارشناس و محقق، روزبه ساعتچی مجری و جمعی از نویسندگان در فروشگاه به نشر روبه روی درب اصلی دانشگاه تهران برگزار می کنیم. وی با بیان اینکه آخرین روز از هفته کتاب مصادف با ایام ولادت با سعادت حضرت زینب(س) شده است، عنوان کرد: برای سه شنبه ۰۳ آبان در ساعت ۰۳:۵۱ جشن ولادت حضرت زینب و نشست تجربه نگاری کتاب «عقیله» با حضور نویسنده اثر الهام امین را در صد و دهمین عصرانه داستان نویسان رضوی در فروشگاه مرکزی به نشر واقع در خیابان امام خمینی تدارک دیدیم. مدیر عامل انتشارات به نشر (آستان قدس رضوی) انتشار ماهنامه کتاب رضوی ویژه هفته کتاب با موضوع محوری «کتاب، امام رضا و تمدن نوین اسلامی»، برنامه ویژه اهالی گلشهر با محوریت فروشگاه به نشر شعبه گلشهر، انتشار ۰۰۱ قطعه بن تخفیف جهت توزیع در برنامه‌های هفته کتاب، تخفیف ویژه هفته کتاب در کلیه فروشگاه‌ها، انتشار تیزر ویژه گزارش اهدای کتاب توسط تولیت معزز و تولید ۷ بسته ویژه معرفی کتاب و گزارش در فضای مجازی و رسانه ها را از دیگر برنامه های در نظر گرفته شده به نشر همزمان با هفته کتاب برشمرد. سعیدی از برگزاری ۳ مسابقه ملی شامل مسابقه نسل ضد با محوریت کتاب جشن خرگوش ها ویژه نوجوانان با همکاری آموزش و پرورش، مسابقه پیرمرد و صندلی با همکاری فراکتاب و زیارتگاه شهید مدرس و مسابقه سه گانه دشت مرموز با همکاری شبکه پویا و شبکه کتاب به همت انتشارات به نشر در هفته کتاب امسال خبر داد. وی عنوان کرد: طراحی و اکران بیلبوردهای شهری در تهران برای ۰۲ کتاب در رده های سنی مختلف، معرفی ۰۳ کتاب در فضاهای شهری مشهد و فضای مجازی آستان قدس رضوی، تخفیف ویژه خریداران نسخه الکترونیک در فراکتاب روی کلیه کتاب ها (تخفیفات از ۰۵ تا ۰۸ درصد) و قرارگیری جعبه‌های نذر کتاب در فروشگاه‌های کتاب به نشر از جمله برنامه های ماست که برای هفته کتاب تدارک دیدیم. سعیدی عنوان کرد علاوه بر برنامه های خاص به نشر، طبق روال هر سال فضای فروشگاه‌های به نشر در اختیار گروه‌های مختلف فرهنگی و فعالان کتاب قرار گرفته و امیدواریم شور و نشاط هفته کتاب، تجربه خوشایندی برای دوست داران کتاب ایجاد نماید.

کتاب به نشر از جمله برنامه های ماست که برای هفته کتاب تدارک دیدیم. سعیدی عنوان کرد علاوه بر برنامه های خاص به نشر، طبق روال هر سال فضای فروشگاه‌های به نشر در اختیار گروه‌های مختلف فرهنگی و فعالان کتاب قرار گرفته و امیدواریم شور و نشاط هفته کتاب، تجربه خوشایندی برای دوست داران کتاب ایجاد نماید.

سومین جلسه آمادگی راهداری زمستانی در استان مرکزی برگزار شد

اراک- خبرنگار روزگار ما- سید محسن موسوی

آماده‌سازی راهدارخانه‌ها، اورهال ماشین آلات راهداری، ارتقاء هم افزایی دستگاه‌های خدمات رسان بویژه در هنگام بحران، حضور پررنگ تیم‌های عملیاتی، تقویت اقدامات پیشگیرانه، مکان‌یابی محل استقرار تیم‌های امداد و نجات هلال احمر با هماهنگی راهداری و پلیس راه و ... از مهم‌ترین محورهای مورد بررسی در این جلسه بود.

مهرداد جهانی مدیر کل راهداری و حمل و نقل جاده‌ای استان مرکزی به اتفاق معاونین و روسای ادارات ستادی و شهرستانی، سرهنگ پورشمس رئیس پلیس راه استان به اتفاق جانشین و فرماندهان پلیس راه‌های سراسر استان و جمعی از نمایندگان دستگاه‌های خدمات رسان شامل شرکت‌های بهره‌بردار آزادراه‌های خصوصی، هلال احمر، اورژانس، مدیریت بحران و هواشناسی در این جلسه حضور داشتند.

رئیس سازمان جهاد کشاورزی لرستان:

اولین محموله انار «سیاب» به روسیه صادر می شود

ضرورت شناسنامه دار کردن باغات در لرستان

رئیس جهاد کشاورزی لرستان از صادرات اولین محموله انار «سیاب» به روسیه خبر داد و گفت: شناسنامه دار کردن باغات در این استان ضروری است.

سید عماد شاهرخی، در حاشیه سومین جشنواره انار سیاب در شهرستان کوهدشت، اظهار داشت: امروز شاهد سومین برگزاری جشنواره انار سیاب در متمرکز ترین سایت تولید انار کشور بودیم که با حضور مقامات استانی، کارشناسان و باغداران برگزار شد که چنین جشنواره‌ها می تواند به معرفی این محصول موثر باشد و باعث انگیزه بیشتر باغداران شود.

وی افزود: با توجه به روش‌های تلفیقی و بیولوژیکی با مبارزه آفات به بویژه در رابطه کرم گلوگاه انار و کاهش آفات سوختگی و ارتقاء سطح کیفی و کمی محصول و در نتیجه کاهش ضایعات محصول امسال شاهد افزایش بیش از ۲۰ درصد تولید این محصول می باشیم.

شاهرخی با بیان اینکه این محصول دارای ظرفیت‌های خوبی جهت صادرات در بازارهای جهانی است، گفت: این محصول یکی از ظرفیت های مناسب جهت صادرات به بازارهای جهانی است که می طلبد با توسعه صنایع تبدیلی و تکمیلی و برندسازی این محصول می توان به اقتصاد و اشتغال استان کمک شود.

رئیس جهاد کشاورزی افزود: برای اولین بار، اولین محموله صادراتی انار منطقه سیاب ظرف هفته آینده برای بازاریابی و کسب بازارهای رقابتی به کشور روسیه ارسال خواهد شد.

وی بیان کرد: کل سطح باغات انار استان ۳۵۰۰ هکتار می باشد که از این میزان ۲۲۰۰ هکتار در شهرستان کوهدشت و ۱۲۰۰ هکتار آن به صورت یکجا و متمرکز در منطقه زیر تنگه سیاب وجود دارد.

رئیس سازمان جهاد کشاورزی لرستان گفت: متوسط عملکرد انار در باغات استان ۲۵ تن در هکتار است که در این منطقه سیاب متوسط عملکرد به ۳۵ تن در هکتار می رسد؛ در حالی باغداران نمونه ۱۲۵ تن در هکتار برداشت کرده اند.

شاهرخی در زمینه شناسنامه دار کردن باغات در استان گفت: در راستای سیاست های وزارت جهاد کشاورزی و صادرات محور کردن تولیدات باغی و همچنین به منظور دستیابی به آمار و اطلاعات دقیق و صحیح باغات استان در این طرح برای هر باغ یک کیو آر کد صادر می شود و بر اساس این کد کلیه مشخصات این محصول اعم از مشخصات تولید کننده و محصول برای مصرف کننده مشخص می شود.

رتبه نخست لرستان در تولید انار کشور

رئیس جهاد کشاورزی لرستان با اشاره به رتبه نخست استان در تولید انار کشور، گفت: صادرات محصولات کشاورزی نیازمند برند سازی است.

شاهرخی، اظهار داشت: بر اساس سامانه پهنه بندی، سطح زیر کشت انار در استان در سال ۱۴۰۰، سه هزار و ۱۴۰ هکتار و تولید ۶۵ هزار و ۷۰۰ تن بوده است که در سال ۱۴۰۲ به سه هزار و ۵۰۰ هکتار با تولید ۶۷ هزار و ۷۰۰ تن رسیده است.

وی افزود: از این میزان، در سال ۱۴۰۰ میزان سطح باغات انار در کوهدشت یک هزار و ۹۰۰ هکتار با تولید ۴۹ هزار تن بوده است که در سالجاری به ۲ هزار و ۲۰۰ هکتار و تولید ۵۵ هزار و ۷۰۰ تن رسیده است.

شاهرخی اظهار کرد: بیشترین سطح مجتمع انار کاری با حدود ۱۲۰۰ هکتار مربوط به منطقه سیاب کوهدشت است که بیشترین باغات متمرکز در کشور، انارستان سیاب است.

وی ادامه داد: میزان تولید انار امسال با توجه به بهبود شرایط اقلیمی، فعالیت‌های ترویجی، برنامه‌های تغذیه‌ای و مبارزه با آفات و بیماری‌های جهاد کشاورزی با حدود ۱۰ درصد افزایش نسبت به سال قبل به حدود ۷۰ هزار تن خواهد رسید.

رئیس سازمان جهاد کشاورزی استان افزود: بر اساس آخرین آمارنامه رسمی؛ لرستان در حوزه عملکرد واحد سطح «تولید» انار در کشور، رتبه اول را به خود اختصاص داده است و در حوزه سطح زیر کشت در جایگاه هشتم کشور قرار دارد.

شاهرخی عنوان کرد: میانگین کشوری تولید انار در هر هکتار ۱۹ تن است اما این در حالی است که میزان تولید انار در کوهدشت در هر هکتار بالغ بر ۲۵ تن است.

رئیس سازمان جهاد کشاورزی استان اظهار کرد: یکی از مهم‌ترین مواردی که در تولید محصولات بعد از امنیت غذایی مطرح می شود، سلامت غذایی که مورد توجه بسیار زیاد تمام کشورها است مخصوصاً کشورهایی که به عنوان وارد کننده محصول می‌باشند و اهمیت آن از لحاظ درآمدزایی برای کشورهای تولید کننده بسیار مهم می باشد.

وی عنوان کرد: یکی از زیر بخش‌های کشاورزی که دارای بیلان مثبت در صادرات است و ایجاد درآمد ارزی برای کشور دارد زیربخش باغبانی است که محصولات باغبانی شامل میوه‌جات، سبزی و سیفی جات گلخانه‌ای، قارچ و ... را شامل می شود.

رئیس سازمان جهاد کشاورزی لرستان گفت: با توجه به اهمیت و صادرات محور بودن محصولات باغی و گلخانه‌ای؛ باید معرفی محصولات را با هدف صادرات در دستور کار قرار دهیم، برای تحقق این امر نیازمند برندسازی و شناسنامه دار کردن محصولات هستیم

شاهرخی اظهار کرد: در طرح شناسنامه دار کردن باغات میوه و گلخانه ها به هر محصول یک کد و شناسه تعلق می گیرد که مشخصات آن محصول، نظیر تولید کننده و محل تولید کاملا مشخص و قابل شناسایی است و میزان سموم مصرفی و نوع آن، باقیمانده نیترات، باقیمانده یا وجود فلزات سنگین و یا آفات و بیماری‌ها در این شناسنامه خواهد آمد.

وی افزود: تکمیل زنجیره تولید تا فروش محصولات کشاورزی برای مصرف کننده داخلی و همچنین صادرات به خارج از کشور بسیار اهمیت دارد؛ در همین راستا ثبت اطلاعات محصولات باغی و واحدهای گلخانه تولیدی در سامانه "سانکا" و صدور کد شناسه می تواند در سلامت محصولات و روند تولید، تنظیم بازار داخلی و صادرات موثر و مهم باشد.

رئیس سازمان جهاد کشاورزی لرستان مزایای شناسنامه‌دار کردن باغات را پرداخت اعتبارات و تسهیلات بانکی، پذیرش در قوه قضاییه به عنوان وکالت، تأمین حامل‌های انرژی، اعمال انواع قوانین معافیت از مالیات‌ها، استفاده از تسهیلات بانکی یارانه‌دار سیستم‌های آبیاری، استفاده از کود و سموم یارانه‌ای، استفاده از مکانیزاسیون و ... عنوان کرد.

وی تصریح کرد: کار صدور این شناسنامه‌ها یا (QRcode) توسط اتاق اصناف کشاورزی در شهرستان‌ها صورت خواهد گرفت.

تأکید استاندار لرستان به برندسازی انار کوهدشت

استاندار لرستان به لزوم برندسازی و تجاری‌سازی انار کوهدشت تأکید کرد و گفت: کارگروهی برای بررسی مشکلات باغداران در منطقه سیاب تشکیل شود.

فرهاد زیویار امشب در جشنواره انار این شهرستان با اشاره به ظرفیت‌های لرستان در بخش کشاورزی، اظهار داشت: برگزاری جشنواره‌ها نشان‌دهنده آداب، فرهنگ و تاریخ هر سرزمین است و این جشنواره‌ها فرهنگ غنی این استان را به نمایش می گذارد.

وی با بیان اینکه کتیبه‌های کشف شده در لرستان بیانگر تمدن دیرینه این استان است، افزود: استفاده از ظرفیت‌ها و اولویت‌های لرستان به برنامه‌ریزی‌های کلان نیاز دارد.

استاندار لرستان با تأکید به خواص انار عنوان کرد: این میوه سرشار از خواص مادی و معنوی است، از چوب درخت تا پوست میوه و دانه و انار کاربرد زیادی دارد و پیامبر اکرم (ص) این میوه را ارشد میوه‌ها دانسته‌اند.

وی با اشاره به لزوم هماهنگی همه مسئولان برای استفاده از توانمندی‌های لرستان، بیان کرد: بخش‌های دولتی و خصوصی باید در حوزه‌های مختلف زیرساخت‌های مورد نیاز را برای توسعه این استان فراهم کنند.

زیویار با بیان اینکه ظرفیت انار در منطقه «تنگه سیاب» کوهدشت باید تقویت شود، گفت: زنجیره ارزش تولید انار در این شهرستان دارای حلقه‌های مفقوده زیادی است و ایجاد سردخانه‌ها و پایانه فروش می تواند به فروش هر چه بیشتر این محصول کمک کند.

استاندار لرستان با تأکید به لزوم برندسازی و تجاری‌سازی انار کوهدشت، ابراز کرد: این امر نیازمند برنامه‌ریزی و همکاری دستگاه‌های اجرایی در بخش بازاریابی و حمایت از باغداران است.

وی با اشاره به دعوت از سرمایه‌گذاران برای حضور در بخش کشاورزی لرستان، گفت: معاون هماهنگی امور اقتصادی این استان کارگروهی را با حضور کشاورزان برای بررسی مشکلات باغداران انار سیاب تشکیل دهد.

پرداخت ۴۰۰ میلیارد تسهیلات اشتغال و کارآفرینی در لرستان

مدیر صندوق کارآفرینی امید لرستان از پرداخت ۴۰۰ میلیارد تومان تسهیلات اشتغال و کارآفرینی از ابتدای دولت سیزدهم تاکنون خبر داد.

حسین بیرانوند در جشنواره انار در «تنگ سیاب» کوهدشت اظهار کرد: این گونه جشنواره‌ها تلاشی در راستای ایجاد انگیزه و ارتقای روحیه کارآفرینی است.

وی خاطرنشان کرد: جشنواره‌های ترویجی به تجمیع تجربه‌ها و برقراری ارتباط منجر شده، ضمن اینکه می‌توان با شناسایی این کسب و کارهای بومی گامی در راستای حل مشکلات آن‌ها برداشت.

مدیر صندوق کارآفرینی امید لرستان با تاکید بر توسعه ظرفیت‌های روستایی، تصریح کرد: از ابتدای دولت سیزدهم ۴۰۰ میلیارد تومان تسهیلات اشتغال و کارآفرینی به پنج هزار نفر پرداخت شده است.

بیرانوند بیان داشت: همچنین ۱۰۰ میلیارد تومان کمک‌های فنی و اعتباری در نظر گرفته شده که امید می‌رود با تخصیص آن کمک خوبی به کارآفرینان داشته باشیم.