نهضت شمال

هفته نامه اجتماعی ـ دینی ـ سیاسی شمال ایران

شنبه ۲۰ شهریور ۱۳۷۸ ـ ۳۰ جمادی الاول ۱۴۲۰ ـ ۱۱ سپتامبر ۱۹۹۹ ـ شماره ۹۵۶

۴ صفحه تکشماره ـ ۲۰۰ ریال

کتابخانه ملی جمهوری اسلامی ایران ۱۶ ۱۳

سفر مقام معظم رهبری به جنوب استان خراسان

در صفحه ۲

بخشهایی از سخنان استاندار مازندران در دومین جشنواره شهید رجائی در مازندران

برنامه‌های ارزشمند تولیدی صدا و سیمای مرکز مازندران در ایام مبارک میلاد حضرت زهرا (س) و یکصدمین سال میلاد حضرت امام رضوان‌الله تعالی و هفته دفاع مقدس

عملکرد و کشفیات ناحیه انتظامی مازندران و گلستان

برگرفته‌هایی از سخنان امام راحل (ره)

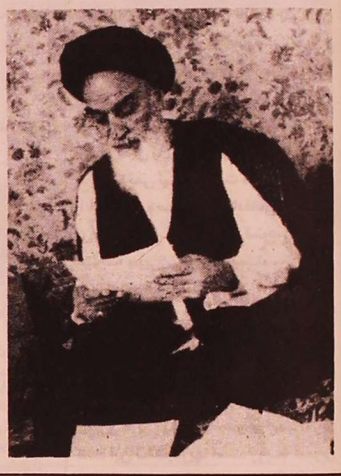

در گرامیداشت دهه فجر پیروزی انقلاب اسلامی

● این پیروزی معنوی و مادی مرهون اسلامی بودن انقلاب و مردمی بودن و توجه مردم به اسلام و تحول روحی عظیمی است که خداوند، در این ملت، معجزه‌آسا ایجاد فرمود.

● خدایا! تو بر ما منت نهادی و ما را در مثل ۲۲ بهمن بر دشمنان خودت پیروز کردی و دست این ملت مظلوم را گرفتی و از سراشیبی سقوط و جهنم هر عالم به قله بلند غایت خود رساندی.

● درود بر بیست و دوم بهمن یوم‌الله و بر آفرینندگان آن.

● برای هدف بزرگ و آرمانی اسلامی ـ الهی باید بهای سنگینی را پرداخت نماییم و شهدای گرانقدر را تقدیم کنیم و جهانخواران ما را راحت و آرام نخواهند گذاشت.

● ما امروز دورنمای صدور انقلاب اسلامی را در جهان مستضعفان و مظلومان بیش از پیش می‌بینیم و جنبشی که از طرف مستضعفان و مظلومان جهان علیه مستکبران و زورمندان شروع شده و درحال گسترش است، امیدبخش آتیه روشن است.

● ملت دلاور ایران چون سدی عظیم و صفی مرصوص در مقابل تبهکاران و تفاله‌های آنان ایستاده است.

● بحمدلله تعالی این مولود نوپای ابراهیمی (انقلاب اسلامی) محمدی صلی‌الله علیهما وآلهما به رشد و قدرت و شهرت خود ادامه داده و به پیش می‌رود.

● امید است آفتاب درخشان اسلام بر جهانیان نور افشاند و مقدمات ظهور منجی بشریت را فراهم آورد.

مقام معظم رهبری:

پیوند میان امام (ره) و امت یک پیوند عاطفی و ناگسستنی است

یکصدمین سال تولد حضرت امام خمینی (ره) و سال امام (ره) گرامی باد

حجت‌الاسلام والمسلمین سید محمد خاتمی رییس جمهوری منتخب مردم:

اندیشه امام خمینی (ره) چراغ راه همه ماست

برادر خدمتگذار و پرتلاش‌مان حاج آقا سید رمضان شجاعی مدیرکل صدا و سیمای مرکز مازندران در حال ایراد سخنرانی در نشست مدیران، سردبیران، خبرنگاران و اصحاب مطبوعات مازندران بمناسبت مراسم یکصدمین سال میلاد امام خمینی رضوان‌الله تعالی علیه ـ رهبر فقید و پرچمدار اسلام و انقلاب اسلامی ایران

نشست دوستانه و صمیمانه مدیرکل خدمتگزار و پرتلاش صداوسیما با اصحاب مطبوعات محلی استان مازندران

امروز برخی از افراد جامعه به کمک قلم بدستان بیمار در صدد استحاله سیاسی مردم و جدایی دین از سیاست هستند. آقای شجاعی مدیرکل صدا و سیما و رئیس کمیته ارتباطات و رسانه‌های ستاد برگزاری یکصدمین سال تولد امام خمینی (ره) با اعلام این مطلب در جمع خبرنگاران ارتباط جمعی افزود: تعیین امسال به عنوان سال امام از سوی مقام معظم رهبری بیانگر این مسئله است که حضرت امام متعلق به جهان اسلام است و تلاش برای معرفی ابعاد شخصیت آن بزرگوار وظیفه همگان است. وی خاطرنشان کرد ویژگیهای شخصیت بنیانگذار انقلاب اسلامی ایران هنوز برای طبقات مختلف مردم جامعه ناشناخته است و مسئولان و رسانه‌ها در این زمینه باید تلاش بیشتری کنند. رئیس کمیته ارتباطات و رسانه‌های ستاد برگزاری یکصدمین سال تولد امام(ره) با اشاره به اینکه امروز گروهی با حمایت استکبار جهانی سعی دارند حکومت دینی را زیر سئوال ببرندگفت: آنها با اصل ولایت فقیه و حکومت اسلامی مخالفند و هشیاری مردم و مسئولان برای

بقیه در صفحه ۴

دریچه خروجی سد هزار سنگر امل

پتانسیل آبی استان مازندران ۶/۹ دهم میلیارد مترمکعب است

ساری ـ نهضت شمال ـ مهدی رسولی

این مطلب را آقای مهندس طاهریان مدیرعامل شرکت بهره‌برداری و توزیع آب مازندران در جمع رسانه‌های گروهی استان مازندران اعلام داشت. وی همچنین گفت: مازندران با ۲۴ هزار کیلومتر مربع وسعت متوسط بارندگی ۸۰۰ میلیمتر با مجموع پتانسیل آبی ۶/۹ دهم میلیارد مترمکعب است و مازندران به عنوان یک استان قطب کشاورزی با ۲۳۰ هزار هکتار اراضی آبی که غلب آن برنجکاری می‌باشد محسوب می‌شود و بعد از انقلاب در حال حاضر ۱/۸ دهم میلیارد مترمکعب آب سطحی و ۹۰۰ میلیون مترمکعب از آبهای زیر زمینی استفاده میشود و ما ۷ سد مخزنی بدینصورت: سد بزرگ شهید رجائی در ساری ـ سد برنجستانک در قائم‌شهر ـ سد شیاده در بابل ـ سد لاستیکی در بابلسر ـ سد الیمالات در نور و سد صلاح‌الدین کلا در نوشهر داریم و سدهای انحرافی ما سد تجن در شهرستان ساری ـ سدهراز در آمل ـ سد چالوس در چالوس و سد سرد آبرود درچالوس می‌باشند و چند سد دیگر در دست مطالعه داریم آقای طاهریان در ادامه گفت: بحث طرح نوبتبندی آب مطرح و بترتیب اولویت در مناطق انجام شد و در حال حاضر با توجه به پیش‌بینی ۴۰ درصد خشکسالی شده با توجه به فعالیت‌های انجام شده و بارندگی‌ها در امسال این خشکسالی به ۱۰ درصد رسیده که جای خوشبختی می‌باشد و پرسنل شرکت آب در بازسازی سردهنه‌هائی که در سیل‌های اخیر در مازندران بوقوع پیوست کمکهای بسیار موثری را داشتند و در بخش ماشین‌آلات وکمک رسانی جمعاً ۱۳ هزار و ۲۴۰ ساعت مجموع خدمات ماشین‌آلات سنگینی بود که در بخش کشاورزی درجهت تأمین آب ودر بخش کمک رسانی به سیل این شرکت انجام داد. مدیرعامل شرکت بهره‌برداری و توزیع آب مازندران در پایان گفت: طرح معضل کم آبی با ایجاد سدهای مخزنی و شبکه‌های مدرن تا حدود زیادی و تا ۹۰ درصد حل خواهد شد و از پرت و هرز رفتن آب جلوگیری خواهد شد و در حال حاضر ما ۵۱۸ قطعه آب بندان در سطح استان مازندران داریم که ۱۵ هزار هکتار اراضی را تحت پوشش آبی قرار می‌دهد.

●●

سرمقاله

مهدی رسولی

روز جوانان و فردای بهتر

انتخاب چنین عنوانی (روز جوانان و فردای بهتر) برای یکی از روزهای هفته دولت با توجه به جوان بودن جمعیت ایران می‌تواند فرصت مناسبی را برای بررسی و شناسایی راهکارهایی به‌منظور رفع مشکلات قشر جوان جامعه فراهم آورد.

یکی از مهمترین مشکلات جوانان در حال حاضر مسئله (اشتغال) است. شکاف عمیق میان عرضه و تقاضای نیروی کار در سالهای اخیر موجب شده است تا هم اکنون حدود ۲/۵ میلیون نفر از جمعیت کشور که اغلب آنان را جوانان تشکیل می‌دهند با مشکل بیکاری دست و پنجه نرم کنند این در حالی است که طبق سرشماری نفوس سال ۱۳۷۵ حدود ۲۴ میلیون نفر یعنی قریب به ۴۰ درصد از جمعیت کل کشور را نوجوانان کمتر از ۱۵ سال تشکیل می‌دهند در واقع این گروه عظیم از جوانان به تدریج در سالهای آتی به جمع متقاضیان بازار کار افزوده می‌شوند و چنانچه چاره‌اندیشی اساسی به منظور ایجاد فضاهای شغلی نشود بحران بیکاری بسیار گسترده و فراگیر خواهد شد. دومین مشکل کنونی جوانان مسئله (ازدواج) است.

طبیعی است که با توجه به بالا بودن نرخ رشد جمعیت کشور در فاصله سالهای ۱۳۵۵ تا ۱۳۶۵ در سالهای اخیر و نیز در سالهای آینده تعداد جوانانی که به سن ازدواج نزدیک می‌شدند رشد فزاینده‌ای خواهند داشت این در حالی است که اغلب این جوانان علاوه بر معضل بیکاری برای تشکیل زندگی مستقل خود را با مشکلات تامین مسکن و هزینه‌های بالای ازدواج مواجه می‌بینند. همین امر موجب شده است تا در یک دهه گذشته سن ازدواج به شدت افزایش یابد بطوری که پیش‌بینی می‌شود با تداوم چنین شرایطی در سالهای آتی مشکلات مختلف اجتماعی برای نسل جوان کشور بوجود آید. علاوه بر همه این موارد بسیاری از جوانان کشور درحال حاضر برای تحصیل درمدارس و دانشگاهها نیز با مشکلات متعددی مواجه هستند هزینه بالای تحصیل، ساختار نامشخص نظام آموزشی در آموزش و پرورش و آموزش عالی و بیم از بیکاری بعد از تحصیلات از جمله عواملی است که همواره موانعی را در مقابل تحصیل جوانان کشور ایجاد کرده است. از اینرو امید می‌رود دولت آقای خاتمی که خوشبختانه در دوساله اخیر توجه خاصی را به جوانان داشته است تلاش لازم را برای رفع مشکلات آنان که سازندگان فردای ایران اسلامی هستند صورت دهند و در برنامه پنجساله سوم توسعه که هم اکنون در دست تهیه و تنظیم است جایگاه خاصی برای جوانان پیش‌بینی شود.

والسلام

مدیران برتر و نمونهٔ پست استان معرفی شدند

همزمان با آغاز هفته دولت، جلسه شورای اداری با حضور مدیرکل، معاونین و رؤسای ادارات تابعه در محل اداره کل پست تشکیل شد. در این جلسه مهری مدیرکل ضمن بزرگداشت هفته دولت و یاد شهیدان رجائی و باهنر شرح مبسوطی پیرامون مرتبت دولت اسلامیٰ و منزلت دولتمردان جمهوری اسلامی ایران بیان داشته و سپس عملکرد چهار ماهه مجموعه اداره کل مورد بررسی و تجزیه و تحلیل قرار گرفته و رهنمودهای لازم ارائه گردید.

در پایان جلسه ضمن قدردانی از کلیه همکاران یدا... امینی رئیس اداره باجه‌ها و دفترهای پستی ساری، محمدرضا براری، ناصر محمدی و عزت‌ا... اصغری رؤسای ادارات پست شهرستانهای بهشهر، بابل و نوشهر بعنوان مدیران برتر و نمونه پست استان هدایایی به همراه لوح تقدیر به این عزیزان اعطاء گردید.

تقدیر و تشکر

جناب آقای مهری مدیرکل محترم پُست مازندران

حضور گرم و صمیمی جنابعالی و همکارانتان را در مراسم درگذشت مرحوم دوشیزه ربابه احمدپور که باعث مزین شدن مجلس ما شده بود نهایت تشکر و قدردانی را می‌نمائیم.

از طرف هدایت نثاری و خانواده

سفر مقام معظم رهبری به جنوب استان خراسان

مردم شهرستان بیرجند و روستاهای اطراف آن در جنوب استان خراسان در انتظار سفر مقام معظم رهبری به این منطقه محروم بودند و حضرت آیت‌اله خامنه‌ای طبق برنامه قبلی سفر خود را به نواحی جنوبی استان خراسان آغاز کردند.

انتخاب جنوب خراسان برای این سفر خود نشانه‌ای از توجه مسئولان و به ویژه رهبر معظم انقلاب به دور افتاده‌ترین و محروم‌ترین نقاط کشور و عزه همیشگی برای دیدار با مردم در شهرها و روستاهایی است که از نظر تاریخی همواره از محرومیتهای اقتصادی و فرهنگی بسر برده‌اند.

مروری به سفرهای پیشین مقام معظم رهبری به استانهای مختلف نیز نشان می‌دهد که ایشان همواره سفر به مناطق مرزی عشایری و نواحی دور از دسترس و محروم از امکانات مطلوب ارتباطی را در اولویت قرار می‌دهند. بدیهی است که سفر به این نواحی پیام‌های خاص و مهمی را دربردارد.

انقلاب اسلامی بعنوان منادی عدالت اجتماعی و برابری اقتصادی و فرهنگی نگرش خاصی به مناطق محروم دارد، یکی از نمادهای این توجه سفر مسئولان و بلندپایه‌گان کشور به مناطق دور افتاده است بنابراین آنچه در طی این سفرها انتظار می‌رود تلاش برای تغییرات زیربنایی در امور مختلف منطقه و ارائه تصویر واقعی از وضع زندگی مردم برای مسئولان اجرایی کشور است.

البته گذشته از جنبه‌های اقتصادی، سفر مسئولان به استانهای مختلف و ارتباط نزدیک مسئولان با مردم نیز در تحکیم پیوندها تاثیر به سزایی دارد، زیرا این‌گونه پیوندها و دیدارهای ساده و بدون تشریفات مردم شهرها و روستاها با رهبر خود در واقع سرچشمه قدرت و شوکت انقلاب اسلامی و رمز پایداری نظام اسلامی را آشکار می‌سازد و نشان می‌دهد که این انقلاب قدرت و پایداری خود را مدیون همدلی مردم و مسئولان و توجه به نیاز قشرهای مختلف جامعه و فراهم آوردن امکانات رشد و تعالی آنان است.

بخشهایی از سخنان استاندار مازندران در دومین جشنواره شهید رجائی در استان مازندران

در گذشته بیشترین اهتمام دولتها به منابع زیرزمینی، معادن و امکانات مادی بوده است به همین جهت لشکرکشی‌ها، رفت و آمدها و به سلطه در آوردن دولتهای کوچک، برای دسترسی به منابع انرژی و طبیعی در جهان توسط دول بزرگ صورت می‌گرفت. حضور آنان در خلیج فارس برای دستیابی به انرژی ارزان منطقه است اما امروز نیروی انسانی بعنوان منابع مهمتر و برتر نقش آفرین شده است نمونه کشورهائی که با داشتن نیروی انسانی ورزیده، مبتکر خلاق بدون داشتن منابع انرژی و مواد خام در ردیف پیشرفته‌ترین کشورهای جهان قرار دارند و برعکس کسانی که در دریایی از سرمایه زیرزمینی خودغرق‌اند اما محتاج لقمه‌ای نان هستند و در فقر و فلاکت زندگی می‌کنند.

وی آنگاه به مشکلات عدیده دولت در دو سال گذشته اشاره کرده و گفت: از نگاه اقتصادی کاهش جدی قیمت نفت از اواخر سال ۷۶ و در طول سال ۷۷ که متوسط قیمت به ۱۰/۵ دلار رسید، کشور را دچار وضعیت بسیار نامطلوب از لحاظ درآمد ارزی کرد و این در شرایطی بود که برخی بدهی‌های ما سر رسید شده بود و می‌بایست دولت جدید آنرا پرداخت کند و به تعبیری دیگر مدام صورت کسر ر.ه به کاهش و مخرج کسر رو به افزایش بود اما از لحاظ سیاسی دولت در بعد داخلی و خارجی مشکلات طاقت فرسایی را تحمل کرد. علیرغم سیاست تنش‌زدائی به منظور معرفی بهتر فرهنگ ملی - مذهبی و جلب مشارکت بیشتر دولتی وکاستن هزینه‌های غیرمعقول که صرفاً بخاطر روابط سیاسی به جامعه ما تحمیل می‌شد در داخل بعضی از حرکتها و رفتارها را مشاهده می‌کنیم که متاسفانه در جهت خنثی کردن فعالیت‌های دولت تلقی می‌گردد، نمونه آن قتلهای محفلی و مشکوک، برخورد با جهانگردان خارجی و حادثه کوی دانشگاه و اتفاقاتی از این دست هزینه‌های زیادی را به کشور تحمیل می‌کند و دولتها در تعیین سطح ارتباط با ایران به همه این مسائل توجه می‌کنند یک اتفاق کوچک، یک اقدام غیرمنطقی و غیر معقول و حساب نشده در داخل می‌تواند در روابط خارجی تاثیر جدی بگذارد و نقش ما به عنوان نیروی انسانی در اختیار دولت و ایفای رسالت خطیر بیش از پیش تعیین کننده خواهد بود هر چه سنگ اندازیها و کارشکنی‌ها جدی‌تر باشد مسئولیت ما جدی‌تر است و باید بیشتر کار و تلاش کنیم زیرا مهمترین منابع در اختیار دولت من و شما هستیم که دولت قادر خواهد بود به اتکاء ما سیاستهای خود را پیاده کند. اگر قرار باشد ما به مسئولت خود عمل نکنیم. دلسوزی نداشته باشیم، پشتکار نداشته باشیم، مایوس و دلسرد باشیم، عقب نشینی بکنیم و پس بزنیم قطعاً دولت به تنهائی نمی‌تواند کاری بکند.

وی در ادامه به عوامل حرکتی در مجموعه نیروی انسانی اشاره کرد و گفت: مهمترین عامل حرکت در مجموعه نیروی انسانی، همانا وجدان کاری است. انسان ماشین نیست که کوک شود، یا سوخت یا برق بصورت اتوماتیک راه بیافتد و از آن توقع داشته باشند که کار کند و خطا نکند، ما باید احساس دین کنیم به هزاران هزار شهیدی که تمام زندگی خود را دادند تا ما امروز در یک پستی کار کنیم آن بسیجی، سپاهی، ارتشی، جهادی برای پست و مقام وگروه و پایه و مزایا و مسکن جان خود را نداد و از کسی دستور نگرفت که همه هستی خود را فدا کند. جان انسان با هیچ چیز قابل معاوضه نیست لذا همانگونه که آنان با اخلاص و ایثار و از خود گذشتگی برای حفظ میهن اسلامی جان باختند ما نیز باید با غیرت و وجدان کاری برای آینده خود و فرزندانمان و فردای بهتر برای ایران اسلامی تلاش مضاعف داشته باشیم و نقص‌ها و کمبودها و مشکلات نباید مانع انجام مسئولیت‌ها باشد.

آنگاه استاندار مازندران به پایین بودن قدرت خرید مردم و کارکنان دولت اشاره کرد و گفت: وقتی نرخ رشد صورت و مخرج کسر برابر نباشد بلکه رشد مخرج بیش از صورت باشد و این روند نیز رو به افزایش و تزاید باشد نتیجه قهری آن کاهش قدرت خرید من و شماست آیا فکر می‌کنید دولت با چاپ اسکناس می‌تواند مشکل را حل کند و اصلاً معقول است و اگر رفع مشکل به این سادگی بود دولت این کار را نمی‌کرد؟ پایین بودن خرید من و شما بدلیل پایین بودن توان اقتصادی کشور است لذا مهمترین عامل کار در نیروی انسانی وجدان کاری است.

وی در ادامه با انتقاد از عدم مسئولیت‌پذیری بعضی از مدیران خاطر نشان ساخت: متاسفانه یک آفتی که امروز مجموعه نظام اداری از آن رنج می‌برد اینست که هیچ کس حاضر نیست مسئولیت پذیر باشد و بین افراد تحت سرپرستی خود، بین کارمند وظیفه شناس و وظیفه‌نشناس فرقی قائل شود به تعبیری عامیانه در مجموعه اداری ما دوغ و دوشاب یکسان است هرگونه پرداخت مزایا و اضافه‌کار را براساس کار نمی‌دهیم فوراً دستور میدهیم آنرا به سویه تقسیم کنند. در ارزشیابی کارکنان حاضر نیستیم یک ارزیابی واقعی و دقیقی داشته باشیم همینطوری فقط نمره میدهیم علت اصلی آنست که معیار نداریم و خودمان نمی‌توانیم کارمان را بدرستی انجام دهیم یعنی از خودمان می‌ترسیم! مدیران باید از ابزاری که در دست دارند برای تقویت وجدان کاری و انگیزه کاری استفاده کنند.

نکته دیگری که باید به مدیران عرض کنم وظیفه ما در مقابل مردم است. در شرایطی که مردم فشارهای فراوانی را بر دوش خود تحمل می‌کنند ما در برخورد با آنان نباید باری بر بار آنها اضافه کنیم بلکه با رفتار مناسب خود آلام مردم و مشکلات آنان را کاهش دهیم و التیام بخش زخمهای آنان باشیم و این مستلزم آنست که اولاً خودمان اینگونه باشیم ثانیاً نظارت کنیم که زیر مجموعه‌های ما رفتار مطلوب و مناسبی با مردم داشته باشند. امیدوارم ما مجموعه دولت بتوانیم همانگونه که جناب آقای خاتمی به عنوان رئیس دولت روز به روز با برخورد صمیمی و صادقانه و مستقیم با مردم به محبوبیتش افزوده می‌گردد و باعث شده که مردم مشکلات کشور را درک کنند ما هم بتوانیم به عنوان زیر مجموعه دولت همسو با ایشان خدمت کنیم تا مردم ما را یک نمونه کوچکی از خاتمی بدانند، رفتار ما نمونه کوچکی از رفتار خاتمی باشد مخصوصاً در شرایطی که ما تاکید داریم مردم ما بیشتر در صحنه بوده و بیشتر مشارکت داشته باشند.

دانش آموزان ممتاز

حسین شمشمانی
دانش‌آموز کلاس اول ابتدائی دبستان غیرانتفاعی حضرت امیر(ع) ساری با معدل ۲۰ شاگرد ممتاز شناخته شد از مدیریت محترم دبستان آقای یوسفی نهایت تشکر را داریم.

مریم باباکیاپی
دانش آموز کلاس اول راهنمایی مدرسه دخترانه ارشاد الف با معدل ۱۸/۱۵ شاگرد خوب شناخته شد.

رضوانه اسدالله‌زاده کناری
دانش‌آموز ترم ۲ آموزشگاه الزهرا(س) ساری با معدل ۱۷/۹۵ شاگرد خوب شناخته شد

اطلاعیه

منشأ حرکت ما متکی بر شخصیت حضرت امام خمینی (ره) در جامعه است

مقام معظم رهبری

سال ۷۸ که بمناسبت یکصدمین سال تولد حضرت امام (ره) از سوی رهبر معظم انقلاب به عنوان سال امام خمینی (ره) نامگذاری شده است فرصت مغتنمی است تا در شناخت هرچه بیشتر اندیشه، مبانی و تحقق آرمانهای تابناک آن حضرت اهتمام و تلاش شود.

به همین منظور کمیته ارتباطات و رسانه‌های ستاد گرامیداشت سال امام(ره) جهت غنی‌سازی برنامه‌های ستاد از مردم ولایتمدار و عاشق امام در استان بویژه از محققان - نویسندگان - هنرمندان و جوانان برومند استان درخواست می‌نماید هرگونه مقالات و آثار فرهنگی و هنری و ... خود را پیرامون حضرت امام بمنظور برنامه‌سازی در صدا و سیما و همچنین درج در مطبوعات به آدرس: ساری - میدان امام خیابان جام م صدا و سیمای مرکز مازندران روابط عمومی ارسال دارند.

بدیهی است نکات زیر در نوشتن مقالات الزامی است:

۱- مقالات ارسالی صرفاً پیرامون حضرت امام(ره) باشد.

۲- مقالات نوشته شده حداکثر در ۴ صفحه و با خط خوانا و تا تاریخ ۷۸/۶/۲۰ به آدرس فوق ارسال شود.

۳- نشانی کامل محل سکونت و محل کار ارسال کننده مقالات و تلفن ذکر شود.

به آثار برگزیده شده جوائز نفیسی اهداء خواهد شد.

کمیته ارتباطات و رسانه‌های گرامیداشت یکصدمین سال تولد حضرت امام (ره) مازندران

جلسه شورای پشتیبانی نهضت سواد آموزی شهرستان ساری تشکیل گردید

ساری - نهضت شمال - مهدی رسولی

در این جلسه معاون فرماندار ساری و اعضای شورای پشتیبانی فوق پیرامون روز جهانی مبارزه با بیسوادی که ۱۷ شهریور می‌باشد به بحث وگفتگو پرداختند و ابتدا حاج آقا بهرامی ریاست نهضت سوادآموزی شهرستان ساری گفت: با توجه به این موضوع که از مهرماه کار نیمه دوم فعالیت ثبت نام نهضت سوادآموزی شروع خواهد شد ما مشکلاتی داریم از جمله جذب سوادآموز - فضا و مکان آموزشی - مسئله اجاره بها وکلاس و انشاءالله بتوانیم با همکاری و رهنمودهای اعضای شورای نهضت سوادآموزی شهرستان ساری حل نمائیم و همچنین معضل بیسوادی را از جامعه برداریم و جامعهٔ خودمان را بیه یک جامعه ناب و پربار و عاری از بیسواد برسانیم. سپس آقای اردشیری معاونت فرماندار ساری یاد و خاطره شهیدان ۱۷ شهریور را گرامی داشتند و گفتند همچنین که ۱۷ شهریور روز جهانی مبارزه با بیسوادی هست همگی ما بیاری هم بتوانیم در رفع مشکل بیسوادی در کشورمان تلاش کنیم تا این مشکل در میهن عزیز اسلامیمان رفع شود.

سپس حاج آقا بابائی ریاست آموزش و پرورش ناحیه ۱ ساری پیرامون کمک به نهضت سوادآموزی گفتند: ما یک بخشنامه کلی را به مدارس دادیم که همکاری‌های لازم را با نهضت سوادآموزی داشته باشند و آقای بابائی همچنین اعلام داشت: ما باید ریشه‌یابی کنیم که مشکلات و علل جذب سوادآموزان چیست و راههایی را پیش‌بینی کنیم جهت رفع این مشکل و برای جذب آموزشیاران غیر حضوری کردن مسئله کلاسهای نهضت سوادآموزی هست و این کلاسها را می‌توان با راهنمایی معلمین حل کرد و برای آموزشیاران باید آنان را تشویق تا با دلگرمی ورود به کار نهضت سوادآموزی و در جذب و بحث سوادآموزی داریم و این پیشنهادات اعضای محترم شورای پشتیبانی در این جلسات مصوبه شود و با توجه به انتخابات شورای اسلامی در روستاها ما می‌توانیم با کمک و همیاری شورای اسلامی که در روستاها از افراد بسیار خوب و متعهد انتخاب شدند در روستاها شورای سوادآموزی تشکیل شود و مردم را توجه کنند که سواد بیاموزند هم در جذب و نگهداری مشکل حل خواهد شد. سپس آقای امیری معاون آموزش و پرورش ناحیه ۲ ساری گفت: اگر نهضت سوادآموزی کمک و تشویق سوادآموزی یکی از مسائل بسیار مهم می‌باشد و با تشکیل این سطح ابتدائی آنان را با راهنمایی آنان خارج از ساعات تدریس‌شان جهت سوادآموزی عزیزان بیسواد به کلاسهای نهضت سوادآموزی رفته و تدریس نمایند.

سپس آقای رئیسیان معاون آموزش و نیروی انسانی نهضت سوادآموزی استان مازندران اعلام داشت: توسط نهضت سوادآموزی آموزش پایه - راههای پی‌گیری و رساندن نوآموزان به خودآموزی خواهیم توانست بسیاری از مشکلات بیسوادی را حل نمائیم.

در پایان حاج آقا مؤمنی ریاست نهضت سوادآموزی استان مازندران گفت: مسلمانان همیشه در مسائل علمی و صنعتی پیشگام بودند و در حال حاضر چه شده است که مسلمانان در این زمینه‌ها عقب‌نشینی کردند در حال حاضر در جهان ما حدود ۱ میلیارد بیسواد داریم و ۷۵۰ میلیون بیسواد در کشورهای اسلامی هستند ۷۷۹ واژه علم را ما در قرآن می‌بینیم و در زمانهای مختلف مسلمانان در جهان پیشگامان جامعه بودند و حتی از اروپائیان پیشی گرفتند و یکی از مسائل مهم اینکه سوادآموزی باید در جامعه پایه و اساس و محور باشد چرا اگر بیسواد در جامعه زیاد باشند ضربه بر پیکر جوامع خواهد خورد و این مسئله یکی از معضلات می‌باشد و تشکیل شورای پشتیبانی سوادآموزی یکی از مسائل بسیار مهم می‌باشد و با تشکیل این شوراها امکان زدودن بیسوادی در جامعه خواهد بود.

در آخرین روز هفته دولت دو طرح بزرگ تحقیقاتی در دانشگاه مازندران به بهره‌برداری رسید

در آخرین روز هفته دولت و در سالروز شهادت شهیدان رجایی و باهنر، طی مراسمی با حضور دکتر سیدخلاق میرنیا رئیس دانشگاه مازندران، دکتر ثبوتی رئیس انجمن فیزیک ایران، سید احمد میری فرماندار بابلسر، جمعی از اعضای هیات علمی، دانشجویان و پژوهشگران شرکت کننده در کنفرانس فیزیک کشور رصدخانه دانشگاه افتتاح شد و همچنین شبکه اینترنت دانشگاه به بهره‌برداری رسید.

براساس این گزارش برای ساخت و راه‌اندازی رصدخانه دانشگاه که مورد استفاده محققان و دانشجویان تحصیلات تکمیلی، اخترشناسان واقع می‌شود بیش از ۲۳۰ میلیون ریال هزینه گردیده است. همچنین با اعتباری بالغ بر چهار صد میلیون ریال شبکه اطلاع‌رسانی (اینترنت) در این دانشگاه به بهره‌برداری رسید و این دانشگاه به شبکه جهانی پیوست.

با افتتاح این شبکه محققان، استادان و دانشجویان می‌توانند از تازه‌های علوم به راحتی اطلاعات کسب نمایند.

به‌گفته دکتر بابائیان معاون پژوهشی دانشگاه مازندران با راه‌اندازی این پروژه تحقیقاتی امکان مناسبی برای اعضای هیات علمی دانشگاه و محققان پدید آمده است تا از تازه‌های مهم علمی جهان با خبر شوند. وی توسعه شبکه جهانی اینترنت برای پوشش تمامی مراکز آموزشی و تحقیقاتی استان، را از برنامه‌های آینده این معاونت دانست.

دکتر بابائیان در ادامه افزود: دانشگاه مازندران در بستر رشد و توسعه فعالیتهای پژوهشی قرار گرفته است و با ارائه راهبردهایی جدید در امر اصلاح ساختار فعالیتهای پژوهشی در خصوص عرصه ارتباط با صنایع تلاش بیشتری توسط محققان دانشگاه پدید آمده است.

روابط عمومی‌ها

اگر به روابط عمومی به عنوان پایگاه اطلاع‌رسانی، آگاهی بخشی و همسو و هم‌جهت کنندهٔ دلها بنگریم، می‌توانیم آنرا به ترتیبی که در گزارش یکی از دست‌اندرکاران انجمن روابط عمومی در کشور آمده توصیف کنیم:

«روابط عمومی در ذات خود شکنندهٔ خشکیها و زمختیها است و چون شبنم بهاری بخشندهٔ طراوت و تازگی به رشته‌های همبستگی و هم آوایی انسانها است.

روابط عمومی منافی جهل، بی‌خبری، ریاکاری و فریبکاری و مدافع و منادی حریت و کرامت انسانی است. روابط عمومی شبهه‌ساز نیست. بل شبهه‌زدا است.

روابط عمومی اگر چه اندوهی از مضایق روزگار دلش را بیازارد، بر چهرهٔ نجیبانه خود پذیرای اخمی نیست. دست مخاطبان خویش را می‌فشارد و صمیمانه و صادقانه با آنها گفتگو می‌کند. یعنی می‌گوید و می‌شنود. رازداری و مصلحت جویی بی‌مورد را مستمسکی برای عدم ایفای نقش خود در تبادل آرا و اندیشه‌ها نمی‌سازد. جهل و بی‌خبری و ابهام و سوءتفاهم و بی‌اعتمادی موریانه‌وار و موذیانه صفت رشته‌های الفت و پیوستگی جوامع را می‌خورد و نابود می‌سازد و چه غبطه برانگیز است رسالت خطیری که بر عهدهٔ روابط عمومی است که زایل کنندهٔ این ناهنجاریها است. روابط عمومی جلوه‌هایی از دانش، هنر و اخلاق است و لذا برخوردار از قداست، و پیداست که متقبلان، متعهدان و متکلفان این ارزشها مجریان و مسئوولان واحدهای روابط عمومی بدون تعارف و به راستی معزز و ارزشمندند».

روابط عمومی شرکت توزیع نیروی برق استان مازندران

انتصابات در صدا و سیمای مرکز مازندران

طی احکامی از سوی مدیرکل مرکز مازندران سیدرمضان شجاعی معاونین و مدیران واحدهای مختلف صدا و سیمای مرکز مازندران معرفی شدند که به شرح ذیل می‌باشند.

آقای سیدباقر پیشنمازی به سمت قائم‌مقام مدیرکل مرکز

آقای عباس اصغرنژاد به سمت معاون اداری و مالی مرکز

آقای رضا... شیرزاد به سمت معاون سیمای مرکز

آقای بهرام حمیدی به سمت مدیر اطلاعات و اخبار مرکز

آقای محمدعلی شعبانی به سمت مدیر امور اداری

آقای سیدعلی حجازی به سمت معاون صدای مرکز مازندران منصوب گردیده‌اند

صدا و سیما این دانشگاه عمومی با توجه به رسالت خطیر که در جامعه اسلامی بر عهده دارد و نقش حساس و موثری که در سازندگی جامعه ایفا می‌نماید.

انتظار می‌رود این تحول سر منشا خیرات و برکات بوده و این عزیزان بتوانند زمینه‌های رشد و تعالی در همه ابعاد اعتقادی، سیاسی، فرهنگی، اقتصادی، و اجتماعی را فراهم سازند، روابط عمومی مرکز مازندران آرزوی موفقیت روزافزون را برای این عزیزان از خداوند منان مسئلت می‌نماید.

نهضت شمال نیز این حسن انتصابات بجا و شایسته را به مقام مدیریت کل صدا و سیمای مرکز مازندران حاج آقای شجاعی و مدیران و مسئولین تعیین شده تبریک گفته و برای همه مدیران و مسئولین در سمت جدید از خداوند قادر منان خدمتگذاری در راه خدمت به اسلام و انقلاب و مردم را صمیمانه آرزو می‌نماید.

سپاسگزاری

بدینوسیله ازکلیه سرورانی که در مراسم تشییع، تدفین، سوم و هفتم و چهلم پدر عزیزم مرحوم مغفور «قربان سلمانی ساروی» شرکت و یا با ارسال پیام با اینجانب ابراز همدردی نموده‌اند صمیمانه سپاسگزاری و تشکر می‌نمایم.

اداره روابط عمومی استانداری مازندران

حسن سلمانی ساروی

نهضت شمال آگهی پذیرد
تلفنی ۳۰۹۰۱

عملکرد و کشفیات ناحیه انتظامی مازندران و گلستان

۱ـ مامورین مبارزه با مواد مخدر منطقه انتظامی میندوشت در چندین مرحله بازرسی موفق شدند مقدار ۲۶/۶۷۰ کیلوگرم مواد مخدر از سوداگران مرگ که اکثراً بصورت انباری حمل می‌کردند کشف و در این رابطه دستگیری تعداد بیش از ۲۵ نفر از قاچاقچیان یکدستگاه وانت پیکان و یکدستگاه موتورسیکلت هوندا را توقیف نمایند.

۲ـ مامورین مبارزه با مواد مخدر ناحیه انتظامی مازندران در یک اقدام ضربتی موفق شدند مقدار ۷/۵۰۰ کیلوگرم حشیش را از شخصی در شهرستان ساری کشف و متهم را دستگیر نمایند.

۳ـ مامورین مبارزه با مواد مخدر منطقه انتظامی گنبد در ۵ مرحله عملیات و نفوذ در یک باند قاچاق و در یک اقدام مناسب موفق شدند مقدار ۹/۸۵۰ کیلوگرم تریاک و ۱۳۵ گرم هروئین را از سوداگران مرگ کشف و در این رابطه تعداد ۱۳ نفر قاچاقچی دستگیر و مبلغ ۲۹ هزار تومان وجه نقد و یکدستگاه موتورسیکلت یکدستگاه ویدئو و ۲۲ حلقه نوار مبتذل توقیف گردید ضمناً مقداری از موادمخدر بصورت انباری حمل می‌شد.

۴ـ مامورین مبارزه با موادمخدر منطقه انتظامی گرگان در ۵ مرحله بازرسی موفق شدند مقدار ۱۲/۴۰۴ کیلوگرم تریاک و ۲/۳۸۰ کیلوگرم هروئین را از توزیع کنندگان مواد مخدر کشف و در این رابطه ضمن دستگیری چند نفر قاچاقچی مبلغ دوميليون ريال وجه نقد به انضمام دو دستگاه موتورسیکلت و یکدستگاه دوچرخه را توقیف نمایند. ضمناً سوداگران مرگ مقداری از مواد مخدر را در پوشش پنبی از ۹ طاقه از انواع پارچه‌های چادری و پیراهنی جاسازی نموده بودند.

۵ـ مامورین مبارز با موادمخدر منطقه انتظامی آمل در یک مرحله موفق شدند مقدار ۴/۶۰۰ کیلوگرم گراس و ۱۱۵ گرم تریاک را از یکنفر قاچاقچی کشف و متهم را دستگیر نمایند.

۶ـ مامورین مبارزه با موادمخدر منطقه انتظامی بابل درچهار مرحله موفق شدند مقدار ۶/۱۷۲ کیلوگرم موادمخدر از قاچاقچیان کشف و متهمین را دستگیرنمایند.

۷ـ مامورین مبارزه با موادمخدر حوزه مستقل محمودآباد در ۲ مرحله موفق شدند مقدار ۱/۱۰۰ کیلوگرم تریاک و ۶۵ گرم گراس از قاچاقچیان کشف و متهمین را دستگر نمودند.

۸ـ مامورین مبارزه با مواد مخدر منطقه انتظامی تنکابن در ۲ مرحله موفق شدند مقدار ۱۶/۸۰۰ کیلوگرم تریاک و ۲۰ گرم سوخته از قاچاقچیان کشف و متهمین را دستگیرنمایند در این رابطه یکدستگاه خودرو پژو نیز توقیف گردید.

۹ـ مامورین مبارزه با مواد مخدر منطقه انتظامی علی‌آباد از چند نفر قاچاقچی مقدار ۳۲۶۰ کیلوگرم تریاک کشف نمودند.

۱۰ـ مامورین مبارزه با موادمخدر منطقه انتظامی قائم‌شهر در یک مرحله از فردی که مقدار ۱/۳۰۰ کیلوگرم تریاک را در پشت بام منزل مخفی کرده بود کشف و متهم را دستگیر نمودند.

۱۱ـ مامورین مبارزه با موادمخدر منطقه انتظامی نوشهر در ۲ مرحله موفق شدند مقدار ۷/۲۵۰ کیلوگرم حشیش از قاچاقچیان و سوداگران مرگ کشف نمایند.

دستگیری قاتل

لذری بنام سیف محمد شیرزائی اهل و ساکن پیرواش سفلی از حوزه استحفاظی شهرستان گرگان به پاسگاه مراجعه و اظهار داشته ۳ تن ازفرزندانش در داخل زمین کشاورزی با همدیگر درگیر و با کارد و چاقو به جان هم افتادند که بلافاصله مامورین پاسگاه به محل عزیمت پس از جستجو یکی از مقتولین بنام مجید شیرزائی ۲۱ ساله که ظاهراً با ضربات شئی تیز به قتل رسیده بود مشاهده و احدی دیگر بنام حمید شیرزائی که از ناحیه پشت و آرنج دست راست مجروح شده بود را به بیمارستان منتقل و قاتل بنام جلیل شیرزائی ۲۶ ساله دستگیر که به قتل اعتراف نموده است. علت درگیری اختلاف خانوادگی عنوان گردید.

کشفیات مدیریت مبارزه با قاچاق کالای ناحیه انتظامی مازندران

فیلم ویدئوئی مبتذل ۳۰۱ حلقه ـ نوار کاست مبتذل ۳۱۷ حلقه ـ عکس مستهجن ۲۳۱ قطعه ـ سیگارت خارجی ۱۰۷۱۷ پاکت و ۳۰۰۰۰ نخ ـ دیسکت ۵۴ عدد ـ ماهواره ۱۱ دستگاه ـ ورق پاسور ۳۸ دست ـ ویدئو ۶ دستگاه ـ سموم کشاورزی ۴۷۷ کیلوگرم ـ گندم ۲۷۴۰ کیلوگرم ـ آدامس خارجی ۳۶۸ عدد ـ چکمهای جملی ۱۵ فقره (سیه چک) ـ دروبین چشمی ۲ دستگاه ـ اسلحه شکاری و بادی ۵ قبضه ـ شیره با رایحه مخصوص عطریات ۱۲۰۰ کیلوگرم ـ ظروف کریستال ۳۰ قلم ـ شیرخشک ۳۳ قوطی ـ دستگاه گنجایاب یک دستگاه ـ سرنگ در انواع مختلف ۴۰۵ عدد ـ بتادین و ساولن ۲ لیتری ۵۱ عدد ـ چلم وگیاه جنگلی ۴۰۰ دسته ـ پارچه‌های چادری و پیراهنی خارجی ۱۹ طاقه و ۱۲۷ یارد و ۳۷۸ متر ـ جوراب ۱۴۷ عدد ـ ادکلن ۷۸ عدد ـ چراغ لیزری ۷ عدد ـ چوب ۷۲ اصله ـ آرد ۱۶۰۰ کیلوگرم

۱ـ به آگاهی برساند از سوی ناحیه انتظامی مازندران چند دوره اردوی فرهنگی ـ تربیتی برای فرزندان پرسنل نیروی انتظامی مازندران در مقاطع راهنمائی و دبیرستان در نظر گرفته شده که اولین دورهٔ آن با حضور تعداد ۱۳۰ نفر در هفته پایانی مردادماه سالجاری در اردوگاه میرزاکوچک خان جنگلی شهرستان رامسر برگزار گردید که شرکت‌کنندگان دراین اردو ضمن شرکت در کلاسهای فرهنگی ـ تربیتی و آموزشی و مسابقات ورزشی از مکانهای سیاحتی و تفریحی غرب استان بازدید نمودند.

۲ـ بمناسبت سالروز ورود آزادگان عزیز به میهن اسلامی و گرامیداشت هفته آزادگان مراسمی با حضور آزادگان سرافراز نیروی انتظامی مازندران در حسینیه آیت‌ا... خامنه‌ای این ناحیه برگزار گردید در این مراسم سردار طلائی فرماندهی محترم ناحیه انتظامی مازندران طی سخنانی پیرامون ۸ سال دفاع مقدس از جانفشانیها ـ استقامت، پایداری، و ایثار آزادگان عزیز تجلیل نمودند در این مراسم هدایائی به آزادگان سرافراز اعطاء گردیدهم چنین مقرر گردید جهت ارج نهادن به زحمات و ایثارگریهای آزادگان سرافراز نیروی انتظامی مازندران سفر زیارتی مشهد مقدس برای آنان منظور شود تا به اتفاق خانواده‌هایشان به مشهد مقدس اعزام شوند.

۳ـ در پی وقوع سیل ویرانگر در شرق مازندران خصوصاً شهرستان نکاء پرسنل جان برکف و خدوم نیروی انتظامی مازندران ضمن حضور در مناطق سیل‌زده از همان ساعات اولیه وقوع سیل و تلاش در جهت امدادرسانی به سیل زگان و آسیب‌دیدگان مبلغ ۷۷۶۸۵۰۰ ریال کمک نقدی خود را نیز تقدیم سیل‌زگان نمودند هم چنین پرسنل بعضی از مناطق انتظامی تابعه یک روز حقوق خود را به این امر اختصاص دادند از آنجائی که از خدمات زحمات و تلاشهای بی‌شائبه و گسترده پرسنل زحمتکش نیروی انتظامی مازندران در امدادرسانی و کمک به آسیب‌دیدگان از سیل شهرستان نکاء در رسانه‌های گروهی یادی نگردید لذا شایسته است با عنایت به گسترده‌گی تلاشهای فوق‌الذکر بطریق مقتضی از زحمات و خدمات پرسنل نیروی انتظامی مازندران در رسانه‌های گروهی تقدیر و تشکر بعمل بیاید.

روابط عمومی عقیدتی ـ سیاسی ناحیه انتظامی مازندران

المپیک پیوند اعضاء ۱۹۹۹ بوداپست

دوازدهمین دوره بازیهای جهانی پیوند اعضاء از ۱۲ تا ۲۲ شهریور در ۱۵ رشته ورزشی در بوداپست مجارستان برگزار می‌گردد که از جمهوری اسلامی ایران نفرات زیر از طریق حوزه معاونت فرهنگی و آموزشی در سه رشته دو میدانی ـ بدمینتون و تنیس روی میز شرکت خواهند نمود.

۱ـ آقای علی حسین رجبی از مازندران قائمشهر
۲ـ آقای نادر محمودزاده از ارومیه
۳ـ آقای حمیدرضا علیزاده از مازندران قائم‌شهر

شایان ذکر است افراد فوق پیوند کلیه بوده و در حال حاضر با یک کلیه پیوندی به زندگی خود ادامه می‌دهند و از ورزشکاران بسیار خوب رشته‌های ذکر شده می‌باشند و در حال حاضر در اردوی آمادگی که در استان مازندران برگزار می‌شود بسر می‌برند.

لازم به توضیح است که در سال گذشته آقای علی حسین رجبی در رشته پینگ پنگ در این مسابقات شرکت نموده بود که توانست مقام ششم جهانی را کسب نماید.

اولین اردوی اماکنی ورزشکاران پیوندی اعزامی به دوازدهمین دوره بازیهای جهانی پیوند اعضاء ۱۹۹۹ بوداپست مجارستان
علی حسین رجبی: در رشته‌های تنیس روی میز، بدمینتون، دو ۱۵۰۰ متر.
حمیدرضا علیزاده: در رشته تنیس روی میز مربی: فضل‌الله فرمانی

مانور سراسری سازمان بازرسی در سطح کشور در آستانه آغاز سال تحصیلی بمنظور کنترل قیمتها

آقای لطیفی مدیرکل سازمان بازرسی و نظارت مازندران در گفتگویی مطبوعاتی که با حضور خبرنگاران مطبوعات برگزار شد با اعلام این مطلب افزود: این مانور بمدت یکماه ادامه دارد و هدف آن کمک به اقشار کم درآمد برای تهیه لوازم مورد نیاز دانش‌آموزان از قبیل لوازم‌التحریر ـ کیف و کفش است وی خاطر نشان کرد: سازمان بازرسی و نظارت بر قیمتها به مناسبتهای گوناگون مانورهایی در سطح کشور برگزار می‌کند و از مردم شریف استان انتظار داریم که در کنترل و تثبیت قیمتها ماموران و مجریان این طرح را یاری دهند مدیرکل سازمان بازرسی و نظارت بر قیمتها همچنین گفت: این سازمان در نرخ ۹۵ درصد از کالاهایی که به عنوان طرح حمایتی دولت برای خانواده‌ها مطرح شده است نظارت دارد.

وی از اجرای طرح مشارکت ناظران افتخاری و موفقیت‌آن در کنترل نرخها در سراسر کشور و استان مازندران به عنوان طرح موفق این سازمان نام برد و گفت: در مرحله اول این طرح بیش از پنج هزار نفر در سراسر کشور از وزراء و معاونین رئیس جمهور گرفته تا مردم عادی در آن شرکت داشتند موفقیت چشمگیری حاصل شده است.

وی هدف از اجرای این طرحها را ایجاد فضای امن مردم و فضایی ناامن برای متخلفین اقتصادی دانست و گفت این طرح در سال آینده با مشارکت ۱۰ هزار نفر اجرا می‌شود و همکاری افراد متعدد به عنوان ناظر افتخاری باعث رشد کیفی نظارت و بازرسی خدمات و کالاها خواهد شد.

مدیرکل بازرسی و نظارت استان مازندران خاطرنشان کرد: در سطح استان مازندران ۸۰ هزار واحد صنفی ـ خدماتی عمده فروشی و خرده فروشی مشغول فعالیت هستند و ما در پنج ماهه اول امسال موفق شدیم حدود هشتاد هزار واحد را بازرسی کنیم که از این تعداد متاسفانه ده هزار واحد متخلف شناخته شدند.

وی از تولیدکنندگان خواست ضمن درج تاریخ تولید و انقضاء و قیمت اجناس بر روی کالاهای تولیدی خود باعث کاهش سوءاستفاده متخلفین و افراد سودجو شوند.

مدیرکل بازرسی و نظارت استان میزان جرایم اخذ شده از متخلفین را در سال جاری بیش از یک میلیارد و دویست میلیون ریال اعلام کرد و گفت پرونده‌هایی را در دست بررسی داریم که به جرایم سنگین‌تری محکوم خواهند شد وی ۴۲ درصد از تخلفات راگرانفروشی ۳۶ درصد را عدم درج قیمت و ۲ درصد را عرضه خارج از شبکه ـ کم فروشی ـ امتناع از فروش و بقیه را نداشتن پروانهٔ کسب و صادر نکردن فاکتور عنوان کرد و افزود دادگاه تعزیرات در پنج ماه اول امسال به ۳۵۸۰ مورد شکایت مردمی رسیدگی کرده است.

تولید قارچ صدفی در استان مازندران

قارچ به عنوان یک ماده غذایی غنی و مقوی از سالیان گذشته مورد توجه مردم قرارگرفته و طعم لذید آن نیز ذائقه آنان را به خود متمایل نموده است. مزیت تولید قارچ در مازندران با تحلیل شرایط آب و هوایی مناسب، نیاز گسترده و روزافزون به تامین مواد غذایی، وجود بازارهای بالقوه فراوان برای آن و امکان دسترسی به تجربیات چند سال اخیر، دورنمای موفقی را برای پروژش این قارچ و ایجاد اشتغال در استان فراهم آورده است. از طرفی گسترش تولید قارچ صدفی از طریق تولید کشت خانگی بسهولت قابل تامین بوده و سازمان‌دهی خدمات مورد نیاز این‌کار با اجرای طرحهای مختلف در سطح استان از طریق تاسیس واحدهای مرکزی تولیدی اماکنپذیر می‌باشد.

در حال حاضر کشت و پرورش قارچ صدفی تحت نام پلوروتوس ساجر کاجو (Pleurotus sajor-caju) در استان مازندران متداول‌تر می‌باشد این قارچ دارای قدرت تولید بالا و کیفیت مناسبی بوده و در بازدهی عالی و شکل و مزهٔ خوبی که دارد برخوردار می‌باشد که بعلت رشد آسان و بازدهی عالی و شکل و مزهٔ خوبی که دارد بعنوان یک گونهٔ خوب تجاری محسوب می‌گردد. قارچ ساجر کاجو را می‌توان براحتی در فضاهای سرپوشه نظیر یک اتاق، گاراژ و حتی یک آلونک ساده پرورش داد، کافی است که بتوان نور و تهویه مناسب برای آن فراهم نمود.

این گونه به تهیه کمپوست کامل از بقایای گیاهی نیاز نداشته و تنها نرم‌کردن کاه وکلش برای تولید آن‌کفایت می‌نماید. مرحلهٔ پنجه دوانی آن خیلی سریع بوده و اولین تولید محصول پس از دو هفته قابل برداشت می‌باشد. به ازای هر کیلوگرم مادهٔ خشک بسترکاشت حدود ۵۰۰ گرم قارچ صدفی می‌توان برداشت نمود.

در حال حاضر در استان مازندران چندین واحد تولیدی قارچ صدفی از سازمان کشاورزی مجوز دریافت نموده‌اند که ضمن تولید قارچ در واحدهای مربوطه، بذر و نیز کمپوست آماده شده را نیز در اختیار قرار می‌دهند. آمار موجود نشانگر گسترش فعالیت این واحدها در سطح استان بوده و تاکنون ۴ واحد پرورش قارچ صدفی در شهرهای تنکابن، بابل و بابلسر و آمل با کسب مجوز از این سازمان فعالیت نموده‌که تولید سالانه آنها بالغ بر ۳۲۰ تن برآورد می‌گردد.

با توجه به جوان بودن این صنعت در استان و تقاضا برای تولید و پرورش قارچ صدفی، پیش‌بینی می‌شود که باگسترش این فعالیت ضمن برآورده شدن قسمتی از نیازهای غذایی جامعه، در راستای اشتغال‌زایی افراد بیکار استان بویژه قشر تحصیلکرده زمینه‌کشاورزی با توجه به کم بودن نیاز سرمایه اولیه برای پرورش قارچ صدفی می‌توان گامهای موثری برداشت.

نهضت شمال آگهی می‌پذیرد ۳۰۹۰۱

آگهی تغییرات در شرکت گل گندم گلاردشت (سهامی خاص) ثبت شده بشماره ۴۱۴
باستناد صورت جلسات مجمع عمومی عادی و هیئت مدیره مورخ ۷۸/۴/۳ تغییرات زیر در شرکت فوق حاصل شده: ۱ـ آقایان علی ایل‌خان، کمال حسنی مقدم و یحیی عسگری بعنوان اعضای هیئت مدیره شرکت برای مدت دوسال و آقایان رمضان الوتی و داود بالاقدر بترتیب بسمت بازرسان اصلی و علی‌البدل شرکت برای مدت یکسال انتخاب شدند و روزنامه کیهان جهت درج آگهی‌های شرکت تعیین گردید. ۲ـ آقای علی ایل‌خان بسمت رئیس هیئت مدیره و آقای یحیی عسگری بسمت نایب رئیس هیئت مدیره و آقای کمال حسنی مقدم بسمت مدیرعامل شرکت انتخاب شدند وکلیه اوراق و اسناد بهادار و تعهدآور شرکت از قبیل چک و سفته و غیره با امضاء رئیس هیئت مدیره و مدیرعامل همراه با مهر شرکت معتبر می‌باشد و اوراق عادی با امضای مدیرعامل و یا مهر شرکت معتبر می‌باشد.
تاریخ انتشار: ۷۸/۶/۲۰ م الف ۲۷۱۹ ش الف ۴۵۳
صفری ـ رئیس اداره ثبت اسناد و املاک نوشهر

آگهی تصمیمات شرکت گام الکتریک (سهامی خاص) ثبت شده بشماره ۷۳۰ ساری
به استناد صورتجلسه مجمع عمومی عادی و هیئت مدیره مورخه ۷۸/۵/۲۴ شرکت مذکوره، تصمیمات بشرح ذیل اتخاذگردید: ۱ـ آقای علی‌اکبر نوروزیان به سمت رئیس هیئت مدیره و محمد عبروی اردبیلی به سمت نایب رئیس و مصطفی نوروزیان به عنوان مدیرعامل و صادق محسنی بعنوان عضو، همگی اعضای اصلی هیئت مدیره بمدت دوسال انتخاب شدند. کلیه اوراق و اسناد رسمی و تعهدآور شرکت را رئیس هیئت مدیره و مدیرعامل با امضاء نایب رئیس و مدیرعامل همراه با مهر شرکت معتبر خواهد بود. اوراق عادی را رئیس یا نایب رئیس با مدیرعامل با مهر شرکت امضاء می‌نمایند. ۲ـ آقای ایرج محمدی حکشبجری و خانم بهشت شفائی بعنوان بازرسان شرکت انتخاب شدند. ۳ـ روزنامه کثیرالانتشار کیهان جهت درج آگهی و اعلامات داخلی شرکت تعیین گردید.
تاریخ انتشار: ۷۸/۶/۲۰ م الف ۲۷۲۲ ش الف ۴۴۹
عبدالکریم غضنفری ـ رئیس ثبت اسناد و املاک ساری

آگهی تغییرات شرکت تولیدی کشاورزی و دامپروری ران سهامی خاص ثبت شده ۳۱۴
باستناد صورت جلسات مجمع عمومی عادی بطور فوق‌العاده و هیئت مدیره مورخه ۷۸/۵/۲۵ ۵ و ۷۸/۵/۲۵ تصمیماتی بشرح زیر اتخاذگردیده جهت اطلاع عموم آگهی می‌گردد: الف ـ آقایان شکرا... نوری و قدرت‌ا... پازکی و احمد یحیی‌زاده‌فر و شمان البرزی و حسین صفری بعنوان اعضای اصلی هیئت مدیره برای مدت دوسال تعیین شدند. ب ـ آقای شکرا... نوری عضو و رئیس هیئت مدیره و مدیرعامل و شمان البرزی عضو و نایب رئیس و قدرت‌ا... پازکی به سمت عضو و منشی هیئت مدیره و حسین صفری عضو و احمد یحیی‌زاده‌فر عضو هیئت مدیره برای مدت دوسال تعیین شدند که کلیه مکاتبات عادی با امضاء مدیرعامل بمهور به مهر شرکت وکلیه قراردادها و اسناد تعهدآور با امضاء مدیرعامل و یکی از اعضای هیئت مدیره ممهور به مهر شرکت معتبر خواهد بود که حق امضاء حسابهای جاری شرکت با امضاء مدیرعالی آقای حمید یحیی‌زاده‌فر و مدیرعامل و در غیاب مدیرعامل یکی از اعضاء هیئت مدیره ممهور به مهر شرکت قابل پرداخت خواهد بود.
تاریخ انتشار: ۷۸/۶/۲۰ م الف ۲۷۳۰ ش الف ۴۵۰
چنگیز دارائی ـ رئیس ثبت اسناد شهرستان بهشهر

آگهی انحلال شرکت سرد سیالان (سهامی خاص) ثبت شده بشماره ۷۱۲
باستناد صورت جلسه مجمع عمومی فوق‌العاده مورخ ۷۸/۵/۵ شرکت مذکور تصمیمات زیر اتخاذگردید: ۱ـ شرکت بعلت عدم فعالیت منحل گردید. ۲ـ آقای حشمت شکوری به سمت مدیر تصفیه تعیین گردید. ۳ـ آدرس مدیر تصفیه و محل تصفیه نشانی تنکابن ـ پیکلاچه بزرگ شرکت سرد سیالان تعیین گردید. ۴ـ مدیر تصفیه اقرار به دریافت کلیه دارایها و دفاتر شرکت نمودند.
تاریخ انتشار: ۷۸/۶/۲۰ م الف ۲۷۱۰ ش الف ۴۵۱
اویس مه‌پویا ـ رئیس ثبت اسناد و املاک تنکابن

آگهی تصمیمات شرکت حمل و نقل باربری قارن ساری (سهامی خاص)
ثبت شده بشماره ۳۲۶۱ ساری
بموجب نامه شماره ۴۷۳۳/ص/۱۶ سازمان حمل و نقل پایانه‌های مازندران و به استناد صورت جلسات مجمع عمومی عادی و هیات مدیره مورخه ۷۸/۱/۲۵ شرکت مذکور که در تاریخ ۷۸/۵/۳۱ از لحاظ اعضاء تکمیل گردید تصمیمات بشرح ذیل اتخاذ شد. ۱ـ سمت نایب رئیس و احمد ایرانپور به سمت عضو و مدیرعامل و سید حسن قربانی به سمت منشی همگی اعضاء اصلی هیات مدیره بمدت دوسال انتخاب شدند کلیه اوراق و اسناد رسمی و تعهدآور شرکت را آقایان مدیرعامل و رئیس هیات مدیره با مهر شرکت امضاء می‌نمایند و در غیاب رئیس هیات مدیره امضاء منشی هیات مدیره با مهر شرکت معتبر خواهد بود اوراق عادی را مدیرعامل و در غیاب یکی از اعضای اصلی هیات مدیره با مهر شرکت امضاء می‌نماید. ۲ـ آقایان شمان معصومی نجارکلائی و جعفر جعفری به ترتیب بعنوان بازرسان اصلی و علی‌البدل شرکت بمدت یکسال انتخاب شدندی ۳ـ روزنامه کثیرالانتشار اطلاعات جهت درج آگهی‌های داخلی شرکت تعیین گردید.
تاریخ انتشار: ۷۸/۶/۲۰ م الف ۲۷۲۰ ش الف ۴۴۸
عبدالکریم غضنفری ـ رئیس ثبت اسناد و املاک ساری

آگهی تاسیس شرکت مهد پدیده‌های درخشان سهامی خاص
خلاصه اساسنامه و اظهارنامه شرکت مذکورکه تحت شماره ۱۳۹۶ مورخ ۷۸/۵/۱۹ در این اداره به ثبت رسیده اینک جهت اطلاع عموم بشرح ذیل آگهی می‌گردد: ۱ـ موضوع شرکت: تامین نیروی انسانی ـ فضای سبز ـ نگهداری تاسیسات ساختمانی ـ نظافت و نگهداری ساختمان ـ اماکن عمومی ـ پلاک کوبی رفت و روب ـ صادرات و واردات. ۲ـ مرکز شرکت: قائمشهر ـ کفشگرکلای بزرگ ۳ـ مدت شرکت: از تاریخ ثبت بمدت نامحدود. ۴ـ سرمایه شرکت: به مبلغ یک میلیون ریال منقسم به یکصد سهم با نام ده هزار ریالی می‌باشد که سی و پنج درصد آن برابر گواهی شماره ۱۸۵۸ـ۱۳ـ۷۸/۵ بانک به شعبه قائمشهر به حساب جاری ۷۱۳۸۴/۱۷ واریز و بقیه در تعهد سهامداران می‌باشد. ۵ـ مدیران و صاحبان امضاء مجاز شرکت: آقای عبدالحسین منتظری مدیرعامل و عبدالرضا منتظری کفشگرکلای رئیس هیات مدیره و خانم اعظم وشتی نایب رئیس هیات مدیره و محسن منتظری کفشگر کلای و خانم لیلی منتظری کفشگرکلای همگی بعنوان اعضاء اصلی هیات مدیره بمدت دوسال تعیین گردیدند. امضاء کلیه اوراق و اسناد تعهدآور و رسمی و نامه‌های اداری شرکت با امضاء مدیرعامل و مهر شرکت معتبر می‌باشد. ۶ـ مدیرعامل و حدود اختیارات آن: آقای عبدالحسین منتظری مدیرعامل شرکت تعیین که حدوداً اختیارات نامبرده مطابق اساسنامه شرکت می‌باشد. ۷ـ بازرسان شرکت: آقایان حسین نظرپور و محمود صدقی به ترتیب بعنوان بازرسان اصلی و علی‌البدل شرکت تعیین شدند. ۸ـ روزنامه کثیرالانتشار همشهری جهت درج آگهی‌های داخلی شرکت تعیین گردید.
تاریخ انتشار: ۷۸/۶/۲۰ م الف ۲۳۴۸ ش الف ۴۵۴
موحدی ـ رئیس اداره ثبت اسناد املاک قائمشهر

آگهی تاسیس شرکت حرمن سرای کردکوی سهامی خاص ثبت شده بشماره ۲۳۴۵
خلاصه اظهارنامه و اساسنامه شرکت مذکورکه در تاریخ ۷۸/۵/۲۴ تحت شماره ۲۳۴۵ در این اداره به ثبت رسیده و در تاریخ ۷۸/۵/۲۵ از لحاظ اعضاء تکمیل گردیده جهت اطلاع عمومی آگهی می‌شود. ۱ـ موضوع شرکت طراحی، اجراء، نظارت کلیه امورات کشاورزی یا اصول فنی تهیه‌سی محصولات زراعی، باغی، سزی، صیفی، گلخانه‌ای و بازاریابی، کانال‌کشی و جمع آوری آبهای هرز شده، ایجاد آبندان آبیاری مکانیزه، آزمایش خاک، تهیه بذر وکود، سم، مبارزه بیولوژیکی یا آفات، تهیه انواع ادوات کشاورزی، خرید، فروش، اجاره، تبادل همکاری با سایر شرکتها، صادرات و واردات. ۲ـ مرکز اصلی شرکت: کردکوی خیابان شهید عباسپور جاده بندر ترکمن. ۳ـ سرمایه شرکت: مبلغ دو میلیون ریال منقسم به یکصدسهم بیست هزار ریالی با نام که کلاً سهامداران ۳۵٪ از سرمایه را به حساب شرکت نزد بانک کشاورزی شعبه کردکوی پرداخت و گواهی گردیده و بقیه درتعهد آنها می‌باشد. ۴ـ مدیران شرکت و اشخاصی که حق امضاء شرکت: آقایان سیدابراهیم حسینی به سمت مدیرعامل و خانم صدیقه شهاب‌الدین بسمت نایب رئیس و سیدابراهیم حسینی به سمت مدیرعامل و آقای محمدرضا کیانی بسمت عضو اصلی هیئت مدیره شرکت برای مدت دوسال انتخاب و کلیه اوراق و اسناد تعهدآور شرکت با امضاء مدیرعامل همراه با مهر شرکت حسینی و صدیقه شهاب‌الدین همراه با مهر شرکت معتبر خواهد بود. ۵ـ بازرسان شرکت: آقایان اسماعیل کیوری بسمت بازرس اصلی و محمود مداحی بسمت بازرس علی‌البدل شرکت برای مدت یکسال انتخاب شدند. ۶ـ روزنامه کثیرالانتشار اطلاعات جهت درج آگهی‌های شرکت تعیین گردید.
تاریخ انتشار: ۷۸/۶/۲۰ م الف ۲۷۱۵ ش الف ۴۵۵
محمدعلی مداح ـ رئیس اداره ثبت اسناد گرگان

آگهی تغییرات شرکت ساختمانی و تاسیساتی آمل ابیه
ثبت شده بشماره ۹۰۴ (سهامی خاص)
باستناد صورت جلسه مجمع عمومی عادی شرکت مذکور بتاریخ ۷۸/۵/۱۰ در محل شرکت تشکیل و منجر به تصمیمات زیر گردید: ۱ـ آقایان حمیدرضا مسیبی و مجتبی دلیمیان بترتیب بعنوان بازرس اصلی و علی‌البدل انتخاب گردیدند. ۲ـ روزنامه اطلاعات جهت درج آگهی شرکت اقدام گردیدند. ۳ـ مدیران و دارندگان حق امضاء: آقای مجید فلاح به عنوان رئیس هیئت مدیره و آقای مصطفی حسینی بعنوان مدیرعامل و خانم فاطمه حیدری بعنوان عضو هیئت مدیره و خانم سیده معصومه حسینی بعنوان نایب رئیس هیئت مدیره شرکت برای مدت دوسال مالی انتخاب گردیدند. مقرر گردید کلیه اسناد و اوراق بهادار و تعهدآور شرکت و قراردادها و سفته و بروات با امضای مجید فلاح و مصطفی حسینی همراه با مهر شرکت معتبر است و نامه‌های عادی و اداری با امضای هر یک از آقایان مجید فلاح و مصطفی حسینی همراه با مهرهم شرکت معتبر است.
تاریخ انتشار: ۷۸/۶/۲۰ م الف ۲۷۸۷ ش الف ۴۲۲
سیدمالک بن‌هاشمی ـ رئیس ثبت اسناد و املاک آمل

آگهی تغییرات شرکت ماشین دشت صحرا سهامی خاص ثبت شده بشماره ۱۰۶۵
باستناد صورتجلسات مجمع عمومی و هیئت مدیره مورخ ۷۸/۴/۱۲ شرکت مذکور تصمیماتی بشرح زیر اتخاذگردید: ۱ـ آقایان بهرام ایزی‌تاد بسمت رئیس هیئت مدیره و خانم پروین سید صفوی بسمت نایب رئیس و علی بهمن ایزی‌تاد بسمت منشی و بهنام ایزی‌تاد و مژگان ایزی‌تاد بسمت اعضاء اصلی و هوشنگ سیدصفوی بسمت مدیرعامل شرکت برای مدت دوسال انتخاب و کلیه اوراق و اسناد تعهدآور شرکت با امضاء مدیرعامل و رئیس هیئت مدیره و در غیاب رئیس با امضاء نایب رئیس همراه با مهر شرکت معتبر خواهد بود. ۲ـ ترازنامه حساب سود و زیان سال مالی ۱۳۷۷ شرکت مورد تصویب قرارگرفت. ۳ـ آقایان محمد کاشفی بسمت بازرس اصلی و سیدجواد سادات صفوی بسمت بازرس علی‌البدل شرکت برای مدت یکسال انتخاب شدند. ۴ـ روزنامه کثیرالانتشار کیهان جهت درج آگهی‌های شرکت تعیین گردید.
تاریخ انتشار: ۷۸/۶/۲۰ م الف ۲۷۰۵ ش الف ۴۵۶
محمدعلی مداح ـ رئیس اداره ثبت اسناد گرگان

آگهی تاسیس شرکت بازرگانی چاودارگلستان با مسئولیت محدود ثبت شده بشماره ۲۳۲۷
خلاصه شرکت نامه و اساسنامه شرکت مذکور در تاریخ ۷۸/۵/۲۵ تحت شماره ۲۳۲۷ در این اداره به ثبت رسیده جهت اطلاع عموم آگهی می‌شود در تاریخ ۷۸/۵/۲۶ از لحاظ اضاء تکمیل گردیده. ۱ـ موضوع شرکت: صادرات مجاز و تحصیل نمایندگی فروش و پخش از شرکتهای داخلی و تهیه و پخش مواد غذایی و واردات کالای مجاز و انجام کلیه فعالیتهای مجاز بازرگانی. ۲ـ مرکز اصلی شرکت: گرگان ـ روروی پارک شهر ـ پاساژ برلیان ـ طبقه سوم. ۳ـ سرمایه شرکت مبلغ پنج میلیون ریال که به ترتیب خانم زهرا زنجیر وزیری دارای ۴۰٪ سهم‌الشرکه و آقای محمدحسن پرندا ۴۰٪ و علی شریعتی ۲۰٪ سهم‌الشرکه کلاً سهامداران شرکت می‌باشند. ۴ـ مدیران شرکت و اشخاصی که حق امضاء دارند: آقای علی شریعتی به سمت مدیرعامل و آقای محمدحسن پرندا به سمت رئیس هیئت مدیره و خانم زهرا زنجیر وزیری نایب رئیس هیئت مدیره انتخاب و کلیه اوراق و اسناد تعهدآور شرکت با هر یک از سه نفر فوق به تنهائی همراه با مهر شرکت معتبر خواهد بود.
تاریخ انتشار: ۷۸/۶/۲۰ م الف ۲۷۱۴ ش الف ۴۵۷
محمدعلی مداح ـ رئیس اداره ثبت اسناد گرگان

آگهی تغییرات وکاهش سرمایه شرکت طاوس سهامی خاص ثبت شده بشماره ۱۵۶۷
باستناد صورتجلسات مجمع عمومی فوق‌العاده و عادی هیات مدیره مورخ ۷۸/۱/۲۱ شرکت مذکور تصمیماتی بشرح زیر اتخاذ گردید و در تاریخ از لحاظ اعضاء تکمیل گردیده: ۱ـ آقای حسن ترسی با دریافت مبلغ اسمی سی سهم خود از شرکت خارج و هیچگونه حق و سمتی در شرکت ندارد و بدین ترتیب سرمایه شرکت از مبلغ ۲۵۰۰۰۰۰ ریال به مبلغ ۱۷۵۰۰۰۰ ریال کاهش یافت. ۲ـ آقای حسن حرجانی سرشکلاته بسمت مدیرعامل و نایب رئیس هیئت مدیره و خانم پریم امام دوست بسمت رئیس هیئت مدیره و محمد فولادیان بسمت عضو اصلی هیات مدیره برای مدت دوسال انتخاب و کلیه اوراق و اسناد تعهدآور شرکت با امضاء مدیرعامل و یکی از اعضای هیئت مدیره همراه با مهر شرکت معتبر خواهد بود. ۳ـ ترازنامه و عملکرد صورتهای مالی سالهای ۷۵ و ۷۶ و ۱۳۷۷ شرکت مورد تصویب قرارگرفت ۴ـ آقایان محتبی بصیرت بسمت بازرس اصلی و حسینعلی کبیری بسمت بازرس علی‌البدل شرکت برای مدت یکسال انتخاب شدند. ۵ـ روزنامه کثیرالانتشار اطلاعات جهت درج آگهی‌های شرکت تعیین گردید.
تاریخ انتشار: ۷۸/۶/۲۰ م الف ۲۷۱۳ ش الف ۴۵۸
محمدعلی مداح ـ رئیس اداره ثبت اسناد گرگان

آگهی فقدان سند مالکیت
شرکت تولیدی صنعتی ناب استیل با ارسال دو برگ شهادت شهرت، مدعی است که سند مالکیت چاپی شماره ۲/۲۷۷۰۳ مربوط به شفندانگ یک قطعه زمین بمساحت ۲۴۹۵۰ مترمربع شماره ۴۸۰ فرعی از ۱۴۴ ـ اصلی واقع در قریه عباس‌آباد دهستان لگنابحش دو تنب تنکابن که ذیل ثبت شماره ۴۸۷۳ صفحه ۱۵۸ دفتر جلد ۲۶ بنام آقای امیرحسین مطلبی فلاح سابقه ثبت داشته و برابر سند قطعی شماره ۹۶۱۶

نشست دوستانه و صمیمانه مدیرکل خدمتگزار و پرتلاش صداوسیما با اصحاب مطبوعات محلی استان مازندران

بقیه از صفحه اول

خنثی کردن توطئه‌های آنان ضروری است. آقای شجاعی با تاکید بر ضرورت برگزاری هر چه با شکوهتر آئین‌های یکصدمین سال تولد امام امت یادآور شده تبیین دیدگاه حضرت امام درباره جهان اسلام، تهاجم فرهنگی و ولایت فقیه برای جامعه لازم است و امروزگفتگوی تمدنها راگفتگوی اسلام با جهان غرب باید دانست. رئیس کمیته ارتباطات و رسانه‌های یکصدمین سال تولد امام خمینی (ره) پخش ده برنامه ۶۰ دقیقه‌ای و ۱۸ برنامه ۳۰ دقیقه‌ای از طریق سیما و ۱۰ ویژه برنامه ۱۶۵ دقیقه‌ای رادیویی را از اهم برنامه‌های صدا و سیمای مرکز مازندران برای گرامیداشت میلاد حضرت فاطمه زهرا (س) و حضرت امام خمینی (ره) اعلام کرد.

نشست برادر پرتلاش و خدمتگذار مدیرکل صدا و سیمای مرکز مازندران با اصحاب مطبوعات محلی استان بسیار صمیمی و دوستانه و نزدیک بود چرا که مدیرکل صدا و سیمای مازندران مدیری است توانمند و نویسنده و سخنوری بسیار با تجربه و سالیان متمادی است در صدا و سیمای مازندران بعنوان معاونت اداری و مالی صمیمانه و صادقانه خدمت کرده است و به لحاظ تلاش و فعالیتهای چشمگیر و قابل ملاحظه از محبوبیت خاصی برخوردار است و در عین‌حال از طرفداران و علاقمندان مطبوعات استان است و در مدت کوتاه مدیریت ایشان چند برنامه جالب برای شکوفایی هر چه بهتر مطبوعات محلی استان تهیه گردیده که از جمله آئینه مطبوعات از برنامه‌های خوب بوده است که طرفداران بسیاری داشته، البته جناب شجاعی در صدا و سیما مرکز مازندران دست به تحولات و تولید برنامه‌های جدید و متنوع در جهت رضایت مردم در زمینه‌های مختلف زده است، که ضمن اینکه بسیار پر ارزش است از اهمیت ویژه بالائی برخوردار می‌باشد. مسئول کمیته ارتباطات یکصدمین سال امام بزرگوارمان که صدا و سیما در آن مسئولیت مهمی را بعهده دارد معتقد است که این برنامه‌ها با همکاری نزدیک و صمیمانه صاحبان قلم و مطبوعات استان باید بصورت ارزنده و شایسته‌ای انجام پذیرد که خوشبختانه دست اندرکاران مطبوعاتی استان همکاری و اعلام آمادگی خود را صمیمانه و صادقانه برای برگزاری هر چه بهتر مراسم بزرگداشت یکصدمین سال تولد امام (ره) ابراز داشته‌اند و اکثر نشریات قصد دارند برای این برنامه مهم هر کدام ویژه‌نامه‌ای منتشر کنند. بهرحال امید فراوان داریم با ارشاد و راهنمایی‌های مدیر فاضل و دلسوز صدا و سیما، مطبوعات محلی این استان در این زمینه و در این کار بسیار ارزشمند آنچه در توان دارند مضایقه‌ای نداشته باشند و رسالت خود را بنحو بارز و ارزنده‌ای ایفا نمایند.

والسلام

برنامه‌های ارزشمند تولیدی صدا و سیمای مرکز مازندران در ایام مبارک میلاد حضرت زهرا (س) و یکصدمین سال میلاد حضرت امام رضوان‌الله تعالی و هفته دفاع مقدس

صداوسیمای جمهوری اسلامی ایران

به گزارش روابط عمومی مرکز مازندران برنامه‌های تولیدی صدا و سیمای مرکز مازندران در ایام میلاد حضرت زهرا(س) و یکصدمین سال میلاد حضرت امام(ره) و هفته دفاع مقدس اعلام گردید:

برنامه‌های سیمای مرکز

میلاد

عنوان برنامه ۳۰ دقیقه‌یی است، ویژه تولد حضرت فاطمه زهرا(س) و امام می‌باشد. موضوعاتی که در این برنامه پرداخته می‌شود عبارتند از: تبیین نقش اجتماعی حضرت فاطمه و الگوبری زنان از ایشان، نقش زنان مسلمان در تقابل با تهاجم فرهنگی، تبیین اندیشه‌های امام در دفاع از ارزشهای دینی و الهی، امام از دیدگاه اندیشمندان جهان بررسی آثار امام.

تهیه‌کننده: علی‌اصغر نابیجی صدابردار: خطیب‌زاده
تصویربردار: شهریار رفیقی

جنگ میلاد

عنوان ۱۰ برنامه ۶۰ دقیقه‌یی بمناسبت تولد حضرت زهرا(س) و امام (ره) می‌باشد.

موضوعات مطرح شده در این برنامه عبارتند از: تدوین مجموعه مراسمی که از شهرهای استان برگزار می‌شود، با نظر کارگردان شامل (نمایش ـ سرود ـ شعر ـ موسیقی ـ مقاله و ...) می‌باشد.

تهیه‌کننده: حمیدرضا نادری
تصویربرداران: محمدی ـ صفار ـ رفیقی.

جلوه‌های مقاومت

این برنامه به بیان اندیشه‌های دفاع امام(ره) در رویارویی با استکبار جهانی و هدایت و تقویت نیروهای رزمنده در این راستا، بیان دستاوردها و ثمرات ارزشی و فرهنگی دفاع مقدس ایثار و فداکاری همه جانبه مردم، حضور جوانان در جنگ الگودهی به جوانان از طریق ارائه الگوهای جوان.

تهیه‌کننده: اسرافیل مقامی صدابردار: وحید دانا
تصویربردار: صفار

زهرا(س) اولین مدافع حریم و ولایت

این برنامه به موضوع تبیین شخصیت حضرت زهرا(س) به روایت امام(ره) و مقام معظم رهبری و آیات عظام؛ آیتا... توکل و آیتا... فاضل می‌پردازد.

تهیه‌کننده: حمیدرضا ولی‌الهی تصویربردار: منصور زمانی
گزارشگر: حمید رضا ولی‌الهی

معمار انقلاب

۲۶ برنامه ۱۵ دقیقه‌یی است که در خصوص زندگانی امام(ره) و الگوهای اجتماعی و سیاسی امام تهیه می‌شود.

تهیه‌کننده: علی‌اصغر نابیجی کارگردان: محمد مهدوی
گزارشگر: محمدرضا خاکپور

برنامه‌های رویتن

برنامه‌های رویتن که به موضوع امام و صدمین سال تولد امام می‌پردازد: عبارتند: پخش ۵ که ۴ برنامه در طی ۲ هفته به امام (ره) و سال امام می‌پردازد.

در این برنامه از مهمانان و مسئولین استان دعوت بعمل می‌آید تا درخصوص امام(ره) سخنانی را ایراد کنند.

تهیه‌کننده: خانم اسماعیلی

جدول تصویری

در این برنامه علاوه بر قرار دادن رمز جدول به کلام امام، مسابقه ویژه‌یی براساس کتب حضرت امام(ره) برگزار می‌شود.

این برنامه در ۵ برنامه ۴۰ دقیقه تولید و پخش می‌گردد.

تهیه‌کننده: امیر عبدا...زاده نویسنده: ذبیح‌ا... ذبیحی
کارگردان: بوبه‌رز ـ عباسی ارتباطات: اسماعیل زارع
ـ حسن رمضان‌زاده مجری: مرتضی عرب

برنامه‌های صدا

طنین استقامت

عنوان برنامه‌یی است که در خصوص میلاد با سعادت صدمین سال حضرت امام (ره) بوده و پیرامون امام و ولادت ایشان می‌پردازد، این برنامه از تاریخ ۷۸/۶/۳۱ به مدت ۷ روز پخش می‌شود.

تهیه‌کننده: خانم بوداغی

پهندشت اندیشه و هنر

این برنامه به موضوعاتی چون نقش امام در ادبیات انقلاب، امام در شعر شاعران مازندران می‌پردازد.

این برنامه در ۱۰ برنامه ۳۰ دقیقه‌یی پخش می‌شود.

تهیه‌کننده: محمدصالح ذاکری

رادیو پیام

در این برنامه به موضوعات مربوط به خاطرات از حضرت امام در بیان فصول مختلف از زندگی آن حضرت پرداخته می‌شود و همچنین سعی شده است که آثار امام و کتابهایی که در مورد امام نوشته شد را معرّفی کند.

این برنامه شامل ۳۰ برنامه ۲۰ دقیقه‌یی است.

تهیه‌کننده: محمد صالح ذاکری

۱۰ ویژه برنامه زنده ۱۶۵ دقیقه‌یی ویژه جشنهای میلاد از اول مهر لغایت دهم مهر پخش می‌شود.

برنامه با رهروان محراب

این برنامه که درباره امام و عبادت و نماز می‌باشد و ۲۵ برنامه ۱۵ دقیقه‌ای به تهیه‌کنندگی علیرضا دهقان می‌باشد.

برنامه‌های صدای جوان

برنامه‌های صدای جوان که پیرامون امام و جوانان پرداخته می‌شود و در ۲ برنامه ۱۶۵ دقیقه‌یی با تهیه‌کنندگی خانم بوداغی تولید می‌شود.

شکوه عشق

این برنامه پیرامون دفاع مقدس و خاطرات و لحظات ۸ سال دفاع مقدس را بیان می‌کند که از تاریخ ۷/۴ و ۷/۶ پخش می‌شود.

تهیه‌کننده: وحید دانا

آیینه زندگی

این برنامه به موضوع امام و صدمین سال میلاد امام(ره) می‌پردازد.

تهیه‌کننده: بهزاد رحیمی

کار و سازندگی

این برنامه در بخشهای مختلف پیرامون امام و اقتصاد، امام و کشاورزان، امام و کارگران، امام و سازندگی تولید می‌شود. تهیه‌کننده: علیرضا دهقان

اخبار

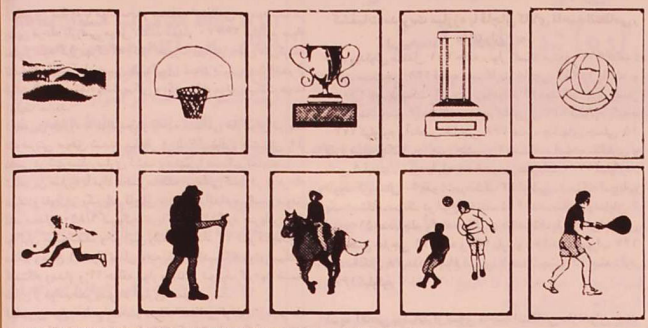

پیشگیری از حوادث طبیعی

طبق اعلام یکی از مسئولان وزارت‌کشور برای کاهش خسارات ناشی از حوادث غیرمترقبه ۵۰ درصد از اعتبارات این بخش به امر پیشگیری از حوادث طبیعی اختصاص یافت

این خسارات در اثر حوادث طبیعی بویژه سیل به نواحی مختلف کشور وارد می‌شود. در همین زمینه کارشناسان معتقد بودند که اختصاص اعتباراتی به حوادث طبیعی برای جبران خسارتهای ناشی از این حوادث به تنهایی چاره کاره نیست زیرا این گونه حوادث همواره رخ می‌دهند و خسارات سنگینی نیز به جای می‌گذارند. بنابراین باید بخشی از اعتبارات را صرف پیشگیری از بروز حوادث کرد تا به این ترتیب با صرف هزینه‌های کمتر از بروز حوادثی با خسارات بیشتر جلوگیری کرد، ضمن آنکه اجرای طرح پیشگیری معمولاً تا مدتهای طولانی زمینه‌هایی همچون حوادثی چون سیل را از میان می‌برد اکنون به نظر می‌رسد که با اختصاص ۵۰ درصد از اعتبارات حوادث غیرمترقبه به پیشگیری از این حوادث بتوان به این هدف مهم دست یافت. آنچه ضرورت تسریع در اجرای طرحهای پیشگیرانه را مطرح می‌کند خسارات مربوط به سیل‌های اخیر مخصوصاً در استان مازندران است که هزینه‌هایی معادل صدها میلیارد ریال به اموال عمومی خسارت وارد کرده است. روند رو به افزایش جاری شدن سیل‌های مخرب نیز واقعیت دیگری است که اهمیت پیشگیری از حوادث غیرمترقبه را نشان می‌دهد البته اجرای موفقیت‌آمیز طرحهای بازدارنده در مقابل حوادث طبیعی نیازمند مطالعات علمی و شناخت مناطق مناسب برای اجرای طرحهاست تا به این وسیله ضمن جلوگیری از هدر رفتن سرمایه‌های ملی بتوان حداکثر بهره‌وری را در اجرای طرحهای زیر بنایی ایجاد کرد.

والسلام

مهمترین رویدادهای ورزشی استانهای مازندران و گلستان

تهیه و تنظیم از: شعبان وفائی‌نژاد

اعضای شورای اجرائی و نظارت شورای عالی ورزش مازندران تعیین شدند

در نهمین جلسه شورای عالی ورزش مازندران اعضای شورای عالی کمیته اجرائی و نظارت ورزش مازندران تعیین شدند دبیرخانه شورای ورزشی مازندران شعبان وفائی‌نژاد ورزش نویس هفته‌نامه نهضت شمال و مطبوعات مازندران رئیس هیات فوتبال مازندران ـ رئیس هیات کشتی مازندران رئیس هیات ورزشی کارکنان دولت شورای اسلامی شهر ساری ناحیه مقاومت بسیج اعضای کمیته اجرائی و نظارت ورزش مازندران تعیین شدند.

کمیته روابط عمومی شورای عالی ورزش مازندران تعیین شدند

در نهمین جلسه شورای عالی ورزش مازندران اعضای جدید کمیته روابط عمومی وارتباط گروهی ورزش مازندران تعیین شدند ۱ـ صدا و سیما ـ شورای روابط عمومی استان مازندران شعبان وفایی‌نژاد ـ خبرگزاری جمهوری اسلامی آموزش پرورش و تربیت‌بدنی ساری و مازندران

مصاحبه نهضت شمال با سرپرست تیم‌کشتی آزاد کشورمان در مسابقات نوجوانان جهان

سرهنگ میرجعفری سرپرست تیم ملی کشتی آزاد نوجوانان کشورمان در مسابقات جهانی لهستان طی مصاحبه اختصاصی با حاج شعبان وفایی‌نژاد گفت تیم ایران در این مسابقات عالی کشتی گرفت مازندرانیها عالی‌تر از همه ظاهر شدند خالپور کشتی‌گیر ساروی تیم ملی در حد خودش ظاهر شد ولی در دیدار با هند شکست بدی خورد از کشتی او راضی هستم سرهنگ میرجعفری به نهضت شمال گفت امیر دالوند کشتی‌گیر ساروی حق او مدال طلا بود حیف شد قدر دیدار فینال را نمی‌دانست

سرپرست تیم ملی کشتی ایران:

مازندران مرکز ورزش ایران است. من از مدیرکل تربیت بدنی مازندران جناب آقای بهروز منتقمی تشکر می‌کنم.

مسابقات قهرمانی دوچرخه‌سواری یکصدکیلومتر استان مازندران در جاده خزرآباد و جاده نظامی قائمشهر برگزار شد

در پایان این پیکارها نفرات اول تا ششم دوچرخه‌سواری مازندران اینگونه معرفی شدند.

۱ـ محمدتقی شفاهی از رامسر قهرمان شد ۲ـ مجمدرضا مظلوم از ساری دوم شد ۳ـ علی شیمیایی از ساری سوم شد اسماعیل احمدی از ساری چهارم شد عبدالله صادق‌پور از بابل پنجم شد مهدی احمدی از نکاء ششم شد

طی یک دیدار دوستانه بسکتبال که بین تربیت‌بدنی بهشهر با بسیج بهشهر برگزار شد تربیت بدنی ۷۴ بر ۳۴ به پیروزی رسید.

طی یک دیدار دوستانه والیبال بین بهشهر و زاغمرز برگزار شد تیم بهشهر صاحب پیروزی شد.

مسابقات قهرمانی پینگ‌پنگ بانوان مازندران در ساری برگزار شد که در مقطع سنی زیر ۱۸ سال تیم قائمشهر قهرمان شد. فریدونکنار نایب قهرمان و چالوس سوم در بالای ۱۸ سال بانوان

فریدونکنار اول شد آمل نایب قهرمان قائمشهر سوم شد

از تاریخ ۲۶ شهریور مسابقات قهرمانی دو و میدانی بزرگسالان کشور در شهرستان ساری برگزار خواهد شد.

در مسابقات قهرمانی آمادگی جسمانی کارکنان دولت در استان مازندران در مقطع سنی زیر چهل سال مصطفی بیدآبادی از جهاد سازندگی قهرمان شد.

فرزاد فعلی از صدا و سیمای مازندران دوم شد

نبی ابراهیم‌نژاد از تأمین اجتماعی سوم شد در بالای ۴۰ سال

محمد حیدری از شرکت آب قهرمان شد. محمد صمدی از راه‌آهن دوم شد محمدعلی صابری از راه‌آهن سوم شد.

یکدوره مسابقات دو ۱۵۰۰ متر بین فرزندان کارکنان دولت در استان مازندران در مقطع سنی ۱۰ الی ۱۲ سال برگزار شد که مصطفی فلاحیان قهرمان شد

زیر ۱۶ سال پرویز حبیبی قهرمان شد

همایش بزرگ بانوان کوهنورد شهرستان ساری برای پاکسازی سواحل دریای خزرآباد برگزار شد.

از سوی کمیته فنی فدراسیون کشتی کشورمان از استان مازندران آقایان مهرنوش شاهرخی ـ محمدرضا قاسمی ـ بهنام طیبی ـ مجید محمدی ـ بهرام عابدی ـ کمال سلمانیان ـ عباس مجیدی ـ عباس حاجی کناری محمد مهدی لاریجانی و مهدی نیک منش به اردوی تیم ملی دعوت شدند

مسابقات قهرمانی کاراته نیروی انتظامی کشورمان در ساری برگزار شد.

یکدوره مسابقات فوتبال تحت عنوان شهدای استقلال در ساری برگزار شد که در پایان این پیکارها تیمهای میثاقی وحدت ـ پاس و زغال چال در مکانهای اول تا چهارم قرار گرفت.

از سوی فدراسیون ورزشهای رزمی کشورمان دو ورزشکار مازندران بنام‌های چنگیز محبوبی و اصغر ملک‌پور به اردوی تدارکاتی تیم ملی ووشو وسان شو دعوت شدند.

جهاد سازندگی

به گزارش روابط عمومی سازمان جهاد سازندگی استان مازندران به مناسبت یکصدمین سالگرد تولد بنیانگذار جمهوری اسلامی و تجلیل از دولتمردان شهیدان رجائی و با هنر از سوی جهاد سازندگی شهرستان نوشهر آسفالت راه روستایی فیروزکلا از بخش محروم کجور شهرستان نوشهر با ۵۳۰۰ متر با اعتباری بالغ بر ۶۰۴ میلیون ریال مورد بهره‌برداری ۱۱۶ خانوار قرارگرفت همچنین پروژه آبرسانی کنیس ـ ولیسر و بندپی شهرستان نوشهر با اعتباری بالغ بر ۳۰۰ میلیون ریال مورد بهره‌برداری ۳۴۶ خانوار قرارگرفت شایان ذکر می‌باشد در افتتاح این پروژه‌ها مهندس طاهرنژاد نماینده مردم شهرهای چالوس و نوشهر در مجلس شورای اسلامی فرماندار جمعی از مسئولین جهاد استان، و مسئولین ادارات منطقه و اهالی روستاهای فوق حضور داشتند.

انتصابات

طی احکام جداگانه‌ای از سوی آقای مهندس کشاورزیان استاندار محترم مازندران برادران مشروحه ذیل به سمت شهرداران شهرهای:

۱ـ آقای علی خان محمدی شهردار شهر چالوس
۲ـ آقای جمشید ابراهیم نژاد شهردار شهر آلاشت
۳ـ آقای سیداسماعیل افتخاری شهردار شهر نوشهر
۴ـ آقای علی‌اکبر ایلکا شهردار شهر شیرگاه
۵ـ آقای امان‌ا... امانی شهردار شهر قائمشهر

اولین گردهمایی هیئت قایقرانی و اسکی روی آب استان مازندران در بابلسر برگزار گردید

به گزارش روابط عمومی اداره کل شیلات استان مازندران اولین گردهمائی هیئت قایقرانی و اسکی روی آب با حضور روسای تربیت بدنی شهرهای ساحلی و مهندس قاسمی مدیرکل شیلات استان و رئیس هیئت قایقرانی و معاون فنی تربیت بدنی و اعضای هیئت قایقرانی استان و روسای هیئت شهرستان تشکیل گردید و در خصوص چگونگی شناسائی امکانات بالقوه استان و راهکارهای عملی و تشکیل باشگاههای قایقرانی و اسکی روی آب و تشکیل مدارس قایقرانی و اسکی روی آب شهرستانهای استان تصمیم‌گیری و ارائه راهکارهای عملی تبادل نظر گردید.

نهضت شمال
هفته‌نامه اجتماعی، دینی، سیاسی شمال ایران
زیر نظر شورای نویسندگان
صاحب امتیاز و مدیر مسئول: حسین خسروانی
مدیر اجرایی و سردبیر: حاج سیدتقی رسولی
مدیر داخلی: مهدی رسولی
این نشریه وابسته به هیچ حزب، گروه و جرائم خاصی نیست
آدرس: ساری ـ بلوار کشاورز، ساختمان نهضت شمال
دورنویس و تلفن: ۳۰۹۰۱
چاپخانه شفق ـ ساری خیابان ملت ۲۴۶۳۱
مطالب و مقالات مندرج در نهضت شمال بیان آراء و نظرگاه نویسندگان است و لزوماً عقاید گردانندگان نشریه نیست و صحت و سقم مطالب مخصوصاً گزارش خبرنگاران برعهدهٔ آنان است