هفت صبح

HAFT-E-SOBH DAILY

روزنامه فرهنگی، اجتماعی، شهری واقتصادی ایران
یکشنبه | ۷ آبان ۱۴۰۲
۱۶ صفحه
شماره ۳۶۲۳
قیمت در تهران و البرز ۶۰۰۰ تومان
سایر استان‌ها ۵۰۰۰ تومان

excoino
اکسکوینو تجربه امن و بی‌مرز بازار رمز ارز
دریافت از مایکت | دریافت از بازار | دریافت نسخه IOS از سیب‌اپ
excoino.com

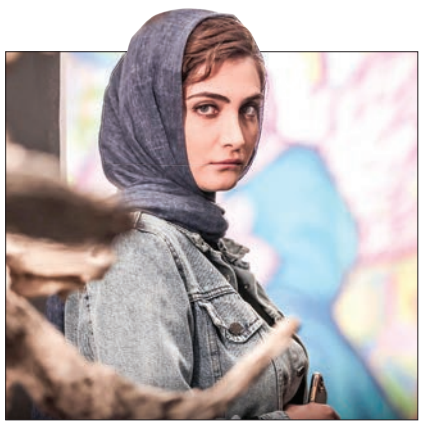

سقوط الناز، سیما و مهدویان

«زخم کاری؛ بازگشت» دومین تجربه مهم بازیگری الناز ملک بعد از «سقوط» محسوب می‌شود اما نتیجه به‌دست آمده یک ناامیدی محض است صفحه ۰۹ را بخوانید

به‌جای بهانه‌جویی این داور را تشویق کنید

چهار خرده یادداشت درباره بیژن پاکزاد، بازی آزادی و ژاوی و پارالمپیک
صفحه ۰۴ را بخوانید

آتش در شرق مدیترانه

مقاومت غزه در برابر وحشیانه‌ترین حمله نظامی به یک شهر در تاریخ معاصر
صفحه ۰۲ و ۱۴

اولین احضارهای ۵۸

۱۰۰ قصه از لابه‌لای تاریخ صفحه ۰۴ را بخوانید

جزئیات دوبرابر شدن وام خرید مسکن

صفحه ۰۶ را بخوانید

زوج‌ها به ازای هر فرزند زیر ۲۰ سال می‌توانند مبلغ بیشتری تسهیلات بگیرند

مجازات قتل ۴ نگهبان و کور کردن پلیس

ماجرای شلیک به ماموران در خیابان طالقانی تهران با حکم قصاص متهم پایان یافت صفحه ۱۳

شاهین اتومات در بازار ۷۵۰ میلیون تومان

بررسی مشخصات جدیدترین محصول عرضه شده به بازار توسط سایپا صفحه ۰۵ را بخوانید

مسئله مبهم شروط ضمن عقد

توضیحات یک کارشناس حقوقی: هر آنچه باید از سند تک‌برگی ازدواج بدانید

مهلا جوادپور | زمزمه تک‌برگی یا به‌عبارتی الکترونیکی شدن سند ازدواج از دو سال پیش به گوش می‌رسید تا اینکه سه روز پیش اولین سند ازدواج الکترونیک صادر و به یک زوج تحویل داده شد. هرچند که این تغییر بدون فایده نیست و مزایایی برای زوجین و همینطور سردفتران ازدواج به همراه دارد اما به گفته یکی از وکلای دادگستری در توئیتر، دیگر جایی برای نوشتن شروط ضمن عقد (به جز شروط دوازده‌گانه) وجود ندارد و زن و مرد برای ثبت آن باید به دفاتر اسناد رسمی مراجعه کنند. در این گزارش به بررسی آنچه در انتظار زوجین جدید است می‌پردازیم.

دفاتر ازدواج و طلاق در گذشته برای ثبت ازدواج یا طلاق مشخصات و مدارک را در دفاتری کاغذی و سنتی ثبت می‌کردند. اما به مرور زمان به دلیل مشکلات و ایراداتی که ثبت سنتی داشت سردفتران ملزم شدند تا مشخصات دو طرف و ثبت ازدواج یا طلاق را در دفاتر الکترونیک انجام دهند و از زوجین امضای دیجیتال و اثر انگشت بگیرند. در نهایت هم پس از ثبت الکترونیک ازدواج، سند کاغذی ازدواج به آن‌ها داده می‌شد. با وجود اینکه ثبت ازدواج، الکترونیکی شده بود اما همچنان آن‌ها که قصد ازدواج داشتند باید صفحات زیادی را به دقت روخوانی و امضا می‌کردند و همچنین هزینه به نسبت بالایی می‌پرداختند. از طرفی احتمال جعل اسناد هم وجود داشت به همین علت به کلی ثبت دفتری کاغذی جمع شد و به جای آن سند ازدواج الکترونیکی آمد. حالا روند ثبت ازدواج به این صورت است که پس از ثبت ازدواج در دفاتر ازدواج، فایل یا لینکی از آن به زوجین داده می‌شود که با مراجعه به آن، محتوای سند ازدواج قابل مشاهده است. این طرح در روز سوم آبان ماه در ۲هزار و ۵۰۰ دفتر ازدواج رسمی در سراسر کشور به صورت همزمان عملیاتی شد.

به گفته سید صادق سعادتیان معاون امور اسناد سازمان ثبت اسناد و املاک کشور الکترونیکی شدن سند ازدواج به جهت اینکه دفترچه‌های ازدواج دارای آسیب‌ها و مشکلاتی بوده، عملیاتی شده است. یکی از این مشکلات مربوط به چاپ دفترچه‌های ازدواج است چرا که این دفترچه‌ها با اوراق و کاغذهای خاصی در چاپخانه دولتی چاپ می‌شوند. همچنین خرید کاغذ و انتقال این دفترچه‌ها به تعداد بالای دفاتر ازدواج مشکلاتی به همراه داشته است. از طرفی با حذف فیزیکی دفترچه، معضل جعل به صفر می‌رسد و دیگر در سندهای ازدواج اشتباه قلمی مخصوصاً در بخش‌های صداق و مشخصات زوجین نخواهیم داشت. هزینه چاپ دفترچه‌ها هم معضل دیگری است. تا پیش از این هزینه هر دفترچه ۲۰۰ تا ۳۰۰هزار تومان بود و با الکترونیکی شدن اسناد ازدواج این هزینه هم کاهش می‌یابد.

تا اینجای کار تغییرات اعمال شده مثبت بوده اما به نظر می‌رسد یکی از مواردی که سال ۹۹ برای تسهیل ازدواج در نظر گرفته شد دوباره حذف شده و کار را برای آن‌ها که قصد دارند به شروط ضمن عقد خود مواردی را اضافه کنند سخت‌تر کرده است. یک وکیل دادگستری در صفحه توئیتر خود به این موضوع اشاره کرده و گفته با تک برگی شدن سند رسمی ازدواج دیگر جایی برای نوشتن شروط ضمن عقد، به جز شروط دوازده‌گانه وجود ندارد و زنان و مردانی که قرار است پیمان ازدواج ببندند باید شروط خود را در یک دفتر اسناد رسمی ثبت کنند. اگر بخواهیم شرایط را کمی واضح‌تر توضیح دهیم باید گفت که در سند ازدواج شروطی دوازده‌گانه از پیش نوشته شده که به صورت مشروط به زن حق طلاق می‌دهد. یعنی وکالت زن در طلاق به صورت مطلق نیست و فقط در مواردی که در سند ذکر شده، زن حق دارد بدون رضایت مرد طلاق بگیرد. برای اعطای مطلق این حق به زن، مرد باید به صورت شرط مستقل حق طلاق را در سند ازدواج به همسرش اعطا کند یا در دفاتر رسمی به همسرش وکالت در طلاق بدهد. آن شروط ضمن عقدی که گفته می‌شود جایی در سند تک برگ ازدواج برای آن در نظر گفته نشده، شامل مواردی مانند حق خروج از کشور، حق اشتغال به هر شغلی که زن بخواهد، حق ادامه تحصیل، حق حضانت فرزند با رضایت طرفین، حق طلاق و ... است. تیر ماه سال ۱۳۹۹ معصومه ابتکار اعلام کرد که از این به بعد برای تسهیل ازدواج، دفاتر ازدواج باید شروط دیگری را که زوجین قصد دارند به شروط ضمن عقد خود اضافه کنند، در سند ازدواج درج کنند و آنان را به دفاتر اسناد رسمی نفرستند. پیش از این وضعیت به گونه‌ای بود که بسیاری از دفاتر ازدواج با برخورد سلیقه‌ای از ثبت این شروط در سند ازدواج خودداری می‌کردند و زن و مرد مجبور بودند بعد از ازدواج به دفاتر اسناد رسمی بروند و آنجا شروط خود را ثبت کنند چرا که دفاتر اسناد رسمی هم پیش از زمان ثبت عقد نکاح، حق ثبت این گونه توافقات را ندارد و به گفته کارشناسان موکول شدن ثبت شروط ضمن عقد به بعد از ازدواج ممکن است به بدقولی، اختلافات و تضییع حقوق منجر شود. هر چند بسیاری از وکلا معتقدند ثبت شروط ضمن عقد در سند ازدواج هم هیچ الزام قانونی برای اعمال آن‌ها ایجاد نمی‌کند و زوجین در هر صورت باید برای ثبت آن در دفاتر اسناد رسمی اقدام کنند. اگر همانطور که گفته شده در سند تک برگی ازدواج ثبت شروط ضمن عقد (به جز شروط دوازده‌گانه) در نظر گرفته نشده باشد به نظر می‌رسد دوباره به خانه اول برگشته باشیم و نه تنها تسهیل در ازدواج صورت نگرفته بلکه یک سردرگمی دیگر هم به زوجین اضافه شده است.

یک کمیسیون با تسلط ویژه بر فضای مجازی

تبعات و معنای مصوبه جدید شورای‌عالی فضای مجازی

مصطفی آرانی | شورای‌عالی فضای مجازی اعلام کرده در اولین جلسه از دوره جدید یکی از کمیسیون‌های زیرمجموعه این شورا یعنی کمیسیون عالی ارتقای تولید محتوای فضای مجازی، سندی به‌نام سند «تصویر مطلوب» تصویب شده است. این سند پس از آن به دفتر رهبر انقلاب ارائه شده و مورد ابلاغ رهبری قرار گرفته است. در این سند موارد متعددی تصویب شده ولی مهم‌ترین آن این است که این کمیسیون با عنوان «قرارگاه فرماندهی حوزه فرهنگی، اجتماعی و محتوای فضای مجازی» معرفی شده و وظایف و اختیارات شورای‌عالی انقلاب فرهنگی در زمینه «ساماندهی محتوای فضای مجازی» به این کمیسیون واگذار شده است. موضوع مهم دیگر این است که در این سند ابزارهایی مانند «سیاست‌گذاری»، «تنظیم مقررات»، «مشارکت در فرآیندهای قانون‌گذاری» و «مشارکت در فرآیندهای پالایش و مسدودسازی (یا همان فیلترینگ)»، «رده‌بندی، رتبه‌بندی و اعطای نشان»، «مسئولیت سکو»، «مسئولیت مالک، تولیدکننده و ناشر محتوا» به این کمیسیون داده شده است. حالا می‌خواهیم ببینیم که این موضوع چه ارتباطی با زندگی روزمره ما شهروندان دارد؟

۱ درباره کمیسیون چه می‌دانیم؟ کمیسیون در سال ۱۳۹۱ تاسیس شده و دوازده عضو دارد. رئیس مرکز ملی فضای مجازی رئیس آن است و معاون محتوای این مرکز دبیر کمیسیون و ده عضو دیگر عبارتند از نماینده صداوسیما، نماینده سازمان تبلیغات، نماینده وزارت فرهنگ و ارشاد اسلامی، نماینده وزارت علوم، تحقیقات و فناوری، نماینده وزارت آموزش و پرورش، نماینده حوزه علمیه، رئیس مرکز تحقیقات کامپیوتری علوم اسلامی، نماینده کمیسیون فرهنگی مجلس شورای اسلامی، نماینده سپاه پاسداران انقلاب اسلامی و نماینده سازمان بسیج مستضعفین.

از این جمع ما می‌توانیم شخصیت حقیقی سه نفر را بدانیم: سید محمدامین آقامیری رئیس مرکز است و حجت‌الاسلام محمدمهدی تجریشی سرپرست معاونت فرهنگی، اجتماعی و امور محتوایی و حجت‌الاسلام محمد حسین بهرامی رئیس مرکز تحقیقات کامپیوتری علوم اسلامی. با این احتمال که ممکن است نماینده سازمان تبلیغات و نماینده حوزه علمیه و نیز نماینده کمیسیون فرهنگی مجلس نیز روحانی باشد، می‌توان گفت که در این کمیسیون ۵ روحانی عضویت دارند. دو نماینده هم که از طرف سپاه در این کمیسیون حضور دارند.

۲ معنای مصوبه چیست؟ مهم‌ترین کاری که اخیرا شورای‌عالی انقلاب فرهنگی در مورد فضای مجازی انجام داده بود مصوبه ۸۸۳ در ۳۰ خرداد امسال با عنوان «تعیین الزامات ساماندهی حوزه صوت و تصویر فراگیر» بود که به تلویزیون‌های اینترنتی یا همان وی‌اودی‌ها مربوط می‌شد و به استناد بند دوم آن «مسئولیت تنظیم‌گری، صدور مجوز و نظارت بر رسانه‌های فعال در عرصه صوت و تصویر فراگیر، شامل رسانه‌های «کاربرمحور» و «ناشرمحور» (VOD) و نیز شبکه نمایش خانگی به ویژه تولید سریال‌ها و برنامه‌های تلویزیونی و امثال آن، به عهده سازمان صداوسیما» گذاشته شد. ادامه در صفحه ۰۲

ستون یکشنبه
صوفیا نصرالهی

ویکی‌پدیای آدم‌ها را فیلم نکنید

فیلم «اورکا» اولین ساخته سحر مصیبی که مهتاب کرامتی تهیه‌کننده‌اش است، مجوز اکران نگرفت و سرانجام به‌صورت غیرقانونی در تلگرام و سایت‌های دانلود گذاشته شد. شبیه اتفاقی که برای «برادران لیلا» سعید روستایی هم افتاد. طبعا مخاطب ایرانی کنجکاوی زیادی برای دیدن فیلمی داشت که قرار بود داستان زندگی الهام اصغری، زن شناگر رکورددار گینس را روایت کند که به دلیل اینکه در ایران رشته شنا در آب‌های آزاد از سمت فدراسیون مجوز ندارد، سر ماجرای رکوردهایش حاشیه‌های زیادی بوده و این رکوردها در ایران ثبت نشده. سوژه کنجکاوی‌برانگیز است و از آنجا که ما کمتر درام ورزشی داریم تصور می‌کنیم با فیلم هیجان‌انگیزی روبه‌رو هستیم. نتیجه؟ ناامیدکننده. به‌رغم تلاش‌های ترانه علیدوستی در نقش اصلی که بازی چالش‌برانگیز خوبی دارد، کل فیلم فاقد ویژگی‌های دراماتیک است. صفحه مربوط به الهام اصغری در ویکی‌پدیا را بخوانید، همان‌قدر دچار هیجان می‌شوید که با دیدن «اورکا». اصلا کل اطلاعاتی که فیلم به مخاطبش می‌دهد در حد همان صفحه ویکی‌پدیاست. ۴۵ دقیقه از فیلم می‌گذرد که تازه شاهد یک سکانس و برخورد انسانی میان قهرمان قصه و زن بومی با بازی مهتاب نصیرپور هستیم. ۴۵ دقیقه که فقط شاهد نماهای محو زن کتک‌خورده از همسرش هستیم و دریای متلاطم. بعد تازه نوبت تمرین که می‌شود که لابد باید شاهد مصائب و تلاش‌های ورزشکار باشیم، نه تنها اوج و فرودی نداریم که آدرنالین خون‌مان را بالا ببرد که اصلا تلاشی صورت نمی‌گیرد. الهام اصغری از همان اول جوری شنا می‌کند که می‌تواند در المپیک شرکت کند! مقایسه کنید با مثلا «عزیز میلیون دلاری» کلینت ایستوود. با اجرا کاری ندارم. الان بحث فقط درام است. بالاخره باید شاهد زمین خوردن و برخاستنی باشیم. لااقل یک مربی سخت‌گیری وسط باشد. حتی نقش مربی مرد الهام اصغری آن‌قدر بد روایت می‌شود که عملا هیچ تاثیری در روند پیشرفت او ندارد. حالا اینکه واقعا اصغری زندگی‌اش چطور بوده و مربی‌اش چه نقشی داشته اهمیتی ندارد. ما قرار است با یک فیلم سینمایی روبه‌رو باشیم و وظیفه فیلم به تصویر کشیدن حقیقت نیست. باید جوری وقایع را دراماتیک و نمایشی کند که دیدنی و سرگرم‌کننده از کار دربیاید.

از آنجایی که قهرمان فیلم زن ورزشکاری است که تحت ستم شوهر قرار گرفته یاد فیلم «عرق سرد» سهیل بیرقی هم افتادم که البته از «اورکا» در ساختار و روایت یکی دو پله بهتر بود. مهم‌ترین ویژگی‌اش که باعث برتری‌اش نسبت به «اورکا» می‌شود همین بود که موقعیت‌های دراماتیک و تنش‌های بیشتری بین آدم‌های فیلم ایجاد کرد. حداقل افروز فیلم بیرقی با شوهری که ممنوع‌الخروجش کرده بود یک سکانس پرتنش داشت در حالی که در «اورکا» هیچ تصویری از مردی که زن را با آن شدت کتک زده و مسیر زندگی‌اش را تغییر داده نداریم چه برسد به اینکه تنشی با او ایجاد شود. یک سکانس هم که ممکن است رویارویی قدرتمند زن با روحیه جدید با همسرش باشد، با صندلی خالی مردی که سر قرار نیامده تمام می‌شود.

آخر اینکه تیزر فیلم سهیل بیرقی هم از تلویزیون پخش نشد و سینماهای حوزه هنری هم اکرانش نکردند. فیلم مصیبی هم که کلا مجوز نگرفت. واقعیت اینجاست که در نهایت فیلم‌ها دیده می‌شوند اما این برخوردها فقط باعث می‌شود اتفاقا نتوانیم در فضایی سالم فیلم‌ها را نقد کنیم و از نقطه ضعف‌هایشان بنویسیم تا سینمایمان در نهایت پیشرفت کند.

عکس یک

موشک‌های دورزن فتح ۳۶۰ و موشک‌های فجر، با برد ۱۲۰ تا ۱۸۰ کیلومتر و با سرعت قابل ملاحظه ۴ ماخ، در دومین روز رزمایش اقتدار ۱۴۰۲، نیروی زمینی ارتش آزمایش شد.

ششمین جشنواره تئاتر خیابانی تبریزیم با اجرای نمایش‌های مختلف در پارک ائل گلی تبریز آغاز شد؛ این جشنواره تا هفتم آبان ماه امسال ادامه دارد.

اپ خبری هفت صبح
دانلود از وب سایت هفت صبح
www.7sobh.com
با نصب این نرم افزارموبایلی ، همزمان با تحریریه روزنامه هفت صبح از تازه ترین اخبار، تصاویر و ویدئوهای خبری آگاه شوید. محتوای خبری این اپلیکیشن متفاوت از روزنامه چاپی خواهد بود وسعی‌مان این است بین صدها خبر و گزارش روزانه ، مهم ترین اخبار را در اختیاراتان قرار دهیم. برای ثبت نظر ، لایک و ابراز احساسات نسبت به اخبار منتشر شده باید به عنوان عضو عادی ثبت نام کنید.
عضویت عادی و استفاده از نرم افزار رایگان است اما در نسخه جدید نرم‌افزار خبری هفت‌صبح این امکان فراهم شده است که اعضاء ویژه با خرید اشتراک هفتگی ، ماهانه یا سالیانه به نسخه pdf روزنامه و سایر گزارش‌ها ، یادداشت‌ها و مطالب اختصاصی روزنامه دسترسی پیدا کنید.

زندگی روزمره زیر سایه بمباران در غزه

قطع ابزار ارتباطی و برق و شدت گرفتن حملات

جمعه شب خبر قطع اینترنت در غزه، به سر خط خبرها راه پیدا کرد. البته اینترنت در روزهای قبل از آن هم اوضاع چندان خوبی نداشت و به ندرت در دسترس افراد به ویژه در شمال غزه قرار می‌گرفت. همزمان مشخص شد که در نبود برق و اینترنت، اسرائیل حملات بسیار گسترده‌ای را در باریکه غزه انجام داده است که منجر به فوت بسیاری از اهالی شد. در پایان شب برای ساعتی محدود برخی از کسانی که در جنوب غزه حضور داشتند شروع به اطلاع‌رسانی در مورد وضعیت خود کردند. البته این دسترسی اینها به اینترنت بسیار محدود بود و کسی بعد قطع شد. یکی از آنها در تلگرام کانال تلگرامی که راه انداخته نوشت این سخت‌ترین و سنگین‌ترین بمباراتی بود که از شروع جنگ علیه غزه، به چشم دیده بود. او نوشته پس از بمباران در خیابان‌های غزه بن‌های بی‌جان بسیاری را دیده است. تعداد کشته‌شدگان این شب ۳۷۷ نفر عنوان شده است. یک روزنامه‌نگار دیگر گفته بود ما در خیابان‌های محل مردن هستیم و اوضاع در غزه بسیار دشوار است. تصاویر منتشر شده از صبح شنبه نشان می‌دهد در بسیاری از خیابان‌های شمال غزه اغلب خانه‌ها فرو ریخته‌اند و ماشین‌های زیادی سوخته‌اند. البته عکاس‌ها تلاش کرده‌اند تا نشان دهند مردم شور زندگی و مقاومت را کماکان در خود دارند. گفته می‌شود تاکنون بیش از سه هزار و ۶۰۰ کودک فلسطینی در بمباران‌ها کشته شده‌اند. به طور کلی تعداد کشته‌ها از هفت هزار و ۸۰۰ نفر در حال عبور است. زن دیگری که شهروند خبرنگار است و بسیاری از افراد خبرهای غزه را لحظه به لحظه با او دنبال می‌کنند، نوشته است کلمه‌ای دیگر برای گفتن ندارم. ما اینجا احساس می‌کنیم غزه در لحظه ممکن است به طور کلی پاک شود. ما هیچ‌کدام دیگر خبری از بقیه نداریم. نمی‌دانیم که دوستان و خانواده‌هایمان که در کنار ما نیستند زنده مانده‌اند یا قربانی بمب‌های اسرائیلی شده‌اند. او توضیح داد در غزه هیچ سرویسی وجود ندارد. اگر من همین حالا جانم را از دست بدهم حتی امکان ندارد آمبولانسی برای بردن جنازه‌ام بیاید. بسیاری از آمبولانس‌ها به خاطر نبود سوخت دیگر کار نمی‌کنند. هر لحظه بیمارستان‌ها ممکن است از کار کردن بایستند و برای شمایی که می‌پرسید چطور ممکن است؟ ساده است، آنها سوخت زیادی ندارند و بدون سوخت قادر به نگهداری از بیمارستان‌ها نیستند و مجروحان سرنوشتی جز مرگ ندارند. اگر اوضاع بخواهد همینطور ادامه پیدا کند، ممکن است همه ما در اینجا بمیریم. اما این همه چیز نیست. مردم غزه در روزهای گذشته تلاش می‌کردند تا از فروشگاه‌ها مواد غذایی را تهیه کنند که بتوان آنها را بدون یخچال نگه داشت. تعداد زیادی از این فروشگاه‌ها با توجه به ادامه شرایط بحرانی دیگر کار نمی‌کنند یا در آستانه تعطیل شدن قرار گرفته‌اند. کماکان مهم‌ترین تودیع‌کننده آب و مواد غذایی نیروهای سازمان ملل و اونروا هستند. اما صف‌های طولانی می‌تواند باعث شود تا فلسطینی‌ها از خستگی هم از پا در بیایند. تنها برای مقدار اندکی آب باید ساعت‌ها در انتظار باقی ماند. اوضاع در شمال غزه نسبت به دیگر مناطق بسیار بدتر است. اغلب باز ماندگان تلاش دارند تا از امنیتی که مدارس سازمان ملل ارائه می‌کنند استفاده کنند. البته از آنجایی که اسرائیلی‌ها دست به حملات وحشیانه‌ای زده‌اند که سراسر غزه را تحت تاثیر قرار داده، آنها احتمال می‌دهند که حتی در همین مدارس هم مورد حمله قرار بگیرند. همین حالا هم ده‌ها نفر از نیروهای این سازمان جزو کسانی به حساب می‌آیند که در این جنگ جان خود را از دست داده‌اند و هیچ تضمیمی نیست که قواعد بین‌المللی بتوانند جلوی جنایات ل‌و‌ب را بگیرند.

(صفحه ۱۴ را هم بخوانید)

تیتر دو

یک کمیسیون با اختیارات ویژه

تبعات و معنای مصوبه جدید شورای عالی فضای مجازی

ادامه از صفحه یک

حالا از متن مصوبه کمیسیون زیرمجموعه شورای عالی فضای مجازی این طور برمی‌آید که این کمیسیون اولا این اختیارات را از شورای عالی انقلاب فرهنگی گرفته و دیگر این کمیسیون مسئول هر گونه مقرراتی در مورد فضای مجازی خواهد بود و ثانیا این کمیسیون حق دارد نه فقط در امور سیاستگذاری که در برخی موارد جزیی مثل «فایرینده‌های پالایش و مسدودسازی (یا همان فیلترینگ)»، و «رده‌بندی، رتبه‌بندی و اعطای نشان» نیز دخالت کند.

۳. آیا این مصوبه الزامی است؟ بله. با توجه به اینکه مصوبه مورد ابلاغ رهبری قرار گرفته در نظام حقوقی ایران حکم قانون پیدا کرده است.

۴. آیا این مصوبه به نفع ما است یا به ضرر ما؟ بستگی دارد که شما کجای منظومه متنوع جامعه ایرانی ایستاده باشید. اگر جزو افرادی باشید که معتقدید فضای مجازی آسیب‌های زیادی دارد و باید «کنترل» بیشتری شود این مصوبه با توجه به اعضای کمیسیون و اختیارات وسیع آن می‌تواند برای شما مثبت تلقی شود چرا که حالا دیگر این کمیسیون یا بهتر بگوییم شورای عالی فضای مجازی بدون تداخل کار خود را انجام خواهد داد.

ولی اگر از آن دسته افرادی هستید که معتقدید همین حالا هم کنترل زیادی روی فضای مجازی وجود دارد و تمایل دارید که آزادی بیشتری در این فضا وجود داشته باشد این مصوبه نمی‌تواند برای شما مثبت باشد. به چند دلیل:

اول اینکه شورای عالی انقلاب فرهنگی تا به حال شفافیت بیشتری نسبت به شورای عالی فضای مجازی داشته و دبیر آن نیز به رسانه‌ها پاسخگوتر است. تصویب هر مصوبه‌ای در این کمیسیون زیر دید رسانه‌ها و افکار عمومی نخواهد بود و از این رو می‌تواند مصوبه‌های محدودکننده بدون هیچ گونه نظارتی در آن به تصویب برسد.

دوم اینکه با این مصوبه دست مجلس به عنوان نهاد انتخابی مردم برای فعالیت در حوزه قانون‌گذاری در فضای مجازی بسته‌تر می‌شود. البته پیش از این نیز تفسیر شورای نگهبان از جایگاه نهاد حقوقی و مصوبات شورا‌های عالی انقلاب فرهنگی و فضای مجازی این بود بیشتری در این فضا وجود داشته باشد. این مصوبه نمی‌تواند برای شما مثبت باشد. به چند دلیل:

اول اینکه شورای عالی انقلاب فرهنگی تا به حال شفافیت بیشتری نسبت به شورای عالی فضای مجازی داشته و دبیر آن نیز به رسانه‌ها پاسخگوتر است. تصویب هر مصوبه‌ای در این کمیسیون زیر دید رسانه‌ها و افکار عمومی نخواهد بود و از این رو می‌تواند مصوبه‌های محدودکننده بدون هیچ گونه نظارتی در آن به تصویب برسد.

دوم اینکه با این مصوبه دست مجلس به عنوان نهاد انتخابی مردم برای فعالیت در حوزه قانون‌گذاری در فضای مجازی بسته‌تر می‌شود. البته پیش از این نیز تفسیر شورای نگهبان از جایگاه نهاد حقوقی و مصوبات شورا‌های عالی انقلاب فرهنگی و فضای مجازی این بود که مجلس نمی‌تواند برخلاف مصوبات آن‌ها چیزی تصویب کند (چون در واقع خلاف حکم رهبری است) ولی حالا با عنوان گسترده «تولید محتوا در فضای مجازی» و با ابزارهای قانونی گسترده که این کمیسیون در اختیار دارد دست مجلس از پیش نیز بسته‌تر شده است.

سوم اینکه با این مصوبه دست وزارت ارشاد به عنوان نهادی که غیرمستقیم منتخب مردم است نیز بسته خواهد شد. توضیح اینکه در همان مصوبه مورد بحث شورای عالی انقلاب فرهنگی گفته شده بود که «مسئولیت تنظیم‌گری، صدور مجوز و نظارت بر خبرگزاری‌ها و رسانه‌ها، کتاب، تبلیغات، بازی‌های رایانه‌ای و امثال آن که در چارچوب وظایف و مأموریت‌های وزارت فرهنگ و ارشاد اسلامی قرار دارد؛ در حیطه صوت و تصویر فراگیر به عهده این وزارتخانه است.» ولی حالا حتی این موارد نیز می‌تواند به عنوان بخشی از محتوای فضای مجازی در حیطه اختیارات این کمیسیون قرار بگیرد.

اقتصاد سیاسی

۱۰ کیلو زعفران معادل یک کانتینر موز

فریدون ناصری یکی از صادرکنندگان زعفران در خراسان شمالی، با بیان اینکه پیش‌بینی می‌شود امسال ۲۵۰ تن زعفران از مزارع کشور برداشت شود، گفت: ۲۳۰ تن زعفران امسال صادر شده است که از لحاظ وزنی رشد ۱۵درصدی و از لحاظ ارزشی رشد ۳۰درصدی داشته است. علاوه‌بر آن بازارهای صادراتی این محصول نیز افزایش یافته به‌طوری که تعداد این بازارها تا سال گذشته ۶۰ کشور بوده که هم‌اکنون به ۶۵ کشور افزایش رسیده است و کشورهای چین، اسپانیا و امارات مهمترین بازارهای فروش این محصول هستند و یک‌سوم از زعفران ایران به چین صادر می‌شود. قیمت فروش از سوی کشاورز بالا رفته به‌طوری که امسال در ابتدای فصل برداشت، این محصول با قیمت ۸۰ میلیون تومان و هم‌اکنون با قیمت ۵۰ تا ۶۰ میلیون تومان به فروش می‌رسد که این رقم در سال گذشته ۴۰ میلیون تومان بوده است.

ناصری با بیان اینکه قاچاق زعفران به کشور افغانستان یکی از مشکلات اساسی این محصول در به استان خراسان بوده، افزود: زعفران به‌صورت قاچاق از کشورمان خارج، به افغانستان ارسال می‌شود، سپس به‌نام زعفران افغانستان به سایر کشورها صادر می‌شد، به‌طوری که در سال گذشته قاچاق زعفران از ایران به شهر هرات در افغانستان، کیلویی سه میلیون تومان هزینه داشت (بابت هزینه حمل) و سپس این محصول با گواهی مبدا افغانستان صادر می‌شد.

به گفته وی در کشور افغانستان ۴۰ تن زعفران تولید می‌شد اما مابقی صادرات صورت گرفته از این کشور مربوط به زعفران هرات ایران بوده که به‌صورت قاچاق به آن کشور ارسال می‌شد.

این صادرکننده تاکید کرد: اما در حال حاضر افغانستان ورود زعفران ایران به کشورش را ممنوع کرده که این امر اقدام بسیار خوبی برای ما است. ارزش صادرات ۱۰ کیلوگرم زعفران با یک کانتینر موز برابری می‌کند. پیشنهاد صادرات زعفران و واردات موز از کشور هندوستان را ارائه داده‌ام.

سایت نگار سیاسی / گزیده‌ای از تحلیل‌های جناح‌های سیاسی

« کمی شکنندگی وجود دارد / سیداحسان خاندوزی، وزیر اقتصاد با اشاره به حملات روانی به اقتصاد کشور از طریق رسانه‌ها گفت: در یک فقره اقدامی که از ماه آینده قلان کالا کمیاب می‌شود و بعضا باعث می‌شوند تا قبل از یک ماه این اتفاق رخ دهد. این متغیرهای روانی به اقتصاد کشور صدمه می‌زند. در جنگ اخیر فلسطین، رسانه‌های بیگانه تلاش می‌کنند بگویند نرخ ارز در سال ۱۴۰۳ به عدد مشخصی می‌رسد تا ذهنیت فعالان تجاری و اقتصادی را تحت تاثیر قرار دهند. در این بحش مقداری اسیب‌پذیری و شکنندگی وجود دارد که نباید بگذاریم مرعیت به تریبون‌های بیگانه برسد.

« هیجات در سست راست / خبر آنلاین نوشت: هرچقدر شهر خالی از شور و هیجان انتخاباتی است و اردوگاه چپ گرایان و اعتدال گرایان در شک و تردید آمدن و نیامدن به صحنه انتخابات گرفتار شده، اما در اردوگاه راست تحرکات انتخاباتی پرتجب و جوش تر از چند هفته قبل شده است.

اصولگرایان که طی چند انتخابات اخیر تلاش داشتند اولین گردهمایی انتخاباتی‌شان را با عده و عُده زیاد برگزار کنند تا برای رقبای خط خود و نشان بشکنند، روز پنجشنبه ذیل مجمع بیداری نیروهای انقلاب (ممبا) با دبیرکلی محمدسعید احدیان چهره نزدیک به قالیباف، زیر سقف حرم امام گردهم آمدند تا اولین لشکرکشی انتخاباتی اصولگرایان از سوی این تشکیلات سیاسی نزدیک به قالیباف، از این نقطه آغاز شود.

در این گردهمایی هم قالیباف که به‌نوعی پدرخوانده این تشکل محسوب می‌شود حضور داشت، هم حداد‌عادل و محسن رضایی. به همان نسبت اما غیبت چهره‌های شاخص طیف سنتی‌های اصولگرا نیز محسوس بود. اگرچه سیدرضا تقوی نماینده تهران و عضو جامعه روحانیت مبارز در این گردهمایی حضور داشت و حتی سخنرانی کرد اما حضور او را می‌توان در قالب حضور ۱۲۰ نماینده حاضر در این گردهمایی انتخاباتی تفسیر کرد نه به‌عنوان نماینده طیف سنتی‌های اصولگرا.

از سوی دیگر عدم حضور پایداری‌ها نیز جای ابهام و سوال نداشت و مرور رابطه بین پایداری‌ها با قالیباف و بارانش به‌خوبی حکایت گر اختلافات عمیق بین این دو طیف سیاسی است و اردوگاه چپ گرایان و کنارهم قرار گرفتنی وجود داشته با تکیه بر رذ دیدوبدهای سیاسی و سهم‌دادن و سهم گرفتن بوده است نه اشتراکات سیاسی و فکری.

« اتهامات خانم کمندپ / میزان، ارگان رسانه‌ای قوه‌قضائیه نوشت: «کیفرخواست خانم توهین‌کننده به مقدسات در فضای مجازی صادر شد. پرونده وی به دلیل تعدد اتهامات، در یک عنوان اتهامی به دادگاه انقلاب تهران و در عنوان اتهامی دیگر به دادگاه کیفری دو استان تهران ارسال شد.»

« کرختی مردم / شرق نوشت: دل مردم ایران از فجایع غزه خون است اما آگاهانه آن را بروز عمومی نمی‌دهند؛ چرا که به تجربه دریافته‌اند احتمال برداشت و استفاده جناحی از آن وجود دارد. جامعه‌شناسان دغدغه‌مند، بارها هشدار داده‌اند که برخی سوءعملکردها، وجدان جمعی ایرانیان را بیمار کرده است. دکتر جواد کاشی، جامعه‌شناس برجسته، چه خوب این بیماری اجتماعی را درک کرده و اندار داده است که ما مردم ایران، بیش از مجازی غزه، نیازمند تماشای خود هستیم؛ سرمایه بزرگ و گرانی میان ما آب شده و از دست رفته است.

کرختی و انجماد احساسات جامعه ایرانی درباره فجایع غزه و جنایات اسرائیل، آگاهانه و نتیجه سال‌ها بی‌محلی به خواست عمومی و البلبت نارضایتی نزد افکار عمومی است. اصولا متصدیانی که اکنون بر مسند امور اجرایی هستند، شناخت در حوزه فرهنگ و رسانه و هر آنچه را دیل اینها بگیند، تخصص نمی‌دانند تا به متخصص آن رجوع کنند. پس عجیب نیست که شاهد چنین رفتارهای جمعی باشیم و تازگی هم ندارد.

« رویایی از خانم پزشک آملی / به گزارش فارس، فاطمه رجایی‌راد، پزشک آملی پس از واکنش‌های گسترده به یک ویدئو از مراسم تجلیلش که بدون حجاب در آن مراسم شرکت کرده بود، با انتشار کلیپی عذرخواهی کرد.

واکنش‌ها به این اقدام در استان مازندران بسیار قابل توجه بود و حجم گلایه بسیار بالا تا جایی رسید که نماینده ولی فقیه در مازندران در نماز جمعه این هفته از رفتار این پزشک و مسئول مراسم انتقاد کرد. آمل از شهرهای مذهبی استان مازندران است و بافت قالب آن سنتی -مذهبی است.

سوءعملکرد، رجایی‌راد در یک استوری اینستاگرامی گفته بود: مسئولان می‌دانستند که من نه روسری نه توسری نمی‌پذیرم!

فاطمه رجایی‌راد دانش‌آموخته پزشکی از دانشگاه آزاد تهران و عضو هیات علمی دانشکده دندانپزشکی علوم پزشکی بابل است و تصویر بدون حجاب او حتی در صفحه وسایت‌های معرفی پزشک هم دیده می‌شود.

سه تن از مسئولان علوم پزشکی یعنی رئیس دانشکده پیراپزشکی آمل، رئیس بیمارستان امام خمینی آمل و رئیس نظام پزشکی استان مازندران به علت حضور در این مراسم به هیات تخلفات اداری علوم پزشکی احضار شده‌اند. حضور نماینده مردم آمل در آن مراسم هم باعث انتقادات جدی گروه‌های مردمی به رضا حاجی‌پور شد. رئیس بیمارستان آمل پس از این اتفاق اخراج شد و معاون درمان دانشگاه علوم پزشکی مازندران دیروز سرپرست جدیدی برای بیمارستان امام خمینی منصوب کرد.

امام‌جمعه آمل با اشاره به هنجارشکنی و کشف حجاب یک پزشک در آئین روز پزشک که موجب عصبانیت و دلخوری شده است، گفت که مدیران باید مانع دریافت جایزه پزشک بی‌حجاب آمل می‌شدند. نامه‌های متعددی توسط گروه‌های مردمی و هیات‌های مذهبی به رئیس دانشگاه علوم پزشکی مازندران و بابل مبنی بر شناسایی و برخورد جدی با خاطیان ارسال شده است.

دانشگاه علوم پزشکی مازندران هم ضمن ارسال نامه‌ای خواستار تعلیق کار پزشک مذکور شد.

استان مازندران دو دانشگاه علوم پزشکی مستقل در ساری و بابل دارد. شنیده شده پزشک خاطی به دادستانی آمل احضار شده است.

« اعلام جرم علیه رئیسا کلام و... / دادستان تهران به دلیل انتشار مطالب بدون سند و خلاف واقع، علیه یک کانال تلگرامی و سه شخص دیگر اعلام جرم کرد. به گزارش ایسنا، قوه قضائیه اعلام کرد: با انتشار مطالبی کذب، بدون سند و خلاف واقع از سوی کانال تلگرامی روز/روز، صادق زیباکلام، سارا معصومی و میلاد علوی، دادستان تهران علیه این افراد اعلام جرم کرد.

« ۵۰ نفر در هفت روز / به گزارش ایرنا از وزارت بهداشت، از یکشنبه هفته گذشته تا روز ششم آبان ۱۴۰۲ و براساس معیارهای قطعی تشخیصی، ۱۰۹۷ بیمار جدید مبتلا به کووید۱۹ در کشور شناسایی و ۷۸۲ نفر آنها بستری شدند. شناسایی ۱۰۹۷ بیمار جدید کووید۱۹ در هفته گذشته درحالی‌ست که هفته قبل از آن ۱۰۵۹ بیمار جدید کرونا در کشور شناسایی شده بودند. مجموع بیماران کووید۱۹ در کشور به ۷ میلیون و ۶۲۲ هزار و ۱۲۷ نفر رسید.

گزارش روز

جوان و غیرسیاسی

اعضای جدید ارکان اساسی نظام پزشکی چه کسانی هستند؟

اعضای هیات رئیسه مجمع عمومی و شورای‌عالی سازمان نظام پزشکی به‌عنوان یکی از بزرگترین و قدیمی‌ترین اصناف ایران پنجشنبه مشخص شدند. در انتخابات هیات رئیسه این دو رکن، همیشه نمایندگان نظام پزشکی شهرستان‌های مختلف امکان شرکت دارند و هیچ‌وقت ترکیبی کاملا یکدست ندارد و همه شهرستان‌ها نماینده‌ای دارند.

شورای‌عالی نظام پزشکی بر عملکرد تمام نظام‌پزشکی‌های سراسر کشور نظارت می‌کند، تخلفات انتظامی هیات مدیره آنها را بررسی و بودجه سالیانه سازمان را تصویب می‌کند. مهم‌ترین تکلیف مجمع عمومی هم بررسی و تصویب سیاست‌های کلان پیشنهادی شورای‌عالی است. به همین دلیل این دو رکن به‌طور مستقیم بر وضعیت صنفی نظام پزشکی تاثیرگذارند.

ویژگی انتخابات این دوره چه بود و چه کسانی به هیات رئیسه شورای‌عالی و مجمع عمومی این دوره راه پیدا کردند؟ این دوره سه ویژگی مهم دارد:

« اولین ویژگی این است که برای اولین‌بار یک دندانپزشک به‌عنوان رئیس شورای‌عالی نظام پزشکی انتخاب شد. تخصص‌های مختلف پزشکی سابقه حضور در این سمت را داشته‌اند، ولی تا امروز هیچ دندانپزشکی به‌عنوان رئیس شورای‌عالی انتخاب نشده بود.

« دومین تفاوت مهم انتخابات این دوره این است که ترکیب هیات رئیسه مجمع و شورای‌عالی نظام پزشکی نسبت به دوسال قبل کاملا تغییر پیدا کرد.

« تفاوت دیگر این انتخابات با دوره‌های قبل هم روی کار آمدن بود و چه کسانی به هیات رئیسه شورای‌عالی و مجمع عمومی این دوره راه پیدا کردند؟ این دوره سه ویژگی مهم دارد:

« اولین ویژگی این است که برای اولین‌بار یک دندانپزشک به‌عنوان رئیس شورای‌عالی نظام پزشکی انتخاب شد. تخصص‌های مختلف پزشکی سابقه حضور در این سمت را داشته‌اند، ولی تا امروز هیچ دندانپزشکی به‌عنوان رئیس شورای‌عالی انتخاب نشده بود.

« دومین تفاوت مهم انتخابات این دوره این است که ترکیب هیات رئیسه مجمع و شورای‌عالی نظام پزشکی نسبت به دوسال قبل کاملا تغییر پیدا کرد.

« تفاوت دیگر این انتخابات با دوره‌ای هم عضو شورای‌عالی جمعیت هلال‌احمر و رئیس انجمن داروسازان بود.

« نفر دوم این انتخابات دکتر محمدباقر حیدری، فوق‌تخصص جراحی پلاستیک و رئیس نظام پزشکی کرمانشاه بود که به‌عنوان نایب‌رئیس اول انتخاب شد.

« نفر سوم هیات رئیسه از نظر آرای به‌دست آمده، دکتر سیدعلی‌اکبر سیدمهدی، پاتولوژیست و از اعضای نظام پزشکی ورامین بود که در جایگاه نایب‌رئیس دوم قرار گفت.

« دکتر محمدرضا جباری هم به نمایندگی از نظام پزشکی مشهد به‌عنوان دبیر شورای‌عالی سازمان نظام پزشکی انتخاب شد و پزشک عمومی است.

اعضای هیات رئیسه مجمع عمومی هم با نمایندگانی از شیروان، الیگودرز، اصفهان و مازندران انتخاب شدند:

« دکتر یوسف کاظمی هم پزشک عمومی و نماینده‌ای از نظام پزشکی شیروان است که بیشترین رای را در میان نمایندگان دیگر آورد. او سال ۹۸ به‌عنوان مدیر منتخب واحد نمونه کار کشور انتخاب شد و یکی از جوان‌ترین اعضای این دوره هیات رئیسه مجمع عمومی نظام پزشکی محسوب می‌شود.

« نفر دوم از نظر بیشترین آرای به دست آمده هم نماینده‌ای از نظام پزشکی الیگودرز بود. دکتر فرنود گودرزی متخصص رادیولوژی است و بعد از کاظمی بیشترین رای را به‌دست آورد.

« نفر سوم و چهارم هیات رئیسه هم به‌ترتیب از نظام پزشکی اصفهان و مازندران انتخاب شدند: دکتر یاسر صالحی از نظام پزشکی اصفهان و متخصص بیماری‌های داخلی و دکتر عباس آقازاده از نظام پزشکی مازندران و دکترای حرفه‌ای پزشکی که سابقه ریاست مجمع عمومی را هم دارد.

گالری

چهره‌زاد بهار دختر ملک‌الشعرا در مراسم بازگشایی کتابخانه ملک‌الشعرا بهار که شامگاه جمعه، پنجم آبان، در سرای عامری‌های کاشان و با حضور کاشانی‌ها به‌ویژه اهالی فرهنگ این شهر برگزار شد. همان دیاری که بهار درباره‌اش گفته بود: «یاد آباد مهین خطه کاشان».

photo: Masoud Shahrestani

تصویری از حجت‌الاسلام قرائتی در افتتاحیه طرح‌های عمرانی دانشگاه تهران

اولین نشست انتخاباتی جوانان و فعالان انقلابی اولین گردهمایی جوانان و فعالان انقلابی سراسر کشور با عنوان «ممبا»، عصر پنجشنبه ۴ آبان ۱۴۰۲ با حضور قالیباف، حدادعادل، محسن رضایی و...

فاطمه عباسی، دختر راکبزن ایران در رده جوانان مسابقات کوهستان قهرمانی آسیا ۲۰۲۳ نشان برنز گرفت.

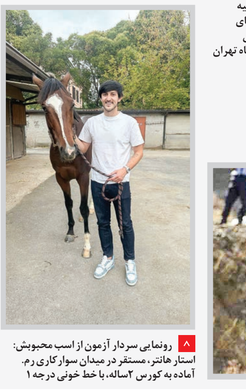

رونمایی سردار آزمون از اسب محبوبش: استار هانتر، مستقر در میدان سواری رم. آماده به کورس ۳ساله، با خط خونی درجه ۱

محمدرضا گلزار به همراه چند چهره هنری و ورزشی از جمله وریا غفوری کاپیتان سابق باشگاه استقلال، با حضور در یک مرکز ورزشی به بازی تنیس فوتبال مشغول شدند و یک عکس یادگاری نیز گرفتند. در این بین برخی از کاربران در فضای مجازی، به میزان اختلاف قد گلزار و غفوری توجه ویژه‌ای نشان دادند.

سوژه روز

بعد از حرف می‌زنم

موضع‌گیری مبهم وزیر صمت درباره سلاح‌ورزی

فاطمه رجبی | دیروز نشست پدافند غیرعامل برگزار شد اما آنچه از حاشیه آن بیرون آمد بی‌ربط‌ترین موضوع به پدافند غیرعامل بود چرا که بعد از جلسه جنجالی شورای نظارت بر انتخابات اتاق بازرگانی این اولین بار بود که خبرنگارها و وزیر صمت و اقتصاد را ملاقات می‌کردند و می‌توانستند بیشتر درباره آنچه در این جلسه گذشت سوال کنند. ماجرا وقتی بیشتر خبری شد که وزیر اقتصاد همان حرف‌های چند وقت اخیرش را درباره غیرقانونی بودن حضور حسین سلاح‌ورزی در مقام رئیس اتاق بازرگانی با قدرت تکرار کرد اما موضع وزیر صمت با او تفاوت داشت. برای کسانی که قبلا هم در جلسه به نظرشان آمده بود این موضوع مهر تایید دیگری بود بر اینکه بین وزارت اقتصاد و وزارت صمت دستگرد اتحاد چندان محکمی در حمله به سلاح‌ورزی و موافقان حضور او در راس اتاق بازرگانی این وجود ندارد.

برای اینکه بفهمیم چقدر تفاوت اظهارنظر این دو وزیر اهمیت دارد باید به حدود یک ماه پیش برویم که بعد از مانور رسانه‌ای سنگین از سوی مخالفان سلاح‌ورزی و رسانه‌های نزدیک به دولت بالاخره جلسه شورای نظارت بر انتخابات اتاق بازرگانی ایران برگزار شد. درست یک روز قبل از آن مراسم روز ملی صادرات بدون حضور و دعوت از سلاح‌ورزی برگزار شده بود، مراسمی که همیشه یکی از ارکان اصلی آن همانطور که انتظار می‌رود اتاق بازرگانی ایران و بزرگان آن بوده است. این موضوع به تب و تاب و انتظارها درباره جلسه شورای نظارت بر انتخابات اتاق بازرگانی اضافه کرد و رسانه‌های نزدیک به دولت این اتفاق را اینطور تعبیر کردند که رفتن سلاح‌ورزی قطعی است و تمام سیگنال‌ها احتمال تجمیع آرا علیه او را تقویت می‌کنند اما در روز تشکیل جلسه اتفاق جدیی افتاد. بلافاصله بعد از جلسه رسانه‌ها تیتر زدند که «سلاح‌ورزی بر کنار شد». احسان خاندوزی، وزیر اقتصاد هم وقتی از جلسه بیرون آمد اعلام کرد که امضاهای لازم برای برکناری او غیرقانونی دانستن انتخابات اتاق بازرگانی جمع شده است. علی بهادری جهرمی، سخنگوی دولت هم در توئیتر درباره خبر برکناری سلاح‌ورزی نوشت: «یستادگی بر مرّ قانون» اما کم کم زمزمه‌های دیگری شنیده شد. جلسه سلاح‌ورزی بلافاصله مورد متهم گرده‌اند مثل گزارشی که تسنیم در مرداد ماه درباره علی آبادی نوشت: «در ماجرای برگزاری انتخابات غیرقانونی اتاق بازرگانی و اتفاقات رخ داده طی بیش از یک ماه اخیر، عباس علی آبادی وزیر صمت و رئیس شورای عالی نظارت بر اتاق، حداقل مرتکب ۴ تخلف و ترک فعل شده که نهادهای نظارتی باید ورود کنند.»

توجهی نکنید.»

از اینجا به بعد بود که عده‌ای وزیر اقتصاد را متهم کردند که تمام حقیقت را نگفته است و امضاهای لازم برای برکناری سلاح‌ورزی جمع‌آوری نشده و همان چند امضا هم خارج از جلسه جمع آوری شده است، خاندوزی هم مجبور شد به این حرف‌ها جواب بدهد و بگوید که بخشی از امضاها دریافت شده و بقیه امضاها هم قطعا گرفته خواهد شد و کم تعارف است اما درست یک روز بعد سلاح‌ورزی با سفیر عربستان در ایران دیدار کرد. دیداری مفصل که تصاویر آن هم منتشر شد.

سلاح‌ورزی بعد از این دیدار خیلی خونسرد در توئیتر گزارش داد: «آقای العنزی تمایل و اشتیاق زیادی برای ایفای نقش در توسعه سریعتر روابط اقتصادی بین بخش خصوصی دو کشور دارند.»

از اینجا به بعد فقط خط و نشان بود که از جانب رسانه‌های نزدیک به دولت علیه ادامه حضور سلاح‌ورزی در اتاق بازرگانی ایران منتشر می‌شد تا دیروز که بالاخره دو وزیر کلیدی در این جریان در برنامه‌ای حضور داشتند که خبرنگاران هم در آن حاضر بودند. خاندوزی در جواب کسانی که او را متهم به امضا جمع کردن بیرون از جلسه و اعمال فشار برای برکناری سلاح‌ورزی می‌کردند، گفت: «کسانی که در این خصوص مدعی هستند باید یک دور قانون را بررسی کنند.»

اما جواب علی آبادی وزیر صمت به این روشنی نبود، وقتی جواب او مهم می‌شود که بدانیم خاندوزی قبلا توپ را به این صورت در زمین او انداخته بود: «وزیر صمت به‌عنوان رئیس شورای عالی نظارت بر انتخابات اتاق، پس از پایان مراحل اخذ امضای اعضا، نتیجه آن را اعلام خواهد کرد.» نکته‌ای که می‌توانست مهر تایید بر روایت سلاح‌ورزی مبنی بر بی‌نتیجه بودن جلسه باشد.

هم‌چنان که باید و شاید درباره این تصمیم پشت وزارت صمت نیست و مثلا همین چند وقت پیش عنایتاللهی نماینده مجلس گفت: «کشور بهایی پس می‌دهد که دلیلی برای آن وجود ندارد. سوءمدیریت حاکم بر فضای وزارت صمت در نظارت بر انتخابات اتاق این اتفاق رخ داده است. در حال حاضر هیات نظارت بر انتخابات کار خود را به صورت قانونی انجام می‌دهد و تعریضی به هیات نظارت نیست. موضوع این است که چرا وزارت صمت در موقع لازم وظیفه قانونی خود را انجام نداده است. کشور چرا باید این بها را بدهد؟» همانطور که خواندید این یعنی اگر علی آبادی زیر بار برکناری سلاح‌ورزی بود یعنی پذیرفته که از ابتدا در مورد اعلام صلاحیت او به شورای نظارت کوتاهی کرده است و این هم دلیل دیگری است که کار را برای او پیچیده می‌کند.

یا خبرگزاری فارس که در گزارش‌های زیادی از جمله گزارشی با عنوان «سکوت وزارت صمت در قبال انتخابات غیرقانونی اتاق ایران و دعوت سلاح‌ورزی برای جلسه ستاد تسهیل» از همان ابتدا علی آبادی را تحت فشار قرار داده بود اما از اینکه وزیر صمت چقدر می‌تواند در برابر این فشارها مقاومت کند و در نهایت چطور تصمیم خواهد گرفت، اینکه او تا همین حالا هم مقاومت کرده است، در دولتی که حداقل در مواجهه با مخالفان سیاسی متحد بوده است، اتفاق عجیبی است اما ریشه مقاومت او چیست؟

عدهای می‌گویند که علی آبادی ۶۱ ساله که یکی از مدیران قدیمی و با نفوذ صنعت در ایران است، در تمام دوران فعالیتش برای بی‌حاشیه بودن و درگیر نشدن در اختلاف‌های سیاسی تلاش کرده است، سیاستی که نتیجه‌اش ریاست ۱۴ سال تمام در شرکت صمّ مهنا بوده است و اما دو شد وزرا و مدیران بالا دستی، تغییری در حضورش ایجاد نکرد. نکته دیگر اینکه او به عنوان یکی از مدیران با تجربه در حوزه صنعت و تجارت فیلم «گاو» امضا شد، که حق‌الزحمه کارگردانی و تنظیم سناریو، دکوپاژ، امتیاز کتاب و دستمزد هنرپیشگان و یک فیلمبردار مقطوعا به مبلغ ۱۴۵۰۰۰۰ ریال معادل ۱۴۵ هزار تومان بود. جالب است بدانید ساخت دکور و پرداخت دستمزد سیاهی لشکر و پذیرایی هنرپیشگان و کارکنان فیلم و صنّاعی صحنه و عکاس در مجموع مبلغی حدود ۶۸ هزار تومان برآورد شده. مهرجویی با آثار غلامحسین ساعدی از دوره تحصیل در آمریکا آشنا بود و پس از بازگشت به ایران از او شنید قصه‌ای از داستان «عزاداران بیل» در تلویزیون اجرا شده و پیشنهاد ساعدی بود که فیلم سینمایی هم از آن ساخته شود. در «عزاداران بیل» روایت داستان از مردن گاو و شیون و خاکسپاری شروع می‌شود اما مهرجویی از چند داستان دیگر مجموعه «عزاداران بیل» عناصری وارد ساختار داستان «گاو» کرد و آغاز و پایان متفاوتی به آن داد. گاو شرح زندگی مش‌حسن است که وابستگی و عشق زیادی به گاوش دارد که تنها وسیله امرار معاش او و خانواده‌اش است. اما گاو مش‌حسن به علت نامعلومی می‌میرد و روستائیان، نعش گاو را در چاه روستا می‌اندازند و پس از بازگشت مش‌حسن از شهر، وانمود می‌کنند که گاو او گریخته است اما مش‌حسن حرف آن‌ها را باور نمی‌کند و به تدریج حالش دگرگون شده و خود را گاو می‌پندارد.

سندی درباره گاو

آرشیو ملی ایران (سازمان اسناد و کتابخانه ملی) سندنامه شماره ۱۵ را منتشر کرد که به هزینه ملی تولید فیلم گاو اختصاص دارد. دومین تجربه فیلمسازی داریوش مهرجویی، پس از «الماس ۳۳» با این شرط توانست روی پرده سینما بیاید که اول فیلم بنویسند: «داستانی که در این فیلم از نظر تماشاچیان محترم می‌گذرد، موضوع به چهل سال قبل است. نمایش روستایی فقیر ۴ سال پس از اصل

دستور زبان عشق

در رویایم عشق را دیدم / دنبال انسان می‌گشت
بیدار شدم / انسان را دیدم / دنبال عشق می‌گشت
تمام دنیا را خواستم بغل کنم / دستهایم به هم نرسید...

از دمیر آصف

امام صادق علیه السلام:

قالَ لُقمانُ لِابنِه: ... وَلِلحاسِدِ ثَلاثُ عَلاماتٍ: یَغتابُ إذا غابَ وَ یَتَمَلَّقُ إذا شَهِدَ وَ یَشمَتُ بِالمُصیبَةِ

لقمان به فرزندش گفت: ... حسود را سه نشانه است: پشت سر غیبت می کند، روبه رو تملّق می گوید و از گرفتاري ديگران شاد می شود.

خصال ص ۱۲۱

واگویه‌های انتظار

از چه بترسم
تو بامنی
با تاری ابریشم / ونفس‌های عاشقانه‌ام / غبار هفت فصل را از شانه‌هات درو می‌کند.

محمود شجاعی

اوقات شرعی تهران: اذان صبح ۰۴:۵۸ | طلوع خورشید ۰۶:۲۲ | اذان ظهر ۱۱:۴۸ | غروب خورشید ۱۷:۱۲ | اذان مغرب ۱۷:۳۱

هفت صبح | روزنامه فرهنگی، اجتماعی، شهری و اقتصادی
سال سیزدهم | شماره ۳۶۲۳ | یکشنبه | ۷ آبان ۱۴۰۲
صاحب امتیاز: شرکت هفت صبح ماندگار
مدیر عامل: علی مزینانی

مدیر مسئول و سردبیر: آرش خوشخو
معاون سردبیر: مصطفی مسجدی
دبیر آنلاین: صدرا بکتاش
مدیر هنری: وحید غفاری

هفت صبح

بازنشر مطالب روزنامه هفت صبح صرفا با اجازه کتبی مجاز است، در غیر این صورت ممنوع و قابل پیگیری قانونی است
pr@7sobh.com
www.7sobh.com

نشانی: تهران، خیابان سهروردی جنوبی، خیابان اقلیمی، کوچه شازاد، پلاک ۳
کد پستی ۶۵۳۵۱-۱۵۶۶۷
تلفن و نمابر: ۸۸۴۰۳۸۵۴ | شماره پیامک: ۰۹۲۰۲۰۰۱۷۰۷
سازمان آگهی‌ها: ۸۸۴۳۱۹۸۸-۰۲۱ توزیع: دنیای اقتصاد تابان | چاپ: پیام همشهری - جام جم
اشتراک اینترنتی: www.jaaar.com

این داور را تشویق کنید

چهار تا خرده یادداشت درباره بیژن پاکزاد، بازی آزادی و ژاوی و پارالمپیک

۱ در اینستاگرام دیدم یک ایرانی مقیم لس‌آنجلس دوربین را برده قبرستان این شهر و از عاقبت همه مردم می‌گوید. این که هرچقدر لامبورگینی و کاخ و هواپیمای شخصی داشته باشی، عاقبتت یک سنگ قبر یکسان مثل بقیه است و تصویر را برد روی سنگ قبر بیژن پاکزاد، چهره مشهور ایرانی‌های لس‌آنجلس که در صنعت پوشاک اعتباری برای خود در همان هالیوود پیدا کرده بود...

۲ بچه‌های پارالمپیک گل کاشتند و در فهرست جدول مدال‌ها بالاتر از کره‌جنوبی و ژاپن و تایلند و هند به مقام دوم آسیا رسیدند. به آنها تبریک می‌گوییم.

۳ داور بازی استقلال - آلومینیوم در آن جو وحشتناک کارش را به‌خوبی انجام داد. تصمیم‌های مهمی گرفت و مثل بعضی از داورها جوگیر نشد تا با تصمیمات شاذ خودش را مطرح کند و بازی را از سکه بیاندازد. به‌جای تمجید از چنین داور شجاعی، همکارانش ریخته‌اند در سایت‌ها و فضای مجازی، بساط ایراد گرفتن از تصمیمات او را به‌پا کرده‌اند. جمع کنید این بساط را. سلامت و دقت قضاوت این داور آن‌هم در آن اتمسفر خاص تحسین‌برانگیز بود.

۴ بازی رئال‌مادرید و بارسا با نتیجه دو بر یک به‌نفع رئال‌مادرید تمام شد. نکته جالب این بازی برای من این است که ژاوی تیمش را بدون دی‌یونگ و پدری و لواندوفسکی و رافینیا و کنده به زمین فرستاد و برای بازی به این مهمی لحظه‌ای به ذهنش خطور نکرد که از بازیکنان مصدوم و یا ناآماده‌اش فکت بیاورد و بهانه‌جویی کند. کانسلو را به وینگر راست فرستاد و فرمین لوپز و گاوی را در خط میانی در کنار گوندوگان قرار داد و لحظه‌ای هم به بازی تدافعی فکر نکرد. ضیافت او را یک شوت عجیب از بلینگهام خراب کرد و بازی مساوی شد و یک گل اتفاقی که باز هم روی حضور ذهن بلینگهام بود. اما ژاوی نشان داد که ذاتا یک سازمانده و یک سرمربی است. مثل استادش گواردیولا.

دنده عقب

اشکان عقیلی‌پور

رفقا، شما هم مثل من وقتی بارون میاد، پشت‌تون می‌لرزه که ای‌داد با ترافیک چه کنم؟ بله خودم می‌دونم رحمت الهی هست و کمبود آب داریم و این داستان‌ها. ولی انصافا بلایی که دو قطره بارون به روز خیابون‌ها میاره، یک عذاب الهی محسوب میشه و کلا مسئله رحمت میره زیر علامت سوال.

دو سه روز قبل، بعد از افتادن دو قطره آب از آسمون و در همون ساعاتی که معابر تهران تبدیل به پارکینگ عمومی شده بود، در مسیر برگشت به منزل بودم.

در یک خیابان، آقای مسنی با چند تا کیسه میوه، زیر بارون، منتظر ایستاده بود. حس انسان‌دوستی‌ام، به غلیان افتاد: «پدر جان، بفرمایید بالا می‌رسونمتون.»/ «دستت درد نکنه. مسیر من کوچه پس کوچه‌اس. به شما نمی‌خوره... دربست می‌گیرم.»

روح مردانگی و جوانمردی، بند بند وجودم را درنوردید: «یعنی چی آقا... ماشین الان گیرتون نمیاد. من می‌رسونمتون.»

با سلام و احترام سوارش کردم: «خب کجا برم پدر جان؟»/ «همین یه‌خرده جلوتر... ته جلفا.»

البته ما میرداماد بودیم و خیابان مورد نظر ایشون «یه‌خرده جلوتر» نبود. بلکه خیلی جلوتر بود. ولی چه باک... می‌رسونمت مرد... راه افتادیم.

از دنده یک به دنده دو نرفته بودم که خوردیم به ترافیک و ایستادیم.

پیرمرد مهربان مقداری ارگان‌هایی که باعث این ترافیک شده‌اند رو مورد عنایت قرار داد. شهرداری هم از الطاف ایشون بی‌نصیب نماند که چرا شهر شده رودخونه. بعد از این که از خجالت همگی دراومد، گیر داد به خود مردم:

- «بفرما... همه ریختن تو خیابون. چتونه؟... واقعا هیشکی هیچی حالیش نیست.»

بنده خدا، دل پُری داشت، وگرنه یه مقدار دقت می‌کرد، می‌فهمید که ما خودمون هم کف خیابونیم. چهار تا ناسزا هم به روزگار گفت و گیر داد به من:

- «تا صبح می‌خوای پشت اینا وایسی؟ بنداز کوچه پس کوچه بریم دیگه.»/ «من کوچه پس کوچه‌های اینجا رو بلد نیستم آخه.»/ «ای بابااا... بنداز تو همین کوچه. من بلدم.»

با دست به ماشین پشت سرم اشاره کردم که مقداری عقب بره تا بتونم وارد کوچه بشم. ایشون هم لطف کرد.

دستم را از ماشین بیرون آوردم و ازش تشکر کردم.

با راهنمایی‌های پیرمرد منتقد همه چیز، بعد از حدود ده دقیقه رانندگی به سبک «بچه‌محلی»، به کوچه بن‌بستی رسیدیم: «خونه ما انتهای کوچه‌اس... من همین‌جا پیاده می‌شم.»/ «نه قربان می‌رسونمتون.»/ «نه والا راضی نیستم. کوچه تنگیه و اون ته نمی‌تونی دور بزنی.»/ «محال ممکنه... می‌رسونمتون.»

انصافا هم بن‌بست بسیار طویل و باریکی بود. خانه پیرمرد محترم، آخرین منزل بود. جلوی منزلشون که ایستادم، صدای بوق‌های ممتد، توجهم را جلب کرد. متوجه شدم پشت‌سر ماشینم، به‌صورت قطاری، ماشین میاد. چرا این‌همه ماشین وارد کوچه بن‌بست شدن؟... راننده ماشین عقبی سرش را آورد بیرون:

- «چی شد پَ؟»/ «جانم؟ با منی؟»/ «آره دیگه... چرا وایسادی؟»/ «خب، بن‌بسته... می‌خواستم ایشون رو پیاده کنم.»/ «ا... پس چرا ما رو دنبال خودت راه انداختی؟ بیماری؟»/ «من شما رو دنبال خودم راه انداختم؟»/ «مگه تو ترافیک به من اشاره نکردی که پشت‌سرت بیام؟»/ «من؟ من غلط کردم... کی من گفتم شما پشت‌سرم بیای؟»/ «ا... دستتو آوردی بیرون، اینجوری اینجوری کردی...»

از اونجوری اونجوری کردنش فهمیدم همون ماشین پشت سریمه که ازش تشکر کرده بودم. به خیال فرار از ترافیک، پشت‌سر من راه افتاده بود و سیلی از ماشین هم دومینویی فریب‌خورده بودن و به‌دنبال من و پیرمرد گسیل شده بودند...

برای ساکنین کوچه بن‌بست که تا به امروز، چنین تعداد ماشینی را در کوچه خود ندیده بودن، سرگرمی خوبی درست شده بود و به کوچه آمده بودن که همین مسئله، ازدحام را صد چندان می‌کرد... قیامتی بر پا شد...

خلاصه که از موقعی که دست چپ و راستم رو شناختم، یاد ندارم اینقدر فحش خورده باشم.

۱۰۰ قصه از لابه لای تاریخ -۷۳ | **آرش خوشخو**

اولین احضارها

با هر متر و معیاری برخورد جمهوری اسلامی به‌عنوان یک حاکمیت ایدئولوژیک و انقلابی و مذهبی، با بازیگران و خواننده‌های دوران پهلوی برخلاف انتظار بوده است. فیلمفارسی به‌خصوص در دهه پنجاه بسیاری از خطوط عرفی جامعه ایران را پشت‌سر گذاشته بود و تصاویر شگفت‌انگیزی از میزان بی‌پردگی را به جامعه ایرانی منتقل می‌کرد. پوسترهای این فیلم‌ها و تبلیغات محیطی‌شان و آگهی‌ها که در صفحات پرخواننده روزنامه‌های عمومی و پرتیراژ منتشر می‌کردند، کلا فضای خاصی را ایجاد کرده بود. پیوند سینما، موسیقی و صنعت کاباره و دلالان زیرزمینی که کانال‌های غیرمجازی به پشت دیوارهای شکوفه نو در محله بدنام هم کشیده بودند، موجب شده بودند تا سینماها و کاباره‌ها در کنار مشروبفروشی‌ها به اهداف اولیه آتش خشم انقلابیون مذهبی و نیروهای تندرو در سال ۵۷ بدل شوند. سینما نماد آن چیزهایی بود که طبقات مذهبی از آن متنفر بودند. حتی ماجرای دلخراش سینما رکس آبادان هم در بعضی روایت‌ها در همین پازل معنادار می‌شود. تنها مداخله آیت‌الله خمینی بعد از دیدن فیلم گاو در تلویزیون بود که موجب شد صنعت سینما در ایران به حیات خود ادامه دهد. بعد از پیروزی انقلاب، دادگاه‌های انقلاب به‌شدت سرگرم مواجهه با سران سیاسی و نظامی و امنیتی حکومت سابق بودند. موج اعدام‌ها قریب یک‌سال به‌طول انجامید. صادق خلخالی برکنار شد، جانشین او آیت‌الله محمدی گیلانی هم در روالی دیگر این اعدام‌ها را ادامه می‌داد. حاکمیت از اسفند ۱۳۵۸ متوجه چهره‌های سینمایی و موسیقی زمان پهلوی شد تا تکلیف آنها را مشخص کند. احضارها آغاز شد و می‌شود میزان هراس این چهره‌ها را تصور کرد. در ۸ اسفندماه ۱۳۵۸، ۱۰ نفر یعنی گوگوش، هایده، لیلا فروهر، فریدون فرخزاد، عهدیه، حمیرا، پونه، فیروزه، طوطی و جهانگیر فروهر به دادگاه انقلاب احضار شدند. ترتیب احضار و اسامی نشان‌دهنده طرز تلقی دادگاه انقلاب از اهمیت این افراد هم بوده است. در ماه‌های ابتدای انقلاب گذر برخی از اینان به دادگاه‌ها افتاده بود اما عموما بازداشت‌های کوتاهی را تجربه کرده بودند. مثل فریدون فرخزاد که در اسفند ۵۷ به یکی از پایگاه‌های چریک‌های فدایی رفته بود تا با آنها همکاری کند (از قرار شومن اصلی تلویزیون دوران پهلوی خود را صاحب اندیشه‌های کمونیستی می‌دانسته است) اما با واکنش برخی از اعضا اخراج می‌شود و چند روزی هم بازداشت را تجربه می‌کند. یا گوگوش که پس از پیروزی انقلاب از سفر طولانی‌اش به آمریکا بازمی‌گردد و با تمهیدات مسعود فردمنش پس از یک بازجویی بسیار کوتاه به منزل شخصی‌اش می‌رود. به‌هرحال در اسفند ۵۸، از این گروه ۱۰ نفره گوگوش و حمیرا و لیلا و جهانگیر فروهر خودشان را معرفی می‌کنند و در حالی که انتظار سخت‌ترین واکنش‌ها را می‌کشیدند، اکثرا با گرفتن تعهد به خانه‌هایشان بازگشتند و چهره‌هایی مثل هایده و عهدیه هم قبلا به خارج از کشور رفته بودند. دومین احضار به چهره‌هایی مثل فروزان، شهناز تهرانی، سرکوب، منوچهر وثوق، همایون، مرتضی عقیلی و میری اختصاص داشت که با گرفتن تعهد و در برخی موارد با مصادره اموال (مثل اتفاقی که برای خانم فروزان رخ داد و خانه ویلایی بزرگش در خیابان ایتالیا را مصادره کردند) به سر زندگی‌شان برگشتند. سومین احضاریه هم خطاب به این گروه صادر شد: فردین، بهروز وثوقی، ناصر ملک‌مطیعی، ایرج قادری، رضابیک ایمان‌وردی، جمال وفایی، محمود بهرامی، پوری بنایی، دیانا و سیمین غفاری. که خب وثوقی در کشور نبود. این احضاریه‌ها ادامه داشت و به‌رغم برخی تندی‌ها در هنگام بازپرسی، برخوردها خشونت‌آمیز نبود و به ممنوعیت فعالیت و ضبط اموال ختم شد. محمدی گیلانی به‌عنوان حاکم شرع جمهوری اسلامی، چند شرط برای آنها (البته مردان احضار شده) قرار داد که یکی از آنها استفاده از هنرشان در جهات آموزندگی و وجوه تربیتی بود. البته مورد خاصی مثل خانم فرشته جنابی هم بود که زمزمه محکومیت به اعدام ایشان هم به‌خاطر بازی در فیلم برهنه تا ظهر با سرعت شنیده می‌شد که در نهایت به‌خیر گذشت...

این روند به‌جایی رسید که در ابتدای دهه شصت فردین و ملک‌مطیعی و ایرج قادری به جریان سینمای حرفه‌ای بازگشته بودند و دست‌اندرکار ساخت فیلم‌های جدید و پرفروش بودند و حاکمیت هم مخالفتی با آنها نداشت. اما مسئولان بنیاد فارابی به شکلی خودمدارانه در سال ۱۳۶۴ آنها را از جریان سینما دور و مهر ممنوع‌الفعالیت را برای آنها صادر کردند. در مورد زن‌ها طی دهه شصت خانم پروانه افشاری (حمیرا) از سمت مرز افغانستان و در قالب یک پیرزن به همراه دخترانش از کشور خارج شد و به کاستاریکا رفت و آنجا دچار پارانویا و بیماری‌های خاص روحی شد تا بالاخره خودش را به کالیفرنیا رساند. لیلا فروهر هم در ایران بود و بعد از سمت مرز ترکیه از کشور خارج شد در میانه دهه شصت. فرخزاد در سال ۵۸ از کشور خارج شده بود و بیک ایمان‌وردی هم بعد از یک‌سال ممنوعیت از کشور به شکل غیرقانونی از مرز عبور کرد. اما زنان مشهور سینمای فارسی یعنی خانم‌ها ایرن و فروزان و پوری بنایی و همین‌طور گوگوش و شورانگیز طباطبایی در کشور ماندند و ارتباط‌شان با یکدیگر را نیز حفظ کردند.

سایت‌نگار

توپ‌های پله، توئیت مطهری، توجیه رسایی، اسپانسر استقلال

مازیار غلامی مدیرکل هواشناسی استان تهران در یک برنامه تلویزیونی گفت: هر چقدر به سمت نیمه دوم آبان پیش می‌رویم، بارش‌ها در کشور و در استان تهران رنگ و شکل بهتری می‌گیرد. پیش‌بینی بر این است که در نیمه دوم آبان و در آذرماه بارش خوبی را در استان تهران شاهد خواهیم بود که بخشی از آن می‌تواند برف باشد.

آرمیتا گراوند که ماه گذشته (مهر) در مترو تهران دچار حادثه و به بیمارستان منتقل شده بود درگذشت.

ایرنا (خبرگزاری جمهوری اسلامی) خبر درگذشت او را منتشر کرد. ایرنا درباره جزئیات حادثه‌ای که برای آرمیتا رخ داد این‌گونه نوشت: «آرمیتا گراوند دختر دانش‌آموز تهرانی که اوایل مهر امسال هنگام عزیمت به مدرسه در ایستگاه مترو میدان شهدا دچار افت فشار و بیهوشی شده بود، پس از به ثمر ننشستن معالجات گسترده پزشکی و بیست و هشت روز بستری در بخش مراقبت‌های ویژه درگذشت. آرمیتا گراوند صبحگاه ۹ مهر در حالی که به همراه دوستان خود قصد ورود به داخل واگن قطار مترو را داشت، ناگهان با افت فشار مواجه و با برهم خوردن تعادلش، از پشت سر به لبه بیرونی ایستگاه برخورد و مصدوم شد. شدت برخورد به حدی بود که وی برای دقایقی دچار ایست قلبی شد و پس از تلاش امدادی چند نفر از شهروندان، کارکنان مترو و عوامل اورژانس، برای ادامه درمان به نزدیک‌ترین بیمارستان تخصصی اعزام شد.

متاسفانه آسیب مغزی وارده به مصدوم باعث شد که وی مدتی را در وضعیت کما سپری کرده و بعد از تقریبا یک ماه فوت کند. بر اساس نظریه رسمی پزشکان آرمیتا گراوند پس از افت ناگهانی فشار خون، دچار سقوط، ضربه به مغز و به دنبال آن تشنج مداوم، کاهش اکسیژن رسانی مغزی و ادم مغزی شده است.»

علی مطهری نماینده سابق مجلس شورای اسلامی در رشته توئیتی در شبکه اجتماعی ایکس نوشت:

منع فعالیت تعدادی از بازیگران زن به دلیل کشف حجاب در فضای احساسی و هیجانی پاییز ۱۴۰۱ تکرار اشتباهات گذشته در برخورد با هنرمندان و یادآور برخورد اشتباه و شکست خورده با مرحوم شجریان است که به خاطر اظهارنظری در فضای احساسی سال ۸۸ مغضوب واقع شد.

وی نوشت: اگر این بازیگران حاضرند با پوشش اسلامی فعالیت کنند چرا باید مانع شویم؟ ضمن این که سن برخی از این افراد در حدی است که حجاب بر آنها واجب نیست. بسیاری از اینها با گفت‌وگو و محبت و نادیده گرفتن خطاها جذب می‌شوند. سیاست حذف به مجرد یک ناهماهنگی با نظام مانع توسعه کشور بوده است.

لیونل مسی می‌تواند این هفته به عنوان برترین برنده توپ طلا معرفی شود. اگرچه بسیاری فکر می‌کردند که او قبلاً این رکورد را شکسته اما او هنوز به این افتخار دست پیدا نکرده است.

از آنجایی که توپ طلا تا سال ۱۹۹۵ شامل بازیکنان قاره آمریکای جنوبی نمی‌شد، پله افسانه‌ای هرگز به طور رسمی توپ طلا را نبرد. با این حال، در سال ۲۰۱۶ فرانس فوتبال یک «ارزیابی مجدد بین‌المللی» انجام داد.

بر همین اساس، اگر اسطوره برزیلی در زمان حرفه‌ای خود در میان کاندیداهای توپ طلا قرار می‌گرفت، ۷ بار (در سال‌های ۱۹۵۸، ۱۹۵۹، ۱۹۶۰، ۱۹۶۱، ۱۹۶۳، ۱۹۶۴ و ۱۹۷۰) برنده این جایزه می‌شد.

ایسنا نوشت: مدتی است که بازیگرانی چون رضا کیانیان، مجید مظفری، محمود بصیری، رسول نجفیان، سیامک صفری، سجاد افشاریان، فرزاد حسنی، عموهای فیتیله‌ای و ... در تماشاخانه‌های گوناگون تهران به ایفای نقش می‌پردازند و در چند روز پیش‌رو همکاران دیگرشان چون امیر غفارمنش، الناز شاکردوست، امیر مهدی ژوله، امیر کربلایی‌زاده، الیکا عبدالرزاقی و ... نیز به آنان می‌پیوندند.

برترین‌ها: یکی دو روزیست تصاویری از یک سمینار روانشناسی در فضای مجازی بحث‌برانگیز شده. این سمینار در هتل اسپیناس برگزار شده و نکته عجیب هزینه ثبت‌نام آن بود چرا که مخاطبان برای شرکت در این همایش باید مبلغی معادل ۵ میلیون تومان پرداخت می‌کردند و طبق گزارش‌ها بیش از دوهزار و پانصد نفر در این مراسم شرکت کرده‌اند و با یک حساب کتاب ساده می‌توان فهمید که درآمد این خانم از این همایش حدودا ۱۳ میلیارد تومان شده. خبری که واکنش‌های زیادی به دنبال داشت و رسول اسدزاده، روزنامه‌نگار نیز طی یادداشتی در همین رابطه نوشت:

» سال ۸۶ یک شبِ پنجشنبه نشسته بودیم در آپارتمان رفیقم عباس، کمی صدای آمریکا نگاه کردیم، فیلم پیشنهاد بی‌شرمانه را نگاه کردیم ولی هنوز شب به نیمه نرسیده بود. عباس کشوی میز تلویزیون را زیر و رو کرد و یک سی دی چپاند داخل دی وی دی پلیر... یک مردِ فوکول کراواتیِ سفید مو با دندان‌های لمینت یخچالی به نام دکتر آزمندیان روی سنِ یک سالن، شاخه گل رُز سرخی گرفته بود در دستش و برای مردم مسخ شده، منبر رفته بود. آن سال‌ها، دوران طلایی گولد کوئست، کتاب‌هایی مانند پیاده‌روهای شهر از طلاست، پنیر من را چه کسی جابه‌جا کرد، قورباغه‌ات را قورت بده، کتابِ راز و کیمیاگرِ پائولو کوئیلو بود. کتاب‌هایی که لُب کلامشان این بود که اگر مفلوک و بدبخت هستید به جای غصه خوردن طرز فکر و زاویه دیدتان به زندگی را تغییر دهید تا شانس و موفقیت به سمت شما روانه شود. حتی خود من به پیشنهاد عباس چند ماه تمام از خواب که بیدار می‌شدم تا آخر شب به یک خانه حیاط دار بزرگ در شهرک غرب فکر می‌کردم چون قرار بود این ارسال انرژی به کائنات بالاخره من را به آرزوهای دنیوی خودم برساند. منبر رفتن آزمندیان ملغمه‌ای از این کتاب‌ها همراه با یک سری خود شیرینی و زبان بازی و خود گنده بینی بود. حالا سال‌ها از آن دوران گذشته، من یک لنگه درِ خانه در شهرک غرب را هم ندارم. یک حقوق بگیر از طبقه سابقا متوسط شهری هستم که هفتم گرو هشتم است. سرنوشتی محتوم که طبقه اجتماعی و اقتصادی والدینم برای من به ارث گذاشته‌اند و البته نداشتن استعداد در مسائل مالی هم مزید بر علت است. امروز صبح تصویری دیدم که در توضیح آن نوشته دو هزار و پانصد نفر در هتل اسپیناس جمع شده‌اند و بلیت تا پنج میلیون تومانی خریده‌اند تا کسی برای آنها درباره موفقیت منبر برود. عکس را نگاه می‌کنم، شاخه گل رز سرخ در دستان دخترکی خوشحال است. کنارش هم همان آزمندیان ایستاده.

به یاد خودم و عباس و آن شب بیداری‌ها در شانزده سال پیش می‌افتم. شب‌هایی که تهش با یک پیاله بادام هندی و دو سه نخ وینستون هم می‌آمد. اعمالی که گیرایی و نتیجه‌اش دست کم از سمینار موفقیت برای ما قابل لمس‌تر بود. دورانی که تمام آن کتاب‌ها را بالاخره گذاشتیم کنار سطل بازیافت. دورانی که فهمیدیم بعضی حرف‌ها مناسب جغرافیا و تاریخ ما نیست... ما آدم‌هایی اتفاقی در یک جهان اتفاقی هستیم در یک کشور خاورمیانه‌ای که موفقیت، مشقت و چیزهایی مثل این به آدم‌هایش به ارث می‌رسند. دست کم تجربه شخصی من و آدم‌هایی که می‌شناسم اینگونه است....

» حمید رسایی، سیاستمدار هم در واکنش به این خبر نوشت: حتما شما هم در کانال‌ها، خبر برگزاری همایش انگیزشی یک خانم جوان با ورودی ۵ میلیونی و استقبال ۲۵۰۰ نفره در تهران را خوانده‌اید. ادعا شده که این خانم جوان قرار بوده در این همایش چندساعته، راز و رمز موفقیت را به حاضران بیاموزد. فرض کنیم که این اعداد و ارقام درست است (که البته قابل اثبات نیست) ۵ میلیون تومان ضربدر ۲۵۰۰ نفر، می‌شود ۱۳ میلیارد تومان! اما واقعیت چیست؟ همیشه به این جنس اخبار با دیده تردید نگاه کنید. خیلی وقت‌ها این جنس خبرها خودش تبلیغاتی است. واقعیت این است که برخی بلاگرها هزینه می‌کنند تا جماعتی از تماشاچی‌های کرایه‌ای در برنامه‌شان حاضر شوند. شرکت‌هایی هم هستند مخصوص تأمین سیاهی لشکر! (حتما فیلم چند می‌گیری گریه کنی را دیده‌اید) از میان این سیاهی لشکر، برخی کارشان ابراز احساسات نسبت به آن بلاگر و سلبریتی است. حالا بلاگر زرنگ اولا با جوسازی رسانه‌ها یک تبلیغات حسابی راه می‌اندازد که ببینید چقدر طرفدار دارم! ثانیا درقالب برنامه‌های واقعی و تبلیغات صفحه‌اش، خلق‌الله را تیغ می‌زند و با استناد به این فیلم‌ها و اخبار استقبال و صفحات میلیونی، قیمت‌های نجومی اعلام و ملت را سرکیسه می‌کند!

حجت‌الاسلام ابوالفضل تحریری معاون دادستان قم از دستگیری دو متهم فروش فیلترشکن و رسیدگی قضایی به اتهامات آنان در دادسرای ویژه جرائم رایانه‌ای قم خبر داد و اظهار کرد: این افراد از بابت فروش ابزارهای غیرقانونی گریز از فیلتر توانسته بودند گردش حسابی بالغ بر ۴۶۰ میلیارد ریالی داشته باشند.

با اعمال سیاست‌های کلان مدیریت دسترسی به اینترنت و فیلترینگ برخی نرم‌افزارها و فیلترشکن‌های رایگان شاهد تولید، فروش و انتشار ابزارهای فیلترشکن خودساخته غیر رایگان در داخل کشور هستیم که با رصد و پایش سازمان اطلاعات سپاه قم، فروشندگان یکی از پرکاربردترین vpnها در قم دستگیر شدند و در شعبه ۱۳ دادیاری مجتمع جرایم رایانه‌ای دادسرای استان برای آن‌ها پرونده قضایی تشکیل شد.

در مراسم بازگشایی کتابخانه ملک‌الشعرا بهار این خاطرات و روایات از ملک‌الشعرا بهار نقل شد که شاید خواندنش برایتان جالب باشد:

سیف‌الله امینیان، معمار پیشکسوت، حضور فرزند ملک‌الشعرا بهار در کاشان را به‌قول بهرام بیضایی که او نیز اهل آران بود، سرزدن به خانه پدری توصیف کرد، گفت: در کاشان سه طایفه صاحب سیف و قلم بودند؛ غفاری‌ها، ضرابی‌ها و شیبانی‌ها. ملک‌الشعرا بهار از خاندان ضرابی بود که تا روزگار ساسانیان نسب می‌بردند و از طایفه کُردِ دُنَبلی بودند در زمان شاه‌عباس دوم به کاشان آمدند و چون آقامحمدخان دُنَبلی سکه ضرب می‌کرد، ضرابی نام یافتند. اینان خود را از نوادگان برمکیان می‌دانستند و خود بهار نسبش را به آل‌برمک می‌رساند.

این چهره ماندگار میراث فرهنگی در پایان شعری سروده حسین پرتو بیضایی، پسرعموی بهرام بیضایی و پسر میرزا علی‌محمد ادیب بیضایی آرانی در وصف ملک‌الشعرا خواند که با هم دوستی داشتند و در سال ۱۳۱۹ گفته بود.

مهدی نوریان، استاد زبان و ادبیات فارسی دانشگاه اصفهان با توجه به حضور بهار همراه با علی‌اصغر حکمت و حبیب یغمایی در کاشان و قمصر و شرح آن در خاطرات یغمایی در خرداد ۱۳۲۰، درباره حضور تلخ بهار در اصفهان صحبت کرد: در سال ۱۳۱۲ مأموران تأمینات، صبح عید نوروز به خانه ملک‌الشعرا بهار ریختند و او را با خود بردند که باید وصف آن را در حبسیات او خواند. پنج ماه در حبس بود و بعد به اصفهان تبعید شد و ابتدا به منزل صدرالمحدثین رفت. صدرالمحدثین با آن که می‌دانست بهار مغضوب است اما میزبانش شد که قصیده «گر که صدر اندر اصفهان نبُدی/اصفهان نیمه جهان نبُدی» وصف این روزهاست.

حسن سلطانی که تاجر فاضلی بود و پسرش منوچهر، ویلون‌نواز و فیزیک‌دان برجسته‌ای شد، خانه‌ای به بهار داد و به انحای مختلف به حالش رسیدگی می‌کرد و بهار نیز از او به نیکی یاد کرد. جمشید امیربختیاری هم در اصفهان به بهار ارادت داشت و روایت کرده است در عصر عید نوروز ۱۳۱۳ به دیدنش رفتم. گفت دلم گرفته و برویم قدم بزنیم. از پل خواجو تا پل مارنان در حاشیه زاینده‌رود قدم زدند، بهار بداهه قصیده ۷۰ بیتی سرود و او می‌نوشت که مطلعش، «نوبهار است و بود پر گل و شاداب چمن/همه گل‌ها بشکفتند به‌غیر از گل من» بود. بهار در آن یک‌سال تبعید، حدود شش _ هفت‌هزار بیت سرود. البته او را آزار می‌دادند و حکم تبعیدش به یزد آمد که با وساطت رجال شکسته شد. او با اقتدا به کارنامه بلخ حکیم سنایی غزنوی، منظومه «کارنامه زندان» را سرود و حتی از فتنه‌جویان نام برد. مصاحبه‌ای از فرزند استاد، زنده‌یاد پروانه بهار خواندم که در هنگام تبعید بهار به اصفهان، هفت سال داشت، روایت کرده بارها پیش آمده بود که غذا در خانه نداشتیم و اصفهانی‌ها به ما کمک می‌کردند.

در نیمه نخست سال جاری ۷۸۴ مصدوم ناشی از «گازگرفتگی سگ» برای معاینه و تعیین خسارت به مراکز پزشکی قانونی مراجعه کردند که از این تعداد ۵۹۳ نفر مرد و ۱۹۱ نفر زن بودند.

مهرداد حقگو، کارشناس بازار سرمایه، گفت: اگرچه در حال حاضر بزرگترین بازیگران صنعت دارو در آسیا کشورهایی نظیر هند، ایران و عربستان به شمار می‌روند اما برنامه‌ریزی و خیز اغلب کشورها برای رشد ۲۰ درصدی در حوزه دارو تا سال ۲۰۲۶ دور از انتظار نیست. ایران در حوزه صنعت دارو در مقایسه با کشورهای دیگر دارای مارکت ۷ میلیارد دلاری است. ضمن آنکه فروش صنعت دارو در کشور به دلیل تورم رو به افزایش است در حالی که حاشیه سود ناخالص در سال‌های اخیر به دلیل قیمت‌گذاری دستوری تقریبا ثابت بوده است.

در سال ۱۴۰۱ مارکت صنعت دارو در کشور حدود ۱۲۰ تا ۱۳۰ همت بود و در سال ۱۴۰۲ مارکت ۱۵۰ همتی قابل پیش‌بینی است.

مسئله اسپانسر استقلال در خبر منتشره از سوی باشگاه استقلال آمده: «در ادامه تلاش‌های مجموعه باشگاه استقلال جهت ایجاد درآمد برای باشگاه استقلال، فروشگاه موبایل موسوی آمل به عنوان حامی جدید باشگاه استقلال با این باشگاه قرارداد خود را امضا کرد تا در جمع اسپانسرهای باشگاه استقلال در این فصل قرار بگیرد.» این خبر واکنش گسترده اهالی فوتبال و طرفداران استقلال را به دنبال داشت. اولین سوال این بود: یک موبایل‌فروشی اسپانسر استقلال؟

هواداران استقلال با اشاره به شأن و منزلت باشگاه نوک پیکان انتقادات را متوجه علی خطیر دانستند. عده دیگری هم با ابراز تردید نسبت به توانایی‌های یک فروشگاه موبایل در تامین مالی باشگاه سوال کردند یک مغازه موبایل چقدر می‌تواند برای باشگاه درآمدزایی کند؟

تا اینکه خود باشگاه اخباری را در اختیار رسانه‌ها قرار داد و مدعی شد این مجموعه بین ۴۰ تا ۷۰ میلیارد تومان به استقلال پول خواهد داد.

بعد از این اخبار کاربران فضای مجازی و رسانه‌ها روی «موبایل موسوی آمل» زوم کردند تا بفهمند این فروشگاه چطور توانسته خودش را به پشت پیراهن یکی از پرطرفدارترین تیم‌های ایران و آسیا برساند.

یک سرکشی ساده به صفحه اسپانسر جدید استقلال نشان می‌دهد طرف حساب باشگاه یک مجموعه بزرگ و صاحب تشکیلات نیست، بلکه واقعا یک فروشگاه موبایل است که توسط یک نفر اداره می‌شود. صاحب مجموعه هم فروشنده است، هم در مقابل دوربین کارهای تبلیغاتی انجام می‌دهد و مثلا گلس گوشی و هدفون معرفی می‌کند، هم برای عقد قرارداد به باشگاه استقلال می‌رود.

این فرد یک استقلالی چند آتشه است که از سال‌ها پیش در اینستاگرام فعالیت می‌کرده و اتفاقا در سطح هواداران نوجوان برای رقیب کری‌خوانی می‌کرده و به‌شدت طرفدار نظریه «بابا مسعود» در مورد قهرمانی‌های پرسپولیس است. نکته جالب توجه در مورد صاحب مجموعه موبایل موسوی آمل این است که او ابتدا فروشگاهش را با نام موبایل استقلال و با استفاده از آرم و لوگوی باشگاه راه‌اندازی کرده بود و معلوم نیست آیا این استفاده با همکاری باشگاه بوده یا خیر. اما گویا بعد از اینکه تصمیم گرفته اسپانسر استقلال شود نام فروشگاه را تغییر داده است. همچنین تصویری وجود دارد که نشان می‌دهد این فروشگاه در زمان مدیرعاملی مصطفی آجرلو نیز به عنوان اسپانسر باشگاه معرفی شده بود اما هیچ خبری از این همکاری وجود ندارد!

داشبورد

سایت رسمی شرکت BMCARS رونمایی شد

شرکت BM CARS از وب‌سایت رسمی خود به آدرس bmcars.online رونمایی کرد. بر اساس اطلاعاتی که در این وب‌سایت منتشر شده، تمرکز این شرکت بر واردات خودروهای پیشرفته و نیمه خودران است و BMCARS قصد دارد با واردات چهار خودرو فعالیت خود را آغاز کند. اما دو خودروی بستیون T۷۷ و هونگچی H۵ در سامانه عرضه خودروهای وارداتی قرار گرفتند و به زودی وارد کشور می‌شوند. مرور صفحات وب‌سایت رسمی bmcars.online خبر از عرضه هونگچی H۵ می‌دهد. این خودرو از یک پیشرانه ۲ لیتری TGDI با قدرت ۲۲۲ اسب‌بخار و گیربکس ۸ سرعته AT از برند آیسین ژاپن بهره می‌برد که مجهز به نرم‌افزار SKY DRIVE است. هونگچی H۵ به دلیل بهره‌مندی از تکنولوژی‌های روز دنیا به عنوان یک خودروی نیمه‌خودران شناخته می‌شود. بستیون T۷۷ دیگر خودرویی است که در سایت رسمی این شرکت معرفی شده و می‌توان پیش‌بینی کرد به زودی به بازار می‌آید. این خودرو مجهز به پیشرانه ۱/۵ لیتری توربوشارژ که تحت لیسانس فولکس‌واگن آلمان ساخته می‌شود قدرتی معادل ۱۶۶ اسب بخار را به واسطه یک گیربکس ۷ سرعته DCT به محور جلوی خودرو منتقل می‌کند. جالب آنجاست این انتخاب BM CARS نیز در زمره خودروهای نیمه‌خودران قرار می‌گیرد. گفتنی است پیش از انتشار این اطلاعات در وب‌سایت رسمی این شرکت، روزنامه‌نگاران حوزه خودرو BMCARS را به عنوان شرکت واردکننده خودروی برقی E-QM۵ می‌شناختند اما اکنون مشخص شده که این شرکت قصد دارد با طیف متنوعی از محصولات پیشرفته به بازار ایران ورود پیدا کند.

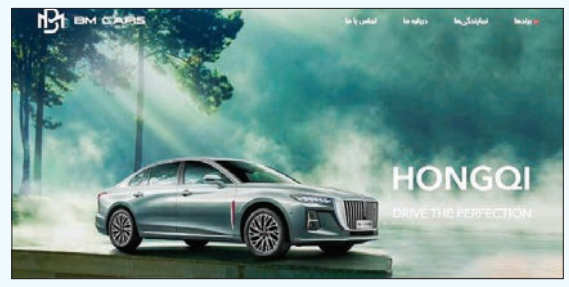

دنده معکوس

مشخصات رانا پلاس ارتقا یافته اعلام شد

ایران خودرو مشخصات رانا پلاس ارتقا یافته را اعلام کرد. چندی پیش شورای رقابت قیمت کارخانه‌ای رانا پلاس جدید را اعلام کرد. حال ایران خودرو مشخصات رانا پلاس ارتقا یافته را منتشر کرده است. رانا پلاس ارتقا یافته با کد ۶۱۰۱۸ معرفی شده است. این خودرو به پیشرانه TU۵ مجهز بوده و توان ۱۰۵ اسب بخار را با گشتاور ۱۴۲ نیوتن متر تولید می‌کند. جعبه دنده رانا پلاس ارتقا یافته از نوع ۵ سرعته دستی است. به طور کلی می‌توان گفت که از نظر فنی رانا پلاس ارتقا یافته تفاوتی با رانا پلاس TU۵ ندارد. این خودرو در بحث ظاهری هم تفاوتی با نسخه‌های قبلی ندارد و همان سبک همیشگی را دنبال می‌کند. رینگ‌های رانا پلاس ارتقا یافته از نوع فولادی است و قالپاق بر روی آن نصب می‌شود. از جمله مشخصات رانا پلاس ارتقا یافته می‌توان به اضافه شدن سامانه کنترل پایداری الکتریکی، سامانه کنترل شروع حرکت در سربالایی، نشانگر تعویض دنده GSI و سامانه پایش فشار باد تایرها اشاره کرد. رانا پلاس ارتقا یافته که با کد ۶۱۰۱۸ به بازار می‌آید به دو کیسه هوا، تریم داخلی پارچه، ترمزهای دیسکی جلو و کاسه‌ای عقب، پوزیشن لامپ، چراغ روشنایی روز، فرمان هیدرولیک، کروز کنترل، کنترل سیستم صوتی از روی فرمان، تهویه دستی، شیشه‌ها و آینه‌های برقی، صندلی‌های عقب تاشو، سنسور پارک عقب و... مجهز است. شورای رقابت در آخرین قیمت گذاری خود برای محصولات ایران خودرو قیمت رانا پلاس ارتقا یافته با کد کلاس ۶۱۰۱۹ را تعیین کرده و ایران خودرو مشخصات تیپ ارتقا یافته را با کد کلاس ۶۱۰۱۸ معرفی نموده است. با این حال شورای رقابت قیمت کارخانه‌ای رانا پلاس ارتقا یافته را ۳۸۲ میلیون و ۷۴۵ هزار تومان اعلام کرده که هزینه‌های مالیات بر ارزش افزوده، شماره گذاری، بیمه، عوارض و... به آن اضافه می‌شود.

نیش ترمز

قیمت خودرو در ابتدای هفته

کوییک دنده‌ای S از هاچبک‌های اقتصادی شرکت سایپا محسوب می‌شود که طی هفته‌های گذشته نوسانات جزئی داشته و اول هفته نیز بدون تغییر، روی کانال ۳۴۶ میلیون تومان معامله می‌شود. شاهین G از سدان‌های لوکس سایپا به شمار می‌رود که از چند روز گذشته روی کانال ۵۸۰ میلیون تومان ثابت شده و تغییری ندارد. سمند سورن پلاس بنزینی یکی از سدان‌های پرطرفدار ایران خودرو به شمار می‌رود که هیچ تغییری نداشته و با قیمت ۵۷۹ میلیون تومان خرید و فروش می‌شود. پژو پارس LX TU۵ از هم رده‌های سمند سورن بوده اما به دلیل محبوبیت بیشتر در بازار، از قیمت بالاتری نیز برخوردار است. این خودرو با نرخ ۶۲۳ میلیون تومان معامله می‌شود. قیمت خودروهای مونتاژی نیز همانند داخلی‌ها، هیچ تغییری ندارد. ام‌وی‌ام X۲۲ دنده‌ای اسپرت لاکچری ارزان‌ترین کراس‌اوور مونتاژی در بازار محسوب می‌شود که با نرخ ۷۱۰ میلیون تومانی در حال معامله است. جک J۴ آپشنال یکی دیگر از خودروهای اقتصادی مونتاژی بوده که توسط کرمان موتور تولید می‌شود. این خودرو نیز با قیمت ۷۳۰ میلیون تومانی خرید و فروش می‌شود. هایما S۵ دنده اتوماتیک که از معدود خودروهای مونتاژی ایران خودرو به شمار می‌رود که بدون تغییر نسبت به روز قبلش و با قیمت یک میلیارد و ۲۰۵ میلیون تومان معامله می‌شود.

شاهین اتومات در بازار ۷۵۰ میلیون تومان

بررسی مشخصات جدیدترین محصول عرضه شده به بازار توسط سایپا

از صبح شنبه ششم آبان ماه، تحویل خودروی شاهین اتوماتیک به مشتریان از سوی سایپا آغاز شده و قیمت این محصول در بازار مشخص شده است. همانطور که می‌دانید، شورای رقابت در تاریخ ۲۱ شهریورماه، پایه قیمت شاهین اتومات (قیمت خام) را معادل ۵۴۵ میلیون و ۹۹۲ هزار تومان تعیین کرد. سپس در تاریخ ۵ مهرماه، باخبر شدیم که شرکت سایپا، قیمت نهایی این خودرو را ۶۴۱ میلیون و ۷۱۸ هزار تومان مشخص کرده است. این خودرو در روز شنبه در بازار بین ۷۵۰ تا ۷۶۰ میلیون تومان قیمت خورده است. شاهین اتوماتیک با گیربکس CVT، جدیدترین محصول عرضه شده به بازار توسط سایپاست که حالا قیمت بازار آزادش مشخص شده است. روز شنبه بلافاصله پس از تحویل اولین شاهین‌های CVT، آگهی‌هایش در پلتفرم‌های فروش ساخته شد و شاهد حضور برخی از آنها در نمایشگاه‌های اتوموبیل هم بودیم. به همین بهانه مشخصات این خودرو را مورد بررسی قرار خواهیم داد. نسخه اتوماتیک شاهین که البته به گیربکس CVT مجهز است نه به گیربکس AT، در بیست و سومین نمایشگاه خودروی مشهد ۱۴۰۲ رونمایی شد.

مشخصات فنی شاهین اتوماتیک CVT

همانطور که در کاتالوگ فنی این خودرو منتشر شده است، آپشن کنترل پایداری (ESC)، کنترل کشش (TCS) و کمکی حرکت در سربالایی (HSA) روی هر دو نسخه شاهین، نصب شده است؛ در حالی که تا پیش از این، این سه ویژگی فقط برای شاهین اتوماتیک اعلام شده بود اما خوشبختانه حالا می‌بینیم که به لطف استانداردهای جدید ایمنی که برای خودروسازان اجباری شده است، هم شاهین اتومات و هم شاهین دستی، دارای این سه ویژگی هستند. شاهین، در واقع یک سدان ملی است که روی پلتفرم SP۱۰۰ تولید می‌شود و تاکنون به‌صورت دنده‌ای در تیپ G عرضه می‌شد. شاهین اتوماتیک به‌عنوان اولین تیپ جدید این خودرو در سال ۱۴۰۲، به خط تولید اضافه شده است. با سیاست‌های جدید سایپا، پروژه ارتقای کیفیت شاهین آغاز شده و شاهین اتومات با بهبود سطح کیفیت قطعات عایق‌بندی، سیم‌کشی خودرو و قوای محرکه، مونتاژ شده است. پیشرانه توربوشارژر M۱۵T در این نسخه از شاهین ۴ سیلندر و ۸ سوپاپ دارد. جعبه‌دنده شاهین اتوماتیک توسط شرکت پانچ بلژیک تولید می‌شود که در سطح جهانی شناخته شده است و در بازارهای جهانی حضور فعال دارد. این جعبه‌دنده در تیپ ترونیک قابلیت تعویض دنده ۷ سرعته به‌صورت مصنوعی را دارد.

طراحی بدنه شاهین اتوماتیک

شاید بتوان گفت سایپا شاهین اتوماتیک با هماهنگی بین قطعات مختلف بدنه و طراحی زیبا، یکی از جذاب‌ترین و یکپارچه‌ترین خودروهای تولید داخل در چند سال اخیر است. طراحی شاهین اتوماتیک تفاوت چندانی با شاهین دنده‌ای ندارد اما برخی تغییرات ظاهری جزئی باعث شده‌اند این خودرو ظریف‌تر شود. به‌عنوان مثال، افزوده شدن تزئینات کرومی به بدنه، طراحی جدید رینگ‌ها و استفاده از شیشه‌های دودی در قسمت عقب، از جمله تغییراتی هستند که به ظاهر خودرو جلوه‌ای لوکس‌تر بخشیده‌اند. همچنین، جلوپنجره شاهین اتوماتیک با تزئینات کرومی، حسی شبیه جلوپنجره خودروهای جدید چری به خود گرفته است. تمامی این تغییرات باعث شده‌اند شاهین اتوماتیک نسبت به نسخه دنده‌ای خود ظاهر بهتری داشته باشد. این زیبایی به‌ویژه در رنگ‌های تیره آن بیشتر مشاهده می‌شود. شاهین CVT با مجموعه‌ای از تغییرات بهبودیافته همراه بوده است؛ از جمله: تغییراتی در دستگیره‌ها، جلوپنجره و گارنیش پشتی که با کروم‌کاری زیبا شده‌اند. همچنین داشبورد داخلی این خودرو با طراحی دورنگ و جذابی بهبود یافته است.

بررسی کابین شاهین اتوماتیک

در داخل کابین شاهین اتوماتیک، تغییرات بسیار جذابی اعمال شده است. تریم کابین این خودرو دو رنگ است و بخش‌هایی از داشبورد و روکش داخلی درها با رنگ کرم تزئین شده‌اند. ترکیب رنگ‌های کرم و مشکی به‌همراه قطعات دکوراتیو با طرح چوب، کابین این خودرو را بسیار زیبا و شیک کرده است. به گفته سایپا، از مواد اولیه بهتری در ساخت کابین شاهین اتوماتیک استفاده شده است. صفحه نمایش سیستم سرگرمی شاهین اتومات لمسی ۱۰ اینچی است و دکمه‌های کنترل کروز در سمت راست فرمان، تجربه رانندگی را بهبود می‌بخشد.

برتری‌های شاهین اتوماتیک نسبت به شاهین دنده‌ای:

- کیفیت بهتر متریال کابین
- ترکیب رنگ‌های متفاوت نسبت به نسخه دنده‌ای
- اضافه کردن کیسه هوای جانبی
- صندلی‌های برقی در تیپ SP۱۰۰.

گاراژ

۲۱ خودروساز در راه نمایشگاه خودروی اصفهان

منتظر رونمایی هفت خودروی جدید در هفدهمین نمایشگاه صنعت خودرو باشید

نشست خبری هفدهمین نمایشگاه بین‌المللی خودروی اصفهان روز شنبه ششم آبان ماه در سالن اصفهان نمایشگاه بین‌المللی تهران برگزار شد. در این نشست مهندس احمدرضا طحانیان؛ مدیرعامل نمایشگاه خودروی اصفهان به همراه علیرضا عاجزی، مجری برگزاری نمایشگاه خودروی اصفهان به سوالات خبرنگاران پیرامون برگزاری هفدهمین دوره نمایشگاه بین‌المللی خودروی اصفهان ۱۴۰۲ پاسخ دادند. لازم به ذکر است این نمایشگاه از تاریخ ۱۶ تا ۱۹ آبان ماه سال جاری در شهر اصفهان با حضور بیش از ۲۱ شرکت فعال در زمینه صنعت خودرو، موتورسیکلت و زنجیره تامین برگزار می‌شود. خبر مهمی که در این نشست خبری عنوان شد، اعلام برگزاری رونمایی هفت خودروی جدید از خودروسازان در این نمایشگاه است. در این نشست احمدرضا طحانیان، مدیرعامل نمایشگاه خودروی اصفهان بیان کرد: «فضای موجود در نمایشگاه بین‌المللی اصفهان بالغ بر ۱۷ هزار متر است که با توجه به استقبال شرکت‌های خودروساز، تمام فضای سرپوشیده موجود تحت پوشش قرار گرفته و بخش عمده‌ای از فضای باز نمایشگاه نیز تحت پوشش خودروسازان قرار گرفته و این نوید را باید داد که برخی از خودروسازانی که در بسیاری از نمایشگاه‌ها حضور فعال ندارد، در این نمایشگاه حضور یافته‌اند. ما سالانه ۴۵ نمایشگاه برگزار و سعی می‌کنیم ۱۰ نمایشگاه را به صورت ویژه نگاه کنیم و هر سال آن را قوی‌تر کنیم. یکی از این نمایشگاه‌ها، نمایشگاه خودرو است و ما سعی داریم با ایجاد گسترش فضای سرپوشیده و روباز نمایشگاه خودروی اصفهان را به یک قطب ویژه تبدیل کنیم.» طحانیان در ادامه افزود: «شرایط حمل و نقل عمومی برای این نمایشگاه در نظر گرفته شده تا بازدیدکنندگان بتوانند تردد راحتی را داشته باشند.»

کدام خودروسازان در نمایشگاه حضور دارند

علیرضا عاجزی، مجری برگزاری نمایشگاه خودروی اصفهان درباره برندها و شرکت‌هایی که در این نمایشگاه حضور دارند، اظهار کرد که بیش از ۲۱ شرکت در این رویداد مهم شرکت کرده‌اند. از جمله شرکت‌های حاضر در نمایشگاه اصفهان می‌توان به مدیران خودرو با سه برند ام‌وی‌ام، فونیکس و ایکس تریم، گروه بهمن با پنج زیر برند خود شامل بهمن دیزل، ایران دوچرخ، بهمن موتور، اسنا، شایان دیزل، کامل دیزل، آرین پارس موتور و آرین دیزل، نیکران موتور، آریا دیزل، گروه صنعت ایران‌خودرو به همراه ایران‌خودرو دیزل، سانیار موتور و تیگارد و کرمان موتور اشاره کرد. به گفته مجری برگزاری نمایشگاه، کرمان موتور نوین‌ترین و خاص‌ترین حضور خود در نمایشگاه خودرویی را در این رویداد خواهد داشت و هلدینگ خودروسازی کرمان به همراه تمام اعضای زنجیره تامین قطعات در این رویداد خودرویی حضور خواهند داشت. به گفته او، ممکن است یک الی دو شرکت دیگر به لیست خودروسازان حاضر در این رویداد اضافه شوند.

سایپا غایب بزرگ نمایشگاه

گروه خودروسازی سایپا از جمله غایبین نمایشگاه خودروی اصفهان ۱۴۰۲ بوده که دلیل عدم حضور آنها، محدودیت فضای نمایشگاهی است. این نمایشگاه در سایت تازه احداث شده نمایشگاه بین‌المللی اصفهان برگزار می‌شود و با وجود بهره‌گیری از ۱۲ هزار متر مربع فضای سرپوشیده و دو برابر این مقدار فضای باز، یک سالن دیگر نیز در دست احداث دارد تا در سال‌های آینده بتوان این نمایشگاه را به عنوان هاب منطقه‌ای مطرح کرد.

نمایشگاه خودروی اصفهان ۱۴۰۲ در تاریخ ۱۶ تا ۱۹ آبان ماه سال جاری برگزار می‌شود. با توجه به ازدحام بازدید و پیک تردد مردم در سطح اصفهان، مجری نمایشگاه ساعت بازدید از این رویداد خودرویی را ۱۱ الی ۱۸ تعیین کرده که البته در صورت بالا رفتن تعداد بازدیدکنندگان در ساعت پایانی، امکان تمدید یک ساعته نمایشگاه نیز وجود دارد.

عاجزی در ادامه بیان کرد که به طور کلی شش الی هفت خودروی جدید قرار است در نمایشگاه خودروی اصفهان رونمایی شوند. همچنین در تلاش هستیم با فراهم کردن محیطی برای اجرای حرکات نمایشی، توجه حداکثری بازدیدکنندگان نسبت به این رویداد را جلب کنیم.

نیش کلاچ

تاکید بر مجازات خودروسازان به دلیل دپو و گرانفروشی

سخنگوی سازمان تعزیرات: گرانفروشی خودرو به بهانه آپشن‌های الزامی، تخلف است

سخنگوی سازمان تعزیرات با تاکید بر مجازات خودروسازان به دلیل دپو و گرانفروشی گفت: اخیرا پرونده‌ای با عنوان گرانفروشی خودروساز به نام اضافه کردن آپشن‌هایی که جزء ملزومات اصلی خودرو بوده، به شعب رسیدگی به تخلفات ارجاع شده است. به گزارش تسنیم، اسفنانی سخنگوی سازمان تعزیرات حکومتی در مصاحبه با رادیو اظهار داشت: برخی خودروسازان با توجیه عدم دریافت استاندارد برخی قطعات خودروهای تولید شده یا عدم شماره‌گذاری پلاک، اقدام به دپوی خودروهای تولیدی خود داشتند که بررسی و برخورد شد. اسفنانی افزود: با پیگیری گشت مشترک در یکی از پارکینگ‌های خودروسازان داخلی مشخص شد که تعداد قابل توجهی از خودروها در پارکینگ با توجیهات غیرقابل دفاع دپو شده که در مرتبه اول تذکر داده شد که بخشی از خودروها به بازار عرضه شد. وی گفت: با پیگیری‌های مجدد مشخص شد که ۴ هزار خودرو هنوز در پارکینگ باقی مانده و توجیه غیرمنطقی خودروساز مبنی بر عدم دریافت نشان استاندارد قطعات به کار برده در خودرو بوده، در حالی که مجوز استاندارد قبل از تولید اخذ می‌گردد؛ به همین دلیل در راستای احقاق حقوق مردم، دستور داده شد تا تمامی ۴ هزار خودرو به متقاضیان ثبت‌نام کرده تحویل شود. سخنگوی سازمان تعزیرات حکومتی بیان داشت: پرونده دپوی خودرو به یکی از شعب رسیدگی ارجاع شد تا چنانچه عامدانه بودن عمل به قصد نگهداری و گرانفروشی به اثبات برسد، با خودروساز برخورد قانونی شود. وی اظهار داشت اخیرا پرونده‌ای با عنوان گرانفروشی خودروساز به نام اضافه کردن آپشن‌هایی که جزء ملزومات اصلی خودرو بوده، به شعب رسیدگی به تخلفات ارجاع شده است. اسفنانی تاکید کرد: به مردم اطمینان می‌دهیم تا به محض اطلاع و احراز جرم از دپوی خودرو، گرانفروشی به منظور احقاق حقوق مردم با متخلفین برخورد خواهیم کرد.

مهرماه امسال بود که پنج هزار خودروی انبار شده در توقفگاه ایران‌خودروی خراسان توزیع شد. سید مرتضی مدنی، مدیر کل تعزیرات حکومتی خراسان رضوی چندی پیش اعلام کرد؛ بیش از پنج هزار دستگاه خودروی انبار شده (دپو) در توقفگاه ایران‌خودروی خراسان برای تحویل به مشتریان، به سایر استان‌ها حمل شد. پس از دریافت گزارشی مبنی بر وجود تعدادی خودرو در توقفگاه ایران‌خودرو، بازرسی تعزیرات حکومتی از توقفگاه این شرکت در بینالود انجام و مشخص شد از ۱۰ هزار خودروی موجود چهار هزار خودرو «هایما، پژو پارس و آریسان» بدون پلاک در این مجموعه وجود دارد که به ظن احتکار پرونده تخلف برای این شرکت تشکیل شد. وی اضافه کرد: با پیگیری‌های صورت گرفته علاوه بر توزیع بیش از پنج هزار دستگاه از این تعداد خودرو در سراسر کشور، هزار و ۶۰۰ دستگاه نیز طبق اعلام شرکت امروز و فردا تحویل مشتریان می‌شود که پیگیر موضوع هستیم. مدنی ادامه داد: همچنین شرکت اعلام کرده فروش فوق‌العاده ۲ هزار دستگاه «آریسان» در دست اقدام است.

چهار چرخ

گران‌ترین ماشین فروخته شده در حراجی‌ها!

خبرآنلاین نوشت: یک Ferrari ۲۵۰ GTO با قیمتی نزدیک به ۴۸/۴۰۵ میلیون دلار در سال ۲۰۱۸ فروخته شد و رکورد یکی از گران‌ترین خودروهای فروخته شده در حراجی‌ها را در اختیار دارد. این خودرو به دلیل تاریخچه ویژه‌اش می‌تواند حتی بیشتر از این قیمت داشته باشد!

Ferrari ۲۵۰ GTO به طور کلی با موتور ۳ لیتری V۱۲ با قدرت حدود ۳۰۰ اسب بخار عرضه می‌شد. با این حال، این موتور در ابتدا یک پیشرانه ۴ لیتری V۱۲ دریافت کرد تا از قوانین رقابتی جدید در سال ۱۹۶۲ استفاده کند. این تنها نمونه‌ای بود که اسکودریا فراری برای تیم داخلی به کار برد. اولین مسابقه این ماشین در سال ۱۹۶۲ و در پیست نوربرگ رینگ صورت گرفت و در مجموع مقام دوم را کسب کرد. فراری آن را برای مسابقه ۲۴ ساعته لمانز با نصب یک موتور قدرتمندتر با قدرت حدودی ۳۹۰ اسب بخار و اضافه کردن چراغ‌های کوچک رانندگی در زیر چراغ‌های راهنما روی گلگیرها که هنوز هم وجود دارد، آماده کرد. سپس فراری خودرو را به مشخصات استاندارد برگرداند و آن را به شخصی فروخت. پس از عبور از چندین مالک و در نهایت ورود به ایالات متحده، مالکی در اوهایو این خودروی ویژه را در سال ۱۹۸۵ خریداری کرد. او از آن برای مسابقات قدیمی و شرکت در نمایش‌ها، از جمله جایزه بهترین نمایش در Concours d'Amelia Island در سال ۲۰۱۱ استفاده کرد. حالا او تصمیم گرفته تا این خودروی مخصوص را به حراج بگذارد. این اولین بار است که Ferrari ۲۵۰ GTO پس از ۳۸ سال در دسترس است. علاوه بر نمونه‌ای که به قیمت ۴۸/۴ میلیون دلار فروخته شد، مدل دیگری نیز مبالغ بالایی را در حراجی به‌دست آورد. حراجی Bonhams برای آن در سال ۲۰۱۴، ۳۸/۱۱۵ میلیون دلار دریافت کرد.

وب گردی

فولکس بیتل یک میلیارد تومان ناقابل!

روزگار خودرو نوشت، فولکس‌واگن بیتل یا قورباغه‌ای معروف را می‌توان یکی از خودروهای نوستالژیک و جذاب برای ایرانی‌ها دانست. شاید تصور کنید که فولکس قورباغه‌ای نرخ آنچنان بالایی ندارد اما سخت در اشتباه هستید. قیمت فولکس‌واگن‌های بیتل ساخت ۱۹۶۱ الی ۱۹۷۳ بین ۴۰۰ الی ۹۰۰ میلیون تومان است و حتی رقم‌ها گاهی تا یک میلیارد تومان هم بالا می‌رود. اینکه یک فولکس‌واگن قورباغه‌ای یک میلیارد تومان می‌ارزد یا خیر را باید خریداران به آن پاسخ دهند.

تاریخچه بیتل

بیتل به معنای سوسک است اما در ایران به قورباغه مشهور است. به جرات می‌توان گفت که بیتل از مشهورترین خودروهای جهان است. طراحی آن را فردیناند پورشه در دوران جنگ جهانی دوم انجام داده است. طرحی چنان جذاب که به مدت ۴۰ سال بدون تغییر باقی ماند و در کشورهای گوناگون طرفداران بسیاری پیدا کرد و هنوز هم پرطرفدار است. تولید این خودروی جذاب که نخستین بار سال ۱۹۳۸ از کارخانه بیرون آمده بود، تا سال ۲۰۰۳ که آخرین خط تولیدش در مکزیک بسته شد، ادامه داشت. این خودرو در ایران هم پرطرفدار شد و هنوز هم پرطرفدار است حتی در بهمن ماه پارسال هم شاهد افزایش قیمت این خودرو بودیم.

۱۹۵۳- ورود اولین مدل بیتل به ایران است. در اردیبهشت‌ماه ۱۳۳۲ خورشیدی نخستین فولکس‌های قورباغه‌ای به ایران آورده شد. مردم با ذوق‌زدگی به این خودروی عجیب و غریب نگاه می‌کردند و آرزوی داشتن یکی از آنها آرام و قرارشان را می‌گرفت. خیلی زود نیز همه فولکس‌ها به فروش رفت و خیابان‌های تهران پُر شد از فولکس‌های قورباغه‌ای. استقبال مردم از این خودرو به اندازه‌ای بود که نماینده کارخانه فولکس‌واگن در ایران (شرکت سهامی اتومبیل‌های صنعتی) را شگفت‌زده کرد. آگهی تبلیغی که برای فروش فولکس بیتل‌ها در روزنامه‌های آن زمان ایران چاپ می‌شد، هیجان‌انگیز بود و در تشویق مردم برای خرید فولکس اثر داشت. در آن آگهی تبلیغی چنین آمده بود: «همه می‌پرسند: با اینکه بیش از شش ماه از ورود اتومبیل‌های فولکس واگن به ایران نمی‌گذرد، چرا فروش آن هشت برابر بیش از فروش انواع اتومبیل‌های دیگر بوده است؟». سپس آگهی‌دهندگان در پاسخ نوشته بودند: «زیبایی و قدرت، استحکام و سرعت، کمی مصرف و قیمت مناسبِ اتومبیل‌های فولکس‌واگن، جواب این معماست!». این را هم بگوییم که دفتر نمایندگی «انحصاری» فولکس‌واگن قورباغه‌ای در تهران، در چهارراه مخبرالدوله بود.

دیجیتال

هفت دلاور؛ پرفروش‌ترین گوشی‌های هوشمند را بشناسید

گلکسی A14 نسخه پایه به‌عنوان یک گوشی هوشمند ارزانقیمت محصولی پرفروش است اما از نظر فنی نمی‌تواند چندان قابل اعتماد باشد. اگر بودجه‌تان را تا هفت-هشت میلیون افزایش دهید، همین وضعیت در انتظارتان خواهد بود. گوشی‌های مطمئن تازه از رتبع قیمت ۱۱ تا ۱۲ میلیون تومان سروکله‌شان پیدا می‌شود.

۲ گلکسی A14 همچنان پرفروش‌ترین گوشی هوشمند بازار است. این عنوان به لطف و مرحمت قیمت پایین کسب شده و A14 آنچنان آش دهن‌سوزی نیست. قیمت منصفانه نسخه مشکی گلکسی A14 با ظرفیت ۶۴ گیگابایت و حافظه‌موقت چهار گیگابایت به چهار میلیون و ۶۰۰ هزار تومان می‌رسد. رنگ‌های کمیاب را گران‌تر می‌فروشند و اگر اصرار به خریدشان دارید باید ۱۰۰ تا ۱۳۰ هزار تومان بیشتر پول خرج کنید.

۳ قیمت رمی نوت ۱۲، حدود هفت میلیون و ۴۵۰ هزار تومان است. کسانی سمت این گوشی می‌روند که نسبت به گلکسی A14 گوشی بهتری بخواهند. اجازه بدهید ببینیم با پرداخت پول بیشتر چی نصیب‌مان می‌شود؟ اول از همه پردازنده بهتر، دوم حافظه‌موقت بیشتر، سوم دوربین عکاسی با کیفیت بالاتر، باتری با توان شارژسریع ۳۳وات.

۴ رمی نوت 12S، تقریبا با هفت میلیون و ۵۰۰ هزار تومان قابل خریداری است. یک‌سری تفاوت‌های بین این گوشی و نسخه نوت ۱۲ وجود دارد که پردازنده مدیاتک را باید مهمترین آنها بدانیم. با این حال نبود پشتیبانی از نسل پنج، چه در نوت ۱۲ و چه در نوت 12S به‌شکل آزاردهنده‌ای توی ذوق می‌زند.

۵ گلکسی A54 گوشی محبوب آنهایی است که می‌خواهد ولخرجی کند. قیمت A54 با ۲۵۶ گیگابایت ظرفیت و حافظه‌موقت هشت گیگابایت در رنگ‌های معمول به ۱۴ میلیون و ۶۰۰ هزار تومان می‌رسد. رنگ‌های کمیاب را نپایید. ۱۰۰ هزار تومان گران‌تر می‌فروشند. گلکسی A54 یک گوشی میان‌رده خوشحال است. وزن بالا و ضخامت زیاد نقطه ضعف گلکسی A54 خواهد بود.

۶ شیائومی رِدمی 12C و شیائومی پوکو C40 گوشی‌های ارزانقیمت پرفروش هستند. اولی را می‌توان جایگزین گلکسی A14 کرد اما دومی سادەتر است و سه میلیون و ۵۰۰ هزار تومان فروخته می‌شود.

۷ آیفون ۱۳ سهمی برای خود میان گوشی‌های پرفروش بازار دست و پا کرده که به‌نظر می‌رسد با توجه به رجیستر نشدن مدل‌های جدید، فعلا دست‌نخورده باقی می‌ماند. برای خرید آیفون ۱۳ پارت نامبر CH در حال حاضر باید ۳۷۸ تا ۳۹۵ میلیون تومان پول خرج کنید. رنگ قرمز با قیمت ۳۷ میلیون و ۸۰۰ هزار تومان، ارزان‌ترین آیفون ۱۳ پارت نامبر CH است.

۸ پوکو X5 پرو می‌تواند یک انتخاب محافظه‌کارانه باشد که با قیمت کمتر از ۱۲ میلیون تومان در دسترس قرار دارد. رنگ آبی و زرد این گوشی را می‌توان ۱۰۰ تا ۲۰۰ هزار تومان ارزان‌تر خرید. کسانی سمت پوکو X5 پرو می‌روند که از گلکسی A54 و سامسونگ دل‌خوشی ندارند.

جزئیات دوبرابرشدن وام خرید مسکن

زوج‌ها به ازای هر فرزند زیر ۲۰ سال می‌توانند مبلغ بیشتری تسهیلات بگیرند

گروه بازار | بانک مسکن در راستای اجرای قانون «حمایت از خانواده و جوانی جمعیت»، سقف تسهیلات خرید و تعمیر مسکن از طریق خرید اوراق مسکن را به‌ازای هر فرزند زیر ۲۰ سال افزایش داده است. طبق قانون جدید مبلغ وام مسکن زوج‌های صاحب یک فرزند زیر ۲۰ سال ۲۵ درصد، زوج‌های دارای دو فرزند زیر ۲۰ سال ۵۰ درصد، وام مسکن زوج‌های صاحب سه فرزند زیر ۲۰ سال ۷۵ درصد و وام مسکن زوج‌های صاحب چهار فرزند زیر ۲۰ سال ۱۰۰ درصد اضافه می‌شود. یعنی یک زوج متقاضی خرید اوراق مسکن که چهار فرزند زیر ۲۰ سال دارند می‌توانند تنها یک میلیارد و ۶۰۰ میلیون تومان از محل اوراق وام بگیرند و آن را با وام جعاله تجمیع کنند. وام جعاله نیز به ازای هر فرزند زیر ۲۰ سال، می‌تواند مبلغ ۴۰ میلیون تومان افزایش پیدا کند. با این اوصاف اگر وام جعاله یا تعمیر مسکن را هم دریافت کنند سقف مبلغ وام خرید مسکن برای زوج صاحب چهار فرزند زیر ۲۰ سال در تهران، به یک میلیارد و ۹۲۰ میلیون تومان می‌رسد. با اینکه با افزایش مبلغ وام باز هم رویای زوج‌های تهرانی دارای چهار فرزند برای خرید خانه به راحتی تعبیر نمی‌شود اما در مراکز استان و شهرهای کوچک وضع فرق می‌کند چون در این شهرها هنوز می‌توان خانه‌هایی پیدا کرد که با مبلغ وام جدید مسکن همخوانی داشته باشند.

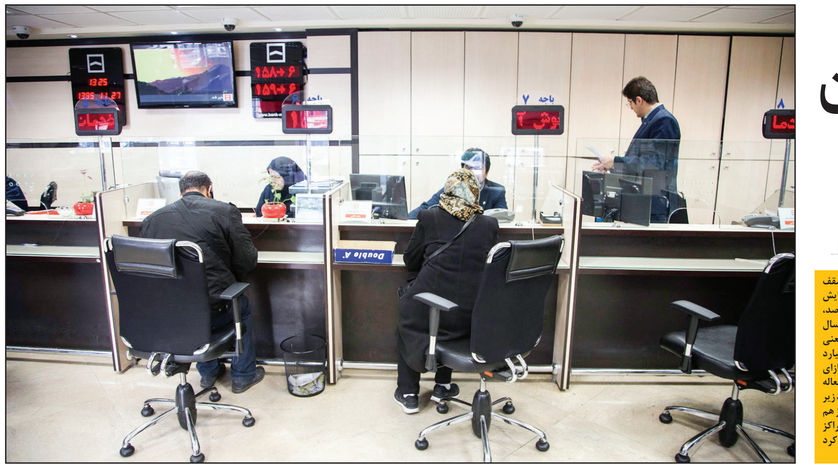

وام مسکن جدید به چه کسانی تعلق می‌گیرد؟

اول از همه باید بدانید وام جدیدی تصویب نشده. وام خرید مسکن از محل اوراق تسهیلات مسکن، از قبل برای متقاضیان مجرد و متاهل فراهم بوده اما حالا در راستای حمایت از سیاست‌های جمعیتی زوج‌هایی که فرزند زیر ۲۰ سال دارند می‌توانند مبلغ بیشتری وام بگیرند. زوج‌های بدون فرزند کماکان همان سقف وام ۸۰۰ میلیون تومانی را پیش رو دارند که اگر دلشان خواست می‌تواند با وام جعاله ۱۶۰ میلیون تومانی تجمیع شود.

سقف وام خرید مسکن زوج‌هایی که فرزند دارند آن هم فرزند زیر ۲۰ سال، بالاتر می‌رود و به حداکثر یک میلیارد و ۹۲۰ میلیون تومان در تهران می‌رسد. وام یک میلیارد و ۹۲۰ میلیونی به خانواده‌های تعلق می‌گیرد که چهار فرزند زیر ۲۰ سال سن داشته باشند. ضمن اینکه پدر به‌همراه فرزندان باید متولد شهر تهران باشند.

وام مسکن یک خانواده دارای چهار فرزند ۱۰۰ درصد افزایش پیدا می‌کند و از ۸۰۰ میلیون تومان به یک میلیارد و ۶۰۰ میلیون تومان می‌رسد. همچنین برای تعمیر مسکن علاوه بر ۱۶۰ میلیون تومان، به‌ازای هر فرزند ۴۰ میلیون تومان و به‌عبارتی تا ۲۲۰ میلیون تومان می‌توانند تسهیلات جعاله از محل اوراق ممتاز بانک مسکن دریافت کنند. خانواده‌ای که یک فرزند زیر ۲۰ سال داشته باشد مشمول ۲۵ درصد مبلغ اضافی روی وام مسکن و ۲۵ درصد اضافی به مبلغ وام جعاله می‌شود. پس باید ۲۰۰ میلیون تومان به مبلغ وام و ۴۰۰ میلیون تومان به مبلغ وام جعاله آنها اضافه کرد که در نهایت عدد یک میلیارد و ۲۰۰ میلیون تومانی به‌دست می‌آید.

خانواده دارای دو فرزند با حساب دریافت وام جعاله می‌تواند وام یک میلیارد و ۴۴۰ میلیون تومانی دریافت کند. یک خانواده دارای سه فرزند ساکن تهران با این قانون جدید، وام مسکن یک میلیارد و ۶۸۰ میلیون تومانی در اختیارش قرار می‌گیرد.

اقساط وام جدید خرید مسکن چقدر است؟

زوج‌های تهرانی برای دریافت وام جدید باید معادل دو برابر مبلغ وام یعنی سه هزار و ۸۴۰ برگه اوراق حق تقدم بخرند. در حال حاضر نرخ اوراق حق‌تقدم وام مسکن حدود ۹۹ هزار تومان است. با این اوصاف هر کسی که می‌خواهد این وام جدید را دریافت کند باید حدود ۳۸۰ میلیون تومان هزینه برای خرید اوراق تسهیلات مسکن بپردازد. از طرف دیگر و با توجه به جزئیاتی که بانک مسکن اعلام کرده به‌ازای هر فرزند و تا پنج فرزند، ۱۰ سال به دوره بازپرداخت اقساط وام اضافه می‌شود. یعنی بازپرداخت وام مسکن از طریق خرید اوراق از ۱۲ سال به ۲۲ سال افزایش پیدا می‌کند. نرخ سود وام مسکن از محل اوراق تسهیلات در مناطق معمول شهری معادل ۲۲/۵ درصد است. قسط وام ۸۰۰ میلیونی قابل‌پرداخت به یک زوج ساکن تهران بدون احساب قسط وام جعاله، ماهی ۱۶ میلیون و ۱۱۰ هزار تومان بود که اگر دو برابر شود مبلغ آن به ماهی ۳۲ میلیون و ۲۲۰ هزار تومان می‌رسد. زوج‌های ساکن شهرهای بزرگ و مراکز استان‌ها بعد از دریافت وام ۴۰ میلیون تومانی ماهی ۱۲ میلیون و ۹۹۰ هزار تومان قسط وام ۳۷ میلیون تومانی برای همسه صدق نمی‌کند. زوج‌های تهرانی که چهار فرزند زیر ۲۰ سال داشته باشند طبق قانون جدید می‌توانند به جای ۸۰۰ میلیون تومان یک میلیارد و ۶۰۰ میلیون تومان دریافت کنند. این افراد اگر وام جعاله دریافت نکنند باید ماهی ۳۲ میلیون و ۲۲۰ هزار تومان قسط بدهند. اما این اعداد فقط برای زوج‌های تهرانی است. زوج‌هایی که در شهرهای بزرگ زندگی می‌کنند می‌توانند طبق این قانون یک میلیارد و ۲۸۰ میلیون تومان وام بگیرند که بازپرداخت آن به ماهی ۲۵ میلیون و ۷۸۰ هزار تومان می‌رسد. زوج‌های ساکن شهرهای کوچک که قبلا می‌توانستند وام ۴۸۰ میلیون تومانی بگیرند طبق قانون جدید اگر چهار فرزند داشته باشند می‌توانند ۹۶۰ میلیون تومان وام بگیرند. اقساط وام ۲۸۰ میلیون تومانی هم ۹ میلیون و ۶۷۰ هزار تومان بود، اما اگر مایل باشند از تسهیلات جدید استفاده کنند باید ماهی ۱۹ میلیون و ۳۴۰ هزار تومان قسط پرداخت کنند. البته همه این مبالغ بدون احتساب وام جعاله است چون خیلی از زوج‌ها فقط متقاضی وام مسکن هستند و سراغ وام تعمیر مسکن نمی‌روند. با این اوصاف پرداخت قسط ۳۷ میلیون تومانی برای زوج‌های تهرانی زمانی اتفاق می‌افتد که یک خانواده چهار فرزند زیر ۲۰ سال داشته باشد، مبلغ وامش ۱۰۰ درصد افزایش پیدا کند و در ضمن وام جعاله بگیرد و مبلغ این وام نیز دوبرابر شود.

با این مبالغ کجا می‌توان خانه خرید؟

اگر یک خانواده شش نفره یعنی یک زوج و چهار فرزند زیر ۲۰ سال در تهران وام جدید یک میلیارد و ۹۲۰ میلیون تومانی را دریافت کنند، فقط می‌توانند به خانه‌های نقلی یک‌خوابه یا بدون اتاق خواب در پایین شهر و مناطق اطراف شهر تهران فکر کنند که برای یک خانواده شش نفره کوچک است. مثلا یک واحد ۶۵متری یک‌خوابه در مبارک‌آباد بافرشبر با قیمت یک میلیارد و ۷۰۰ میلیون تومان فروخته می‌شود. یک آپارتمان ۴۰ متری یک خوابه ۲۰ سال ساخت در مشیریه نیز با قیمت یک میلیارد و ۸۰۰ میلیون تومان به فروش می‌رسد. در خیابان زمزم تهران نیز یک واحد ۴۰ متری یک خواب موجود است که با قیمت یک میلیارد و ۷۰۰ میلیون تومان فروخته می‌شود.

اما شهرستانی‌ها به خصوص زوج‌هایی که در شهرهای کوچک زندگی می‌کنند، می‌توانند با این وام خانه بخرند. البته اگر چهار فرزند زیر ۲۰ سال داشته باشند تا مبلغ وامشان دو برابر شود. در کرج که شهر بزرگ حساب می‌شود و زوج‌های ساکن این شهر می‌توانند روی وام یک میلیارد و ۲۸۰ میلیون تومان با ۳۲۰ میلیون تومان جعاله حساب باز کنند، چند واحد بالای ۶۰ متر در اطراف این شهر برای خرید موجود است. مثلا در میدان شهرداری کمالشهر یک واحد ۸۵ متری دو خواب ۱۰ سال ساخت با قیمت یک میلیارد و ۶۰۰ میلیون تومان فروخته می‌شود. این واحد قول امکانات است و بالکن هم دارد. با یک میلیارد و ۰۰ میلیون تومان می‌توانید یک واحد ۸۱ متری در شهرک فردوگاه پیام کرج بخرید دو سال ساخت است و دو اتاق‌خواب هم دارد. یک آپارتمان ۵۲ متری سنددار در شهرک ارم اهری با قیمت یک میلیارد و ۴۰۰ میلیون تومان فروخته می‌شود و با یک میلیارد و ۳۵۰ میلیون تومان می‌توانید در حیدرآباد کرج یک واحد ۷۰ متری یک‌خوابه بخرید که حدود ۷ سال پیش ساخته شده و قول امکانات است. در اصفهان زوج‌های ساکن این شهر می‌توانند با این وام یک واحد آپارتمان ۷۰ متری یک خوابه در خیابان پروین خریداری کنند که تازه بازسازی شده و با قیمت یک میلیارد و ۴۸۰ میلیون تومان به فروش می‌رسد. یک واحد ۷۵ متری در خیابان شیخ طوسی نیز با قیمت یک میلیارد و ۵۵۰ میلیون تومان فروخته می‌شود. این واحد دو خوابه است و حدود ۱۰ سال از عمر آن می‌گذرد. با یک میلیارد و ۰۰ میلیون تومان می‌توانید یک واحد ۶۰ متری دو خواب در خیابان حکیم شفایی بخرید. در تبریز با همین مبلغ وام یک خانواده شش نفره می‌تواند در فاز سه سهند یک واحد ۷۲ متری چهار سال ساخت در اختیار داشته باشد. با یک میلیارد و ۱۵۵ میلیون تومان خریداری کند. این واحد در طبقه چهارم به اتمام است و آسانسور هم دارد. زوج‌های تبریزی با یک میلیارد و ۵۹۰ میلیون تومان می‌توانند یک واحد ۹۳ متری ۱۸ سال ساخت دو خوابه در شهرک سهند خیابان بنفشه خریداری کنند. مثلا یک واحد ۷۲ متری یک واحد ۷۲ متری شخصی‌ساز در فتح‌آباد تبریز به قیمت یک میلیارد و ۱۵۰ میلیون تومان به فروش می‌رسد. این واحد دو خوابه است و سال ۹۷ ساخته شده. زوج‌هایی که در مشهد زندگی می‌کنند با این وام جدید می‌توانند حتی روی خرید واحد نوساز و کلیدنخورده هم حساب کنند چون بین فایل‌های موجود برای فروش در این شهر یک واحد مسکونی موجود است که با قیمت یک میلیارد و ۳۵۰ میلیون تومان به فروش می‌رسد. این واحد ۸۰ متری و دو خوابه است و در طبقه دوم یک ساختمان چهار طبقه قرار دارد. یک واحد ۷۰ متری یک‌خواب که سال ۹۶ ساخته شده در خیابان سیدی مشهد یک میلیارد و ۴۵۰ میلیون تومان قیمت دارد. این واحد قول امکانات است و در طبقه اول یک ساختمان چهار طبقه واقع شده. یک واحد ۶۵ متری دو خواب سند دار نیز در محله پنج تن مشهد با قیمت یک میلیارد و ۳۵۰ میلیون تومان به فروش می‌رسد.

زوج‌های ساکن شهرهای کوچک اگر چهار فرزند داشته باشند می‌توانند بدون احتساب وام جعاله ۹۶۰ میلیون تومان وام بگیرند. مثلا در شهر کرد که طبق آخرین سرشماری زیر ۲۰۰ هزار نفر جمعیت دارد، یک زوج با داشتن شرایط جدید می‌توانند روی خرید آپارتمان نوساز دوخوابه هم حساب کنند. بین فایل‌های فروش موجود در این شهر یک واحد مسکونی صدمتری در چهارراه فصیحی با قیمت یک میلیارد تومان به فروش می‌رسد. این آپارتمان دو خوابه است و در طبقه اول یک ساختمان سه طبقه قرار دارد. در همین شهر یک ۸۸ میلیون تومان می‌توانید یک آپارتمان ۶۰متری یک خوابه ۱۵ سال ساخت در خیابان غدیر بخرید. در شهر سمنان که جزو شهرهای زیر ۲۰۰ هزار نفر است، یک آپارتمان ۷۵ متری دوخوابه ۱۶ سال ساخت با قیمت ۵۰۰ میلیون تومان فروخته می‌شود. این واحد مسکونی در خیابان امام رضای این شهر قرار دارد. یک آپارتمان تک خواب ۶۵متری بر خیابان اصلی امام این شهر نیز با قیمت ۲۵ میلیون تومان به فروش می‌رسد. ساکنان بابلسر با یک میلیارد تومان می‌توانند یک واحد ۶۰ متری یک چهار سال ساخت بخرند. این واحد در طبقه اول واقع شده و بالکن هم دارد. در همین دماوند بغل تهران نیز زوج‌های ساکن این شهر می‌توانند با این وام خانه بخرند البته اگر چهار فرزند زیر ۲۰ سال داشته باشند. یک آپارتمان ۵۰متری سنددار در خیابان سپاه با قیمت یک میلیارد تومان فروخته می‌شود. این آپارتمان یک اتاق خواب دارد و سال ۹۲ ساخته شده.

در صورتی که دنبال شقه ارن گوسفند باشید، باید در فریزر خود حداقل جا برای پنج کیلو گوشت داشته باشید. هر کیلو ۴۷۸ هزار تومان قیمت دارد که در مجموع چیزی حدود دو میلیون و ۴۰۰ هزار تومان قیمت کمی ارزان‌تر است و بابت هر کیلو به ۲۰۵ هزار تومان نیاز خواهید داشت. شقه سردست هم حداقل پنج کیلو است و برای خرید یک عدد از آن به‌طور متوسط باید دو میلیون و ۲۰۰ هزار تومان در کارت خود پول داشته باشید.

قیمت هر کیلو ماهیچه گوسفند از دیگر گزینه‌هایی که گفتیم بالاتر است و با این حساب باید برای آن ۶۲۶ هزار تومان هزینه کنید.

اگر بخواهید آبگوشت بپزید، باید بابت هر کیلو گوشت گوسفند که مناسب این غذا باشد، ۴۸۰ هزار تومان پول بدهید. اما برخی از انواع دیگر گوشت هم هستند که لوکس‌تر به حساب می‌آیند و قیمت‌شان هم بالاتر از این حرف‌هاست. مثلا راسته مغز گوسفندی را باید با پرداخت ۷۷۷ هزار تومان خرید.

البته راسته با استخوان را می‌شود کیلویی ۴۵۰ هزار تومان خرید. در صورتی که بخواهید کباب به سبک اکرادلان نخواهد این همه گوشت را گوشت گوسفند را ۴۲۵ هزار تومان بخرید. قیمت کف دست گوسفند هم کیلویی ۵۴۵ هزار و ۵۰۰ تومان تعیین شده است.

گوشت گوسفند با طبع ایرانی جماعت سازگاری بیشتری دارد. به همین خاطر طرفداران زیاد هستند. همین حالا اگر بخواهید یک ران گوسفندی بخرید باید بابت هر کیلو کمی بیش از ۵۴۵ هزار تومان هزینه کنید. البته هر کیلو ران به‌خودی خود حداقل سه کیلو وزن دارد و با این حساب یک ران گوسفند بیش از یک میلیون و ۵۰۰ هزار تومان آب می‌خورد.

قیمت سردست گوسفند که آن هم اغلب از سه کیلو به بالا وزن دارد، برای هر یک کیلو ۴۳۲ هزار تومان است که در مجموع نزدیک به یک میلیون و ۳۰۰ هزار تومان خرج روی دستتان می‌گذارد.

کسانی که دوست دارند قرمه‌سبزی و قیمت را با گوشت گوسفندی بخرند هم باید بابت خرید هر کیلو، ۳۷۹ هزار تومان هزینه کنند. خانواده‌های پرجمعیت یا کسانی که دیر به خرید می‌روند ممکن است شقه گوسفندی را انتخاب کنند که هر کیلو از آن ۴۵۱ هزار تومان فروخته می‌شود. البته چیزی که باید در مورد خرید شقه گوسفندی بدانید این است که هر شقه گوسفند به‌طور متوسط هشت کیلو وزن دارد و اگر شما همین امروز برای خرید یک شقه اقدام کنید باید کمی بیش از سه میلیون و ۶۰۰ هزار تومان پول بدهید.

اگر دلتان نخواهد این همه گوشت را به خانه ببرید، یک انتخاب دیگر هم دارید که خرید نیم‌شقه‌هاست که وزن کمتری دارند.

اقتصاد خانواده

وضعیت گوشت گوسفندی در بازار

نیض بازار

حکم فعالیت استارلینک در ایران و ریزش معاملات مسکن

سخنگوی هیات رئیسه اتاق اصناف با ابراز نگرانی از حذف کارتخوان‌ها، پیشنهاد داد بخشی از کارمزد تراکنش‌های کارتی برای ارائه تسهیلات یا کارت‌های اعتباری واحدهای صنفی واریز شود. به گفته مهدی امیدوار، برخی از کسب‌وکارها از جمله واحدهای صنفی استفاده از کارتخوان‌ها را دیگر به صرفه نمی‌دانند و این نبهم می‌رود که بخشنامه چهار تیر ۱۴۰۲ بانک مرکزی مبنی بر این که «تمامی دارندگان دستگاه‌های کارتخوان -به‌استثنای تلفن‌های هوشمند و سوپرمارکت‌ها - در گاه‌های پرداخت اینترنتی، ملزم به پرداخت کارمزد از هر تراکنش شده‌اند»، بار دیگر مصرف‌کنندگان را مجبور به پرداخت پول کاغذی به واحد صنفی یا استفاده از راهکارهای جایگزین کند. لازم است برای کارفرمایان و کارکنان واحدهای صنفی- همچون بسیاری از کشورها- فضایی ایجاد شود که در مقابل پرداخت کارمزد تراکنش کارتخوان، شاهد شرایط نبرد- برد باشند. بخشی از این کارمزدها برای ارائه تسهیلات یا کارت‌های اعتباری واحدهای صنفی واریز شود تا واحدهای صنفی احساس کنند اگر پولی به شبکه بانکی می‌پردازند در ازای آن خدمات متناسبی دریافت خواهند کرد.

قائم‌مقام وزیر جهاد کشاورزی ابراز امیدواری کرد با افزایش واردات نهاده‌های دامی و کاهش هزینه‌های تولید تا ۱۰ درصد ظرف دو تا سه هفته آینده بازار هم قیمت گوشت کاهش پیدا کند. علیرضا یمیان پاک با بیان اینکه قیمت گوشت تنظیم بازاری در حال حاضر کیلویی ۳۶۰ تا ۳۸۰ هزار تومان است، گفت به نظر می‌آید که این قیمت مناسب باشد ولی روند توزیع گوشت تنظیم بازاری را تا پایان ماه رمضان ادامه دهیم.

محمدمهدی برادران، معاون وزارت صنعت آمار تولید لوازم خانگی در کشور را اعلام کرد: در شش ماهه نخست امسال، ۱۴۷ هزار دستگاه کولر گازی تولید و برنامه‌ریزی شده بود که انتظار داریم این میزان تا پایان سال به بیش از ۳۰۰ هزار دستگاه برسد. در حوزه کولر گازی هنوز نیاز جامعه بیشتر از این است، اما در تلویزیون در سال ۱۴۰۰، یک میلیون و ۵۰۰ هزار دستگاه تولید داشتیم، سال ۱۴۰۱ این میزان تولید به یک میلیون و ۸۰۰ هزار دستگاه رسیده که ۲۷ درصد رشد داشته و امسال هم در این شش ماهه روند رو به رشد داشتیم. همچنین در یخچال فریزر در سال ۱۴۰۰، ۵۰۰ هزار دستگاه در سال ۱۴۰۰ تولید داشتیم، در سال ۱۴۰۱ به دو میلیون و ۶۹۷ هزار رسیده که هشت درصد رشد داشته و امسال هم به یک میلیون و ۲۴۰ هزار دستگاه رسیده است. البته اخیرا ترکیب نوع محصولات تغییر پیدا کرده و از یخچال‌های ساده به یخچال‌های با شرایط ویژه‌تر همچون یخچال‌های دودر یا یخچال‌های ساید

سکه و طلا

بازگشت سکه به کانال ۳۰ میلیونی

طلا، دلار و انواع سکه با تاثیرپذیری از اخبار هیجانی به روند صعودی خود ادامه دادند

قیمت دلار روز شنبه ششم آبان‌ماه و همزمان با بالا گرفتن درگیری‌ها در خاورمیانه و تحت‌تاثیر وقایع غزه، به ۵۴ هزار تومان رسید و همین مسئله روی بازار سکه و طلا تاثیر گذاشت. به‌طوری که قیمت سکه امامی بیش از ۱/۵ درصد رشد کرد. در این روز بالاترین میزان رشد قیمت را ربع سکه داشت که نزدیک به ۴/۴ درصد گران شد. کمترین افزایش قیمت مربوط به سکه طرح قدیم بود که اغلب خریداران آن کسانی هستند که بابت مهریه بدهی دارند. میزان افزایش قیمت در این نوع سکه، روز گذشته ۱/۱ درصد بود.

قیمت دلار روز شنبه ۵۲ هزار تومان را رد کرد و با ثبت رشد ۱/۱ درصدی، ۶۲۰ هزار تومان گران شد و در بالاترین حالت به ۵۲ هزار و ۱۶۰ تومان رسید. این ارز در ساعاتی از روز کمی ارزان‌تر بود و با قیمت ۱۵ هزار و ۷۸۵ هزار تومان فروش می‌رفت.

قیمت سکه بهار آزادی طرح جدید روز شنبه ششم آبان سال ۱۴۰۲، کار خود را با ۲۹ میلیون و ۶۴۲ هزار تومان شروع کرد. اما اوضاع همین‌طور باقی نماند و کسانی که چندان خوش‌شانس نبودند ناچار شدند بابت خرید سکه تا ۳۰ میلیون و ۵۵۱ هزار تومان پول بدهند. این نوع سکه در طول یک روز بیش از ۱/۵ درصد گران شد و البته در پایان روز در مقایسه با ساعت اوج قیمت- ۴۵۰ هزار تومان ارزان‌تر شد و در نهایت هر سکه با قیمت ۳۰ میلیون و ۸۰ هزار تومان به فروش رسید. به‌طور کلی در میزان رشد قیمت سکه در روز گذشته ۱/۱ درصد گران شد. در کمترین حالت این نوع سکه که خیلی هم در بازار طرفدار ندارد و کمتر خریداری سراغش می‌رود، با قیمت ۲۶ میلیون و ۲۷۴ هزار تومان فروش رفت. اما کسانی که در ساعات اوج قیمت به بازار رسیده بودند، مجبور شدند ۲۶ میلیون و ۶۹۱ هزار تومان هزینه کنند. در پایان روز معاملاتی، این سکه با قیمت ۲۶ میلیون و ۵۸۸ هزار تومان به فروش می‌رسید که نشان از کاهش التهاب در بازار سکه و طلا دارد. میزان افزایش قیمت سکه طرح قدیم در روز شنبه آبان، حدودا ۲۶۶ هزار تومان بود.

افزایش قیمت نیم سکه در طول روز شنبه، ۲۵۰ هزار تومان بود. این نوع سکه را در کف قیمت می‌شد با ۱۵ میلیون و ۸۱۰ هزار تومان خرید و در سقف قیمت بهای آن به ۱۵ میلیون و ۹۶۰ هزار تومان می‌رسید. نیم سکه در ساعات انتهایی روز کمی پایین‌تر از روی گاز برداشت و به ۱۵ میلیون و ۸۶۰ هزار تومان رسید.

میزان رشد قیمت نیم سکه در روز ششم مهرماه ۱/۶ درصد برآورد می‌شود.

ربع سکه بیش از هر نوع دیگری از سکه در بازار روز شنبه افزایش قیمتی را تجربه کرد. این نوع سکه دیروز بیش از ۳/۲ درصد گران شد. این سکه در کمترین حالت با قیمت ۱۰ میلیون و ۸۲۰ هزار تومان فروش رفت و در گران‌ترین حالت قیمتش به ۱۰ میلیون و ۹۴۰ هزار تومان رسید. البته نوع این نوع سکه در ساعات پایانی روز معاملاتی، کمی از اوج فاصله گرفت و تصمیم گرفت نمایش خود را با ایستادن روی پله ۱۰ میلیون و ۸۴۰ هزار تومان به پایان ببرد.

سکه گرمی روز شنبه ششم مهرماه روز نسبتا آرامی را سپری کرد. در حقیقت قیمت این نوع سکه دیروز نسبت به آخر هفته گذشته ۱۰۰ هزار تومان گران شد که برابر با ۱/۶ درصد است. اما سکه گرمی در طول روز هیچ از جای خود تکان نخورد و شما در هر زمانی که راهی بازار می‌شدید باید شش میلیون و ۲۰ هزار تومان بابت خرید خود هزینه می‌کردید. این نوع سکه در هفته‌های اخیر به کمتر از پنج میلیون و ۸۰۰ هزار تومان هم رسیده بود و می‌توان گفت از هفته سوم مهر تا روز گذشته کمتر از شش میلیون تومان قیمت داشت.

اوضاع بازار طلای ۱۸ عیار هم روز گذشته تلاطم فراوانی داشت. به شکلی که خریداران خوش‌شانس، در این روز توانستند هر گرم طلای ۱۸ عیار را به قیمت دو میلیون و ۹۶۴ هزار و ۱۰۰ تومان بخرند. اما در تمام روز در بر همین پاشنه نچرخید و کسانی که خوش‌شانسی نیاوردند و بدموقع به طلافروشی رسیدند، بابت خرید هر گرم طلا دو میلیون و ۵۵۴ هزار و ۳۰۰ تومان هزینه کردند. در پایان روز معاملاتی، قیمت طلای گرمی مقداری کاهش پیدا کرد و در نهایت به دو میلیون و ۵۲۸ هزار تومان رسید. قیمت طلا در روز ششم مهرماه ۱۴۰۲، بیش از دو درصد افزایش پیدا کرد.

جدول قیمت طلا و ارز

۱	دلار آمریکا	کمترین ۵۱ هزار و ۷۸۵	بیشترین ۵۲ هزار و ۲۱۰
۲	یورو	۵۴ هزار و ۵۰۰	۵۵ هزار و ۱۸۸
۳	درهم امارات	۱۴ هزار و ۱۵۳	۱۴ هزار و ۳۳۰
۴	لیر ترکیه	هزار و ۸۴۰	هزار و ۸۶۰
۵	سکه تمام جدید	۲۹ میلیون و ۸۸۰ هزار	۳۰ میلیون و ۴۰۱ هزار
۶	سکه تمام قدیم	۲۶ میلیون و ۲۸۰ هزار	۲۶ میلیون و ۶۰۱ هزار
۷	سکه نیم‌بهار	۱۵ میلیون و ۷۵۰ هزار	۱۵ میلیون و ۹۰۰ هزار
۸	سکه ربع‌بهار	۱۰ میلیون و ۸۰۰ هزار	۱۰ میلیون و ۹۰۰ هزار
۹	سکه گرمی	-	شش میلیون
۱۰	طلای ۱۸ عیار	دو میلیون و ۴۶۹ هزار و ۱۰۰	دو میلیون و ۵۵۴ هزار و ۳۰۰

● قیمت‌های فوق حاصل بررسی جریگران نفت صبح از اخر خرید مختلف مطابق عهد و است اگر قیمت اعلام شده از دسترسی شما دور که برای‌های فوق بیشترین (قیمت‌ها به تومان است.)

قیمت انواع یخچال فریزر بالا و پایین

۱	امرسان	SN4-2023	۱۷ میلیون و ۶۰۰ هزار
۲	همیلیا	TNCom53008h	۲۴ میلیون و ۴۰۰ هزار
۳	دوو	2210LW	۲۰ میلیون و ۷۵۰ هزار
۴	امرسان	BFN20D321	۱۷ میلیون و ۸۵۰ هزار
۵	دیپوینت	BOSS	۳۳ میلیون و ۵۴۰ هزار
۶	دیپوینت	DECENT	۲۱ میلیون و ۵۶۰ هزار
۷	امرسان	W75B	۲۰ میلیون
۸	دوو	DB-2210GW	۱۹ میلیون و ۳۲۰ هزار
۹	همیلیا	HRFN60501	۲۷ میلیون و ۶۰۰ هزار
۱۰	دوو	0028GS	۳۴ میلیون و ۹۰۰ هزار

قیمت پرفروش‌ترین گوشی‌های ۱۲۸ گیگابایتی

۱	شیائومی	Redmi Note 12 4G	شش میلیون و ۷۲۰ هزار
۲	شیائومی	Redmi 12C	چهار میلیون و ۸۷۰ هزار
۳	سامسونگ	Galaxy A14	پنج میلیون و ۳۳۰ هزار
۴	سامسونگ	Galaxy A34 5G	۱۰ میلیون و ۲۱۰ هزار
۵	اپل	iPhone 13	۳۷ میلیون و ۸۰۰ هزار
۶	سامسونگ	Galaxy A54 5G	۱۲ میلیون و ۶۰۰ هزار
۷	سامسونگ	Galaxy A24 4G	هفت میلیون و ۲۰۰ هزار
۸	نوکیا	G21 TA-1418	پنج میلیون و ۳۱۵ هزار
۹	سامسونگ	Galaxy A04s	پنج میلیون و ۴۰ هزار
۱۰	هوآوی	nova Y70	پنج میلیون و ۱۲۰ هزار

بازارگردی

قهرمانان دسته متوسط‌ها

بررسی و مقایسه سه دستگاه لباسشویی که به دیگ هشت کیلویی مجهز هستند

**گروه بازار | اگر‌ان ترین ماشین لباسشویی موجود در بازار از برند بوش است و بالای ۵۰میلیون تومان قیمت دارد و ارزان‌ترین گزینه را آبسال با قیمت کمتر از ۱۱میلیون تومان به بازار عرضه کرده است. در بین انواع ماشین لباسشویی‌های دمایی که دارای دیگی با ظرفیت هشت کیلوگرم هستند برای خانواده‌های متوسط اینده‌آل به حساب می‌آیند. در حقیقت با پولی بین ۱۰ تا ۲۰میلیون تومان می‌توان پرفروش‌ترین مدل‌های بازار را از برندهای اسنوا، پاکشوما و جی پلاس خریداری کرد. این گزینه‌ها دارای امکاناتی چون شست‌وشوی سریع و شست‌وشوی نیمه کودکان هستند. مصرف انرژی در آنها به گفته سازندگانشان بسیار کم است و حواستان به سالم ماندن پارچه‌های ظریف و حساس هم هست. از طرف دیگر ماشین‌لباسشویی‌های هشت کیلوگرمی ق

گرانی اینترنت و وضعیت مبهم توسعه آن

چرا اقبال مردم به اینترنت ثابت کم شده و همه معادلات آینده آن به خصوص در حوزه فیبر نوری چیست؟

گزارش فصل بهار سازمان تنظیم مقررات و ارتباطات رادیویی حاکی از آن است در سه ماهه نخست سال ۱۴۰۲ تعداد مشترکان اینترنت پهن‌باند ثابت نه تنها اضافه نشده بلکه ۰/۲۷درصد نسبت به مدت مشابه سال گذشته از آن کاسته شده است. این در حالی است که هم وزارت ارتباطات از ابتدای دولت روی توسعه اینترنت ثابت و افزایش کاربران و بهبود آن مانور زیادی داده بود. به نظر می‌رسد به‌رغم تلاش‌های این وزارتخانه مردم کماکان با سرعت و کیفیتی که اینترنت موبایل دارد و مقایسه آن با وضعیت و هزینه‌های اینترنت ثابت ترجیح می‌دهند از موبایل‌هایشان برای انجام کارهای روزانه و یا حتی بخشی از کارهای کسب‌وکار خود در دنیای آنلاین استفاده کنند. این شاید یک باخت نسبتا بزرگ برای وزیر ارتباطات دولت باشد که به خصوص در چند ماه ابتدایی وزارتش و در پاسخ به انتقادها از وضعیت اینترنت مدام وعده توسعه فیبر نوری و گسترش اینترنت ثابت را داده بود. زارع‌پور همیشه در انتقاد از سیاست‌های دولت قبل در حوزه اینترنت این موضوع را که هیچ جای دنیا استفاده از اینترنت موبایل جای اینترنت ثابت را نگرفته و در ایران به شکلی عمل شده که این اتفاق افتاده وعده داده بود که با گسترش زیرساخت‌های اینترنت ثابت مردم را دوباره با آن آشتی دهد. حالا اما به نظر می‌رسد که ماجرا کماکان همانگونه است که در ابتدا بوده و این موضوع بخش زیادی به دلیل عدم توسعه اینترنت باکیفیت ثابت بوده است.

مردادماه امسال بود که سازمان تنظیم مقررات و ارتباطات رادیویی گزارش فصلی حوزه ارتباطات و فناوری اطلاعات را منتشر کرد اما پس از مدت کوتاهی این گزارش از روی سایت این سازمان پاک شد. حال پس از تاخیری سه ماهه گزارش بهار ۱۴۰۲ رگولاتوری منتشر شده است. طبق این گزارش، مشترکان پهن‌باند ثابت در بهار امسال به ۱۱ میلیون و ۵ هزار عدد رسیده‌اند که ۳۰ هزار عدد از بهار پارسال گذشته پایین‌تر است. بر این اساس ضریب نفوذ پهن‌باند ثابت تا پایان بهار به عدد ۱۲/۹درصد رسیده است. فناوری xDSL حدود ۷۶ درصد بازار را در اختیار دارد و پس از آن TD-LTE با سهمی ۱۸درصدی در رده دوم است.

در عین حال مشترکان پهن‌باند سیار از بهار پارسال تا امسال ۸/۱۶درصد افزایش یافته و به ۱۰۵میلیون و ۸۲۴ هزار مشترک رسیده است. ضریب نفوذ این بخش نیز ۷/۳۷درصد رشد کرده و به ۱۲۴درصد رسیده است.

ورود شرکت مخابرات به حوزه فیبر نوری

درست در همین روزها که خبرهای مربوط به توسعه اینترنت ثابت برای ولتی‌ها خوشحال‌کننده نبوده خبر آمده که شرکت مخابرات هم وارد این بازی شده است. رئیس سازمان تنظیم مقررات و ارتباطات رادیویی از ورود مخابرات به حوزه فیبر نوری خبر داد و گفته شرکت مخابرات متعهد به ایجاد ۷میلیون پوشش فیبر نوری در کشور شده است.

امیر لاجوردی، رئیس سازمان تنظیم مقررات و ارتباطات رادیویی در پلتفرم داخلی اعلام کرد شرکت مخابرات به‌عنوان هشتمین اپراتور موفق به دریافت پروانه UNSP شده است. به گفته وی، در قالب این الحاقیه، تا پایان سال ۱۴۰۳، هفت میلیون پوشش فیبر نوری در کشور توسط مخابرات محقق خواهد شد. لاجوردی همچنین گفت فضای توسعه فیبر نوری در کشور در حال رقابتی‌شدن است و هر اپراتوری که تعهدات خود را به‌موقع اجرا کند، از مشوق بهره‌مند خواهد شد.

وزارت ارتباطات برای تحقق وعده پوشش ۲۰ میلیونی فیبر نوری روی کمک مخابرات حساب زیادی باز کرده بود، اما این شرکت به‌طور جدی وارد این پروژه نشد. حال پس از گذشت سه ماه از زمانی که رگولاتوری طی نامه‌ای خطاب به مدیرعامل مخابرات، درخواست این شرکت مبنی بر تمدید اعتبار پروانه «ارائه خدمات تلفن همراه، تلفن ثابت و ارتباطات داده‌ها» را امکان‌پذیر ندانست، مخابرات موفق به دریافت پروانه شده است. گفتنی است ایجاد «حساب توسعه شبکه فیبر نوری» با سرمایه اولیه هزار میلیارد تومانی برای تأمین مالی طرح ملی فیبر نوری منازل و کسب‌وکارها، در نظر گرفتن مشوق برای اتصال فیبر نوری توسط اپراتورهای اینترنت، اعطای «پروانه خدمات و شبکه یکپارچه» UNSP به هفت اپراتور از جمله اقداماتی است که برای دستیابی و تحقق وعده دولت در حوزه فیبر نوری انجام شده. UNSP یا همان Unified Network (and) Service Provider، به‌معنای امکان ارائه یکپارچه خدمات شبکه توسط اپراتور بدون نیاز به اخذ پروانه‌های متعدد است.

گفتنی است که دولت سیزدهم توسعه اینترنت مبتنی بر فیبر نوری را در دستورکار خود قرار داده و برای ایجاد ۲۰میلیون پوشش فیبر نوری تا پایان دولت هدف‌گذاری کرده است. براساس آخرین آمار مربوط به طرح ملی فیبر نوری منازل و کسب‌وکارها، تاکنون ۳ میلیون و ۶۳۸ هزار خانوار تحت پوشش اینترنت مبتنی بر فیبر نوری قرار گرفته‌اند. تعداد سرویس‌گیرندگان FTTH نیز تنها ۲۶۳هزار و ۵۳۶ مشترک است. بنابر اعلام زارع‌پور، وزارت ارتباطات در ابتدا توسعه پوشش فیبر نوری را در دستورکار قرار داده و از سال آینده روی افزایش تعداد مشترکین این سرویس تمرکز خواهد کرد.

اپراتورهای ناراضی از قیمت

اپراتورهای اینترنت مانند همراه اول، ایرانسل، آسیاتک، مبین‌نت و ... در ماه‌های اخیر مدام بر این گزاره تاکید کرده‌اند که تعرفه‌های اینترنت در کشور پایین است و باید اینترنت را گران کرد. آن‌ها استدلال می‌کنند که مدت زیادی است که تعرفه‌های اینترنت در ایران به شکل دستوری ثابت نگه داشته شده و با افزایش قیمت ارز و بالا رفتن هزینه تامین تجهیزات شبکه، قیمت فعلی اینترنت نه تنها برای آن‌ها مقرون‌به‌صرفه نیست بلکه کم‌کم آن‌ها را زیانده و از بازی خارج خواهد کرد. به نظر می‌رسد به‌رغم مقاومت دولتی‌ها در برابر گران کردن اینترنت در یکی دو سال اخیر حالا با فشار رسانه‌ای اپراتورها از یک سو و عدم اقبال از اینترنت ثابت از سوی مردم یک دو راهی سخت‌تر هم برای آن‌ها ایجاد شده. چیزی که از فحوای صحبت دولتی‌ها پیداست این است که احتمال گران شدن اینترنت بیشتر از هر زمان دیگری شده اما اینکه واکنش کاربران چه خواهد بود احتمالا زیاد برای آن‌ها جذاب نخواهد بود.

ویژه

عملکرد کسب‌وکار ابری آمازون

آمازون به جنبه‌های مثبت دیگری از سودآوری کسب‌وکار ابری خود اشاره کرده است. این شرکت ۶/۹۸میلیارد دلار درآمد عملیاتی ایجاد کرده است، رقمی که ۲۹ درصد افزایش داشته و از پیش‌بینی ۵/۶۳میلیارد دلاری تحلیلگران نیز بیشتر است. درآمد عملیاتی کلی آمازون نیز ۱۱/۴۹ میلیارد دلار بوده است.

علاوه بر این، حاشیه سود عملیاتی AWS به ۳۰/۳درصد افزایش یافته که بیشترین میزان آن در دو سال اخیر است. «برایان اولساوسکی»، مدیر مالی آمازون در جریان این جلسه گفت که کاهش کارمندان و استخدام آهسته‌تر باعث افزایش حاشیه سود AWS شده است.

ارائه این نتایج باعث‌شده تا سهام آمازون بیش از ۳ درصد افزایش پیدا کند. سهام آمازون تنها در سال ۲۰۲۳ حدود ۴۰ درصد افزایش یافته است.

هفته گذشته آلفابت، شرکت مادر گوگل نیز رشد ۲۲ درصدی کسب‌وکار ابری خود نسبت به سال گذشته را گزارش کرده بود، هرچند تحلیلگران انتظار رشد ۲۶ درصدی آن را داشتند. درآمد Azure مایکروسافت نیز پس از هشت فصل کاهش رشد، ۲۹ درصد افزایش یافت و از پیش‌بینی ۲۶ درصدی تحلیلگران نیز فراتر رفت.

خبر

معاون وزیر صمت در جلسه کارگروه کنترل مدیریت شرکت فولاد مبارکه:

ایمیدرو تسهیل، تسریع و اجرای برنامه‌های فولاد مبارکه را دنبال می‌کند

اصفهان – کارپناه: معاون وزیر صنعت، معدن و تجارت گفت: ایمیدرو در جهت پیشبرد اهداف این فولادساز بزرگ کشور، تسهیل و تسریع در اجرای برنامه‌ها را دنبال می‌کند. محمدرضا موثقی‌نیا، رئیس هیئت عامل ایمیدرو، در جلسه کارگروه کنترل مدیریت شرکت فولاد مبارکه اصفهان که با حضور معاونان و مدیران ایمیدرو و مدیرعامل و جمعی از معاونان فولاد مبارکه برگزار شد؛ اظهار داشت: بهره‌برداری حداکثری از ظرفیت‌های تولید و توسعه متوازن زنجیره ارزش، استراتژی‌ای است که در فولاد مبارکه باید دنبال شود. وی اعلام کرد: فولاد مبارکه دارای پروژه‌های متعدد توسعه‌ای است که احداث واحد نورد گرم ۲ و نیروگاه ۹۱۴ مگاواتی و مشارکت در پروژه ملی انتقال آب ازجمله برجسته‌ترین این پروژه‌ها محسوب می‌شود. معاون وزیر صنعت، معدن و تجارت گفت: ایمیدرو در جهت پیشبرد اهداف این فولادساز بزرگ کشور، تسهیل و تسریع در اجرای برنامه‌ها را دنبال می‌کند. در ادامه این جلسه، محمدیاسر طیب‌نیا، مدیرعامل فولاد مبارکه نیز گفت: اثرگذاری ملی و جهانی در زنجیره فولاد باعث شده فولاد مبارکه جایگاه جهانی خود را در صنعت فولاد ارتقا دهد. وی گفت: فولاد مبارکه دارای ۱۷ پروژه توسعه‌ای است که عمده آن در حوزه‌های ارتقای ظرفیت تولید و تأمین انرژی است. طیب‌نیا با تشریح اقدامات و برنامه‌های فولاد مبارکه گفت: این شرکت از بزرگ‌ترین تولیدکنندگان ورق‌های فولادی تخت در خاورمیانه و شمال آفریقا محسوب می‌شود و همچنین بزرگ‌ترین تولیدکننده آهن اسفنجی در جهان (۱۱.۴ میلیون تن) است.

با حضور مدیرکل فرهنگ و ارشاد اسلامی خوزستان؛

طرح ملی بشری در اهواز برگزار شد

اهواز – سید رحمان محمدی: دوره تربیت مربی نوین قرآن کریم(طرح ملی بشری) در زمینه مربیگری نوین قرآن کریم به صورت تخصصی آموزش برگزار شد. دوره تربیت مربی نوین قرآن کریم(طرح ملی بشری) با حضور مدیرکل فرهنگ و ارشاد اسلامی خوزستان و اساتید قرآنی در زمینه مربیگری نوین قرآن کریم به صورت تخصصی آموزش برگزار شد. این دوره در دو روز از ساعت ۸ صبح تا ۱۷ بعد ازظهر برگزار و در روز سوم از شرکت‌کنندگان این دوره آزمون به عمل می آید.

بهره برداری از جایگاه عرضه سوخت "مزرعه نمونه" در استان گلستان پس از بازسازی با حضور وزیر کشور

گرگان– جایگاه عرضه فرآورده های نفتی "مزرعه نمونه" پس از اجرای عملیات بازسازی، زیباسازی و مقاوم سازی با حضور وزیر کشور، استاندار گلستان و مدیر شرکت ملی پخش فرآورده‌های نفتی منطقه گلستان به بهره برداری رسید.به گزارش روابط عمومی شرکت ملی پخش فرآورده‌های نفتی منطقه گلستان، سید محمد حسینی، مدیر منطقه ضمن اعلام این خبر گفت: به منظور سرعت بخشیدن به فرآیند سوخترسانی به هم استانیهای عزیز، توسعه کمی و کیفی فروشندگیهای سکودار و ارتقاء به جایگاههای عرضه سوخت از اهداف مهم این شرکت می‌باشد.وی افزود: اجرای طرح بازسازی، زیباسازی و مقاوم سازی این جایگاه پس از کسب پروانه بازسازی از شرکت ملی پخش فرآورده‌های نفتی منطقه گلستان با هزینه‌ای بالغ بر ۱۵ میلیارد تومان انجام شده است.حسینی بیان داشت: این جایگاه در شهرستان انبار الوم واقع شده و با ۱۲ نازل و ظرفیت ذخیره‌سازی ۹۰ هزار لیتر بنزین و نفتگاز وظیفه خدمات‌رسانی به شهروندان گرامی را برعهده دارد.

مدیرکل فرهنگ و ارشاد اسلامی خوزستان عنوان کرد؛

هنرمندان خوزستان طلایه‌دار انعکاس «طوفان الاقصی»

اهواز – سید رحمان محمدی: عصر شعر سراسری با عنوان "اسم شب، صبح است" به منظور حمایت از مردم مظلوم غزه با حضور شاعران خوزستانی و به زبان‌های عربی و فارسی در اهواز برگزار شد. مجید منادی در برنامه عصر شعر «اسم شب صبح است» که با حضور اهالی اندیشه و قلم در راستای حمایت از مردم مظلوم غزه در کتابخانه مرکزی اهواز برگزار شد، اظهار کرد: بعد از اتفاقاتی که به «هلوکاست» معروف شد و مسائلی که وجود داشت، صهیونیست‌ها گفتند ما جنگ ۲۲ روزه داشته‌ایم، جنگ ۳۳ روزه و جنگ برخی از کشورهای عربی را هم داشته‌ایم اما هیچکدام به اندازه بزرگترین اتفاقاتی که امروزه رخ داده و آسیب رسانده است، نبود. وی افزود: از زمانی که طوفان الاقصی رخ داد، هیمنه رژیم اسرائیل به عنوان یک مدعی قدرت شکسته شد. البته رفتار افسارگسیخته آنها که امروز در مواجهه با مردم، کودکان و بیماران حال رخ دادن است، دل هر انسانی را فارغ از دین، مذهب و جغرافیا به درد می‌آورد. مدیرکل فرهنگ و ارشاد اسلامی خوزستان گفت: هنرمندان از بُعد اینکه نسبت به موضوعات نگاه ظریف و دقیقی دارند طبیعتاً بیشتر در معرض این درد و رنج هستند به طوری که از روز اول دغدغه داشتند و در رشته و انجمن‌های مختلف پیگیر بودند تا کاری را در این زمینه انجام دهند، حتی اهالی رسانه قصد داشتند تا در آن محل حضور پیدا کرده و روایتگری کنند. منادی تصریح کرد: هنرمندان خوزستانی همیشه پای کار هستند به طوری که در رویداد طوفان الاقصی، اولین استان کشور که هنرمندان آن به صورت مستقل تجمع کردند که اعلام حضور داشته و دغدغه‌هایشان را نشان دهند، استان خوزستان بوده است.

مدیر شرکت خدمات حمایتی کشاورزی استان گلستان:

با مدیریت صحیح مصرف کود، بهره آوری آب تا ۱۵ درصد افزایش می یابد

گرگان– سید صمد ضیائی مدیر شرکت خدمات حمایتی کشاورزی استان گلستان گفت: رعایت الگوی کشت یکی از مواردی است که در کشت های پاییزه از اهمیت بالایی برخوردار است.وی با اشاره به تاکید موسسه تحقیقات آب وخاک اظهار داشت : توازن مصرفی کود باید به دقت صورت گیرد .این مقام مسئول گفت : طبق پیش بینی های اداره‌کل هواشناسی استان از بارش بارندگی در شروع کشت محصولات پائیزه در بازه زمانی یک ماهه(مهرماه) در مناطق آبی و دیم ، میانگین میزان بارش بر اساس داده های ایستگاههای سینوپتیک استان ، بالای ۶۰ میلی متر رخ داده است که نسبت به حد نرمال ۶۵ درصد افزایش داشته است که با این بارش موثر، امکان سبز شدن مزرعه با استفاده از ادوات و کارنده های مستقیم وجود خواهد داشت همچنین در مناطق دیم در همین بازه زمانی با مدیریت مناسب آب مزارع سبز خواهد شد.ضیائی اظهار داشت: در سال زراعی گذشته از سال های نرمال خشک بودیم ، بنابراین فعالیت ریشه نسبت به سال های معمول کمترو فرم های قابل جذب عنصر نیز دستخوش تغییرات شده بود..در ادامه افزود : اگر کشاورز به درستی کود را مصرف کند بهره وری آب تا ۱۵ درصد افزایش می یابد .وی با بیان اینکه بهتر است از پخش کردن کود در سطح خاک جلوگیری گردد .و اضافه کرد: کود فقط باید در جایی قرار گیرد که ریشه در آنجا قرار دارد زیرا علاوه بر به صرفه بودن از نظر اقتصادی،آلودگی را کاهش و کارکرد را افزایش میدهد .وی ادامه داد : کودهای پتاسیمی نیز به دلیل اینکه نقش مهمی در تنش سرما،خشکی و گرما دارد بهتر است استفاده شود همچنین توصیه می شود کشاورزان منابع محلول در آب را در ابتدا در نظر بگیرند و قبل از بارندگی ها نیز از کود ازته استفاده گردد.

مدیرعامل شرکت گاز گیلان:

رعایت نکات ایمنی، تضمین کننده پاییز و زمستانی آرام و امن است

رشت– مدیرعامل شرکت گاز گیلان با شروع سرما از همه مشترکین گاز درخواست کرد تا با رعایت نکات ایمنی و استفاده از وسایل گرمایشی استاندارد، پاییز و زمستانی آرام و امن را در کنار خانواده خود سپری نمایند. به گزارش روابط عمومی گاز گیلان، روز چهارشنبه ۳ آبان ۱۴۰۲ عیسی جمال نیکویی مدیرعامل شرکت گاز گیلان درخصوص رعایت نکات ایمنی مصرف گاز اظهار داشت: مشترکین گاز طبیعی باید پیش از روشن کردن وسایل گرمایشی خود، از صحت و سلامت شیر و شیلنگ گاز، سلامت دستگاه و باز بودن مجرای دودکش اطمینان حاصل نمایند. وی در همین راستا افزود: استفاده از لوله های بخاری مناسب، بست فلزی، دودکش مجهز به کلاهک H و مسدود کردن شیرهای گاز بدون استفاده به وسیله درپوش از دیگر مواردی هستند که رعایت آنها می تواند تا حد بسیاری از بروز حادثه جلوگیری کند. مدیرعامل شرکت گاز گیلان یکی از دلایل وقوع گازگرفتگی به ویژه در استان های شمالی کشور را مسدود شدن مجرای دودکش به علت لانه گذاری پرندگان عنوان کرد و از همه مصرف کنندگان گاز طبیعی درخواست کرد تا حتما نسبت به بررسی وضعیت دودکش منازل خود اقدام نمایند.جمال نیکویی در بخشی دیگر درخصوص نشت گاز در خانه های خالی گفت: بر اساس گزارشات به دست آمده از اتفاقات رخ داده در سالهای گذشته، بسیاری از موارد گازگرفتگی متعلق به خانه ها و اماکن ویلایی بوده که تنها چند بار در سال مورد استفاده قرار می گیرند و ساکنین آن بدون بررسی های ایمنی اقدام به روشن کردن بخاری کرده که بعلت نقص در فرایند اشتعال و گرمارسانی، موجب جمع شدن گاز مونوکسید کربن در ساختمان و بروز حادثه شده است.

همزمان با سراسر کشور؛

صدور سند الکترونیک ازدواج در استان یزد اجرایی شد

یزد– زهرا افضلیان: مدیرکل ثبت اسناد و املاک استان یزد گفت: با صدور بخشنامه حذف دفترچه نکاحیه ازدواج در سراسر کشور، صدور الکترونیکی سند ازدواج در ۸۹ دفتر ازدواج رسمی استان همزمان با دفاتر سراسر کشور عملیاتی شد. مهدی اقبال در این خصوص اظهار داشت: اولین سند الکترونیک ازدواج روز چهارشنبه با حضور معاونین امور اسناد و توسعه فناوری و خدمات الکترونیک ثبتی سازمان ثبت در یکی از دفاتر رسمی ازدواج شهر تهران صادر و به یک زوج جوان تحویل داده شد. وی با اشاره به تسهیل خدمات و ارائه خدمات سریع و صحیح به مردم به عنوان یکی از اهداف سند تحول و تعالی قوه قضائیه افزود: با توجه به برنامه تحولی سازمان ثبت اسناد و املاک کشور، فرایند ثبت ازدواج در دفاتر ازدواج استان یزد از حالت سنتی به الکترونیکی تبدیل شده و در راستای هوشمندسازی فرآیندهای ثبتی به عنوان یکی از سیاست های اصلی سازمان ثبت ، بسیاری از مشکلات موجود از قبیل حذف اوراق و کاغذهای مخصوص، چاپ آنها در چاپخانه دولتی، سرقت اسناد و اشتباه قلمی در نکاحیه های ازدواج بویژه در بخش‌های صداق و مشخصات زوجین مرتفع شده و امکان جعل در این زمینه به صفر می رسد. مدیرکل ثبت اسناد یزد با بیان اینکه خروجی سند ازدواج الکترونیکی به صورت تک برگ و دارای کد شناسه یکتاست، ادامه داد: زوجین می توانند با مراجعه به سامانه "ثبت من" بر اساس کد ملی و شناسه یکتا به اطلاعات و مشخصات مندرج در سند ازدواج الکترونیکی دسترسی داشته باشند، همچنین دستگاهها و نهادها در صورت ضرورت و نیاز می توانند اصالت و صحت این اسناد را احراز و متن سند را ملاحظه کنند. اقبال درباره نحوه دریافت تسهیلات بانکی از طریق سند ازدواج الکترونیکی نیز گفت: پیرو اعلام سازمان ثبت اسناد کشور، مقرر شده تا طی مکاتبه‌ای با بانک مرکزی و صدور بخشنامه ای از تاریخ سوم آبان ماه ۱۴۰۲ ارائه سند دفترچه ای ازدواج برای اخذ وام در تمامی بانکها ممنوع و بانک ها ملزم شوند برای احراز اصالت اسناد ازدواج الکترونیکی به سامانه "ثبت من" مراجعه کنند.

خبر۲

اتاق ایران و دانش بنیانی اقتصاد

جلسه کمیسیون کسب‌وکارهای نوین و دانش‌بنیان اتاق ایران به منظور بررسی پیش‌نویس «نقشه راه دانش‌بنیان شدن اقتصاد» برگزار شد.

در نخستین جلسه دوره جدید کمیسیون کسب‌وکارهای نوین و دانش‌بنیان اتاق ایران که عصر روز یکم آبان ماه ۱۴۰۲ در ساختمان جدید اتاق ایران برگزار شد، پیش‌نویس نقشه راه دانش‌بنیان شدن اقتصاد با حضور دکتر سیدمحسن میرصدری، رئیس کمیسیون کسب‌وکارهای نوین و دانش‌بنیان اتاق ایران، مریم تاج آبادی ابراهیمی و شاهین ظهوری به عنوان نواب رئیس و برخی دیگر از اعضا بررسی شد. در این جلسه اعضای کمیسیون، دغدغه‌ها و نظرات‌شان را راجع به پیش‌نویس تدوین شده در خصوص سند جدید بیان کردند. در این جلسه مطرح شد که زمینه نقش‌آفرینی بخش خصوصی به کمک اتاق بازرگانی ایران، باید در میان قوای سه‌گانه تقویت شود و این کمیسیون می‌تواند صدای فعالان این بخش در دولت باشد.

در بررسی متن پیش‌نویس که در این جلسه به آن پرداخته شد، یکی از چالش‌های شرکت‌های دانش‌بنیان، عدم اعتماد و اعتباردهی نهادهای دولتی کشور به دارایی‌های نامشهود شرکت‌های دانش‌بنیان عنوان شد. برای مثال صاحبان کسب‌وکارها نمی‌توانند از پتنت‌ها به عنوان وثیقه استفاده کنند. محسن میرصدری، رئیس کمیسیون در این جلسه عنوان کرد که چالش‌های ذکر شده در متن پیش‌نویس، از تشکل‌ها، اعضای دانش‌بنیان و کمک معاونت علمی احصا شده است. همچنین برخی از آن‌ها نیز از رسانه‌ها و فضای اینترنت جمع‌آوری و دسته‌بندی شده است. در این جلسه اعلام شد که پس از تصویب پیش‌نویس نقشه راه، از شرکت‌های دانش‌بنیان در رسته‌های گوناگون از سلامت گرفته تا ساختمانی و غیره، و همچنین شرکت‌های استارتاپی برای جلسات آتی دعوت به عمل خواهد آمد.

گزارش

درآمد ۴۷۱ میلیارد تومانی تپسی در ۶ ماه نخست ۱۴۰۲

گزارش فعالیت ۶ ماهه نخست سال ۱۴۰۲ تپسی در کدال منتشر شد. تپسی در دوره شش ماهه امسال، ۴۷۱ میلیارد تومان درآمد کسب کرده که در مقایسه با دوره مشابه سال گذشته، بیش از ۸۳ درصد رشد داشته است. براساس گزارش تفسیری تپسی، این تاکسی اینترنتی اکنون ۲۳/۵ میلیون مسافر ثبت شده، ۲/۵میلیون نفر راننده دارد و ارزش سفرهای ماهانه آن ۵۱۷ میلیارد تومان است. تپسی ۳۳ استان را تحت پوشش خود دارد. و درآمد ماهانه به‌طور میانگین ۷۸ میلیارد تومان اعلام شده است.

فیروزه در پلتفرم تامین مالی «دونگی» سرمایه‌گذاری کرد

گروه مالی فیروزه در مسیر خلق یک «سوپر مارکت مالی» و به‌منظور تکمیل زنجیره خدمات مالی خود برای تمام مردم ایران، اقدام به سرمایه‌گذاری در «پلتفرم تامین‌مالی جمعی دونگی» کرده است. این اقدام که هماهنگ با تلاش‌های گروه فیروزه برای توسعه خدمات مالی و ابزارهای سرمایه‌گذاری دسترس‌پذیر برای همه اقشار جامعه است، از طریق دریافت سهام کنترلی دونگی توسط شرکت سبدگردان توسعه فیروزه (زیرمجموعه گروه مالی فیروزه) صورت گرفته است. دونگی، به عنوان یکی از بازیگران حوزه تامین مالی جمعی در ایران، از ویژگی‌هایی از جمله زیرساخت پیشرفته، سودآوری بالا و نرخ نکول پایین برخوردار است. پلتفرم تامین مالی جمعی دونگی با تکیه بر تیم متخصص و محصول خود موفق به رشد ارگانیک قابل توجهی در سال‌های اخیر شده است. این پلتفرم نقش مهمی در توسعه بازار مالی ایران و افزایش مشارکت عمومی در طرح‌های توسعه کسب‌وکارهای کوچک و متوسط را دارد. مدیرعامل دونگی در خصوص این سرمایه‌گذاری گفت: «حضور گروه مالی فیروزه به عنوان یک سرمایه‌گذار و همکار استراتژیک به دونگی اعتبار و قدرت مالی بیشتری در بازار می‌بخشد. همچنین، این سرمایه‌گذاری می‌تواند به دونگی در تصمیم‌گیری‌های استراتژیک، مدیریت مالی و توسعه کسب و کار خود کمک نماید.» مدیرعامل شرکت سبدگردان فیروزه نیز در این رابطه گفت: «سرمایه‌گذاری در دونگی، در کنار سایر محصولات گروه کمک می‌کند تا به یکی از اهداف خود که همان فراهم‌کردن بستری آسان و کاربردی برای بهره‌مندی مردم ایران از خدمات و ابزارهای مختلف و متنوع مالی با بالاترین بازدهی و سوددهی است، نزدیک‌تر شود.»

ایرانسل و استارتاپ‌ها

بیژن عباسی آرند، مدیرعامل ایرانسل در خصوص سرمایه‌گذاری این مجموعه در اکوسیستم استارتاپی کشور گفت: «ما دنبال سرمایه‌گذاری در مجموعه‌هایی که امکان رشد دارند، هستیم.» آرند درباره سرمایه‌گذاری در اسنپ گفت: سرمایه‌گذاری که در اسنپ کردیم هنوز سودی نداده و سودشان را مدام داخل خود مجموعه اسنپ برای توسعه سرمایه‌گذاری می‌کنند. او درباره ورود به بورس مجموعه اسنپ به صورت مستقل یا همراه با ایرانسل اعلام کرد: «اسنپ هم جدا از ایرانسل برنامه ورود به بورس را دارد و مقدماتی هم فراهم کرده است. روی ورود به بورس استارتاپ‌ها ملاحظاتی هست که اگر برطرف شود به نظر می‌رسد راه را باز می‌کند. یکی از مجموعه‌های استارتاپی وارد بورس شد و این تجربه اتفاق افتاد. یک سری محاسن و معایب داشت که بازخوردهایش گرفته شد.»

همه درآمدهای میلیاردی آمازون

آمازون درآمد ۱۴۳/۱ میلیارد دلاری را برای سه‌ماهه منتهی به سپتامبر گزارش کرده است که افزایش ۱۳ درصدی آن نسبت به مدت مشابه در سال گذشته و برآورده‌کردن انتظارات تحلیلگران را نشان می‌دهد. سود غول تجارت الکترونیک که سال گذشته ۲/۹میلیارد دلار بوده نیز در سه‌ماهه گذشته بالاتر از انتظارات و ۹/۹ میلیارد دلار گزارش شده است. طبق گزارش CNN که سایت دیجیاتو آن را منتشر کرده خدمات وب آمازون (AWS) با رشد ۱۲ درصدی در سه‌ماهه گذشته درآمد ۲۳/۱ میلیارد دلاری را گزارش کرده است. البته باید اشاره کرد که انتظار تحلیلگران ۲۳/۲میلیارد دلار بوده که با این صورت، آمازون انتظارات آن‌ها را برآورده نکرده است. درآمد تبلیغاتی آمازون نیز حدود ۱۲/۱ میلیارد دلار بوده که نسبت به مدت زمان مشابه در سال گذشته ۲۶ درصد افزایش داشته است. فروش در آمریکای شمالی نقطه درخشان دیگر گزارش آمازون است که با ۱۱ درصد افزایش سالانه به ۸۷/۹میلیارد دلار رسیده است.

وزارت کشور
استانداری تهران
شهرداری اندیشه

نوبت دوم

آگهی تجدید مزایده عمومی

شهرداری اندیشه در نظر دارد به استناد مجوز شماره ۵/۳۸۱/د مورخ ۱۴۰۲/۰۶/۰۵ موضوع ابلاغ بند ۱ صورتجلسه شماره ۱۲۸ مورخ ۱۴۰۲/۰۵/۳۰ شورای اسلامی شهر اندیشه، نسبت به فروش یک واحد آپارتمان اداری واقع در فاز ۲ اندیشه، بلوار ولایت روبروی ۴۵ متری راغب از طریق مزایده عمومی به اشخاص حقیقی و حقوقی واجد شرایط اقدام نماید.

۱- موضوع مزایده:
فروش یک واحد آپارتمان اداری واقع در فاز ۲ اندیشه، بلوار ولایت روبروی ۴۵ متری راغب

۲- مبلغ اجاره:
مبلغ پایه کارشناسی شده (گزارش کارشناس رسمی دادگستری به شماره ۱۴۰۲۰۳۳۰ مورخ ۱۴۰۲/۰۳/۳۰) به شرح جدول ذیل می باشد:

ردیف	مساحت (متر مربع)	قیمت پایه مزایده متر مربع (ریال) نقد (ریال)	قیمت پایه مزایده کل (به ریال) نقد (ریال)	تضمین شرکت در مزایده (ریال)
۱	۸۶/۱۹	۳۰۰/۰۰۰/۰۰۰	۲۵/۸۵۷/۰۰۰/۰۰۰	۱/۲۹۲/۸۵۰/۰۰۰

۳- تضمین شرکت در مزایده:
سپرده شرکت در مزایده مطابق مبلغ جدول ماده ۲ اسناد حاضر می باشد که می بایست تا پایان مهلت تسلیم پیشنهاد قیمت به یکی از صورت های ذیل به واحد دبیرخانه شهرداری تسلیم و شماره ثبت پاکت الف را دریافت نمایید.
الف) رسید بانکی واریز وجه مزبور به شماره حساب سپرده ضمانت شرکت در مزایده ۰۱۱۳۹۹۴۴۵۶۰۰۱ نزد بانک ملی شعبه شهر اندیشه کد ۲۴۱۷
ب) ضمانت نامه بانکی
تذکر ۱: مدت اعتبار تضمین فوق می بایست در زمان بازگشایی دارای اعتبار بوده و برای سه ماه دیگر نیز قابل تمدید باشد و علاوه بر آن ضمانت نامه های بانکی باید طبق فرمهای قابل قبول تنظیم شود
تذکر ۲: به پیشنهادهایی که سپرده شرکت در مزایده آنها به غیر از موارد فوق باشد ترتیب اثر داده نخواهد شد.

۴- مدارک لازم جهت دریافت اسناد مزایده:
متقاضیان جهت دریافت اسناد مزایده میبایست از طریق سامانه تدارکات الکترونیک دولت www.setadiran.ir اقدام نمایند.

۵- مهلت و محل دریافت اسناد مزایده:
از تاریخ انتشار آگهی لغایت پایان وقت اداری روز سه شنبه مورخ ۱۴۰۲/۰۸/۰۹ و محل دریافت آن صرفا از طریق سامانه تدارکات الکترونیک دولت www.setadiran.ir می باشد.

۶- مهلت و محل تسلیم پیشنهادات:
متقاضیان می بایست پاکت های پیشنهاد قیمت خود را که برابر شرایط مندرج در کاربرگ مزایده تنظیم شده است را حداکثر تا پایان وقت اداری روز شنبه مورخ ۱۴۰۲/۰۸/۲۰ در سامانه تدارکات الکترونیک دولت www.setadiran.ir بارگذاری نمایند.
* تذکر: در جلسه بازگشایی صرفا اسناد دارای امضاء الکترونیکی مورد پذیرش است.

۷- تاریخ و محل بازگشایی پیشنهادات:
روز یکشنبه مورخ ۱۴۰۲/۰۸/۲۱ از طریق سامانه تدارکات الکترونیک دولت www.setadiran.ir می باشد.

۸- هزینه درج آگهی در روزنامه به عهده برنده موضوع مزایده است.

۹- شهرداری اندیشه در رد یا قبول تمام پیشنهادات بدون ذکر دلیل مختار می باشد.

تاریخ انتشار نوبت اول: ۱۴۰۲/۰۷/۳۰
تاریخ انتشار نوبت دوم: ۱۴۰۲/۰۸/۰۷

بهروز کاویانی – شهردار شهر اندیشه

۴۸۴

سقوط اولین محک جدی الناز ملک

مهدویان در پشت صحنه سقوط

سقوط الناز، سیما و مهدویان

«زخم کاری؛ بازگشت» دومین تجربه مهم بازیگری الناز ملک بعد از «سقوط» محسوب می‌شود اما نتیجه به‌دست آمده یک ناامیدی محض است. ایراد از اوست یا محمدحسین مهدویان یا...

گروه تلویزیون
هفت صبح

الناز ملک جزو چهره‌های جدید عرصه بازیگری است. کسانی که مخاطب حرفه‌ای سریال‌های خانگی هستند او را با نقشی کوتاه در کمدی «آنتن» دیدند و مخاطب عام با سریال «سقوط» این بازیگر را ملاقات کردند. آدرس بازیگری ملک را باید همین سریال دانست که آن را سجاد پهلوان‌زاده کارگردانی کرد و محمدحسین مهدویان نیز مشاور پروژه بود. مهدویان کمی بعد ملک را به‌عنوان بازیگر فصل دوم «زخم کاری» برگزید؛ سریالی که خود کارگردان آن است.

مورد اول | موقعیت ظاهری کاراکتر

سیما در «زخم کاری» همسر دوم رضا شفاعت (مهران غفوریان) است که براساس نشانه‌ها به‌خاطر پول به ازدواجش در آمده. با دختر و پسر شفاعت رابطه‌ای خوب دارد و رفتارش دوستانه است. در معمولی‌ترین موقعیت‌ها با کرشمه و ادا حرف می‌زند! زندگی‌اش به‌اصطلاح لاکچری است. در عین حال که مدام به فکر چهره و اندام خویش است، آشپزی و برخی کارهای خانه را نیز دوست دارد.

مورد دوم | موقعیت باطنی کاراکتر

سیما در طول سریال بارها از طلوعی (کامبیز دیرباز) نام برده است و با خشم و تحقیر از او یاد کرده. این‌که چه زخمی از او خورده و چه کینه‌ای به دل دارد، مشخص نیست. هرچه هست از رضا می‌خواهد مثل طلوعی گرگ و درنده باشد و حقش را بگیرد. سیما مدتی است صاحب یک موقعیت درخشان شده تا از طلوعی انتقام بگیرد. ماجرا از این قرار است: میثم عاشق شیدا، دختر شفاعت شده. او از شیدا خواسته به اسناد محرمانه طلوعی در لپ‌تاپ پدرش دستبرد بزند. سیما مطلع شده و نقش اول این ماجرا را برعهده گرفته و حالا برای سرقت اطلاعات مترصد فرصتی مهم است.

مورد سوم | عملکرد بازیگر

آنچه مرور شد بخشی‌هایی از ویژگی کاراکتر سیما در «زخم کاری؛ بازگشت» است. روی کاغذ با یک شخصیت جذاب مواجهیم که شاید پیش‌تر نمونه‌اش را در فیلم و سریال‌ها دیده باشیم اما همچنان می‌تواند واجد جذابیت بوده و کارکرد دراماتیک داشته باشد. پس چرا سیما نه‌تنها به سریال کمک نکرده بلکه تبدیل به پاشنه آشیل شده؟ اگر یکی از ملاک‌های اصلی موفقیت هر نقش و کاراکتر را خود بازیگر و استعداد ذاتی‌اش بدانیم، الناز ملک جزو یکی از مقصران اصلی قلمداد می‌شود. راستش هنوز و بعد از هشت قسمت نمی‌دانیم او یک بانوی مطبخی است یا یک زن قدرت‌طلب و مال‌دوست؟ جالب آن‌که در سکانس ابتدایی ویژگی دوم او در قالب دیالوگ با مهران غفوریان مورد اشاره قرار گرفت اما نمود عینی‌اش را در طول قصه ندیدیم. در بزنگاه‌هایی مثل ملاقات با نامزد قدیمی هم بازی خانم ملک، ابهت شخصیت را بازگو نکرد و تفاوت چندانی با حالات معمولی‌اش نداشت.

مورد چهارم | کارگردانی

محمدحسین مهدویان مشهور است به گرفتن بازی خوب از بازیگران. در «زخم کاری؛ بازگشت» با وجود همه انتقادها همچنان بازی رعنا آزادی‌ور قابل اعتناست و حتی مرتضی امینی‌تبار جای خود را در نقش میثم باز کرده. حساب الناز ملک اما سواست و کارگردان نتوانسته یک بازی قابل‌قبول از او بگیرد. جالب آن‌که شخصیت سیما جزو کاراکترهای منفعل نیست و ظرفیت توی چشم آمدن را داشته. نتیجه‌ای که رقم خورده اما یک کاراکتر معمولی است که مخاطب برخلاف توقع ایجاد شده ابتدایی، منتظر میدان‌داری او نیست. این موقعیت را مقایسه کنید با رفتارهای انتحاری سمیرا که هر لحظه احتمال وقوع یک اتفاق خاص از او می‌رود!

مورد پنجم | حیف از این موقعیت

هنگام پخش سریال «سقوط» نوشتیم: «الناز ملک در جدی‌ترین تجربه حضور مقابل دوربین، عملکردی قابل‌قبول داشته و توانسته است احساسات مختلف و متضاد شخصیت آیسان را به‌خوبی منتقل کند. اوج هنر او در سکانس پایانی قسمت اول متبلور می‌شود که ترس در چهره‌اش موج می‌زند و گویی این «ما» هستیم که با دیدن داعش گرفتار خوف شده‌ایم!» از حرف‌مان عقب نمی‌نشینیم چراکه ملک در قسمت‌های بعدی «سقوط» نیز کاری را که باید انجام داد. در «زخم کاری؛ بازگشت» اما جایی برای دفاع باقی نگذاشته. چهره‌اش فاقد واکنش است و در موقعیت‌های مختلف اغلب به یک شکل ری‌اکشن دارد. این تمهیدی است برای غافلگیری مخاطب در زمانی خاص؟ نه؛ چون از ماهیت سیما رونمایی شده و مخاطب می‌داند او زنی است با نقشه‌های خاص. پس نیاز نبوده کارگردان او را این اندازه مهربان تصویر کند تا در وقت مقتضی رو دست بزند. نیاز نبوده ملک بیش از حد بر کرشمه کاراکتر تمرکز کند تا در وقت مقتضی روی خبیث سیما را عیان سازد... فعلا که یک موقعیت طلایی برای این بازیگر نوخاسته از دست رفته است.

توئیت بازی

بالاخره چی؛ آقای رئیس؟

«ما به کسی باج نمی‌دهیم اما دور صداوسیما هم سیم خاردار نکشیده‌ایم، دنبال سلبریتی هم نیستیم اما در تلاشیم تا ایرج طهماسب و احسان علیخانی و سعید آقاخانی را به تلویزیون بازگردانیم و در مجموع، همینی که هست! یک جمله بالا شاید عجیب و بی‌محتوا و پر از تناقض باشد، این موارد سخنرانی‌های متعدد پیمان جبلی، رئیس سازمان صداوسیما در بازه‌های زمانی مختلفی است که از ابتدای امسال انجام داده است»؛ این مقدمه گزارش خبرآنلاین است که با موضوع «صحبت‌ها و رفتارهای متناقض پیمان جبلی و بازگشت احسان علیخانی به تلویزیون» منتشر شده. پیش‌تر اشاره کردیم که حضور رئیس صداوسیما در رسانه‌ها اتفاقی خوب است اما اگر این کار هدفمند صورت نگیرد، نتیجه‌ای معکوس حاصل می‌شود. جبلی می‌تواند درباره جزئیات نظر ندهد و این امر را به بخش مربوطه محول کند. نظرش اما چیز دیگری است کما این‌که روز گذشته مصاحبه‌ای تازه با او در تسنیم منتشر شد که درباره چند پروژه حرف زده. مثلا گفته: «ما الان نزدیک ۱۶ مجموعه نمایشی آماده پخش و در حال تولید (دوربین‌روشن) داریم و شاید تعداد بیشتری هم باشد، این سریال‌ها یا آماده پخش و یا در حال تولیدند که به‌تدریج به پخش خواهند رسید.»

کامنت‌ها

وحید سعیدی: آقای جبلی خیلی از حرف‌ها و خبرها را لازم نیست شما بدهید، یعنی شان رئیس سازمان بالاتر از این است که دائم در رسانه‌های مختلف حاضر باشد و درباره مجموعه تحت مدیریت حرف بزند. ای کاش برخی صحبت‌ها را به معاونین و مدیر روابط عمومی می‌سپردید.

احمد رنجبر: پیمان جبلی برآمده از رسانه است و دوست دارد با اهالی رسانه مراوده داشته باشد و شفاف عمل کند. این ویژگی مثبت است اما خودش خوب می‌داند در شلوغی و ازدحام بی‌شمار کار روزانه، احتمال تناقض‌گویی وجود دارد. پس لازم نیست در قامت روابط عمومی وظیفه اطلاع‌رسانی درباره پروژه‌های پایتخت و سلمان و موسی را برعهده بگیرد.

دیدنی‌های امروز

برنامه	قالب	ساعت	شبکه
ملوان – پرسپولیس	هفته ۸ لیگ برتر	۱۶	سه
لیورپول - ناتینگهام فارست	هفته ۱۰ لیگ جزیره	۱۷:۳۰	نماوا، فیلیمو و آنتن
آینتراخت – دورتموند	هفته ۹ بوندس لیگا	۱۸	ورزش
منچستریونایتد – منچسترسیتی	هفته ۱۰ لیگ جزیره	۱۹	سه
اینتر - آس رم	هفته ۱۰ سری آ ایتالیا	۲۰:۳۰	ورزش
ناپولی - آث میلان	هفته ۱۰ سری آ ایتالیا	۲۲:۱۵	سه

پیشنهاد ویژه

اره ۱۰

- **پخش:** فیلیمو، نماوا و فیلمنت
- **کارگردان:** کوین گرویترت
- **بازیگران:** توبین بل، شاونی اسمیت، سینووو ماکودی لوند، استیون برند و پائولت هرناندز
- **نمره در «imdb»:** ۱/۷ از ۱۰
- **محصول:** ۲۰۲۳ / آمریکا

فیلم قبلی فرانچایز «اره» که نزدیک به دو سال قبل منتشر شد، اسپین‌آف مارپیچ بود که در آن یک کارآگاه پلیس به نام زک بنکس با بازی کریس راک سعی دارد تا جلوی قاتلی که از جیگسا تقلید می‌کند را بگیرد. بعد از مارپیچ در حالیکه به نظر می‌رسید احتمالا باید خود را برای دنباله آن آماده کنیم، در نهایت معلوم شد که قرار است دوباره به داستان اصلی این فرانچایز و شخصیت جیگسا بازگردیم. بنابراین طرفداران کنجکاو هستند که بدانند آیا بازگشت این فرانچایز به ریشه‌هایش جان تازه‌ای به آن بخشیده است یا خیر. باتوجه به اینکه داستان اره ۱۰ از لحاظ زمانی بین اره ۱ و ۲ اتفاق می‌افتد، غیرمنطقی نیست که انتظار مواجهه با شیوه داستان‌گویی هوشمندانه‌تر، ملموس‌تر و شخصیت‌محور اولین فیلم‌های این فرانچایز را داشته باشیم. اره ۱۰ در واقع دنباله‌ای بر فیلم اصلی و پیش‌درآمدی برای فیلم دوم است و به این ترتیب ماجراهای آن در فاصله میان این دو فیلم اتفاق می‌افتد. فیلم جدید روی یک کلاهبرداری پزشکی در مکزیک تمرکز می‌کند. این فیلم به شکل دوبله و البته با زیرنویس فارسی ارائه شده است. نسخه دوبله فیلیمو به مدیریت مهسا عرفانی دوبله شده است.

آنالیز | کارنامه فاطمه معتمدآریا

فاطمه معتمدآریا متولد ۷ آبان ۱۳۴۰، علاوه بر نقش‌های متنوع سینمایی، صاحب کارنامه‌ای قابل‌دفاع در تلویزیون است. به مناسبت سالروز تولد این بازیگر نگاهی داریم به کارنامه او

منظر اول | تلویزیون صداپیشگی و عروسک‌گردانی شخصیت نارنجی در سریال مدرسه موش‌ها در سال ۱۳۶۰ اولین فعالیت تلویزیونی فاطمه معتمدآریا محسوب می‌شود. او در ادامه باز هم صداپیشگی کرد؛ از جمله فیلم شهر موش‌ها (نارنجی و خواهر عینکی)، سریال خونه مادربزرگه (گل‌باقالی خانوم)، سریال محله برو و بیا (کله) و... . معتمدآریا در چند سریال هم مقابل دوربین رفت که اولین آن‌ها آرایشگاه زیبا است. درخشش او با گل پامچال ادامه یافت و با زیر تیغ به کارگردانی محمدرضا هنرمند به اوج رسید. او در این سریال در نقش یک زن خانه‌دار که همسرش (پرویز پرستویی)، متهم به قتل است نمایشی خیره‌کننده داشت. آشپزباشی در سال ۸۸ آخرین حضور این بازیگر در تلویزیون محسوب می‌شود. هنرمند باز هم نقش زن و شوهر اصلی سریال را به معتمدآریا و پرستویی سپرد اما این سریال کمدی موفقیت زیر تیغ را تکرار نکرد.

منظر دوم | سینما بیست و چهارساله بود که اولین فیلم سینمایی‌اش را بازی کرد: جدال ساخته محمدعلی سجادی. در سال‌های ابتدایی نقش‌هایش پررنگ نبود اما طولی نکشید که با یاد و دیار و سپس برهوت قابلیت خود در نقش اصلی را به رخ کشید. هر چند این فیلم‌ها در کارنامه‌اش جایگاهی رفیع نیافتند اما سرآغاز درخشش معتمدآریا شدند که در فیلم‌های ریحانه، مسافران، هنرپیشه، یک‌بار برای همیشه، روسری آبی و... به‌بار نشستند. او بعد از بازی در مسافران بهرام بیضایی چند انتخاب طلایی داشت: هنرپیشه، یک‌بار برای همیشه، روسری آبی، ناصرالدین‌شاه آکتور سینما و... این فیلم‌ها همچنان جزو شاه‌نقش‌های معتمدآریا به‌حساب می‌آیند و موقعیت او را به‌طور کامل تثبیت کردند. این بازیگر که با چهار سیمرغ بلورین جزو رکورددارهاست، در ادامه هم خوش درخشید و وزن کارنامه‌اش را بالا برد. شوماه آخرین فیلمی است که معتمدآریا بازی کرده.

عدد بازی

سریال «دلنوازان» به کارگردانی حسین سهیلی‌زاده که نخستین تجربه بازیگری سحر قریشی محسوب می‌شود از سه‌شنبه دهم آبان در باکس ساعت ۲۱ جایگزین سریال «پدر سالار» می‌شود. پرویز فلاحی‌پور، فریبا کوثری، شاهرخ استخری در کنار سحر قریشی بازیگران این سریال هستند.

21

امیر عباس ربیعی کارگردان فیلم‌های «لباس شخصی» و «ضد» به زودی نخستین سریال خود با نام «روزهای لاجوردی» را جلوی دوربین می‌برد. این سریال پرتره‌ای است از زندگی اسدالله لاجوردی.

01

رصدخانه

بازگشت روز | عطاران بعد از یک دهه در شبکه خانگی

رضا عطاران برخلاف دیگر ستاره‌های سینما که در این سال‌ها حضور پررنگی در سریال‌های شبکه نمایش خانگی داشتند، تمام تمرکز خود را معطوف به سینما کرده بود و در این عرصه هم به فعالیت خود ادامه می‌داد. تنها تجربه حضور او در شبکه خانگی به سال ۱۳۹۱ و بازی در سریال «قلب یخی ۳» برمی‌گشت. به سال‌هایی که هنوز پلتفرم‌ها فعالیت خود را آغاز نکرده‌بودند. در سال‌های اخیر و با رونق یافتن تولید سریال توسط پلتفرم‌ها، رضا عطاران بازهم وارد این عرصه نشد. البته در سال ۱۳۹۸ اعلام شد که اوقصد دارد سریالی را برای نماوا کارگردانی کند و خودش هم در آن به ایفای نقش بپردازد. سریالی که هیچگاه به سرانجام نرسید تا اینکه این بازیگر محبوب به پیشنهاد بازی در سریال کمدی «دفتر یادداشت» پاسخ مثبت داد. این سریال قرار است از روز جمعه ۲۶ آبان ماه پخش خود را شروع کند.

شروع روز | نیسان آبی ۲ می‌آید

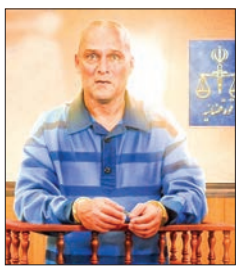

فصل دوم سریال «نیسان آبی» به کارگردانی سید مسعود اطیابی از یکم آذر ماه پخش خود را به شکل اختصاصی از پلتفرم «فیلیمو» شروع می‌کند. پس از موفقیت نسبی فصل اول سریال «نیسان آبی»، تولید فصل دوم به کارگردانی منوچهر هادی در دستور کار قرار گرفت. با توجه به طولانی شدن روند نگارش فیلمنامه، هادی تصمیم گرفت تا سریالی تحت عنوان «نیوکمپ» را جلوی دوربین ببرد. این سریال سال گذشته جلوی دوربین رفت و اوایل سال جاری منتشر شد. سریالی که برخلاف انتظار موفق از کار درنیامد. بعد از پایان پخش این سریال، پیش تولید نیسان آبی ۲ به شکل جدی شروع شد، اما بعد از گذشت مدتی منوچهر هادی اعلام کرد که به دلیل عدم توافق مالی از این پروژه کناره گیری کرده است. با حذف این کارگردان از پروژه نیسان آبی، احسان ظلی پور با سید مسعود اطیابی به توافق رسید.

پایان روز | ضد به ایستگاه پایانی رسید

آخرین قسمت از رئالیتی شوی «ضد» به کارگردانی و تهیه‌کنندگی سعید ابوطالب و گردانندگی مجید واشقانی امروز یکشنبه ۷ آبان از پلتفرم «تماشاخونه» پخش می‌شود. رئالیتی شوی «ضد» که در ۱۵ قسمت تولید شده، یک بازی گروهی استدلالی و استنتاجی است که در هر قسمت ۱۰ بازیگر در نقش جاسوس‌ها و ضد جاسوس‌ها و گروگان یا توریست به یک رقابت ذهنی و جذاب پرداختند و بازیکنان منتخب در مرحله نهایی رو به روی هم قرار گرفتند. بازیگرانی چون امیر مهدی ژوله، فرزین محدث، علی صبوری، مریم مومن، بهار قاسمی، الیکا عبدالرزاقی، علی صالحی، بهنام تشکر، امیر کاظمی، آرمین رحیمیان، وحید آقاپور به عنوان بازیکنان آخرین قسمت از رئالیتی شوی «ضد» باهم به رقابت می‌پردازند. این رئالیتی شو که بر پایه بازی مافیا تولید شده سومین رئالیتی ابوطالب در این زمینه بعد از «شب‌های مافیا»، «ارتش سری» و «پدر خوانده» است.

مهم‌ترین اخبار تکنولوژی در هفته‌ای که گذشت

سلطان رمزارز در آستانه ۱۱۵ سال زندان

سم بنکمن‌فرید، بنیان گذار و مدیرعامل سابق صرافی سقوط کرده FTX، پس از مدت‌ها سرانجام در دادگاه شانس حرفه‌ای پیدا کرد. بنکمن‌فرید، ملقب به سلطان رمزارز و وارن بافت جوان، اعتراف کرد که در نتیجه ورشکسته شدن FTX «افراد زیادی آسیب دیدند» اما گفت که مرتکب کلاهبرداری نشده است. بر اساس گزارش رویترز، بنکمن‌فرید لحظاتی پس از آغاز سخنانش در دادگاه فدرال منهتن گفت: «یکسری اشتباهات کوچک و یک‌سری اشتباهات بزرگ‌تر مرتکب شدم.» او گفت بزرگ‌ترین اشتباهش این بوده که تیم مجازی برای مدیریت ریسک تشکیل نداده است. به گزارش زومیت، مدیرعامل سابق اف‌تی‌ایکس در دادگاه گفت: «ما فکر می‌کردیم که شاید بتوانیم بهترین محصول بازار را بسازیم. نتیجه کار اساساً خلاف آنچه فکر می‌کردیم شد. افراد زیادی آسیب دیدند، از مشتریان تا کارمندان؛ درنهایت شرکت ورشکست شد.» شاهین پرونده، بنکمن‌فرید را به سوءاستفاده از دارایی مشتریان FTX برای تقویت یکی از شرکت‌هایش به نام Alameda Research متهم کرده‌اند. بر اساس پرونده دادگاه، بنکمن‌فرید با دارایی کاربرانش، سرمایه‌گذاری‌های بزرگی انجام داده و بیش از ۱۰۰ میلیون دلار به کمپین‌های سیاسی آمریکا کمک کرده است. او همچنین با اتهام فریب سرمایه‌گذاران FTX دست‌وپنجه نرم می‌کند.

ترکیب تلفن و مچ‌بند با موتورولا

موتورولا که از سال ۲۰۱۴ زیرمجموعه لنوو به‌شمار می‌رود، اخیراً در خلال رویداد Lenovo Tech World 23 از چند کانسپت جذاب و همچنین ویژگی‌های مبتنی بر هوش مصنوعی رونمایی کرد. البته ناگفته نماند که عرضه عمومی این محصولات مصرفی، نامشخص است. یکی از چشم‌نوازترین نمونه‌های اولیه نمایش داده شده «نمایشگر تطبیقی» لنوو است که یک گجت منعطف با صفحه نمایش POLED فول‌اچ‌دی پلاس را برای استفاده به عنوان موبایل، مچ‌بند و ساعت هوشمند ارائه می‌دهد. کاربران با استفاده از این کانسپت می‌توانند آن را مطابق با نیازهای خود خم کرده و فرم دهند. به گزارش گجت‌نیوز، صفحه نمایش ۶/۹ اینچی گجت جدید موتورولا می‌تواند برای استفاده به عنوان یک تلفن هوشمند عادی صاف شده یا به حدی خم شود تا مانند تلفن‌های تاشو به عنوان پایه رومیزی عمل کند. این نمایشگر برای قرارگیری دور مچ دست نیز به راحتی خم می‌شود تا بتوان آن به عنوان یک ساعت (مچ‌بند) هوشمند استفاده کرد. در حالت ایستاده، صفحه نمایش به یک رابط فشرده اندروید تبدیل می‌شود که روی بخش ۴/۶ اینچی قابل استفاده است. اگرچه این گجت مفهومی جذابیت‌های خاص خود را دارد، اما ممکن است به این زودی‌ها وارد بازار نشود. با این حال، از آنجا که لنوو، به عنوان شرکت مادر موتورولا، پیش‌تر دست به تولید انبوه چنین دستگاه‌های میتکراناِی زده، هر احتمالی وجود دارد.

تماس صوتی به ایکس اضافه شد

اضافه نمودن قابلیت برقراری تماس‌های صوتی و ویدئویی، گام بعدی در برنامه ایلان ماسک برای تبدیل نمودن پلتفرم X به یک اپلیکیشن همه منظوره متمایز محسوب می‌شود. مالک رسانه اجتماعی X اخیراً پیامی را بازنشر کرده که نشان می‌دهد اکنون برخی کاربران به نسخه اولیه این ویژگی دسترسی دارند. در حال حاضر امکان برقراری تماس‌های صوتی و تصویری تنها برای کاربران iOS قابل دسترس است. به بیان دقیق‌تر افرادی که در دفترچه آدرس حاضر بوده (به شرط اتصال به یک اکاانت ایکس) و اشخاص قالو شده توسط کاربر به این ویژگی دسترسی دارند. به گزارش آی‌تی‌رسان، همچنین گزینه دیگری نیز وجود دارد که صرفاً به کاربران تایید شده (افرادی که هزینه اشتراک ۸ دلاری را به‌صورت ماهیانه پرداخت می‌کنند) امکان می‌دهد تا با شما تماس بگیرند. کاربران از جمله افرادی که دارای تیک آبی رنگ بسیار مهم هستند؛ در کامنت‌های مربوط به این پست اعلام کردند که آنها حتی پس از به‌روزرسانی برنامه نیز به این ویژگی دسترسی پیدا نکرده‌اند. این موضوع نشان می‌دهد که قابلیت مورد اشاره هنوز در حالت تست A/B قرار دارد. به‌علاوه دکمه‌ای برای برقراری تماس وجود ندارد. این پدیده بدان معناست که ویژگی مورد اشاره به لحاظ فنی عملاً کار نمی‌کند و ایکس صرفاً در حال ایجاد زمینه لازم برای ارائه آن است.

بهترین اختراع تلفن‌ها در سال ۲۰۲۳

حضور گلکسی زد فلیپ ۵ در میان بهترین‌های مجله تایم

ملیکا طاهریان‌پور | مجله تایم گوشی سامسونگ گلکسی زد فلیپ ۵ را یکی از بهترین اختراعات سال ۲۰۲۳ دانست. اما دلیل این عنوان افتخارآمیز چیست؟ برای سومین سال متوالی، یکی از گوشی‌های سامسونگ در لیست معتبر بهترین اختراعات مجله تایم قرار گرفت. تایم گلکسی زد فلیپ ۵ را به‌دلیل ویژگی نو آورانه نمایشگر خارجی Flex Window مورد تحسین قرار داد. «فلکس و بند» اسم تجاری نمایشگر خارجی گلکسی زد فلیپ ۵ است. این نمایشگر خارجی ۳/۴ اینچی در حالتی که گوشی بسته باشد، شبیه ساعت هوشمند عمل می‌کند و به کاربر اجازه می‌دهد بدون ورود به برنامه‌ها، ایمیل‌ها و اعلان‌ها را بررسی کند. به گفته تایم، گوشی سامسونگ گلکسی زد فلیپ ۵ تجربه‌ای متعادل‌تر و سازنده‌تری نسبت به گوشی‌های سنتی ارائه می‌دهد: «طراحی تلفن‌های همراه اعتیادآور است. گاهی اوقات فقط می‌خواهید ایمیلی را بدون اینکه وارد برنامه‌ها شوید بررسی کنید. Flex Window به‌عنوان ویژگی کلیدی زد فلیپ ۵ این مشکل را برطرف می‌کند.» نمایشگر خارجی، دسترسی سریع به اطلاعات مهم و ویجت‌هایی مانند کنترل موسیقی، جزئیات آب و هوا و بسیاری موارد دیگر را فراهم می‌کند. همچنین دسترسی به تنظیمات سریع، تاریخچه تماس و صفحه‌کلید کامل QWERTY به‌منظور تایپ پاسخ‌های متنی از این پنجره امکان‌پذیر است. به‌لطف نمایشگر بزرگ‌تر فلکس و بند دسترسی به نسل قبل می‌توان از عکاسی بدون دخالت دست با FlexCam لذت برد. یکی دیگر از ویژگی‌های جذاب Flex Window هنگام عکاسی پرتره، پیش‌نمایش دو گانه است که به سوژه امکان نمایشی خود در پنجره فلکس را می‌دهد.

در فلیپ ۵ زد شاهد بهبود ظاهری قابل توجهی نسبت به گوشه هستیم

◀ گوشی گلکسی زد فلیپ ۵ از طول مصنوعی برای بهینه‌سازی عکس‌ها و ویدئوها در شرایط نوری مختلف استفاده می‌کند. با ویژگی‌های Nightography و الگوریتم پردازش تصویر مبتنی بر هوش مصنوعی، تصاویر در نور کم با کاهش نویز بهتر می‌آیند، افزایش جزئیات و اصلاح رنگ‌ها بهتر می‌یابند. فلکس ویدئو تنها دلیل مجله تایم برای انتخاب نسل جدید گلکسی زد فلیپ نیست. این مجله تعهد سامسونگ به تنظیم استانداردهای صنعتی و ارائه روش‌های نوآورانه به کاربران برای تعامل با گوشی‌های هوشمندشان را «اولوای منعطف» است که استحکام بیشتری به دستگاه می‌دهد و باعث می‌شود وقتی گوشی را می‌بندید، بین دو بخش نمایشگر اصلی شکاف وجود نداشته باشد. تصاویر فاش شده قبل از مراسم نشان می‌دهند که لولای جدید باعث شده است گلکسی زد فلیپ ۵ در حالت بازشده، برامدگی روی نمایشگر نداشته باشد. گلکسی زد فلیپ ۵ همچون گلکسی زد فولد ۵ از حالت FlexCam پشتیبانی می‌کند تا بتوانید گوشی را در زوایای مختلف قرار دهید و عکسبرداری کنید. سامسونگ می‌گوید گلکسی زد فلیپ ۵ به نمایشگر اصلی ۶/۷ اینچی با وضوح FHD+ (معادل ۲۶۹۰ در ۱۰۸۰ پیکسل) از نوع Dynamic AMOLED 2X مجهز است که نرخ نوسازی متغیر (از یک تا ۱۲۰ هرتز) و نسبت تصویر ۲۲ به ۹ دارد.

◀ بزرگ‌ترین تغییر ظاهری گلکسی زد فلیپ ۵ را در پنل پشتی می‌بینیم؛ جایی که این گوشی همچون موتورولا ریزر ۴۰ اولترا به نمایشگری نسبتاً بزرگ مجهز است. زد فلیپ ۵ نمایشگر خارجی ۳/۴ اینچ (۳/۷۸) برابر بزرگ‌تر از نسل قبل) از نوع سوپر امولد با نرخ نوسازی ۶۰ هرتز و وضوح ۷۲۰ در ۷۴۸ پیکسل دارد. نمایشگر پشتی فریم‌هایی خاص دارد و اطلاعات مفیدی مثل آب‌وهوا و ساعت و تاریخ را نمایش می‌دهد. به‌علاوه می‌توان از طریق نمایش پشتی کارهایی مثل کنترل پخش موسیقی انجام داد. ویجت‌های متنوع ساخت می‌شوند نمایشگر خارجی زد فلیپ ۵ بسیار کاربردی باشد. به‌لطف حالت Multi Widget می‌توانید به همه ویجت‌ها دسترسی پیدا کنید و بین آن‌ها جابه‌جا شوید. بررسی تاریخچه تماس، نمایش عکس‌ها، دسترسی به وای‌فای و بلوتوث و پاسخ به پیام‌ها با قابلیت Quick Reply از او هستید نیز می‌تواند خودش را ببیند.

◀ ضخامت گلکسی زد فلیپ ۵ در حالت بسته به ۱۵/۱ میلی‌متر و در حالت باز به ۶/۹ میلی‌متر می‌رسد. وزن ۱۸۷ گرمی باعث می‌شود که بتوانید گلکسی زد فلیپ ۵ را به‌راحتی در دست نگه دارید. تندترین تاشدنی پوسته‌صدفی سامسونگ در بالای نمایشگر از دوربین سلفی ۱۰ مگاپیکسلی بهره می‌گیرد که میدان دیدش ۸۵ درجه است. پنل پشتی دوربین اصلی ۱۲ مگاپیکسلی دارد. دوربین اصلی از فوکوس خودکار دوال پیکسل و لرزش گیر اپتیکال (OIS) پشتیبانی می‌کند. گلکسی زد فلیپ ۵ با همچون گلکسی زد فولد ۵ و سری گلکسی S23 به پردازنده Snapdragon 8 Gen 2 for Galaxy مجهز است. این پردازنده فرکانس بالاتری نسبت به نسخه استاندارد دارد، اما در برخی از گوشی‌های چینی نیز از آن استفاده شده و دیگر در انحصار سامسونگ نیست. تاشدنی جدید سامسونگ با هشت گیگابایت رم و ۲۵۶ یا ۵۱۲ گیگابایت حافظه ذخیره‌سازی در دسترس قرار می‌گیرد. این گوشی باتری ۳۷۰۰ میلی‌آمپرساعتی با توان ۲۵ وات دارد. آیاتوپز ۲۵ وات که به‌صورت جداگانه فروخته می‌شود، درصد شارژ باتری را در نیم‌ساعت از صفر به ۵۰ می‌رساند. زد فلیپ ۵ از شارژ بی‌سیم نیز پشتیبانی می‌کند و همچون گوشی‌های زد فولد ۵ به‌لطف گواهی IPX8 در برابر نفوذ آب مقاوم است اما برای استفاده در استخر توصیه نمی‌شود. گلکسی زد فلیپ ۵ همچون گلکسی زد فولد ۵ با رابط کاربری One UI 5.1.1 بر پایه اندروید ۱۳ عرضه می‌شود و به وای‌فای 6E و بلوتوث ۵/۳ مجهز است. این گوشی در لینه کناری از جنس آلومینیوم ساخته شده و فریم جلو از شیشه محافظ گوریلا ویکتوس است. گلکسی زد فلیپ ۵ شاهد بهبود ظاهری قابل توجهی نسبت به گوشه هستیم

مردعنکبوتی در نقطه اوج

بررسی «اسپایدرمن ۲»؛ یکی از بهترین بازی‌های سال ۲۰۲۳

محمد طالبیان | از همان لحظات ابتدایی تجربه Marvel's Spider-Man 2، سازندگان تمام تلاش خود را به کار گرفته‌اند تا به مخاطب ثابت کنند که این بازی تنها یک ادامه برای اثری موفق نیست که چند سال پیش عرضه شده. اینجا با بازی سر و کار داریم که به مراتب نسبت به نسخه اول پیشرفت کرده و سعی دارد تا این از تقرار در تمامی اجزای خود به نمایش در آورد. ساخته جدید استودیو Insomniac در نقطه جوش شروع می‌شود و کنترل دو اسپایدرمن یعنی پیتر پارکر و مایلز مورالز را در میان یک درگیری بزرگ برعهده شما قرار می‌دهد. از همان مبارزه ابتدایی با Sandman متوجه می‌شوید که نوسعه‌دهندگان بازی، الگوی مورد استفاده در قسمت اول را پیش روی خود قرار داده و آن را تا حد امکان بهبود داده‌اند. بازی Marvel's Spider-Man 2، صحنه‌های سینمایی عظیم و درگیر کننده شروع شده و به مرور به شما نشان می‌دهد که در تمامی زمینه‌ها از جمله مبارزات، طراحی ماموریت‌ها، گشت و گذار در محیط، گرافیک، صداگذاری و پرداخت داستانی نسبت به گذشته بهبود چشم‌گیری داشته. موضوعی که باعث شده تا این بازی از دید کیفی در جایگاهی به مراتب بالاتر نسبت به بازی اول قرار گیرد و حرف‌های بسیاری برای گفتن داشته باشد.

◀ دقایق ابتدایی تجربه Marvel's Spider-Man 2 به شما ثابت می‌کند که اینجا با یکی از بهترین ساختارهای حرکتی در بازی‌های Open World سر و کار داریم. بدون شک اینکه گیمر چگونه در محیط بازی حرکت می‌کند و از نقطه‌ای به نقطه دیگر می‌رسد، مهم‌ترین عاملی است که می‌تواند تجربه اثری این چنینی را جذاب و سرگرم کند. موضوعی که ساخته Insomniac آن را اولویت قرار داده و به نتیجه‌ای ایده‌آل رسیده. حرکت در نیویورک نسخه اول Spider-Man به اندازه کافی روان و خوش‌ساخت بود اما اینجا با ارتقایی روبه‌رو هستیم که از تمام چارچوب‌های آشنا، خارج شده و فهرستی بی‌انتها از قابلیت‌های مختلف را معرفی می‌کند. فراموش نکنید که پیش‌بینی اینکه شخصیتی همچون اسپایدرمن چه مانورهای حرکتی را می‌تواند انجام دهد، به اندازه کافی سخت است و حالا در Marvel's Spider-Man 2 می‌بینیم که برای اکثر آنها راهکاری در نظر گرفته شده. موضوعی که اینجا مورد توجه قرار گرفته این است که حرکت در محیط تنها به انتخاب گیمر متوقف شود. شما نباید با هیچ محدودیتی برخورد کنید که جریان انتقال در محیط بازی را متوقف کند و اثر بخشی از بازی بریم که درست مانند بسیاری دیگر پیش رو در رسیدن به این هدف فراتر از انتظارات ظاهر شده. اضافه شدن Wingsuit بحث سرعت در کنار تنوع حرکت را هم به شکل کلی حذف کرده و باعث شده تا ترکیب‌های بسیاری برای به اصطلاح پیمایش در بازی پیش روی شما قرار گیرد. نقشه بازی در دید اندازه نسبت به گذشته دو برابر شده و حالا به خوبی می‌بینیم که بازی شما را به داشتن سرعت بیشتر تشویق می‌کند.

◀ مسئله‌ای که باید به آن توجه داشت، این است که هرچند Marvel's Spider-Man 2 محسوب می‌شود اما با دیگر بازی‌های این ژانر متفاوت است. در این بازی قرار نیست تا نقش یک فرد عادی که می‌تواند به نقاط مختلف شهر رفته و کارهای متفاوتی را انجام دهد را برعهده بگیریم. اینجا به شکل خاص ما با دو شخصیت اسپایدرمن سر و کار داریم و تمامی فعالیت‌هایی که در شهر حضور دارند، با محوریت این دو شخصیت طراحی شده‌اند. فعالیت‌هایی که در دو شاخه ماموریت‌های جانبی و موارد جمع‌کردنی قرار می‌گیرند. بگذارید ابتدا به سراغ بخشی از بازی برویم که درست مانند بسیاری دیگر از عناوین حاضر در این ژانر برای تشویق بیشتر گیمر به گشت و گذار طراحی شده. درست مانند بازی اول اینجا هم شاهد معرفی فعالیت‌های جانبی مختلفی هستیم که هر کدام سعی دارند داستانی کلی را ارائه کنند. جدای از این مسئله، جمع‌آوری آیتم‌های مختلف در محیط بازی می‌تواند روی ارتقای شخصیت‌های اصلی تاثیر مستقیمی داشته باشد و از این رو به عنوان یکی از فعالیت‌هایی معرفی شود که گیمر ناخودآگاه به سراغ آنها می‌رود. در هر صورت پیشرفتی که در این بخش شاهدش هستیم، به تنوع و تعداد فعالیت‌های جانبی حاضر در شهر اختصاص پیدا می‌کند. بسیاری از این موارد حتی به شکل خاص در اختیار یکی از شخصیت‌های اصلی قرار می‌گیرند تا به شکل مصنوعی در این زمینه هم شاهد ایجاد تنوع بیشتری برای انتخاب کارکنر قابل بازی باشیم.

◀ در طرف دیگر ماجرا اما ماموریت‌های اصلی و داستانی قرار دارند. چه از دید داستان و چه از نظر طراحی کلی بخش داستانی، Marvel's Spider-Man 2 در میان آثار ابرقهرمانی یکی از بهترین‌هاست. این بار داستان از زاویه دو شخصیت اصلی روایت می‌شود، بیشتر با هر کدام از آنها آشنا می‌شویم و سعی شده تا تنها با دو اسپایدرمن سر و کار نداشته باشیم بلکه دید بهتری نسبت به زندگی شخصی آنها پیدا کنیم. چیزی که در این بازی شاهدش هستیم بدون شک یکی از بهترین داستان‌هایی است که با محوریت اسپایدرمن روایت شده. بازی بر است از شخصیت‌های آشنا که هر کدام به خوبی در کلیت روایت قرار گرفته و تنها نقش

ایجاد پایمرین بازی ساخته شده بر اساس اسپایدرمن سوم کار داریم

ذره‌بین
مصطفی معصوم‌پور

بیل گیتس و پیش‌بینی آینده هوش مصنوعی

بیل گیتس، موسس مایکروسافت و یکی از ثروتمندترین افراد جهان نظر جالبی درباره هوش مصنوعی دارد و معتقد است فناوری GPT-۵ شرکت OpenAI به آخر خط رسیده و بهتر از این نمی‌شود. هوش مصنوعی مولد یکی از مهم‌ترین و پرطرفدارترین کلیدواژه‌های امسال بوده است. بسیاری از شرکت‌ها در ماه‌های گذشته سرمایه‌گذاری زیادی روی این فناوری انجام داده‌اند و رافاندازی ChatGPT توسط شرکت OpenAI در نوامبر ۲۰۲۲ یک اتفاق مهم در پیشرفت‌های مربوط به هوش مصنوعی محسوب می‌شود. چت جی بی تی توانست پیشرفت‌های بزرگی را در هوش مصنوعی برای صنایع مختلف رقم بزند. GPT مخفف عبارت Generative Pre-Trained Transformer به‌معنای «تبدیل‌کننده مولد از پیش تمرین داده شده» است. بیل گیتس، موسس مایکروسافت و یکی از ثروتمندترین افراد جهان، به تازگی نظرهای جالبی را در خصوص هوش مصنوعی ارائه کرده است. وی معتقد است GPT پیشرفت‌های زیادی کرده، اما شاید به آخر خط رسیده باشد و نتواند جلوتر از این برود. وی در مصاحبه‌ای که با روزنامه آلمانی Handelsblatt داشته، گفت دلایل زیادی وجود دارد که به این نتیجه برسیم فناوری GPT به بالاترین سطح خود رسیده است. این مولتی‌میلیاردر ۶۷ ساله اعتقاد دارد شاید اشتباه کند، اما برخلاف آنچه افراد در OpenAI درباره GPT-۵ فکر می‌کنند، او بر این باور است که هوش مصنوعی مولد فعلی به حداکثر ظرفیت خود رسیده و توان پیشرفت بیشتر ندارد. با این حال، بیل گیتس جهش از GPT-۳ به GPT-۴ را باورنکردنی دانسته است. موسس مایکروسافت در مصاحبه خود با این روزنامه آلمانی پیش‌بینی کرد که تا دو الی پنج سال آینده، علاوه بر کاهش هزینه‌ها، دقت ترم افزارهای هوش مصنوعی، بهبود قابل توجهی خواهد داشت که این اتفاق می‌تواند منجر به ایجاد اپلیکیشن‌های جدید و قابل اعتماد شود. او در حالی این پیش‌بینی را مطرح کرد که گفته بود OpenAI به GPT-۴ و GPT-۵ به یک محدودیت رسیده و احساس نمی‌کند که GPT-۵ بهتر از نسخه قبلی خود باشد. با این حال بیل گیتس در صحبت‌های خود اضافه کرد که در کوتاه‌مدت، پتانسیل قابل توجهی در هوش مصنوعی می‌بیند. تحقیقات جدید می‌تواند هوش مصنوعی را قابل اعتمادتر و قابل درک‌تر از قبل کند. همچنین در آینده، کشورهای در حال توسعه بهره زیادی از هوش مصنوعی خواهند برد. وی برای نمونه، توصیه‌های بهداشتی از طریق گوشی‌های هوشمند را مثال زد. این مولتی‌میلیاردر در خصوص هزینه‌های هوش مصنوعی و قابلیت اطمینان آن گفت برخی از تراشه‌های هوش مصنوعی انویدیا حدود ۳۰ هزار دلار برای هر قطعه قیمت دارند و از قدرت محاسباتی زیادی برخوردار هستند و انرژی زیادی هم مصرف می‌کنند. آموزش یک مدل زبان بزرگ بسیار پرهزینه است، اما هزینه‌های واقعی استفاده، ده سنت در هر پرس‌وجو بود که امروز احتمالاً بیشتر از سه سنت است. بنابراین هزینه‌های مربوط به توان محاسباتی یا نیمه‌هادی‌ها همچنان بسیار زیاد است. گیتس در ادامه صحبت‌های خود به فواید هوش مصنوعی در زمینه مراقبت‌های بهداشتی اشاره کرد و گفت هوش مصنوعی می‌تواند به تولید داروها و واکسن‌ها در زمان کمتر، کمک کند. با وجود مشکلات رایج در رابطه با قابلیت اطمینان، دیده شده که هوش مصنوعی در این زمینه‌ها می‌تواند یکپارچه عمل کند. وی در خصوص جعبه سیاه هوش مصنوعی نیز اظهار کرد درک این که هوش مصنوعی چگونه اطلاعات را رمزگذاری می‌کند، می‌تواند یک نقطه عطف باشد. از گیتس پرسیده شد نظرش در مورد این که هوش مصنوعی یک جعبه سیاه است و اطلاعات کمی در مورد عملکرد درونی آن وجود دارد چیست که او پاسخ داد افراد زیادی از قبل روی رمزگشایی آن کار می‌کردند. موسس مایکروسافت تاکید کرد هیچ راهی وجود ندارد که بدانیم چه زمانی می‌توانیم به هوش عمومی مصنوعی دست پیدا کنیم، اما این فناوری می‌تواند یک پیشرفت بزرگ و واقعی برای بشریت باشد. بنیان‌گذار مایکروسافت به تغییرات آب‌وهوایی نیز اشاره کرد و افزود مدل‌های آب‌وهوایی در حال بهتر شدن هستند و محصولات جدیدی برای مقابله با افزایش دمای کره زمین وجود خواهد داشت. وی در انتها خاطرنشان کرد در نزدیک به صد شرکت سرمایه‌گذاری کرده که این شرکت‌ها در جهت بهبود شبکه برق با هوش مصنوعی کار می‌کنند. نکته‌ای که باید به آن توجه داشت این است که بیل گیتس طی سال‌های اخیر بارها چنین اظهار نظرهای جنجالی داشته اما لزوماً تمامی آنها به اینده‌ای که او متصور شده بود، منتهی نشده و بعضا نتایجی کاملاً متفاوت را به خود اختصاص داده‌اند. موضوعی که باعث می‌شود تا نتوان نظرات موسس مایکروسافت را فراتر از یک پیش‌بینی در نظر گرفت.

برنامه مایکروسافت برای آینده ایکس‌باکس

ساتیا نادلا، مدیرعامل مایکروسافت می‌گوید که این شرکت پس از خرید اکتیویژن بلیزارد، بخش بازی‌های خود را دو برابر می‌کند. در مصاحبه‌ای با MSN، موضوع خرید شرکت اکتیویژن بلیزارد مطرح می‌شود و از نادلا پرسیده می‌شود که چرا این موضوع تا این حد مهم بوده است، با توجه به اینکه هزینه خرید ۷۰ میلیارد دلار است. نادلا با توضیح این که بازی‌ها یکی از سه بازوی اصلی مایکروسافت از همان روزهای اولیه تأسیس شرکت بوده‌است، پاسخ داد: اینطور است، اما ما واقعاً در مورد آن هیجان‌زده هستیم. برای ما، چند چیز وجود دارد. بازی یکی از آنها است. وقتی به مایکروسافت فکر می‌کنم، احتمالاً به ابزارهای توسعه دهنده، نرم‌افزار اختصاصی و بازی فکر می‌کنم. این سه کاری است که ما از همان ابتدا انجام داده‌ایم. بنابراین، برای ما، بازی جایی است که فکر می‌کنیم در آن سهم واقعی از بازار مصرف کننده را داریم.

انلوئی

بی‌سیم

کاربرهای تردز به ۱۰۰ میلیون نفر رسید

مارک زاکربرگ مدیر عامل متا، روز چهارشنبه در جریان انتشار گزارش سه ماهه سوم این شرکت اعلام کرد که تردز به‌عنوان رقیب توئیتر که تابستان امسال معرفی شد تقریبا ۱۰۰ میلیون کاربر فعال ماهانه دارد. او گفت: ما هنوز در سه ماهه سوم سال هستیم و من از اتفاقاتی که تا الان برای تردز افتاده بسیار خوشحالم. ما کنون به نقطه‌ای رسیده‌ایم که بر رشد بیشتر جامعه کاربران خود تمرکز داریم. بر اساس آنچه تاکنون می‌دانیم، مردم این پلتفرم را دوست دارند. همان‌طور که رئیس متا در زمان معرفی تردز گفته بود، متا فرصتی برای رقابت جدی با توئیتر به دست آورده؛ پلتفرمی که اکنون به ایکس تغییرنام پیدا کرده است. زاکربرگ در ادامه اظهارات خود گفته است: من برای مدت طولانی به این فکر می‌کردم که باید یک اپلیکیشن مکالمه عمومی میلیارد نفری وجود داشته باشد که کمی مثبت‌تر از سایر پلتفرم‌ها باشد. من فکر می‌کنم که اگر چند سال دیگر به همین منوال ادامه دهیم، شانس بسیار خوبی برای دستیابی به موفقیت‌های بزرگتر خواهیم داشت. به گزارش فارنت، سوزان لی مدیر مالی متا نیز خوش‌بینی خود را نسبت به آینده تردز اعلام کرده و می‌گوید: «تردز همچنان یک فرصت بلندمدت برای ما باقی خواهد ماند و ما بسیار هیجان‌زده هستیم که هرچه بیشتر روی توسعه این پلتفرم جدید کار کنیم.» متا پلتفرم تردز را در ماه جولای ارائه کرد و به سرعت قابلیت‌های زیادی از جمله یک نسخه وب، امکان جستجوی پست‌ها و قابلیت ویرایش که نیازی به پرداخت پولی ندارد به آن افزود. این اپلیکیشن فعلا در اروپا به خاطر عدم اطمینان متا از مطابقت آن با قوانین جدید اتحادیه اروپا قابل دسترس نیست. آدام موسری رئیس اینستاگرام روز چهارشنبه در پستی گفت: «امیدوارم در چند ماه آینده قادر به پشتیبانی آن از اروپا، توسعه اولیه Fediverse ادغام بهتر اینستاگرام و تردز باشیم.» متا در گزارش درآمد سه ماهه سوم خود اعلام کرد که ۳۴ میلیارد دلار درآمد داشته است که ۲۳ درصد نسبت به سه ماهه مشابه سال گذشته افزایش یافته است. با این حال، این شرکت همچنان در بخش واقعیت افزوده با ضرر و زیان مواجه است.

آتلیه

این هفته چی بازی کنیم؟

هر سال شاید بیش از هزار بازی در نقاط مختلف دنیا منتشر می‌شود. بازی‌هایی که برخی از آنها را شاید حتی اسم‌شان را هم نشنوید اما مخاطب‌های خاص خود را به همراه دارند. در بخش آتلیه به جدیدترین بازی‌های منتشر شده در یک هفته اخیر می‌پردازیم؛ از آثار پرهزینه و جدی برای کنسول‌ها و کامپیوتر گرفته تا بازی‌هایی که برای پلتفرم‌های همراه منتشر می‌شوند.

◀ Alan Wake 2
◀ سازنده Remedy
◀ متوسط امتیاز ۸۹

بالاخره بعد از سال‌ها انتظار دومین قسمت از مجموعه ان ویک برای پلتفرم‌های روز منتشر شد و می‌توانید به تجربه ادامه داستان این مجموعه بعد از ۱۳ سال بپردازید. اثری که نسبت به نسخه اول تغییرات زیادی به خود دیده و می‌توان گفت در تمامی زمینه‌ها از جمله گیم‌پلی و گرافیک پیشرفت قابل توجهی را تجربه کرده.

◀ Traffic Escape
◀ سازنده Fomo Games
◀ متوسط امتیاز ۵ میلیون

در این بازی یک هدف ساده یعنی فرار از ترافیک را دنبال می‌کنید. هر مرحله سناریویی پیچیده را پیش‌روی شما قرار می‌دهد و طی آن وظیفه دارید تا اتومبیل خود را از میان حجم عظیمی از ترافیک خارج کنید. هر چند کلیت کار ساده و در دسترس است اما Traffic Escape در هر مرحله چالش بیشتری را پیش‌روی شما قرار می‌دهد.

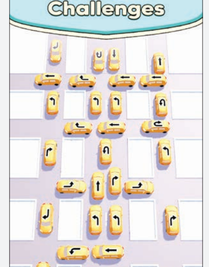

◀ Return to Moria
◀ Free Range
◀ متوسط امتیاز ۵۵

مدتی است که شاهد انتشار بازی‌های مختلف از مجموعه ارباب حلقه‌ها هستیم و Return to Moria جدیدترین آنهاست. اثری که تمرکز اصلی خود را روی یکی از نژادهای حاضر در این مجموعه گذاشته و البته نتوانسته انتظارات موجود از سوی منتقدها و گیمرها را به خوبی برآورده کند و عملکردی ناامیدکننده داشته.

◀ Scavenger Hunt Popcore
◀ سازنده Scavenger Hunt
◀ متوسط امتیاز ۱۰ میلیون

بازی‌های قدیمی را به یاد دارید که طی آنها باید در هر صحنه تعدادی آیتم خاص را پیدا می‌کردید. بازی Scavenger Hunt بر همین اساس طراحی شده و طی هر مرحله یک تصویر را در مقابلتان قرار داده و از شما می‌خواهد تا فهرستی از اشیا را در آن پیدا کنید. اثری سرگرم‌کننده به خصوص برای تجربه‌های کوتاه‌مدت که مناسب تلفن‌های هوشمند است.

◀ Ghostrunner 2
◀ سازنده One More Level
◀ متوسط امتیاز ۸۰

نسل پیش کنسول‌های خانگی بود که Ghostrunner بدون هیچ سروصدایی منتشر شد توانست به عنوان یک اثر اول شخص توجه‌های بسیاری را به خود جلب کند. اثری که در نسخه دوم، همان فرمول موفق گذشته را ادامه داده و توانسته تجربه‌ای چالش برانگیز، سریع و نفس‌گیر را در فضای سایبرپانکی ارائه کند.

بررسی کوتاه

رستگاری سایبرپانک

پس از موفقیت چشمگیر The Witcher ۳، Wild Hunt در لاین آپ تلوع سال ۲۰۱۵، سی‌دی پراجکت رد در جایگاه استودیوی توسعه‌دهنده، اعتبار قابل توجهی برای خود بین اهالی رسانه و مخاطبان ویدئو گیم دست و پا کرد. اعتباری که تیم لهستانی را به عنوان یکی از بهترین استودیوهای مترکز بر ساخت عناوین نقش‌آفرینی معرفی کرد و البته انتظارات را برای ساخته بعدی آن‌ها بالاتر می‌برد. Cyberpunk ۲۰۷۷ به‌شدت بالا برد. در انتها اما پس از انتشار سایبرپانک، انتظارات به هیچ‌وجه برآورده نشد. حالا پس از گذشت سه سال شاهد انتشار اکسپانشن Phantom Liberty و آپدیت ۲.۰ برای این بازی هستیم. سوال اینجاست که آیا سازنده رسالت خود را به سرانجام رسانده است یا خیر؟ عمده مشکل سایبرپانک در زمان عرضه منوجه بخش فنی بازی، مخصوصا نسخه‌های نسل هشتمی بود. حالا با اتخاذ تصمیمی درست، فانتوم لیبرتی و آپدیت ۲.۰ انحصارا برای PC و کنسول‌های نسل نهمی عرضه شد. همین مورد باعث شده تا مسئولین فنی CDPR که زمان انتشار نسخه ۱.۰ تیم تضمین کیفیت را مفصر می‌دانستند، یک خروجی فوق‌العاده از سایبرپانک روی کنسول‌های نسل نهمی بگیرند. در کنار اینکه نقشه اصلی سایبرپانک شهر نایت‌سیتی الهام از تمدن کهن کرانه رود نیل و با الگو از معماری Kemet (مصر باستان) ساخته شده، زیباترین بخش را هم باید سازه The Heavy Hearts مشابه هرم بزرگ جیزه دانست که توسط دو تندیس با الگو از اساطیر مصری به دوش کشیده شده. بخش‌های مرکزی بورژوا حاکم بر این مناطق را نشان می‌دهد که طبقه سرمایه‌دار در هتل‌هایی آنچنانی زند

نکته بازی

پس همه منتقدانت بچه هستند و نفهم؟

شجاع خلیل‌زاده دو شب پیش مهمان برنامه شب‌های فوتبالی بود و درباره مسائل زیادی صحبت کرد. بیشترین چیزی که در صحبت‌های شجاع جلب توجه کرده، حرف‌های او درباره پرسپولیس و هوادارانش است. بعد از جدایی‌اش از پرسپولیس و پیوستن به الریان قطر، رابطه بخش عمده‌ای از هواداران پرسپولیس با او بد شد و تا همین حالا هم این رابطه ترمیم نشده است. شجاع در این مصاحبه بدون صحبت کردن از چگونگی جدایی از پرسپولیس، درباره رفتار هواداران این تیم با خودش صحبت کرد و گفت: «الان شریط طوری شده است که یک بچه ۱۰ ساله یک صفحه مجازی با چند فالوئر دارد و در آنجا حاشیه‌سازی می‌کند. من اینها را هوادار نمی‌دانم. هوادار واقعی آنهایی هستند که به استادیوم می‌آید و تیم محبوب‌شان را تشویق می‌کنند. یک بچه چیزی از فوتبال و زندگی نمی‌داند. چه دلیلی دارد به بازیکنی که چند سال پیراهن تیم شما را پوشیده و حالا به هر دلیلی در یک دیگری است، توهین و فحاشی شود؟ من پیش از این فصل نیز یک سال و نیم در باشگاه تراکتور بازی کرده بودم و هرگز در این سال‌ها از طرف آنها چیزی جز احترام ندیدم.» واقعا این لحن حق به‌جانب و حرف‌های فیلسوفانه را درک نمی‌کنیم! آقای خلیل زاده! چرا فکر می‌کنی همه هوادارانی که دل خوشی از تو ندارند و به قول خودت توهین و فحاشی می‌کنند، ۱۰ ساله هستند و چیزی از فوتبال نمی‌فهمند؟ حالا اگر همین هوادار ۱۰ ساله از تو تعریف و تمجید کند، از نظر فوتبالی فهمیده و باشعور است؟ هوادار واقعی اتفاقا کسی است که بی‌احترامی به تیمش را برنمی‌تابد! خیلی‌ها از پرسپولیس رفتند اما به قول خودت چرا به آنها توهین و فحاشی نشد؟ مگر زمانی که در پرسپولیس بازی می‌کردی، همین هواداران بهترین هواداران دنیا نبودند؟ فقط به خاطر اینکه از تو ناراحتند، چیزی از فوتبال نمی‌فهمند؟ به جای اینکه هوادار را به «فوتبال‌نفهمی» متهم کنی، به خودت نگاه کن! واقعا فهمیدن اینکه چرا هواداران پرسپولیس از تو ناراحتند، سخت نیست. مگر اینکه بخواهی مقاومت کنی و خودت را به ندیدن و نشنیدن بزنی!

یکی می‌شود خمز، یکی می‌شود خطیبی!

در فوتبال ایران از لحاظ واکنش به باخت دو نوع مربی داریم. یک دسته مربیانی هستند که بعد از باخت به خودشان و بازیکنان‌شان رحم نمی‌کنند و حسابی انتقاد می‌کنند. مثلا به پاکو خمز سرمربی پرسپولیس نگاه کنید. تیمش در دو بازی اخیر هجومی و جذاب بازی کرده و نزدیک به ۴۰ شوت به سمت دروازه حریفان زده اما در هر دو بازی مغلوب شده است! ولی خمز هیچ اشاره‌ای به این نقطه قوت تیمش نمی‌کند و در عوض تا می‌تواند به شاگردانش تلنگر می‌زند. او بعد از باخت مقابل ذوب‌آهن در نشست خبری گفت: «فکر می‌کنم خیلی از بازیکنان در حد تراکتور نیستند. نه یکی، دو تا، نه سه تا؛ خیلی خیلی زیاد. با خرید خیلی از بازیکنان هم اشتباه کردیم. فرقی نمی‌کند من آورده باشم یا باشگاه، اشتباه کردیم. بازیکنانی آوردیم که یک دهم چیزی که فکر می‌کردیم برای ما نبودند. واقعا بازی که انجام دادیم مایه آبروریزی بود.» او می‌توانست به سبک بازی هجومی و جذاب تیمش اشاره کند تا حداقل خودش تحت فشار قرار نگیرد اما حاضر نشد از خودش تعریف و تمجید کند. دسته دوم مربیانی هستند که بعد از برد که هیچ، حتی بعد از باخت هم جوری از خودشان و بازیکنان‌شان و سبک بازی‌شان حرف می‌زنند که انگار داشتند تیکی‌تاکا بازی می‌کردند و ما حواس‌مان نبوده و ندیدیم! مثلا رسول خطیبی بعد از هر دو باخت پیکان به سپاهان و پرسپولیس مدعی شد که تیمش بهترین بازی را ارائه داده و حریفان در مجموع با ۳ شوت در دو بازی ۶ بار دروازه این تیم را باز کرده‌اند! او بعد از باخت به سپاهان گفته بود: با ۱۰-۱۲ موقعیتی که داشتیم یک گل زدیم و با یک موقعیتی که داشتند به ما سه گل زدند. ما بازی‌های قبل هم باید ۳ امتیاز را می‌گرفتیم.» بعد از باخت به پرسپولیس هم گفت: «ما حدود هفت، هشت موقعیت صددرصد گلزنی داشتیم و آنها پنج موقعیت.» یعنی این دوست عزیزمان حتی حاضر نیست کمی برای تلاش تیم حریف ارزش قائل شود! همه باخت‌های تیمش ناسزاوارانه است و شانسی و ... کمی انصاف هم بد نیست.

پایان ماه عسل نکونام

استقلال در هفته‌های پیش رو، بازی‌هایی به مراتب سخت‌تر از هفته‌های گذشته خواهد داشت

استقلال هفتمین بازی خود در لیگ بیست و سوم را با پیروزی پشت سر گذاشت. تقابل با آلومینیوم اراک یکی از سخت‌ترین بازی‌های این فصل استقلال بود که شاگردان جواد نکونام به هر شکلی بود، از آن پیروز و موفق بیرون آمدند. با این پیروزی، استقلال بهترین شروع خود در هفت هفته اول ادوار مختلف لیگ‌برتر را ثبت کرد و حداقل تا قبل از بازی امروز ملوان و پرسپولیس صدرنشین خواهد بود اما آیا این صدرنشینی در هفته‌های آتی ادامه‌دار خواهد بود؟ مروری بر بازی‌های پیش روی استقلال نشان می‌دهد که آبی‌ها کار سختی برای ماندن در صدر دارند.

شمس‌آذر، تراکتور، ذوب‌آهن و فولاد

استقلال در ۴ هفته بعدی بازی‌های سختی در پیش دارد. ابتدا باید در قزوین به مصاف شمس‌آذر برود. تیمی که با وجود کسر ۳ امتیاز توسط کمیته انضباطی، تا امروز ۷ امتیاز کسب کرده و در رده دهم جدول ایستاده است. اگر این حکم کمیته انضباطی نبود، شمس‌آذر امروز ۱۰ امتیازی بود و در نیمه بالای جدول ایستاده بود. تیم قزوینی که فصل قبل در لیگ یک با اقتدار و چهار هفته زودتر از پایان فصل قهرمان شده بود، اصلا شباهتی به یک تیم تازه‌وارد لیگ یکی ندارد. آنها هفته گذشته در تبریز فوق‌العاده ظاهر شدند و ۳ بر صفر از تراکتور پیش افتاده بودند و در نهایت توانستند میزبان خود را ۳ بر ۲ مغلوب کنند. شاگردان سعید دقیقی در آخرین بازی خود هم توانستند فولاد را در اهواز با یک گل شکست بدهند. بازی با این تیم آن هم در قزوین، احتمالا بعد از بازی با سپاهان در اصفهان، دومین بازی سخت استقلال تا این مقطع خواهد بود. بعد از این بازی، آبی‌ها در تهران باید به مصاف تیم تراکتور بروند. تیم تبریزی اگرچه در دو هفته اخیر دو شکست غیرمنتظره را متحمل شده اما تیم هجومی و خطرناکی است. ستاره‌های پرشمار این تیم مثل شجاع خلیل‌زاده، سیامک نعمتی، ریکاردو آلوز، گوستاوو واگنین، هادی صفا، امیرحسین حسین‌زاده، مهدی عبدی و چند بازیکن دیگر، تراکتور را تبدیل به یکی از پرمهره‌ترین تیم‌های این فصل کرده‌اند که تقابل با آنها اصلا خوشایند هیچ تیمی نیست. مضاف بر اینکه دو باخت متوالی مقابل شمس‌آذر و ذوب‌آهن، آنها را تبدیل به تیمی زخم خورده کرده که می‌تواند هر حریفی را شکست دهد.

پس از بازی با تراکتور، استقلال برای دومین بار در این فصل باید به اصفهان برود و این بار مقابل ذوب‌آهن قرار بگیرد. ذوب‌آهن با محمد ربیعی کاملا متحول، جوان و جسور شده و تا همینجای کار رکورد بهترین شروع این تیم در ۱۰ فصل اخیر لیگ برتر را شکسته است. ذوب‌آهن در بازی آخر خود لشکر پرستاره تراکتور را شکست داد و همان تیمی است که پرسپولیس به لطف گل آفساید گولسیانی از شکست خانگی مقابلش گریخت! با اینکه جدول رده‌بندی لیگ‌برتر جلوی چشم ماست اما باورمان نمی‌شود که ذوب‌آهن با این بازیکنان جوان و این همه تغییر و تحول در فهرست بازیکنان، به این خوبی بازی کند و نتیجه بگیرد، تا جایی که در رده سوم جدول لیگ‌برتر بایستد. چهارمین بازی استقلال در هفته‌های پیش رو، تقابل با فولاد در خوزستان است. تیمی که با آمدن مربی اسپانیایی از شرایط بحرانی ابتدای فصل خارج شده و برخلاف هفته‌های ابتدایی، دیگر تیمی از پیش باخته نیست.

و دربی رفت

بازی هفته پنجم مقابل پرسپولیس قرار است بعد از بازی هفته دوازدهم مقابل فولاد برگزار شود. این قطعا حساس‌ترین و مهم‌ترین بازی نیم‌فصل اول استقلال خواهد بود. اگر این ۵ بازی ابتدایی پیش روی آبی‌ها را مرور کنیم، خواهیم دید که ۳ حریف استقلال در نیمه بالای جدول قرار دارند و اگر کسر امتیاز از شمس‌آذر نبود، تنها حریف نیمه پایینی استقلال در این مقطع فولاد خوزستان بود! حالا این را هم در نظر بگیرید که از ۷ حریف اول استقلال، ۵ تیم در نیمه پایین جدول قرار داشته‌اند و استقلال تا اینجای فصل در میان تیم‌های بالانشین فقط با سپاهان روبه‌رو شده است. ضمن اینکه بازی با گل‌گهر هم هنوز مانده و آبی‌ها در هفته چهاردهم باید در سیرجان به مصاف این تیم بروند.

بردهای اقتصادی ادامه خواهد داشت؟

از ۶ پیروزی استقلال در ۷ هفته ابتدایی، ۵ پیروزی با کمترین اختلاف ممکن و به اقتصادی‌ترین شکل رقم خورده‌اند. در واقع استقلال فقط در هفته اول بود که توانست یک پیروزی مقتدرانه مقابل صنعت‌نفت در آبادان به دست بیاورد. شاگردان نکونام در ادامه ملوان، استقلال خوزستان، مس رفسنجان و آلومینیوم اراک را با نتیجه یک بر صفر بردند و هوادار را هم ۳ بر ۲ مغلوب کردند. بیشتر این بردهای حداقلی هم به سختی و در بازی‌هایی نفسگیر به دست آمده است. می‌توان نتیجه گرفت که شاگردان نکونام بلدند در هر بازی به خوبی از اندوخته کوچک‌شان محافظت کنند اما آیا در بازی‌های دشوارتر مثل تقابل با تراکتور، شمس‌آذر، پرسپولیس، ذوب‌آهن و گل‌گهر هم می‌توانند با همین روش بازی کنند و نتیجه بگیرند؟

گزارش

پپ علیه یونایتد؛ فوق‌العاده است

هیچ سرمربی دیگری به اندازه گواردیولا در تاریخ لیگ‌برتر، منچستریونایتد را در خانه آزار نداده است

دو تیم شهر منچستر امروز در مسابقه‌ای حساس و نفسگیر، در چارچوب هفته دهم رقابت‌های لیگ‌برتر انگلیس به مصاف هم می‌روند. منچستریونایتد در هر ۳ مسابقه پیشین خود به پیروزی رسیده اما هر ۳ برد در دقایق پایانی و با اختلاف میلی‌متری رقم خورده است. اوضاع در طرف سرخ شهر منچستر چندان مساعد نیست اما طرف آبی با بازگشت رودری بار دیگر به روند پیروزی برگشته؛ هرچند از صلابت و اقتدار ترسناک سال گذشته خبری نیست. پپ گواردیولا آمار فوق‌العاده‌ای در مصاف با منچستریونایتد دارد و خواهد کوشید در راه بازگشت به صدر جدول، امروز این آمار را ارتقا دهد. از آغاز فصل ۱۲-۲۰۱۱، منچسترسیتی در ۱۳ مورد از ۲۴ دربی متوالی برنده شده؛ در حالی که تا پیش از آن مقطع و در ۶۲ مسابقه بعد از دهه ۷۰ میلادی، ۱۳ برد نصیب سیتیزن‌ها شده بود.

تنها سرمربی پیروز در اکثر بازی‌ها

تا کنون ۳۹ سرمربی مختلف در حداقل ۵ مسابقه لیگ‌برتری خارج از خانه در ورزشگاه اولدترافورد حاضر شده‌اند. در بین آنها گواردیولا تنها کسی است که در بیش از ۵۰ درصد بازی‌هایش در تئاتر رویاها به پیروزی رسیده. او در چارچوب لیگ‌برتر ۷ بار به این ورزشگاه آمده و ۴ بار موفق به کسب ۳ امتیاز شده است.

رکورد ۵۰ درصدی در تمام مسابقات

گواردیولا همچنین تنها سرمربی تاریخ لیگ‌برتر است که در نیمی از مسابقات خود مقابل منچستریونایتد (در خانه یا خارج از خانه) موفق به کسب پیروزی شده (با احتساب سرمربیانی که حداقل در ۱۰ مسابقه مقابل یونایتد حاضر شده‌اند). سرمربی کاتالونیایی در لیگ‌برتر ۱۴ بار به مصاف شیاطین سرخ رفته و ۷ پیروزی به دست آورده؛ بیشتر از هر سرمربی دیگر در تاریخ لیگ و فقط کمتر از آرسن ونگر (۱۲ پیروزی). البته سرمربی فرانسوی سابق توپچی‌ها این تعداد پیروزی را در ۴۴ مسابقه به دست آورده (پیروزی در ۲۷/۳ درصد بازی‌ها.)

پیروزی مقابل ۳ سرمربی متفاوت

گواردیولا تاکنون در ورزشگاه اولدترافورد مقابل منچستریونایتد تحت هدایت اوله‌گونار سولسشایر و ژوزه مورینیو پیروز شده و می‌خواهد به تنها سرمربی تاریخ منچسترسیتی بدل شود که مقابل ۳ سرمربی مختلف منچستریونایتد در اولدترافورد برنده از زمین بیرون می‌آید. آخرین سرمربی لیگ‌برتری که موفق به ثبت چنین عملکردی شد، برایان کلاف بود. او مقابل ۵ سرمربی مختلف منچستریونایتد در زمین این تیم پیروز شد.

حریف مورد علاقه

گواردیولا در مسابقات لیگ‌برتری در زمین منچستریونایتد، میانگین ۱۱/۸۶ امتیاز کسب کرده؛ بیشتر از هر تیم بزرگ دیگر لیگ‌برتر انگلیس و فقط کمتر از آرسنال (۲/۳۸ امتیاز در هر مسابقه لیگ‌برتری در ورزشگاه امارات.)

سلطه بر همشهری

پیش از ورود گواردیولا به ورزشگاه اتحاد هم توازن قوا در شهر منچستر به هم خورده بود اما در حضور او این موضوع وارد مرحله جدیدی شد. در دوران حضور سرمربی کاتالونیایی، منچسترسیتی در لیگ برتر ۱۴۲ امتیاز بیشتر از حریف کسب کرده (۶۴۶ نسبت به ۵۰۴)، ۵۹ پیروزی بیشتر کسب کرده (۲۰۴ نسبت به ۱۴۵) و ۲۲۶ گل بیشتر به ثمر رسانده است (۶۷۸ نسبت به ۴۵۲)

مرد پیروزی‌های بزرگ

گواردیولا یکی از ۳ سرمربی تاریخ لیگ‌برتر است که بیشتر از یک بار موفق به کسب پیروزی توأم با به ثمر رساندن ۴ گل یا بیشتر مقابل منچستریونایتد شده. او ۲ بار موفق به ثبت چنین پیروزی‌هایی شده، یورگن کلوپ ۴ بار و کوین کیگان ۲ بار!

بی‌احترامی به اسطوره فقید ممنوع

این نخستین بازی خانگی منچستریونایتد پس از درگذشت بابی چارلتون خواهد بود. مطابق برنامه‌ریزی‌ها، قرار شده شهرآورد روز یکشنبه با یک دقیقه سکوت جهت احترام و یادبود بابی چارلتون آغاز شود. بیم آن می‌رفت این مراسم در ابتدای مسابقه با بی‌احترامی هواداران منچسترسیتی روبه‌رو شود اما باشگاه با ارسال ایمیل به تک‌تک دارندگان بلیت مسابقه، با آنها اتمام حجت کرده است.

سوژه روز

ملوان-پرسپولیس؛ حساس و دشوار برای هر دو تیم

امروز از ساعت ۱۶ آخرین بازی هفته هشتم لیگ‌برتر بین ملوان و پرسپولیس در ورزشگاه تختی انزلی برگزار خواهد شد. پرسپولیس که در این فصل بهترین شروع خود را با یحیی گل‌محمدی داشته و در ۶ بازی قبلی خود موفق به کسب ۵ پیروزی و یک مساوی شده است، برای اینکه صدر جدول را از استقلال ۱۸ امتیازی پس بگیرد، باید در انزلی ملوان سرسخت این فصل را شکست بدهد.

تارتار به دنبال دومین برد مقابل پرسپولیس: مهدی تارتار که این فصل نتایج خوبی با ملوان گرفته، امیدوار است بتواند برای دومین بار پرسپولیس را شکست دهد. دیروز آماری منتشر شد مبنی بر آنکه آخرین باری که تیم ملوان موفق شد در انزلی مقابل پرسپولیس به پیروزی برسد، به ۳۳۵۸ روز قبل برمی‌گردد و باید دید تارتار می‌تواند این طلسم را از بین ببرد یا نه. تارتار فصل گذشته هدایت ذوب‌آهن اصفهان را برعهده داشت و در اصفهان پرسپولیس را با تساوی بدون گل متوقف کرد و در تهران با یک گل مغلوب این تیم شد.

ششمین برد فصل در گروی ششمین برد پیاپی در برابر ملوان: پرسپولیس در ۵ تقابل قبلی خود با ملوان به ۵ پیروزی رسیده و در صورت ادامه این روند، نه‌تنها ششمین برد متوالی‌اش مقابل ملوان را جشن خواهد گرفت بلکه به ششمین بردش در رقابت‌های این فصل هم خواهد رسید و می‌تواند به صدر جدول برگردد.

به روایت آمار: ملوان و پرسپولیس تاکنون در ۵۵ بازی لیگ‌برتری در برابر یکدیگر قرار گرفته‌اند که ماحصل آن ۲۴ برد برای پرسپولیس و ۱۰ برد برای ملوان بوده و ۲۱ مسابقه هم با نتیجه مساوی به پایان رسیده است.

نتیجه هفته گذشته: ملوان با صنعت‌نفت به تساوی یک-یک رسید و پرسپولیس هم با نتیجه ۳ بر یک پیکان را شکست داد.

وضعیت دو تیم در جدول: ملوان با ۱۱ امتیاز در رتبه هفتم جدول قرار دارد و پرسپولیس هم با ۱۵ امتیاز، تیم دوم جدول است.

چهره‌های ویژه: سیدجلال حسینی که به نوعی یکی از بهترین بازیکنان تاریخ بندرانزلی به حساب می‌آید و قطعا پرافتخارترین بازیکن این شهر شناخته می‌شود، امروز برای اولین بار به عنوان مربی رودرروی تیم سابق خود قرار خواهد گرفت. سیدجلال حسینی فصل قبل و در بازی رفت پرسپولیس مقابل ملوان که در بندرانزلی برگزار می‌شد به دلیل فوت پدر همسرش نتوانست تیم خود را همراهی کند و به شهر خودش نرفت و با این حساب یکشنبه برای نخستین بار به عنوان مربی روبه‌روی ملوان قرار خواهد گرفت. دومین چهره مهم این بازی محمدحسین کنعانی‌زادگان است که سابقه بازی در ملوان را هم دارد. دوران حضور کنعانی در انزلی روزهای راحتی برای او نبود. مدافع ماهشهری پرسپولیس بعد از انتقال ناموفق به فوتبال پرتغال و باشگاه بیرامار برگشت تا برای خدمت سربازی در ملوان بازی کند که اتفاقا دوره بلوغ او شد و از همین باشگاه به تیم ملی رسید.

گوشه و کنار مستطیل سبز

برنتفورد، چلسی را به نیمه پایین جدول فرستاد

در آغاز دومین روز از هفته دهم لیگ‌برتر انگلیس، عصر روز شنبه از ساعت ۱۵ به وقت تهران، تیم فوتبال چلسی در ورزشگاه استمفوردبریج شهر لندن پذیرای برنتفورد بود و این بازی را با نتیجه ۲ بر صفر به رقیب همشهری خود باخت. گل نخست این بازی را ادن پینوک در دقیقه ۵۸ به ثمر رساند. دومین گل برنتفورد هم در دقیقه ششم وقت‌های تلف شده توسط برایان امبومو و در حالی رقم خورد که سانچس دروازه‌بان پیش‌تاخته چلسی به امید گلزنی روی یک ضربه کرنر جلو کشیده و دروازه‌اش را خالی کرده بود. با این گل چهارمین شکست و هفتمین بازی بدون پیروزی شاگردان مائوریسیو پوچتینو در این فصل لیگ‌برتر جزیره قطعی شد. برنتفورد هم که از دقیقه ۸۴ سامان قدوس را در ترکیب داشت، با کسب این پیروزی ۱۳ امتیازی شد و به این ترتیب با گرفتن جای چلسی ۱۲ امتیازی در رده دهم، آبی‌های لندن به رده یازدهم و نیمه پایین جدول فرستاد.

دیبالا به بازی اینتر نرسید

رم در بازی مهم هفته دهم سری A امشب در ورزشگاه جوزپه مه‌آتزا مقابل اینتر صف‌آرایی خواهد کرد. ژوزه مورینیو برای بازی امشب مقابل صدرنشین لیگ باید بدون پائولو دیبالا بازی کند. در آخرین جلسه تمرینی تیم رم پیش از این بازی که صبح دیروز برگزار شد، دیبالا توسط کادر پزشکی تیم مورد ارزیابی قرار گرفت. نتیجه این بررسی مثبت بود اما برای احتیاط تصمیم گرفته شد که او همچنان دور از ترکیب و بازی‌های رسمی باشد تا به آمادگی بیشتری دست پیدا کند. بدین ترتیب دیبالا تلاش خواهد کرد تا به بازی هفته یازدهم که قرار است رم در ورزشگاه المپیکو از لچه میزبانی کند، برسد. در غیاب دیبالا، سرمربی پرتغالی روی توانایی‌ها رومِلو لوکاکو در خط حمله تکیه می‌کند. دیبالا در نیمه اول بازی هفته هشتم سری A مقابل کالیاری از ناحیه زانو مصدوم شد و با گریه زمین را ترک کرد که به نظر می‌رسید دچار پارگی رباط صلیبی شده است.

سقوط قهرمان‌ها: هیچ کدام صدرنشین نیستند

بارسا تا قبل از ال کلاسیکو تنها تیم شکست‌ناپذیر لالیگا در فصل جاری بود، اما سه تساوی مقابل ختافه، مایورکا و گرانادا آنها را در رده سوم جدول قرار داده بود. شرایط فعلی تیم ژاوی هرناندز با بقیه قهرمانان فعلی برترین لیگ‌های اروپایی قابل مقایسه است. هیچ کدام از آنها در این مقطع صدرنشین لیگ‌شان نیستند. در لیگ‌برتر، تاتنهام با یک امتیاز بیشتر از منچسترسیتی پیش است که پس از کسب پنج عنوان قهرمانی در ۶ فصل اخیر، دو شکست در لیگ داشته است. بایرن مونیخ در بوندسلیگا، دو امتیاز کمتر از بایر لورکوزن دارد و سوم است. همچنین پاری سن ژرمن لوئیز انریکه، با دو امتیاز کمتر از موناکو در لیگ یک فرانسه رده سوم را دارد. بدتر از همه ناپولی به عنوان قهرمان فعلی ایتالیاست. این تیم با ۵ امتیاز کمتر از اینترمیلان در جایگاه چهارم قرار گرفته است. همچنین در پرتغال، بنفیکا یک امتیاز کمتر از اسپورتینگ دارد و دوم است. فاینورد، قهرمان فصل گذشته لیگ هلند نیز با ۴ امتیاز کمتر از آیندهوون در رده سوم قرار دارد.

ضربه به نیوکاسل؛ محرومیت تونالی آغاز شد

تحقیقات انجام شده از سوی دادستانی تورین و فدراسیون فوتبال ایتالیا نشان داد که ساندرو تونالی در زمان حضورش در باشگاه میلان به صورت گسترده مشغول شرط‌بندی بوده است. این بازیکن حتی روی دیدارهای میلان و همچنین بازی‌های برشا در زمان حضورش در آن تیم را شرط‌بندی کرده بود اما همکاری کاملی که با مقامات داشت و همچنین ارائه مدارکی از اینکه از نظر روانی به این کار اعتیاد پیدا کرده و در تلاش برای درمان بود باعث شد محرومیتش کاهش پیدا کند. بر اساس قوانین فوتبال ایتالیا، این ستاره نیوکسل باید به سه سال محرومیت از حضور در میادین محکوم می‌شد اما آنها در نهایت تصمیم گرفتند که این محرومیت را تا ۱۰ ماه کاهش دهند اما با این حال هم فصل برای او به پایان رسید. در حالی که سرمربی نیوکسل پیش از این مدعی شده بود که تونالی می‌تواند در بازی این هفته هم تیمش را همراهی کند، فیفا دیروز حکم ۱۰ ماه محرومیت این بازیکن را به صورت رسمی تایید و ابلاغ کرد تا او از امروز دیگر نتواند تیمش را همراهی کند. این ضربه بزرگی برای این باشگاه لیگ برتری خواهد بود که ستاره جوان تیمش را در پنجره نقل و انتقالات تابستانی با مبلغی هنگفت از میلان خریده بود. او در طول مدت محرومیتش دستمزد هشت میلیون یورویی توافق شده با این باشگاه را هم دریافت نمی‌کند.

توضیح پرسپولیس درباره حکم فیفا در پرونده رادوشوویچ

سایت باشگاه پرسپولیس نوشت: «رادوشوویچ پس از فسخ یکطرفه قرارداد خود با باشگاه پرسپولیس به استناد قرارداد بلندمدتی که در ادوار مدیریتی قبلی با او منعقد شده بود، نسبت به طرح شکایت در کمیته وضعیت بازیکنان فیفا اقدام کرد که در نهایت منجر به صدور حکم شد. باشگاه پرسپولیس در ادامه نسبت به توافق با این بازیکن برای پرداخت مطالبات در چهار مرحله اقدام کرد. رفتار باشگاه به خوبی بیانگر این موضوع است که پرسپولیس پایبند به این تعهد و با وجود تمام تنگناها در انجام آن کوشا بود. دو مرحله نخستین با وجود تمام بحران‌های مالی کاملاً در موعد مقرر انجام شد. در اجرای مرحله سوم نیز اینگونه عمل شد، ولی یکی از پرداخت‌ها با اینکه باشگاه برای انجام آن در موعد مقرر برنامه‌ریزی کرد، به دلیل شرایط تحریمی، چند روز دیرتر به حساب نامبرده نشست، ولی در نهایت مبلغ ۲۰۰ هزار یورو پرداخت شد. مشکل پیش آمده ناشی از شرایط تحریمی در نهایت منجر به طرح شکایت رادوشوویچ نزد فیفا برای دریافت غرامت ۲۰۰ هزار یورویی شد که کمیته انضباطی فیفا به آن رأی داد. بر اساس این حکم و قواعد بین‌المللی باید ظرف ۳۰ روز از موعد ابلاغ رأی این مبلغ به حساب بازیکن واریز شود.»

حل مشکل وعده غذایی بازیکنان پرسپولیس

در شرایطی که قطع وعده غذایی بازیکنان و اعضای تیم بعد از تمرینات به گلایه‌ای از سوی یحیی گل‌محمدی و بازیکنان تبدیل شده بود، این مشکل برطرف شد. سرمربی پرسپولیس با اشاره به اهمیت وعده غذایی بعد از تمرینات برای بازیکنان تیمش، چندی پیش از قطع آن احتمالا به دلیل مشکلات مالی باشگاه خبر داده بود. اما با پیگیری‌های صورت گرفته توسط مدیریت باشگاه، سرخ‌ها با یک رستوران برای وعده غذایی بعد از تمرین به توافق رسیده‌اند.

خرده حادثه

دستگیری آزارگر ۵۰ پرستار خانگی

سردار کارآگاه علی ولی‌پور گودرزی روز شنبه اظهار کرد: ۲۹ مهر ماه مردی ۴۰ ساله که با اغفال بانوانی که آمادگی خود را در سایت سفارش آگهی برای پرستاری سالمند، کودک یا کار در خانه و نظافت منزل اعلام کرده بودند، از آنها سوءاستفاده می‌کرد، با تلاش کارآگاهان پلیس پایتخت دستگیر شد.وی با اشاره به انتقال این فرد به زندان افزود: متهم از طریق آگهی جســتجوی کار در فضای مجازی به آنها زنگ می‌زد و ادعا می‌کرد به یک پرستار یا کارگر برای نظافت منزل نیاز دارد البته او از قبل یک خانه مجردی را به صورت موقت (ساعتی) اجاره می‌کرد سپس در زمان حضور زنان و دختران در این مکان، با تهدید چاقو آنها را مورد آزار و اذیت قرار می‌داد. رئیس پلیس آگاهی فرماندهی انتظامی تهران بزرگ با اشاره به اینکه متهم اوایل به ۳۰ مورد آزار و اذیت زنان اعتراف کرده بود، یادآور شــد: در آخرین بازجویی‌های انجام شده او به ۵۰ مورد آزار و اذیت زنان اعتراف کرد که تاکنون ۳۵ نفر از این زنان شناسایی و ۱۵ نفر نیز برای ثبت شکایت به پلیس آگاهی مراجعه کردند.

اعتراف خواهر و برادر سارق به ۸۵ فقره سرقت در تهران

رئیس پلیس آگاهی تهران بزرگ از دستگیری یک سارق به همراه ۲ خواهر عضو دو باند سرقت در تهران خبر داد و گفت: متهمان تاکنون به انجام ۸۵ فقره سرقت در نقاط مختلف شهر اعتراف کرده‌اند.سردار کارآگاه علی ولی‌پور گودرزی روز شنبه اظهار کرد: با دریافت گزارش‌های چندین پرونده سرقت از منازل و پالایش تصاویر به دست آمده از صحنه‌های سرقت، یکی از سارقان حرفه‌ای که با همکاری همدستش به شیوه‌های مختلف از منازل مسکونی در سطح شهر تهران سرقت می‌کردند، شناسایی شد. وی ادامه داد: بر اساس بررسی‌ها و اقدامات پلیسی متهم اصلی پرونده پس از ارتکاب سرقت اموال مســروقه را به فروش رسانده و وجوه دریافتی را به حساب دو خواهر خود واریز کرده است؛ تحقیقات کارآگاهان حاکی از آن بود که متهم اصلی پرونده با واریز وجوه اموال مسروقه به حساب خواهران خود، تعدادی ملک به نام خواهران خود خریده است. رئیس پلیس آگاهی تهران بزرگ تاکید کرد: با شناسایی آخرین مخفیگاه سارق حرفه‌ای، متهم به همراه دو خواهرش دستگیر و به مقر پلیس آگاهی تهران منتقل شدند.

جوان ۲۷ ساله در زابل هدف گلوله مرد انتقام‌جو قرار گرفت

فرمانده انتظامی سیستان و بلوچستان از دستگیری عامل قتل جوانی ۲۷ ساله به همراه همدستانش در کمتر از ۳ ساعت پس از وقوع جنایت در زابل خبر داد. سردار دوستعلی جلیلیان، اظهار داشت: در پی اعلام وقوع یک فقره قتل مسلحانه جوانی ۲۷ ساله در یکی از محلات روستایی شهرستان زابل و متواری شدن قاتل و همدستانش از محل وقوع جرم، دستگیری عامل یا عاملان احتمالی این جنایت به صورت ویژه در دستور کار، کارآگاهان پلیس قرار گرفت. با تحقیقات و بررسی انجام شده و اشراف اطلاعاتی کارآگاهان پلیس، مخفیگاه متهم که مردی ۳۸ ساله بود شناسایی و در یک عملیات ضربتی و غافلگیرانه با یک قبضه سلاح شکاری که مقتول با آن به قتل رسیده بود در کمتر از سه ساعت دستگیر کردند.وی تصریح کرد: متهم در تحقیقات پلیسی به بزه انتسابی با همدستی چهار نفر دیگر اعتراف و انگیزه قتل را اختلافات قبلی و انتقام‌جویی عنوان کرد که در یک عملیات دیگر هر چهار همدست متهم دستگیر شدند.

دستگیری موبایل‌قاپ سابقه‌دار در حین سرقت

سرکلانتر یازدهم پلیس پیشگیری پایتخت از دستگیری سارق حرفه‌ای که با استفاده از موتورسیکلت سرقتی پلاک مخدوش، اقدام به موبایل‌قاپی می‌کرد، خبر داد. سرهنگ رضا صادقی‌پور، سرکلانتر یازدهم پلیس پیشگیری در تشریح این خبر بیان داشت: سوم آبان ماه سال جاری عملیات کلانتری ۱۲۸ تهران‌نو در حال گشــت‌زنی در محدوده خیابان «منوچهری» تهران به یک دســتگاه موتورسیکلت پلاک مخدوش، مشکوک و موتورسوار را تحت مراقبت‌های ویژه پلیسی قرار می‌دهند. وی گفت: متهم در همین حین با موتورسیکلت به سرعت به سمت شــهروندی در خیابان رفته و اقدام به ربودن تلفن همراه وی می‌کند که ماموران کلانتری سریعا وارد عمل شــده و دستور ایست را اعلام می‌کنند و متهم به محض رویت گشت پلیس، سریعا متواری می‌شود. این مقام انتظامی به اقدامات پیش‌دستانه پلیس و آمادگی هر چه تمام‌تر ماموران کلانتری اشاره کرد و گفت: با اعلام مشخصات متهم به سایر گشت‌های انتظامی و ایجاد طرح مهار، موتورسیکلت متهم متوقف شد. سرهنگ صادقی‌پور ادامه داد: متهم برای فرار به ماموران حمله‌ور شد که با هوشمندی ماموران و شگردهای پلیسی، متهم زمینگیر و دستگیر شــد. وی گفت: با انتقال متهم به مقر پلیس مشخص شد متهم دارای سوابق متعدد در امر سرقت است و همچنین از متهم یک دستگاه موتورسیکلت سرقتی کشف شد. سرکلانتر یازدهم پلیس پیشگیری پایتخت ادامه داد: متهم ۴۰ ساله در تحقیقات اولیه به جرم خود و ۱۰ فقره سرقت مشابه معترف شد که در این خصوص شناســایی مالباختگان در دستور کار کلانتری ۱۲۸ تهران نو قرار گرفت.

اعدام؛ مجازات قتل ۴ نگهبان و کور کردن پلیس

ماجرای شلیک به ماموران در خیابان طالقانی تهران با حکم قصاص متهم پایان یافت

فاطمه شیخ‌علیزاده | مرد جوان در حمله به شرکت کشتیرانی در بالابان شهریار ۴ نگهبان را به قتل رساند و سپس با شــلیک به ۵ مامور پلیس یک مامور را کور کرده بود. صبح جمعه ۶ خرداد ماه ســال ۱۴۰۱ یک جوان مسلح به شرکت کشــتیرانی در بالابان شهریار حمله کرد و ۴ نگهبان شرکت را در اقدام جنون‌آمیز خود به قتل رســاند. قاتل بعد از این اقدام پا به فرار گذاشت و در حالی که تلاش برای یافتن ردی از او ادامه داشت، صبح روز بعد مقابل کلانتری فلسطین رفت و اقدام به تیراندازی به سمت ۵ مامور پلیس کرد که در همین حال با اقدام به‌موقع ماموران پلیس خلع سلاح و دستگیر شد. در جریان تیراندازی متهم مقابل کلانتری، چهار مامور زخمی و یکی از آنها از ناحیه چشم نابینا شد.

اعتراف هولناک

متهم ۲۴ ساله در اعتراف به ۴ فقره قتل گفت: «سال‌ها قبل پدرم زمینی خریــداری کرده بود کــه اعیان آن متعلق به ما بود و عرصه آن به یک شــرکت وابسته به کشتیرانی تعلق داشت. پدرم آنجا درخت می‌کاشت اما اجازه بهره‌برداری از آن را به ما نمی‌دادند. همین اختلاف ملکی سبب شده بود که از مدیر شــرکت کینه داشته باشم و از چند سال قبل نقشــه قتل او را کشیدم. برای همین اسلحه‌ای تهیه کرده بودم و منتظر فرصت بودم. تا اینکه روز حادثه مقابل شــرکت رفتم و متوجه شدم ۴ نگهبان در اتاق‌های نگهبانی هستند که می‌خواستم آنها را از پای درآورم تا بعد بتوانم به مدیر شرکت برسم. اما نشد و فرار کردم. روز بعد در حال پرسه‌زدن حوالی کلانتری فلســطین بودم و برای اینکه حدس می‌زدم من را شناسایی کرده و می‌خواهند دستگیرم کنند؛ به ماموران هم تیراندازی کردم.» با اعترافات صریح متهم او به پزشــکی قانونی معرفی شد و کارشناسان سلامت روانش را تایید کردند. بــه این ترتیب پرونده او به اتهام محاربه به دادگاه انقلاب اسلامی و پرونده چهار قتل نیز به دادگاه کیفری یک استان تهران فرستاده شد. متهم در حالی در شعبه ســیزدهم دادگاه کیفری یک استان تهران پای میز محاکمه رفت که پیش‌تر دادگاه انقلاب او را به اتهام محاربه به اعدام محکوم کرده بود.

در دادگاه

در میان قربانیان دو نفر آنها پدر و پسری به‌نام جلال و پیام قره‌باغستانی بودند که در ابتدای جلسه رسیدگی، مادر پیــام به‌عنوان یکی از اولیای‌دم گفت: «شــوهر و پسرم به‌تازگی در شرکت کشتیرانی مشغول به‌کار شده بودند که با اقدام بی‌رحمانه ایــن متهم کمر خانواده ما شکست. تقاضای قصاص دارم و از خون عزیزانم گذشت نمی‌کنم.»

عبدالعلی ملکی نام یکی دیگــر از مقتولان این حادثه است. این مقتول ۴۸ ساله یک فرزند ۱۴ ساله دارد. اهل همدان است و از مدتی قبل برای کار ساکن ملارد شد. خانواده او نیز تقاضای قصاص متهم را کردند.

آخرین مقتول علی کاکی نام دارد. علی چند سال قبل پدر خود را از دست داد و مادرش به سختی او را بزرگ کرد. دایی علی مامور حراست همان شرکتی است که جنایت در آنجا رخ داد و مدتی قبل از حادثه برای علی در آن شرکت کار پیدا کرده بود.

مادر علی کاکــی نیز به‌عنوان یکی دیگــر از اولیای دم تقاضای قصاص کرد.

سپس نوبت به متهم رسید که از خود دفاع کند. علیرضا در جایگاه دفاع در شرح جنایت گفت: «اختلاف پدرم با شرکت کشتیرانی به ســال ۹۳ برمی‌گردد. ما حدود ۳۰۰۰ متر در آنجا زمین داریم که شــرکت کشتیرانی قصد تصاحب آن را دارد. مدتی قبل ۶۰۰۰ متری را که داشتیم شرکت کشتیرانی از ما گرفت. به همین خاطر پدرم با وکیل شرکت اختلاف داشت. حتی چند بار کار به درگیری و شکایت هم کشیده شد اما نتیجه‌ای نداشت. آخرین‌بار از پدرم شنیدم کشتیرانی قصد ندارد حق‌مان را بدهد. به همین خاطر عصبانی شدم و در اینستاگرام به‌دنبال فروشنده اسلحه گشــتم و بالاخره از یک نفر در کرمانشــاه اســلحه‌ای به قیمت ۱۰ میلیون تومان خریدم.» متهم در ادامه گفت: «چون کلاه و ماســک داشــتم آنها فکر کرده بودند نگهبان کلانتری هستم. حتی مرا به داخل کیوسک دعوت کردند اما من به آنها شلیک کردم.»

در حالی که وکیل متهم ادعا می‌کرد موکلش از سلامت روان برخوردار نیست، کارشناسان کمیسیون سه نفره پزشــکی قانونی اعلام کردند اگرچه علیرضا به اختلال روان مبتلاســت اما هنگام ارتکاب جــرم اختیار عمل داشته است. با این اظهارنظر قضات دادگاه او را به‌خاطر قتل چهار نگهبان، به چهار بار قصاص و به اتهام شروع به ۷ فقره قتل به سه سال و ۹ ماه زندان و به‌خاطر حمل و نگهداری کلت و مهمات جنگی به ۶ سال و سه ماه زندان محکوم کردند. این حکم در شعبه ۹ دیوان‌عالی کشور مهر تایید خورد و قطعی شــد. به این ترتیب شمارش معکوس برای اعدام متهم آغاز شد.

مرگ همسر قاتل از غصه اتهام شوهرش

مرد جوان در درگیری با رفیق خود چوبدستی را بر سر او کوبید که سبب قتل شد

رســیدگی به این پرونــده ۱۰ خرداد امســال با اعلام مجروح شدن جوانی به نــام حمید در درگیــری با رفیقش واقع در محله کیانشــهر در دستور کار قضایی قرار گرفت.در حالی که حمید به بیمارســتان منتقل شــده و تحت درمان قرار گرفته بود، رفیقش که او را مجروح کرده بود شناسایی و دستگیر شد.این در حالی بود که حال حمید به شــدت وخیم بود و امید به زنده ماندن او کمرنگ شــده بود. متهم پرونده به زندان تهران بزرگ منتقل شــد و امید داشت که حال رفیقش بهبود پیدا کند تا بتواند از او رضایت بگیرد اما چند روز قبل حمید به کام مرگ فرو رفت و به این ترتیب رسیدگی به این پرونده وارد فاز جنایی شــده و روز گذشته متهم برای نخســتین بازجویی و پاسخ به سوالات بازپرس محمدمهدی براعه به شــعبه سوم دادسرای جنایی تهران منتقل شد. در ادامه این گزارش گفت‌وگوی خبرنگار ما با متهم پرونده را بخوانید.

همسرم از غصه دق کرد

» با مقتول چطور آشنا شده بودی؟

او بچه محل ما بود و از قدیم با همدیگر دوست بودیم.خیلی ســال بود که او را می‌شناختم.

» از روز حادثه بگو.

آن روز بــرای خــوردن مشــروب با دوستانمان در خانه یکی از بچه محل‌ها جمع شده بودیم.حمید هم آمده بود و کمی در خوردن شراب زیاده‌روی کرد. من ترسیدم حالش بد شود برای همین به او گفتم دیگر نباید بخوری.او اصرار کرد که برایش بریــزم و من می‌گفتم نه.یکدفعــه در حالت مســتی فحش ناموســی داد که باعث شد من خیلی عصبانی شوم و با هم درگیر شدیم.

» چه شد که او را زدی؟

اول دوســتانمان ما را جــدا کردند اما یکدفعه او به من حمله کرد و من هم از داخل باغچه حیاط یک چوبدستی پیدا کردم و دستم گرفتم.وقتی دوباره سمتم آمد و می‌خواست باردیگر به من ضربه بزند؛من با چوب به سرش ضربه‌ای زدم.

» متاهلی؟

همسر داشتم که باردار هم بود.او از این اتفاق خیلی ناراحت بود و دو روز قبل از مرگ حمید وقتی متوجه شد که حال او وخیم است و ممکن است زنده نماند از غصه و اضطراب سکته کرد و فوت شد.

» حمید هم متاهل بود؟

نه او مجرد بود و ۲۷ سال داشت.از اینکه باعث مرگ او شدم و این اتفاق موجب مرگ همسر و فرزندم شد خیلی ناراحتم و هرگز خودم را نمی‌بخشم.

گوش‌بر «شهرک وائین» شهریار در دام ماموران

مرکز اطلاع‌رسانی غرب استان تهران از عملیات ضربتی پلیس و دستگیری عامل بریدن گوش فردی در «شهرک وائین» شهریار خبر داد. سال گذشته ۲ نفر که حالت طبیعی نداشتند با همدیگر درگیر شده و یکی از آنان با تیغ کارتر گوش طرف مقابل را بریده و سینه و سر فرد مورد نظر را شکافته و از محل حادثه متواری و مصدوم به بیمارستان جهت مداوا منتقل می‌شود. این مرکز اعلام داشت: با ارجاع پرونده به پلیس امنیت عمومی و پیگیری‌های شبانه‌روزی و اطلاعاتی هدفمند و استفاده از اظهارات شاکی، محل اختفای ضارب مورد شناسایی قرار گرفت. این مرکز با اشاره به عملیات ضربتی پلیس و دستگیری متهم در شهریار، افزود: متهم دستگیر شده ۲۸ ساله و دارای چند فقره سابقه کیفری از قبیل نزاع و درگیری و چاقوکشی بوده، و در تحقیقات پلیس پیرامون علت ضرب و جرح در شــهریار، اعتراف کرد؛ هیچگونه خصومت قبلی با شاکی نداشته و در زمان درگیری به دلیل مصرف مشروبات الکلی از تعادل روحی خارج شده و شاکی را مضروب کرده و متواری می‌شود. مرکز اطلاع‌رسانی فرماندهی انتظامی غرب استان تهران با اشاره به سابقه متهم از قبیل نزاع خیابانی، درگیری، شرارت و چاقوکشی تصریح کرد: متهم دستگیر شــده با تشکیل پرونده قضایی، جهت تحقیقات تکمیلی در اختیار پلیس امنیت عمومی غرب استان تهران است.

آگهی مفقودی –نوبت اول

بدینوسیله اعلام می‌گردد پروانه فعالیت با عنوان شرکت حمل و نقل بین‌المللی تهران فاصله به شماره ثبت ۴۹۸۱۳ صادره از تهران به مورخه ۲۰ اردیبهشــت ۱۴۰۲ مفقود گردیده و از درجه اعتبار ساقط بوده و هر گونه سوء استفاده از آن قابل پیگرد قانونی خواهد داشت.

نوبت اول

آگهی فراخوان مناقصه عمومی دو مرحله‌ای

شناسه آگهی : ۱۵۹۲۱۶۶

شرکت ملی گاز ایران
شرکت مجتمع گاز پارس جنوبی

شرکت مجتمع گاز پارس جنوبی در نظر دارد اقلام مورد نیاز خود را با شرایط ذیل بصورت برگزاری مناقصهٔ عمومی دو مرحله ای از طریق سامانه تدارکات الکترونیکی دولت (سامانه ستاد) تامین نماید:

شماره فراخوان در سامانه ستاد ایران	۲۰۰۲۰۹۶۳۴۷۰۰۰۰۸۹
شماره مناقصه و تقاضا	تقاضای ME-4051200351-SH مناقصه شماره R5/1402/ME-4051200351-SH-1
موضوع مناقصه / شرح مختصر اقلام درخواستی	دستگاه ارتعاش سنج
مبلغ تضمین شرکت در فرایند ارجاع کار	۱،۰۲۵،۰۰۰،۰۰۰ریال
نوع تضمین شرکت درفرایند ارجاع کار	تضمین شرکت در فرایند ارجاع کار بصورت یکی از تضامین قابل قبول وفق آیین نامه تضمین شماره ۱۲۳۴۰۲/ت۵۰۶۵۹ه مورخ ۹۴/۰۹/۲۲ هیات وزیران طبق موارد مندرج در سامانه ستاد می باشد.
مبلغ برآوردی مناقصه	۲۰،۵۰۰،۰۰۰،۰۰۰ ریال
آخرین مهلت دریافت اسناد ارزیابی کیفی در سامانه ستاد	۷ روز پس از درج نوبت دوم آگهی در صفحه اعلان عمومی سامانه ستاد ایران می باشد.
آخرین مهلت بارگذاری و ارسال مستندات ارزیابی کیفی (رزومه) در سامانه ستاد	ظرف مدت دو هفته پس از انقضای مهلت دریافت اسناد می باشد.
آخرین مهلت بارگزاری پیشنهادات فنی / مالی در سامانه ستاد	پس از ارزیابی کیفی مناقصه گران، مستندات دریافت پیشنهاد فنی و مالی بهمراه برنامه زمانی از طریق سامانه ستاد ارسال می گردد.
آدرس مناقصه گزار	استان بوشهر - شهرستان عسلویه - شرکت مجتمع گاز پارس جنوبی -پالایشگاه پنجم - ساختمان اداری ۲ -دفتر کمیسیون مناقصات

بدیهی است کلیه فرآیند برگزاری مناقصه الکترونیکی از طریق درگاه سامانه تدارکات الکترونیکی دولت (سامانه ستاد) به نشانی: WWW.SETADIRAN.IR انجام می پذیرد وبه پیشنهاد های خارج از سامانه ستاد هیچگونه ترتیب اثری داده نخواهد شد و مناقصه گران بایستی نسبت به ثبت نام در سامانه ستاد و دریافت گواهی امضاء الکترونیکی اقدام نمایند.
مناقصه گران می توانند جهت کسب اطلاعات بیشتر به سایت WWW.SPGC.IR مراجعه و یا با شماره تلفن های ۰۷۷۳۱۳۱۷۲۵۰ -۰۷۷۳۱۳۱۷۲۴۱ تماس حاصل فرمایند.

تاریخ انتشار نوبت اول: ۱۴۰۲/۰۸/۰۷ — تاریخ انتشار نوبت دوم: ۱۴۰۲/۰۸/۱۰

روابط عمومی شرکت مجتمع گاز پارس جنوبی

۵۰۰

نوبت دوم

استانداری تهران
فرمانداری ویژه شهرستان شهریار

اطلاعیه برگزاری دومین دوره انتخابات شورای توسعه و حمایت از تشکل‌های مردم نهاد شهرستان شهریار

در راستای اجرای مواد ۹ و ۱۳ تصویب نامه شماره ۶۷۷۳۵ / ت ۱۳۰۵ ه – مورخ ۹۵/۶/۶ هیات وزیران (موضوع آئین نامه تشکل های مردم نهاد) دومین دوره انتخابات شورای توسعه و حمایت از تشکل های مردم نهاد شهرستان شهریار طی روز دوشنبه تاریخ ۱۴۰۲/۸/۲۹ در محل فرمانداری ویژه شهرستان شهریار راس ساعت ۱۴ برگزار خواهد شد. بدینوسیله از نمایندگان سازمان های مردم نهاد دارای پروانه فعالیت از فرمانداری ویژه شهرستان شهریار دعوت به عمل می آید به منظور ثبت نام و دریافت کارت ورود به جلسه انتخابات ، مطابق زمان بندی و ترتیبات زیر به دبیرخانه تشکل های مردم نهاد شهرستان شهریار (اداره امور اجتماعی فرمانداری ویژه شهرستان شهریار) مراجعه و اقدام نمایند:
الف : سمن هایی که متقاضی نامزدی انتخابات جهت تصدی سمت ((نماینده سازمان های مردم نهاد شهرستان در شورای توسعه و حمایت از تشکل های شهرستان)) هستند ، می بایست در خصوص معرفی و ثبت نام نماینده از تاریخ ۱۴۰۲/۰۷/۱۵ لغایت ۱۴۰۲/۰۷/۱۹ اقدام نمایند .
ب : سمن هایی که صرفا متقاضی شرکت در جلسه انتخابات انتخابات به منظور رای دادن هستند می توانند از تاریخ ۱۴۰۲/۰۷/۱۵ لغایت ۱۴۰۲/۰۸/۲۷ در خصوص معرفی و ثبت نام نماینده اقدام کنند.
• مدارک مورد نیاز جهت صدور کارت ورود به جلسه رای دهندگان ونامزدهای انتخابات به شرح زیر است :
۱- تصویر پروانه فعالیت صادره از فرمانداری .
۲- تصویر آخرین آگهی روزنامه رسمی کشور مبنی برثبت تغییرات هیات مدیره سازمان مردم نهاد.
۳- اصل صورتجلسه هیات مدیره سازمان مردم نهاد مبنی بر معرفی نماینده تام الاختیار جهت شرکت در انتخابات (ممهور به مهرسمن).
۴- یک قطعه عکس ۴*۳ برای نماینده سمن.
۵- تصویر صفحه اول شناسنامه ، تصویر کارت پایان خدمت یا معافیت و تکمیل فرم ثبت نام (ویژه نامزدهای انتخابات)
• لازم به ذکر است هر سازمان مردم نهاد صرفا می تواند در خصوص معرفی یک نماینده اقدام نماید و حضور نماینده جهت ثبت نام و دریافت کارت ورود به جلسه الزامی است.
• محل ثبت نام : دبیر خانه شورای توسعه و حمایت از تشکل های مردم نهاد شهرستان شهریار مستقر در فرمانداری ویژه شهرستان شهریار (نشانی : شهرستان شهریار ، شهرک اداری ، فرمانداری ویژه شهرستان شهریار ، شماره تماس : ۶۵۲۶۲۲۰۲)

تاریخ چاپ نوبت اول : ۱۴۰۲/۰۷/۲۲ — تاریخ چاپ نوبت دوم : ۱۴۰۲/۰۸/۰۷

دبیر خانه شورای توسعه و حمایت از تشکل های مردم نهاد شهرستان شهریار

نوبت دوم

فراخوان تجدید مناقصه عمومی همزمان با ارزیابی کیفی (یکپارچه) یک مرحله‌ای
تعمیر، بازسازی، جوانسازی قطعات داغ توربین های نئوپنیون، زیمنس، نفسکی و روتور ۲ دستگاه توربین نئوپنیون
شماره آگهی : ۸۷۳۲۰۰۵۹

شناسه آگهی: ۱۵۹۰۷۲۳

شرکت انتقال گاز ایران
منطقه دو عملیات انتقال گاز

شرکت انتقال گاز ایران / منطقه دو عملیات انتقال گاز در نظر دارد مناقصه عمومی همزمان با ارزیابی کیفی(یکپارچه) موضوع فوق به شماره۵۷ ۲۰۰۲۰۹۲۶۷۸۰۰۰۰ از طریق سامانه تدارکات الکترونیکی دولت برگزار نماید.
کلیه مراحل برگزاری فراخوان از دریافت و تحویل اسناد فراخوان تا بازگشایی پاکت‌ها از طریق درگاه سامانه تدارکات الکترونیکی دولت (ستاد) به آدرس www.setadiran.ir انجام خواهد شد.
متقاضیان شرکت در فراخوان در صورت عدم عضویت در سامانه، نسبت به ثبت نام و دریافت گواهی امضای الکترونیکی (به صورت برخط) برای کلیه صاحبان امضای مجاز و مهر سازمانی اقدام لازم را به عمل آورند.
مواعد زمانی:
• تاریخ انتشار فراخوان: شنبه مورخ۱۴۰۲/۰۸/۰۶
• مهلت دریافت اسناد فراخوان تا: ساعت ۱۲:۰۰ روز شنبه مورخ۱۴۰۲/۰۸/۱۳
• مهلت ارسال پیشنهادات تا: ساعت ۱۲:۰۰ روز شنبه مورخ۱۴۰۲/۰۸/۲۷
• زمان بازگشایی پاکت ها: ساعت ۱۵:۳۰ روز سه شنبه مورخ۱۴۰۲/۰۹/۱۴
نوع و مبلغ تضمین شرکت در فرایند ارجاع کار:
نوع : به صورت یک یا ترکیبی از تضامین مورد اشاره در ماده ۶ آیین‌نامه‌ی تضمین در معاملات دولتی مورخ ۱۳۹۴/۹/۲۲
مبلغ :۶،۵۷۹،۵۱۰،۰۰۰ریال
اطلاعات تماس و آدرس دستگاه:
آدرس:اصفهان/کیلومتر۱۷ جاده اصفهان-نجف آباد/منطقه دو عملیات انتقال گاز/ کدپستی:۸۴۳۴۱۱۴۹۶۲
شماره تماس: ۳۴۰۴۲۴۸۶ –۰۳۱ و۳۴۰۴۲۴۱۹ -۰۳۱
ضمنا آگهی فوق در سایت های زیر قابل مشاهده می باشد:
WWW.SHANA.IR
http://district2.nigtc.ir
http://iets.mporg.ir

تاریخ انتشار نوبت اول: ۱۴۰۲/۰۸/۰۶ — تاریخ انتشار نوبت دوم: ۱۴۰۲/۰۸/۰۷

روابط عمومی منطقه دو عملیات انتقال گاز

۴۹۶

دومینوی طلاق به سبک هالیوودی

آیا پرنس هری و مگان مارکل عضو جدید باشگاه «طلاق هالیوودی» هستند؟

در ماه مه، سامانتا مارکل، خواهر ناتنی مارکل، پیش‌بینی کرد که زوج سلطنتی در نهایت از هم جدا خواهند شد. مارک بودمن، کارشناس سرگرمی، نیز در اوایل این ماه ادعا کرد که هری در شیوه فعلی زندگیشان بسیار فرسوده شده و برای برگشتن به سبک زندگی سابق و سلطنتی‌اش مشتاق و بی‌قرار است. بودمن همچنین در گفت‌وگو با نشریه «اوکی» گفت که زندگی اجتماعی شاهزاده هری به طور قابل توجهی در دهه گذشته تغییر کرده است و او بسیار دلتنگ دوستان قدیمی خود و زادگاهش، لندن است. از این رو به نظر می‌رسد این رابطه نیز به پایان خود نزدیک می‌شود. اما احتمالی که اکنون بیش از هر چیز دیگری ممکن است رخ دهد، انتخاب طلاق هالیوودی توسط این دو نفر است.

گذشته در طلاق هالیوودی، زوج‌های مشهور جدای از یکدیگر و به طور مستقل زندگی می‌کنند اما به دلیل منافع روحی و البته مالی و مادی، وانمود می‌کنند که هنوز با هم‌اند و خوشبختند. گفتنی است این سبک از گذشته رواج داشته و در طی ماه گذشته خبر طلاق هالیوودی زوج جیدا و ویل اسمیت و نیز مریل استریپ و دان گامر در خروجی رسانه‌ها قرار گرفت.

جیدا اسمیت، همسر ویل اسمیت، بازیگر و خواننده سیاه‌پوست آمریکایی با حضور در برنامه صندلی داغ، اعترافاتی کرد و حرف‌هایی زد که طرفداران ویل اسمیت را در بهت فرو برد و خوراک مناسبی برای رسانه‌های زرد به وجود آورد. اولین اعتراف جیدا این بود که در سال ۲۰۱۶ به طور مخفیانه از ویل اسمیت طلاق گرفته و جز این زن و شوهر، کسی از این ماجرا خبر نداشته و هر دو طوری وانمود می‌کردند که گویی هنوز یک زوج خوشبخت و موفق هستند. حتی آن سیلی مشهور ویل اسمیت به کریس راک به خاطر شوخی‌های مکرر راک با جیدا، در دوران جدایی و طلاق هالیوودی این دو رقم خورد. البته جیدا می‌گفت ویل در خلوت‌شان نیز این طلاق را باور نکرد و سعی داشت همچنان خود را به او ثابت کند و فردی به نظر بیاید که توانایی و لیاقت زندگی مشترک و رجوع دوباره را دارد.

مریل استریپ و دان گامر با بیش از ۴۵ سال زندگی مشترک، یکی از طولانی‌ترین زندگی‌های مشترک بین زوج‌های فعال در عرصه هنر را داشتند اما به ظاهر از طلاق و جدایی در سطح اول هالیوود گریزی نیست و طی هفته گذشته، این زوج قدیمی نیز با انتشار بیانیه‌ای از جدایی و طلاق‌شان از یکدیگر سخن گفته‌اند. البته حالا معلوم شده که استریپ، این بازیگر ۷۴ ساله و برنده سه جایزه اسکار، بیش از شش سال است که از دان گامر، مجسمه‌ساز مشهور و صاحب‌نام آمریکایی جدا شده است و در خانه‌ای مجزا زندگی می‌کنند اما همچنان طی این ۶ سال همراه با هم در مراسم‌ها و اجتماعات صنفی و هنری شرکت می‌کردند و چون طلاقشان به سبک هالیوودی بوده، کسی از جدایی آن‌ها بویی نبرده بود.

با توجه به شواهد و قرائن، به نظر می‌آید عضو جدید باشگاه طلاق هالیوودی، شاهزاده هری و مگان مارکل باشند. به گزارش نیویورک پست، لولا آدرسون، کارشناس ازدواج، معتقد است که دوک و دوشس ساسکس می‌توانند در صورتی که تصمیم به طلاق بگیرند، از همین روش استفاده کنند. آدرسون معتقد است که انتشار خبر طلاق برای این افراد هزینه‌های بسیاری دارد و البته این هزینه‌ها فقط از سوی خودشان پرداخت نمی‌شود و افرادی در جمله فرزندان مشترک، قربانی این اخبار می‌شوند. او در رابطه طلاق این زوج می‌گوید «توجه رسانه‌ها به پایان رابطه آن‌ها، کار را برایشان سخت خواهد کرد. به علاوه، آن‌ها باید مراقب فرزندان خود نیز باشند.»

نکته دیگری که زوج‌های مشهور را به سمت طلاق هالیوودی سوق می‌دهد، کسب سود و موقعیت‌های ویژه به دلیل کنار هم بودنشان است. برای مثال، نمایشگاه آثار حجمی دان گامر در زمانی که او همسر مریل استریپ باشد، شلوغ‌تر از زمانی خواهد بود که این زوج طلاق گرفته باشند. از این رو افراد بسیاری به هری ۳۹ ساله و مارکل ۴۲ ساله پیشنهاد کرده‌اند که طلاق هالیوودی را به طلاق آشکار ترجیح دهند و در ادامه، یک تیم مشترک تجاری سودآور تشکیل دهند چرا که همکاری کاری آن‌ها پتانسیل ادامه کسب درآمد قابل توجه برای خانواده‌شان را دارد. (ایندیپندنت، پیج سیکس و نیویورک پست)

شاخص

تولید ۸میلیارد یورو پاستا و ماکارونی در اتحادیه اروپا؛ مقصد اصلی محصولات ایتالیا کدام کشورها هستند؟

کشورهای عضو اتحادیه اروپا در سال گذشته میلادی ۶/۱میلیون تن پاستا و ماکارونی به ارزش بیش از ۷/۸میلیارد یورو تولید کردند که نسبت به سال ۲۰۱۷ افزون بر یک میلیون تن معادل ۲۰درصد بیشتر بود. ایتالیا با تولید ۴/۳میلیون تن پاستا در سال ۲۰۲۲ به ارزش ۵/۱ میلیارد یورو، ۶۸ درصد از کل تولید اتحادیه اروپا از نظر حجم و ۶۶ درصد از تولید اعضای اتحادیه اروپا از نظر ارزش را به خود اختصاص داد. ایتالیا همچنین با اختلاف بزرگ‌ترین صادرکننده پاستا و ماکارونی اتحادیه اروپا به شمار می‌رود. این کشور در سال گذشته میلادی ۲/۱ میلیون تن پاستا صادر کرده که معادل ۷۷درصد مجموع صادرات کشورهای عضو اتحادیه اروپاست. در مجموع، حدود ۲/۸میلیون تن پاستا در سال گذشته توسط اعضای اتحادیه اروپا صادر شد که بیش از نیمی (۵۶درصد) از این مقدار به مقصد سایر اعضای اتحادیه اروپا بود. فرانسه و آلمان بزرگ‌ترین واردکنندگان پاستا و ماکارونی در اتحادیه اروپا به شمار می‌روند.

به طوری که آلمان در سال گذشته ۴۱۴ هزار و ۷۵۸ تن ماکارونی وارد کرد که معادل ۲۷ درصد مجموع واردات این محصول توسط اعضای اتحادیه اروپا بود.

فرانسه نیز با ۳۵۸ هزار و ۱۱۷ تن، معادل ۲۳درصد واردات اتحادیه، در جایگاه دوم قرار داشت. دو مقصد اصلی صادرات پاستا و ماکارونی اتحادیه اروپا به خارج از آن، بریتانیا با ۳۰۹ هزار و ۳۰ تن، معادل ۲۵درصد از کل صادرات اتحادیه و ایالات متحده با ۲۶۲ هزار و ۸۷۷ تن، معادل ۲۲درصد مجموع صادرات اتحادیه به شمار می‌روند. (یورونیوز)

ترندهای پنج کشور جهان در گوگل

حادثه روز

قتل‌عام لویستون؛ پس از ۴۸ ساعت «جسد» قاتل پیدا شد

مردی که مظنون به تیراندازی و کشتن ۱۸ نفر و مجروح کردن ۱۳ نفر در شهر لویستون ایالت مین آمریکا بود، سرانجام «مرده» پیدا شد. بنا بر گزارش پلیس، جسد او عصر جمعه پیدا شده و به نظر می‌رسد که او به خودش شلیک کرده است. با کشف جسد مهاجم این حمله که یکی از مرگبارترین تیراندازی‌های تاریخ آمریکا بود، یک عملیات جستجوی ۴۸ ساعته پایان یافت. به گزارش رویترز، جسد مظنون این حمله که فردی ۴۰ ساله به نام «رابرت آر. کارد» بود، در جنگلی واقع در نزدیکی شهر «لیسبون فالز» در یک خودروی رها شده پیدا شده است. از زمان وقوع حمله در چهارشنبه شب، هشدارها در این ایالت به بالاترین سطح افزایش یافته بود و پلیس از مردم خواسته بود که برای حفظ امنیت خود، در خانه‌ها باقی بمانند. پس از کشف جسد او، جانت میلز فرماندار ایالت مین در یک کنفرانس خبری ضمن سپاسگزاری از صدها افسری که در عملیات جستجو و تامین امنیت ساکنان ایالت مشارکت داشتند، گفت: «اواکنون مرده است. مانند بسیاری از مردم، من هم امشب نفس راحتی می‌کشم، زیرا می‌دانم که رابرت کارد دیگر تهدیدی برای کسی نیست.» رابرت کارد، از سربازان ذخیره ارتش ایالات متحده، چهارشنبه شب ابتدا در یک سالن بولینگ و سپس در یک رستوران که مشتریان در حال برگزاری یک مسابقه محلی شبانه بودند، به سمت مردم تیراندازی کرد و به این ترتیب، شهر لویستون را که دومین شهر پرجمعیت ایالت مین است، به‌شدت دچار آشفتگی کرد. (یورونیوز)

نیوز

پشیمانی مادر کارداشیان‌ها از خیانت به همسرش

کارداشیان‌ها سال‌هاست که زندگی خصوصی خود، از جمله داستان خیانت و طلاق اعضای خانواده را در معرض دید و قضاوت عمومی قرار داده‌اند. در قسمت‌های جدید برنامه تلویزیونی واقع‌نمای کارداشیان‌ها، مادر خانواده بعضی کریس جنر که به نوعی نقش رهبری در خانواده را نیز بر عهده دارد، گفت گرچه به چیزهای زیادی در زندگی خود افتخار می‌کند، اما لحظه‌ای وجود دارد که شرم بر آن سایه افکنده است. کریس ۶۷ ساله درباره خیانت به همسر اولش، رابرت کارداشیان و رابطه خارج از ازدواجش با کیتلین (بروس) جنر و اینکه چرا احساس می‌کند این بزرگ‌ترین پشیمانی زندگی‌اش است، با دخترش، کلویی کارداشیان، صحبت کرد. کلویی ۳۹ ساله از مادرش پرسید: «وقتی آن کار را با پدرم کردی و چهار بچه داشتی و خانواده داشتی، چه فکری با خودت کردی؟» کریس نیز با خونسردی توضیح داد که «واقعا جوان و احمق بودن چیزی است که در آن نقش دارد، چون شما واقعا عواقب کارهای خود را درک نمی‌کنید.» جالب است بدانید شایعاتی نیز در مورد رابطه خارج از ازدواج کریس با او.جی. سیمپسون وجود دارد ولی هر دو این شایعات را رد می‌کنند. (ایندیپندنت)

پنگه دنیا

مراکز خرید عربستان راهی برای فرار از چاقی و گرما!

این مرکز خرید برای زنان امن است، دارای تهویه مطبوع و فضای کنترل شده است

"پیاده روی در مراکز خرید" یکی از اتفاقاتی است که این روزها در ریاض پایتخت عربستان سعودی دیده می‌شود.

به گزارش عصرایران، خبرگزاری فرانسه به این موضوع پرداخته است. در گزارش خبرگزاری فرانسه می‌خوانیم:

"محمد سلطان" شهروند سعودی هر روز صبح با پیراهن و شلوار ورزشی به مرکز خرید در شرق ریاض می‌رود ولی نه برای خرید. او برای حدود یک ساعت پیاده روی به دور از گرمای سوزان بیرون، به یک مرکز خرید مجهز به تهویه می‌رود.

در عربستان سعودی و به طور کلی منطقه خلیج فارس که جزو گرم ترین مناطق روی زمین است، دوره گرما برای چند ماه طول می کشد. این موضوع مانع از انجام بسیاری از فعالیت های خارج از منزل به ویژه ورزش می شود.

با وجود اینکه هنوز ساعت ۹ صبح نشده دمای بیرون حتی در اوایل مهرماه به چهل درجه سانتیگراد می رسد، در حالی که جریان هوای سرد "فضای داخلی" مرکز خرید نخیل "(نخیل مال) را خنک می کند.

مهندس "سلطان" (۵۵ ساله) در حالی که سرعت پیاده روی خود را کمی کند می کرد تا نفس خود را بگیرد و جرعه جرعه آب بنوشد گفت: "برای ورزش کردن، بیرون خیلی گرم است. پیاده روی (روی تردمیل) در باشگاه ها هم بسیار کسل کننده است."

او در کنار همسر محجبه‌اش به خبرگزاری فرانسه گفت: "هوای اینجا سرد است و باعث تشنگی نمی‌شود. هوای اینجا (داخل مرکز خرید) برای ورزش در تابستان و حتی ابتدای پاییز ایده‌آل است."

در اطراف آنها، دیگران با سرعت راه می رفتند. بسیاری از آنها لباس سنتی سفید (دشداشه) یا عبای مشکی داشتند اما همگی کفش کتانی پوشیده بودند.

در اوایل صبح، حتی در تعطیلات جمعه، بسیاری از مراکز تجاری در ریاض به یک مسیر شلوغ برای پیاده روی تبدیل می شوند؛ حتی قبل از اینکه مغازه ها و کافه ها درهای خود را باز کنند.

به محض اینکه "سلطان" و همسرش مرکز خرید را ترک کردند "زوزانا کلاوس" زن استرالیایی و اعضای گروه پیاده روی زنانه اش وارد مرکز خرید شدند تا ورزش صبحگاهی را شروع کنند.

خانم کلاوس که از ۶ سال قبل در شهر ریاض زندگی می کند گروه RWG را در سال ۲۰۲۰ برای غلبه بر اثرات قرنطینه خانگی کرونا تأسیس کرد.

اکنون ۴ تور پیاده روی در هفته در مراکز تجاری برگزار می کند. فعالیت گروه او به شهر جده سعودی در ساحل دریای سرخ (غرب) هم گسترش یافته است.

کلاوس که زیر عبای مشکی باز، شلوار ورزشی و پیراهن بنفش پوشیده می گوید قدم زدن در مراکز خرید "به دلیل گرمای زیاد تنها گزینه در عربستان سعودی است."

این زن استرالیایی مقیم ریاض که بیش از ۲۰ هزار نفر او را در اینستاگرام دنبال می کنند ادامه داد: "مرکز خرید برای زنان امن است. دارای تهویه مطبوع و فضای کنترل شده است. هیچ آلودگی، گرد و غبار یا ترافیکی وجود ندارد."

همراهان وی بیش از ۲۰ زن هستند و بیشترشان مادرند. آنها جلوی شیشه فروشگاه هایی که هنوز تعطیل اند ورزش می کنند.

دیدن چنین صحنه هایی از ورزش زنان تا همه چند سال قبل غیرممکن بود.

ساکنان کشور پهناور سعودی به استفاده بیش از حد از خودرو عادت دارند که پیاده روی را محدود می کند. قدم زدن در مراکز خرید که قبلاً در امریکا شناخته شده بودند اکنون به یک ورزش سعودی تبدیل شده است.

بر اساس مطالعه بانک جهانی که در سال ۲۰۲۲ منتشر شد از هر ۵ شهروند سعودی یک نفر چاق است. بانک جهانی این موضوع را "نگران کننده" اعلام کرده بود.

برای مقابله با این تهدید سلامتی، "فدراسیون ورزش همگانی" عربستان سعودی امسال دو مارانِ را با حضور صدها شهروند سعودی و خارجی برگزار کرد.

مقامات سعودی هم اعلام کردند ساخت "مسیر ورزشی" را آغاز کرده اند. این مسیر از شرق تا غرب به طول ۱۳۵ کیلومتر از پایتخت (ریاض) عبور می کند. هدف از ساخت این مسیر، تشویق به پیاده‌روی، دوچرخه‌سواری و اسب‌سواری است.

این پروژه بلندپروازانه که برنامه ریزان آن را "ستون سبز شهر" نام گذاری کرده اند هنوز به سال ها کار نیاز دارد تا تکمیل شود. در این طرح قرار است زمین های فوتبال سرپوشیده هم در کنار مسیر سبز وجود داشته باشد.

عربستان سعودی در فصل بهار شاهد طوفان های شدید شن است که مانع از دید افراد می شود و مشکلات تنفسی بروز می کند. زمستان نیز گاهی شاهد بارندگی های شدید است.

"لیلا الرفاعی" شهروند ۴۶ ساله سعودی، متخصص تغذیه است. او در حالی که عبای مشکی به تن دارد می گوید: "در مواجهه با این آب و هوای ناآرام، مراکز تجاری راه حل ایده آلی برای ادامه پیاده روی در هر زمانی از روز و در هر زمانی از سال، بدون توجه به آب و هوای بیرون است."

این مادر چهار فرزند اکنون سه بار در هفته به عنوان بخشی از گروه زنان کلاوس در مراکز خرید پیاده روی و ورزش می کند. او ادامه داد: "صبح زود بهترین زمان برای پیاده روی است (قبل از مشغول شدن به خانه و بچه ها."

تعداد باشگاه های تناسب اندام برای مردان و زنان در سراسر کشور سعودی دو برابر شده اما هزینه اشتراک ماهانه آنها برای کسانی که فقط می خواهند پیاده روی کنند بالاست.

ترمدیل نیز برای افراد مسن به خصوص کسانی که از درد مفاصل رنج می برند مناسب نیست.

"حسّان مرعی" مربی لبنانی تناسب اندام در عربستان سعودی، افراد را تشویق می کند در هوای آزاد راه بروند زیرا از نظر او "در همه موارد بهترین" است. این مرد جوان ساکن ریاض می گوید این کار به سوزاندن سریعتر چربی و کاهش استرس کمک می کند.

اما زن ۴۱ ساله اهل سوریه (بتول زندالحدید) راه رفتن در مراکز خرید را برای کسانی که هنوز در پیاده روی، اول راه هستند عالی می داند.

این ورزشکار محجبه ساکن سعودی ادامه داد این "تجربه ای جامع تر و سرگرم کننده تر" است زیرا او را قادر می سازد در حین ورزش آخرین روندهای مد را در فروشگاه های مختلف دنبال کند. او افزود "هدف بعدی این است که هر جمعه صبح به اینجا بیایم."

کمیک

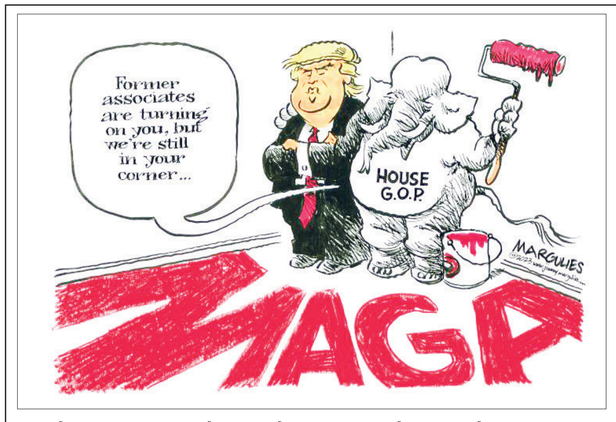

دونالد ترامپ و جنبش ماگا (دوباره آمریکا را باشکوه کن) آنقدر به سایر اعضای حزب فشار آوردند که سرانجام آن‌ها مجبور به تمکین و پذیرش نظرات و آرای او شدند و مایک جانسون محافظه‌کار را به ریاست مجلس نمایندگان برگزیدند. در این کارتون حزب جمهوری‌خواه را در کنار ترامپ و محاصره شده توسط ماگا که روی زمین نوشته شده، می‌بینیم. کارتونی از کیچل

گالری

بیست و دومین روز جنگ؛ بمباران بی‌سابقه و بی‌رحمانه غزه و عملیات زمینی ارتش اسرائیل

بیست و دومین روز جنگ میان ارتش اسرائیل و نیروهای حماس در حالی ادامه یافت که در ساعات پایانی روز، شهر غزه زیر بمباران شدید بود، بمبارانی که به اعتقاد بسیاری مردم «هرگز پیش از این به چشم ندیده بودند.» خبرنگارانی که توانستند صبح دیروز دوباره با رسانه‌های خود تماس برقرار کنند، به طور متفق‌القول یک جمله را به زبان آوردند و گفتند «انتظار نداشتیم امروز صبح را ببینیم.» به گفته این خبرنگار، بمباران‌های شبانه در نقاطی مانند خیابان‌ها، ساختمان‌های دولتی، زمین‌های باز و ساحل دریا هم دیده می‌شد. همزمان با این بمباران‌ها، تانک‌ها و نیروهای ارتش اسرائیل به منظور انهدام تونل‌های زیرزمینی غزه، وارد خاک این منطقه شدند. حساب کاربری گردان عزالدین قسام -شاخه نظامی حماس- در پیامرسان تلگرام اعلام کرده خودروهای نظامی اسرائیل را در شمال غرب غزه هدف حملات توپخانه‌ای قرار داده است. از سوی دیگر یوآو گالانت، وزیر دفاع اسرائیل گفته است که ارتش این کشور "مراحل جنگ را تغییر داده و عملیات تا اطلاع ثانوی ادامه خواهد داشت. ما در روی زمین و زیر زمین حمله کردیم. ما از همه طرف به عوامل تروریستی در همه جا حمله کردیم. دستورات به نیروها واضح است: عملیات تا اطلاع ثانوی ادامه خواهد داشت.» همانطور که قبلا گزارش شد، قطع ارتباطات در سراسر غزه، تماس غیرنظامیان، سازمان‌های امداد رسانی و روزنامه نگاران را با جهان خارج دشوار کرده است. مشاور نتانیاهو با حضور در یک برنامه تلویزیونی، قطع ارتباطات غزه را اقدامی استاندارد و قابل دفاع خواند. رسانه‌های اسرائیلی از گسترش جبهه‌های نبرد حرف زدند اما نیروهای حماس اعلام کردند که دشمن در چند جبهه در کمین‌هایی که مقاومت فلسطین تدارک دیده بود، به دام افتاده و موفق به پیشروی نشدند. حماس مجروحان از میدان نبرد استفاده شد. (آسوشیتدپرس)

تیم باستان‌شناسی و حفاری که در ترکیه مشغول به کاوند، تپه‌ای را پیدا کردند که یک کشتی بزرگ روی آن قرار دارد. شکل این کشتی، وجود آثار بسیار عظیم و قدمت بقایای کشتی که ۵ هزار سال پیش را نشان می‌دهد، این گمان را مطرح کرده است که این کشتی می‌تواند همان کشتی نوح باشد. (نوآ آرک اسکن)

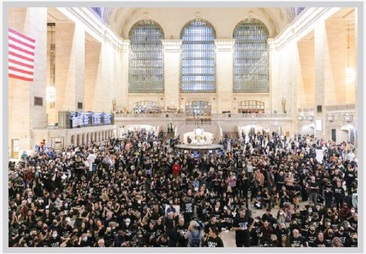

در حالی که اسرائیل در شامگاه جمعه با استفاده از قطع ارتباطات تلفنی و اینترنتی، حملات بی‌سابقه زمینی و هوایی خود به نوار غزه را افزایش داد، هزاران یهودی آمریکایی در نیویورک تجمع کردند تا به سیاست‌های فعلی دولت بنیامین نتانیاهو اعتراض کنند و خواستار آتش بس فوری شوند. (آسوشیتدپرس)

خانواده اسرای صهیونیست که روز اول عملیات طوفان الاقصی به اسارت حماس در آمدند به دلیل بی‌اعتنایی دولت، فشار خود به سران رژیم را افزایش داده و تظاهرات علیه دولت نتانیاهو را آغاز کردند. هیات موسوم به «ربوده شدگان و مفقودان» با انتشار بیانیه‌ای تند، ضمن تأکید بر اینکه «ما بدترین شب را پشت سر گذاشتیم» با ابراز خشم خود گفتند، «حتی یک نفر هم از دولت به خود زحمت نداده که با خانواده گروگان‌ها و مفقودان تماس بگیرد و به آنان توضیح دهد که آیا عملیات زمینی زندگی آن‌ها را به خطر می‌اندازد یا خیر». (گتی ایمیجز)

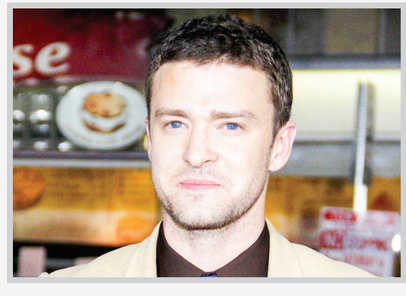

کتاب خاطرات بر بتنی اسپیرز، پرده از رفتار و به ویژه گفتار نژادپرستانه جاستین تیمبرلیک برداشت و برای او گران تمام شد. بر بتنی در این خاطرات نوشت که مدیر برنامه‌ها و کنسرت‌های تیمبرلیک، یک فرد سیاه‌پوست بود و جاستین به طور مرتب و مکرر او را «کاکا سیاه» خطاب می‌کرد. او برای این توهین‌ها مجبور شد در دادگاه حاضر شود و برای جلوگیری از رسانه‌ای شدن موضوع، ۱۰ میلیون دلار غرامت به آن فرد سیاه‌پوست بپردازد. (مگا)

ریجارد مول، بازیگری که بیش از هر چیزی به خاطر ایفای نقش در فیلم سینمایی «داد‌گاه شبانه» مشهور بود، روز جمعه و در ۸۰ سالگی در گذشت. (گتی ایمیجز)

برنامه جهانی غذای سازمان ملل اعلام کرد که دست‌کم برای زنده‌مانی، روزانه باید ۴۰ تریلی حامل کمک‌های بشردوستانه وارد غزه شوند. (آناتولی)

40

وزیر بهداشت فلسطین گزارش داد که ۷۰درصد شهدای غزه زن، کودک و سالمندند و علاوه بر شهید و مجروح شدن هزاران فلسطینی، هنوز هزاران نفر زیر آوارند. (فارس)

70

کیوسک

لس‌آنجلس تایمز با عکسی از تانک اسرائیلی در بالا و بنیامین نتانیاهو در پایین، نوشت که بدرغم خشم از قصورهای امنیتی دولت نتانیاهو، جنگ برای او زمان می‌خرد.

گاردین در تیتر یک خود به آغاز گسترده عملیات زمینی ارتش اسرائیل و قطع کامل ارتباطات اینترنتی و تلفنی با غزه خبر داد.

سایت نگار جهان

قطعنامه سازمان ملل برای آتش‌بس در غزه تصویب شد

پس از رد شدن طرح کانادا که از سوی آمریکا نیز پشتیبانی می‌شد، مجمع عمومی سازمان ملل با ۱۹۳ عضو، طرح تازه را با ۱۲۰ رای موافق، ۱۴ رای مخالف و ۴۵ رأی ممتنع در روز جمعه تصویب کرد. در این طرح که از سوی اردن پیشنهاد شده، بر یک آتش‌بس بشردوستانه فوری و پایدار تاکید شده و از طرف‌های درگیری جنگ خواسته شده تا به قوانین بین‌المللی حقوق بشری و بشردوستانه احترام بگذارند. ریاض منصور، سفیر فلسطین در سازمان ملل، مجمع عمومی را برای تصویب این طرح «شجاع‌تر و بااصول‌تر» از شورای امنیت سازمان ملل دانست که پس از چهار اقدام ناموفق تاکنون نتوانسته است روی یک قطعنامه در مورد جنگ اسرائیل-حماس به توافق برسد. پس از وتو شدن دو قطعنامه در شورای امنیت سازمان ملل، کشورهای نامید عربی همانند آنچه که اوکراین در ۲۰۲۲ انجام داد، برای تصویب قطعنامه‌ای و پیشتر کردن فشار، رو به مجمع عمومی سازمان ملل آوردند. لانا نصیبه، سفیر امارات متحده عربی و نماینده کشورهای عربی در شورای امنیت از تصویب قطعنامه در مجمع عمومی سازمان ملل ابراز خوشحالی کرد و گفت که «۱۲۰ رای در چنین محیط ژئوپلیتیک، نشان بسیار بسیار بالایی از حمایت از قوانین بین‌المللی، از استفاده متناسب از قدرت و نیز رد وضعیت موجودی است که در حال حاضر در میدان رخ می‌دهد.» ۱۴ کشوری که به این قطعنامه رای مخالف دادند، شامل اسرائیل، آمریکا و ۵ کشور جزیره‌ای اقیانوس آرام و چهار کشور اروپایی -اتریش، کرواسی، چک و مجارستان که همگی عضو اتحادیه اروپا هستند، می‌شود. در سوی دیگر، ۸ عضو اتحادیه اروپا چون فرانسه به این قطعنامه رای مثبت دادند. نیکلاس دی ریویر، سفیر فرانسه در سازمان ملل در این مورد گفت که کشورش از این قطعنامه حمایت می‌کند که زیرا «هیچ چیز نمی‌تواند رنج غیرنظامیان را توجیه کند» و او خواستار تلاش‌های جمعی برای برقراری یک آتش‌بس بشردوستانه شد. برخلاف قطعنامه‌های شورای امنیت سازمان ملل، قطعنامه مجمع عمومی سازمان ملل «الزام‌آور» نیست، اما سفیر امارت متحده عربی می‌گوید که قطعنامه تصویب شده «وزن و اقتدار اخلاقی باورنکردنی» دارد که می‌تواند اعضای شورای امنیت سازمان ملل را وادار به تصویب قطعنامه‌ای کند. (رادیو فرانسه)

جنگ روسیه و اوکراین؛ دور تازه مذاکرات صلح در مالت آغاز شد

سومین دور مذاکرات صلح برای پایان بخشیدن به جنگ روسیه و اوکراین، روز شنبه و با حضور نمایندگان بیش از ۵۰ کشور جهان در مالت آغاز شد. این مذاکرات در حالی برگزار می‌شود که از حمایت اوکراین برخوردار است، اما مسکو که آن را به‌عنوان «یک رویداد آشکارا ضدروسی» محکوم کرده است، در آن حضور ندارد. به گزارش خبرگزاری فرانسه، ولودیمیر زلنسکی، رئیس‌جمهوری اوکراین، امیدوار است این نشست دو روزه که پشت درهای بسته برگزار می‌شود، با حمایت از طرح «۱۰ ماده‌ای» برای پایان دادن به تهاجم روسیه در فوریه ۲۰۲۲ همراه شود. این نشست پس از اجلاس مشابه در جده و کپنهاگ در تابستان امسال انجام می‌شود. مشاوران امنیت ملی و سیاستمداران بیش از ۵۰ کشور همراه با نهادهای بین‌المللی در مالت حاضر می‌شوند و این تعداد بیش از ۴۰ کشوری است که در نشست سران عربستان سعودی در ماه اوت حضور داشتند. کی‌یف فهرست رو به‌رشد شرکت‌کنندگان را نشانه‌ای از حمایت جهانی از این فرایند می‌داند. آندری یرماک، رئیس دفتر ریاست‌جمهوری اوکراین، این هفته گفت: «این نشست پیام قدردانی برای حفظ وحدت در اطرافیان و حامیان اوکراین است.» در سوی دیگر، ماریا زاخاروا، سخنگوی وزارت خارجه روسیه، مذاکرات مالت را یک «رویداد آشکارا ضدروسیه» خوانده و گفته است که آن‌ها «هیچ ارتباطی با جست‌وجوی یک راه‌حل مسالمت‌آمیز نداشتند». او روز پنجشنبه به خبرنگاران گفت: «بدیهی است که چنین گردهمایی‌هایی مطلقا هیچ تاثیرگذاری ندارند، بلکه ممکن است نتیجه معکوس داشته باشند.» طرح صلح زلنسکی از مسکو می‌خواهد تمام نیروهایش را از مرزهای اوکراین، از جمله سرزمین کریمه که در سال ۲۰۱۴ ضمیمه روسیه شد، خارج کند. روسیه - که مدعی الحاق چهار منطقه اوکراینی لوهانسک، دونتسک، خرسون و زاپوریژیا به آن کشور در سپتامبر ۲۰۲۲ شده - هرگونه توافقی را که شامل واگذاری این مناطق باشد رد کرده است. این نشست در حالی برگزار می‌شود که در پایان مذاکرات قبلی، بیانیه نهایی منتشر نشد، اما حالا سازمان‌دهندگان امیدوارند در پایان اجلاس مالت بیانیه مشترکی صادر شود. شرکت‌کنندگان نشست مالت شامل ایالات متحده، اتحادیه اروپا و بریتانیا به‌عنوان حامیان سرسخت کی‌یف، و همچنین ترکیه است که خودش را به‌عنوان میانجی بین اوکراین و روسیه معرفی می‌کند. همچنین آفریقای جنوبی، برزیل و هند -اعضای بلوک بانفوذ بریکس که شامل روسیه نیز می‌شود- در این نشست حضور دارند. آفریقای جنوبی و هند حمله مسکو به کی‌یف را محکوم نکرده‌اند.

رزیل هم از پیوستن به کشورهای غربی در ارسال تسلیحات به اوکراین یا اعمال تحریم‌ها علیه مسکو خودداری کرده است. گفته می‌شود این مذاکرات بر پنج حوزه کلیدی امنیت غذایی، امنیت انرژی، امنیت هسته‌ای، مسائل بشردوستانه و بازگرداندن تمامیت ارضی اوکراین متمرکز خواهد بود. روسیه و اوکراین هر دو در حال آماده شدن برای زمستانی طاقت‌فرسا در میان جنگ طولانی‌اند. اوکراین در مورد حملات مجدد به زیرساخت‌های انرژی این کشور هشدار داده و روسیه نیز تا حدی در برابر حمله متقابل کی‌یف به عقب رانده شده است. (ایندیپندنت)

گروهی از کنشگران، شبکه اجتماعی ایکس را تحریم کردند

گروهی از کنشگران ضدانتشار اطلاعات در فرانسه پس از انتشار فراخوانی، شبکه اجتماعی ایکس، توئیتر سابق، را به مدت یک شبانه‌روز تحریم کردند. این کنشگران فرانسوی اعلام کردند که جمعه پیامی را در این شبکه منتشر نمی‌کنند تا به این وسیله، سوءاستفاده‌هایی را که از این شبکه برای انتشار اخبار و اطلاعات نادرست می‌شود، محکوم کنند. روز جمعه، اولین سالگرد تصاحب شبکه اجتماعی ایکس از سوی ایلان ماسک است که پیش‌تر توئیتر نام داشت. در فراخوان این کنشگران آمده است که این شبکه مسئولیت قابل توجهی در قبال نحوه سازماندهی تبادل افکار، نظرات و اطلاعات روز در مقیاس جهانی دارد. آنان تاکید کردند که «در طول سال گذشته، ما شاهد مجموعه‌ای از تحولات بوده‌ایم که نگرانی‌های جدی در مورد جهت‌گیری این پلتفرم ایجاد می‌کند.» این کنشگران نسبت به افزایش محتوای نژادپرستی، یهودستیزی و خشونت در شبکه ایکس ابراز نگرانی کرده‌اند. (رادیو فرانسه)

خیلی کوتاه

- اداره دفاع مدنی در نوار غزه طی بیانیه‌ای اعلام کرد که صدها ساختمان در حملات جمعه شب اسرائیل به غزه تخریب شده است. در این بیانیه آمده است که حملات هوایی، زمینی و دریایی اسرائیل در جمعه شب به غزه بسیار شدید بوده است. (آناتولی)
- الی کوهن، وزیر امور خارجه اسرائیل درخواست مجمع عمومی سازمان ملل برای آتش‌بس را «نفرت‌انگیز» خواند. کوهن در حساب خود در شبکه ایکس نوشت: اسرائیل درخواست مجمع عمومی سازمان ملل برای آتش‌بس را رد می‌کند و قصد دارد گروه حماس را از بین ببرد. (آناتولی)
- در حالی که اسرائیلی‌ها عملیات نظامی خود را در غزه گسترش داده‌اند، کاخ سفید روز جمعه اعلام کرد که ایالات متحده تلاشی برای تعیین محدودیت و خط قرمز برای اسرائیل ندارد. (یورونیوز)
- پیامرسان روسی تلگرام دسترسی به بسیاری از کانال‌های مرتبط با جنبش فلسطینی حماس را پس از تشدید درگیری‌های جاری در غزه مسدود کرد. (میدل‌ایست نیوز)
- پس از رأی ممتنع جمعه شب، عراق تصمیم گرفت تا رای خود در مجمع عمومی سازمان ملل درباره قطعنامه مربوط به آتش‌بس در نوار غزه را تغییر دهد و به مدافعان قطعنامه بپیوندد. (میدل‌ایست نیوز)

آن آیت‌الله که گفت زنده‌باد خودم!

امین رحیمی | علی امینی از وزرا و نخست‌وزیران دوره پهلوی دوم بود و از نزدیکان خاندان قاجار هم بود و تحصیلکرده و نوگرا بود. وی در کتاب خاطراتش روایتی شنیدنی درباره مدرس دارد که در ادامه می‌خوانید:

◄ مدرس را وقتی شناختم که هنوز نوجوان بودم. مردی بود عالم، بانفوذ، شجاع و یکی از نمونه‌های روحانیون متجدد و آزادی‌خواه. با قدرتنمایی‌های سردار سپه چه در مجلس و چه در اجتماع مخالفت می‌کرد. وقتی هم که سردار سپه رضاشاه شد، با او کنار نیامد و تسلیم نشد. رضاشاه هوشیارانه ملاحظه‌اش را می‌کرد. گاهی با او مصالحه‌ای می‌کرد اما همیشه موقتی بود....

◄ نوجوان که بودم، مخصوصا در سال‌های پس از کودتا، مجلس شورای ملی مرکز هیجانات سیاسی بود و در روزهای جلسه، مردم در میدان بهارستان جمع می‌شدند و به طرفداری سیاستمداران تظاهرات می‌کردند. به‌مناسبت مجاورت منزل‌مان با مجلس، گاهی به تماشا می‌رفتم. فراموش نمی‌کنم روزی را که گروهی از طرفداران سردار سپه جلوی مجلس بودند. مدرس که از درشکه پیاده شد، جمعیت شروع کردند به فریاد: «مرده‌باد مدرس» و چنان پیش آمدند که ترسیدم او را مضروب کنند. مدرس نترسید و چنان با قدم‌های محکم به سوی جمعیت رفت که برایش راه باز کردند. وقتی که به وسط جمعیت رسید، ایستاد، دست را از آستین عبا بیرون آورد و بالا برد و فریاد کشید: «زنده‌باد خودم» و به داخل مجلس رفت....

◄ مدرس اصطلاحات خاص خود را داشت. مثل سید ابوالقاسم کاشانی که با هر کسی می‌خواست مطایبه کند «بی‌سواد» (بی‌سوات) خطابش می‌کرد، مدرس هم اصطلاح «ملا» را به کار می‌برد. گاهی که برای بردن پیامی به خانه‌اش می‌رفتم ظهر که می‌شد ناهار ساده‌اش را می‌آوردند که غالبا نان و شیربرنج بود. به خدمتکار می‌گفت یک بشقاب شیر برنج هم برای ملا بیارید و مرا ناهار مهمان می‌کرد. این توصیف را درباره مادرم که به رضاشاه نسبت می‌دهند، من از دهان مدرس شنیدم. روزی در خانه‌اش عده‌ای جمع بودند، رو به من کرد و گفت: «در خانواده قاجار یک مرد پیدا می‌شود، آن هم خانم فخرالدوله است». الغرض، مردی بود روشن‌بین، آزادی‌خواه، متجدد و وطن‌دوست. خدایش بیامرزد.

وضعیت اقتصادی ایران در جزوه انگلیسی‌ها

◄ انگلیس در دوران سیطره خود بر ایران همواره مدعی پرداخت منصفانه حق و حقوق ایران از نفت بود. این کشور با تهیه گزارش‌های دروغین همواره بر این موضوع تاکید داشت. جالب آنکه این کشور برای اثبات ادعای خود از برخی دروغ‌های اقتصادی مانند عدم بحران اقتصادی در ایران نیز استفاده می‌کرد:

◄ در همان زمانی که انگرت گزارشش را ارسال می‌کرد، دولت انگلیس جزوه‌ای منتشر ساخت که توسط دستیار دبیر تجاری سفارت پادشاهی بریتانیا در تهران تهیه شده بود و تصویر کاملاً متفاوتی از اوضاع ارائه می‌داد. در این جزوه وجود بحران اقتصادی در ایران کتمان شده و پرداخت مالیات و حق‌الامتیازها از طرف شرکت نفت انگلیس و ایران مورد تأکید قرار گرفته بود: حق‌الامتیازها و مالیات‌هایی که شرکت نفت انگلیس و ایران در طول سال‌های ۱۹۳۶ و ۱۹۳۷ پرداخت بالغ بر چهار میلیون و ۷۷۲ هزار لیره بود. در قانون متمم بودجه ۱۹۳۷-۱۹۳۶ و ۱۹۳۸-۱۹۳۷ مبلغ ۲ میلیون لیره برای خرید تجهیزات نظامی، ۲ میلیون لیره برای ساخت راه‌آهن و ۸۰ هزار لیره برای ساخت کارخانه قند اختصاص یافت که مجموعاً مبلغ چهار میلیون و ۸۰۰ هزار لیره را تشکیل می‌داد و باید از محل ذخیره ارزی تأمین می‌شد و بدین ترتیب از مبالغ پرداختی شرکت نفت انگلیس و ایران فقط ۶۹۰ هزار لیره باقی می‌ماند. اطلاع دیگری از سایر پرداخت‌ها به یا برداشت‌ها از صندوق ذخیره ارزی در دست نیست و موجودی این صندوق نیز فاش نشده است. نکته قابل توجه در این گزارش آن است که نویسنده خیلی گذرا به مسئله کمبود ارز اشاره کرده و دلیل آن را نیز روند سریع توسعه کشور دانسته است.»

منبع: محمدقلی مجد، رضاشاه و بریتانیا بر اساس اسناد وزارت خارجه آمریکا(موسسه مطالعات و پژوهش‌های سیاسی)

قاب

مرتضی کلیلی

۸ قاب نوستالژی ۱
عکس یادگاری با کادیلاک دویل ۱۹۶۴ کروک در تهران - دهه ۵۰ شمسی. این اتومبیل در اتاق‌های چهاردر و کوپه تولید شد. اتومبیلی لوکس و مجلل با موتور ۸ سیلندر و مجهز به گیربکس ۳ سرعته اتوماتیک با امکاناتی مانند: تودوزی چرم، فرمان هیدرولیک و تلسکوپی چهار حالته، شیشه برقی، صندلی برقی و.... اکثر کادیلاک‌ها توسط دربار و به صورت شخصی وارد کشور می‌شد. (عکس از کلاسیک کار)

۸ قاب تاریخ
زندگی روزمره در سرزمین‌های اشغالی – زمان: اوایل دهه ۱۳۷۰ شمسی.

قاب نوستالژی ۲
بازی گل کوچیک در تهران - سال ۱۳۷۷. عکاس: عباس عطار

۸ قاب نوستالژی ۳
دانشگاه تهران، ساختمان مرکزی دانشکده پزشکی - اواخر دهه ۱۳۱۰. (از صفحه امیر بنی‌مسعود)

۸ قاب مشاهیر
عکسی از منصور برزگر در حاشیه مسابقات کشتی المپیک ۱۹۷۶ مونترال - کانادا – سال ۱۳۵۵ (وب‌سایت جام تخت‌جمشید)

سلامت

برخی از علائم سرماخوردگی که می‌تواند نشانه سرطان باشد

ایسنا به نقل از نشریه «سان» نوشت: شما احتمالا در طول زندگی خود بیشتر از هر بیماری دیگری سرما می‌خورید. بزرگسالان سالانه دو تا سه بار و کودکان خردسال چهار بار یا بیشتر سرما می‌خورند. سرماخوردگی یک عفونت مسری دستگاه تنفسی فوقانی است که بینی، گلو، سینوس‌ها و نای را تحت تاثیر قرار می‌دهد. اولین علامت سرماخوردگی اغلب گلودرد است. سایر علائم اولیه ممکن است شامل آبریزش بینی، عطسه و سرفه باشد. هرچند علائم سرماخوردگی و آنفلوآنزا تقریبا برای همه واضح و شناخته شده است، بااین‌حال برخی از این علائم به خصوص اگر طولانی‌تر از حد معمول به‌طول بینجامند، می‌توانند نشان‌دهنده مشکلی جدی‌تر از جمله ابتلا به برخی سرطان‌ها باشند و نیاز به بررسی فوری توسط پزشک دارند.

◄ **گلودرد:** همه ما هر از گاهی دچار گلودرد می‌شویم. ممکن است احساس خارش در گلو داشته باشید، بلعیدن برایتان سخت باشد و حتی متوجه بوی بد دهان خود در نتیجه گلودرد باشید. با این حال، درد مداوم در گلو یکی از شایع‌ترین علائم سرطان گلو است. سایر علائم سرطان گلو شامل سرفه، تغییر صدا، گوش درد و مشکل در بلع است.

◄ **تورم گردن:** داشتن اندکی تورم یا درد گردن معمولاً نشانه‌ای است که بدن شما در حال مبارزه با یک عفونت مانند سرماخوردگی و آنفلوآنزا است. اگر این علامت بیشتر از یک یا دو هفته طول بکشد، می‌تواند نشانه بیماری جدی‌تری باشد، مانند سرطان خون یا سرطان لنف. سایر علائم سرطان خون عبارتند از تب، لرز، عفونت‌های مکرر، کبودی آسان و خونریزی‌های مکرر بینی. علائم شایع سرطان لنف عبارتند از تورم غدد لنفاوی در سراسر بدن، خستگی، تعریق شبانه و خارش پوست.

◄ **زخم دهان:** زخم‌های دهانی بسیار شایع هستند و باید در عرض یک هفته خودبه‌خود برطرف شوند. آنها معمولا در داخل دهان، روی گونه‌ها، لب‌ها یا زبان ظاهر می‌شوند. این زخم‌ها می‌توانند توسط عوامل مختلفی مانند آلرژی غذایی ایجاد شوند. زخم‌های دهان به‌خصوص اگر از بین نروند، شایع‌ترین علامت سرطان دهان هستند. علائم دیگر عبارتند از کاهش وزن، مشکلات گفتاری، درد در دهان و بوی بد دهان.

◄ **گرفتگی گوش:** این علامت، نشانه رایج سرماخوردگی است و معمولا زمانی اتفاق می‌افتد که شیپور استاش که گوش میانی را به پشت گلو متصل می‌کند، ملتهب می‌شود. عامل کمتر شایع انسداد گوش، سرطان نادری به نام کارسینوم نازوفارنکس است. این عارضه نوعی سرطان سر و گردن است که از نازوفارنکس، قسمت فوقانی گلو در پشت بینی و نزدیک قاعده جمجمه شروع می‌شود. فردی که به این بیماری مبتلا است، ممکن است گوش‌درد، صورت متورم، ترشح چرک و خون از بینی، تورم غدد لنفاوی و خونریزی از بینی داشته باشد.

◄ **صدای خشن:** تغییر در صدا معمولاً نشانه التهاب حنجره است؛ زمانی که تارهای صوتی در گلو تحریک یا متورم می‌شود. این وضعیت می‌تواند صدای شما را خشن کند یا باعث شود صدای خود را به‌کلی از دست بدهید. اما اگر تن صدا برای بیش از سه‌هفته تغییر کند، می‌تواند نشانه ابتلا به سرطان حنجره باشد.

جدول و سرگرمی

طراح: حمیدرضا محمدرضایی

پاسخ‌های شماره قبل

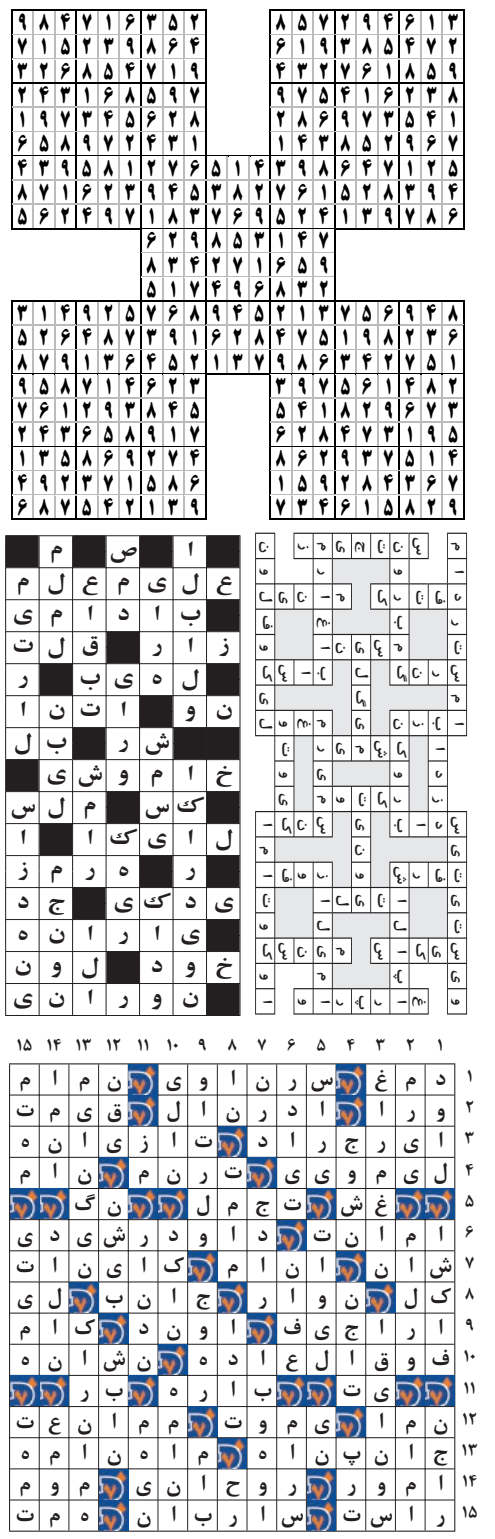

لغت‌یابی

توضیح
کلماتی که بر اساس تعداد حرف دسته‌بندی شده‌اند باید در جای مناسب خود در جدول قرار گیرند. شما باید با توجه به راهنمای جدول که برایتان قرار داده‌ایم؛ جای لغات را حدس بزنید و در جدول جایگذاری نمایید.

۴ حرفی: آبیک، باکو، جهرم، رایش، کجور، لیما، ولگا، یارن
۵ حرفی: بردیا، بسطام، ترکمن، راوند، کرنال، کیوتو، لتونی، مراکش، مکزیک
۶ حرفی: اسکودو، چای ترش، کاترین، میتاکه
۷ حرفی: مینیر، نایین، واخان، یالتا، یونیت
۸ حرفی: اوکوتاما، برج قربان، قانقاریا، نورافشان
۷ حرفی: چهل خانه، گچساران

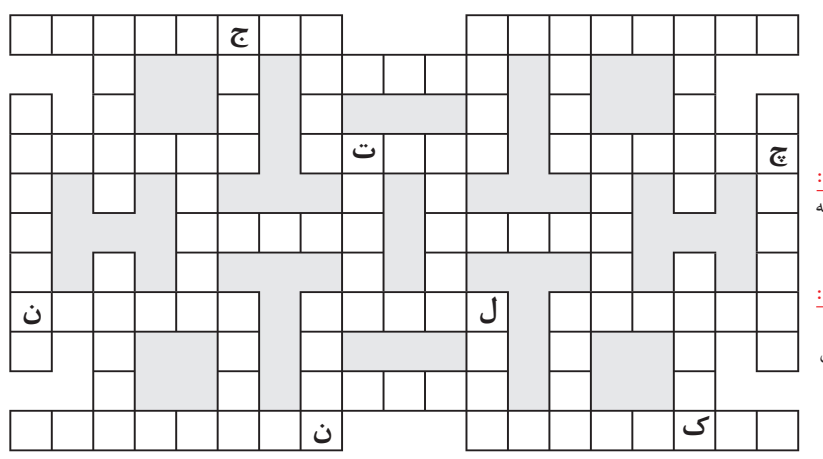

جدول شرح در متن

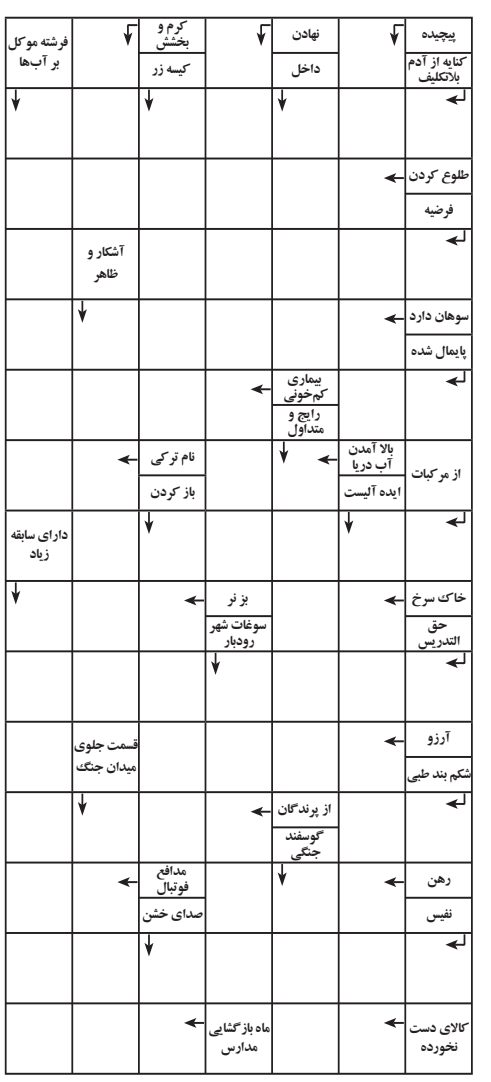

سودوکو

◄ سودوکوی سامورایی با نام سودوکوی ۵ تایی، ۵ قلو یا تو در تو نیز شناخته می شود. ترکیبات دو تایی و سه تایی از این نوع سودوکو نیز مرسوم است اما نوع ۵ در ۵ آن دارای جذابیت بیشتری است

◄ در این نوع سودوکو یک مربع ۹ در ۹ در وسط قرار دارد و با چهار مربع ۹ در ۹ دیگر در ارتباط است.

◄ هر جدول سودوکو دارای اعداد اولیه مربوط به خود است اما نکته اصلی اینجاست که هیچ یک از جدول های سودوکو به تنهایی حل نمی شوند.

◄ برای حل سودوکوی سامورایی باید اعدادی را در هر جدول سودوکو بدست بیاورید، در اینصورت برخی از این اعداد با مربع میانی مشترک خواهند شد و سبب مشخص شدن اعدادی در مربع میانی می شوند، همین روند باید به طور مستمر ادامه یابد تا از هر جدول سودوکو عددی پیدا شود.

◄ قانون سودوکوی معمولی تنها راه حل سودوکوی سامورایی است. دقت کنید سودوکوی سامورایی نیز تنها دارای یک جواب منحصر به فرد است.

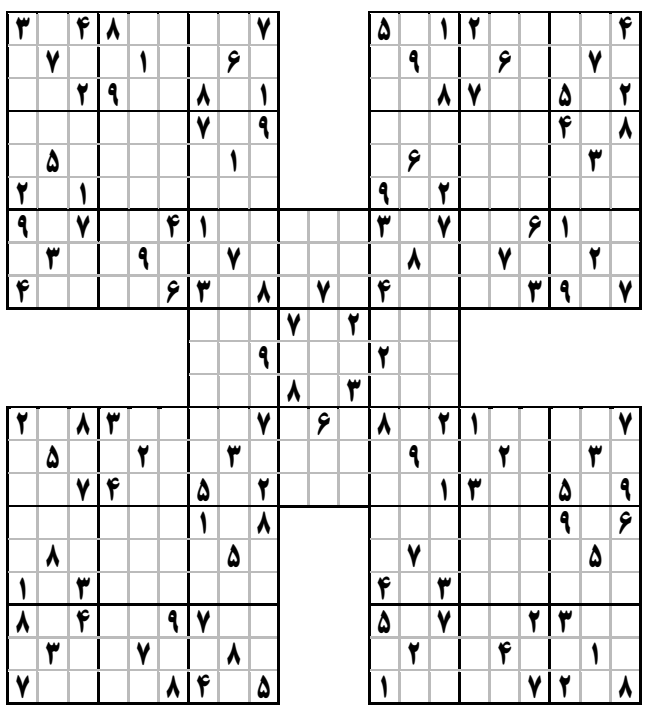

جدول کلمات متقاطع

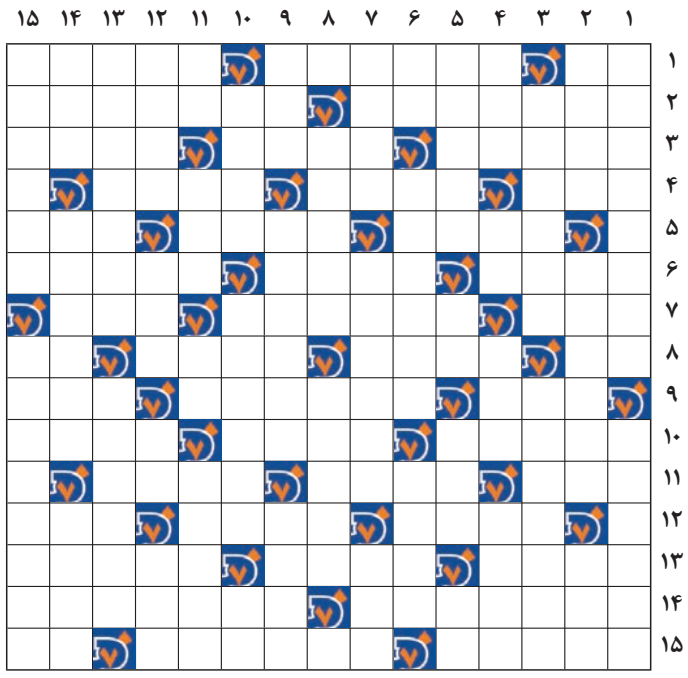

افقی
۱- کله - میان بند - انتقام‌گیرنده
۲- معادل فارسی استراتژیک - سینمای هند
۳- تک و تنها - شریک زندگی - قوم تاریخی مکزیک
۴- یکی از اعداد زوج یک رقمی - سختی - اکنون
۵- سپاس - رفیع و ممتاز - تنگی نفس
۶- کندن علف هرزه - وطن - برتری و رجحان
۷- ضعیف و رنجور - محل گذر آب پشت بام - نخ تابیده
۸- عنصر تیروئید - متعصب - فریاد بلند - رایحه
۹- از امراض واگیردار که روبرت کخ، دانشمند آلمانی، کاشف این بیماری بود - ملخ دریایی - مرزبان
۱۰- به تحریر در آوردن - شاگرد مغازه - ریاضی دان یونان باستان
۱۱- رود مرزی - مقابل نشیب - رودی در آلمان
۱۲- ارتباط تلفنی - همدم - خروس مازندرانی
۱۳- دورویی - النگو - قنات
۱۴- قبض روح شدن - یأس و دلسردی
۱۵- کلانتر - غائله - رودی در فرانسه

عمودی
۱- یکی از صنایع دستی - بمب پرتابی
۲- حرکت ویرانگر زمین - ساحر - رنگ و لون
۳- نوعی اسلحه کوچک - قدیمی و کهن
۴- خودپسندی و غرور - سنگریزه - شکاف درون کوه - پاک و مطهر
۵- سیاهی چشم - مخفف نیست - بهبود یافتن مریض - واحد سطح
۶- کارآگاه به دنبال آن است!- موجب سرافکندگی - واصل شد
۷- نام سابق شهر سبزوار - از اقمار سیاره مشتری - قطب مثبت باطری
۸- وفادار - محل خرید و فروش کالا
۹- شیره خرما - فرشته موکل بر آب‌ها - حیوان بزرگ دریایی
۱۰- یک دریاچه آب شور در آسیای میانه - ابتکار و خلاقیت - حرف ندا
۱۱- گل بتونه - پوست درخت خرما - لحظه - جایزه سینمایی
۱۲- شاعر نوپرداز - زیان - خط کش مهندسی - بی سواد قدیمی
۱۳- اقتدار - گونه‌ای از موسیقی محلی آمریکا می‌باشد
۱۴- نیرومند - چشمه‌ای در بهشت - سردسته
۱۵- استمرار - روغن صنعتی