دانش

ضمیمه علمی روزنامه اطلاعات یکشنبه ۲۱ آبان ۱۴۰۲-سال نودوهشتم- شماره ۲۸۵۳۱

۶۶۵

چرا افراد رنگ‌های یکسان را متفاوت می‌بینند؟

۳

۵ اقدام ساده برای برخورداری بهتر از امنیت سایبری

۴

عنکبوت رباتیک مینیاتوری

رباتی غول‌پیکر از دنیای علمی ـ تخیلی

چت جی پی تی-۴

"چت جی‌پی‌تی-۴»(ChatGPT-4) نسخه پیشرفته‌تری از چت جی‌پی‌تی است که برخلاف چت جی‌پی‌تی ـ ۳/۵ به‌صورت رایگان در دسترس نیست و برای استفاده از آن باید حق اشتراک پرداخته شود. ازجمله وظایفی که نسخه چهارم و اخیر چت جی‌پی‌تی می‌تواند انجام دهد یادگیری زبان است. کاربرها می‌توانند به ۲۶ زبان مختلف با چت جی‌پی‌تی-۴ صحبت کنند. قابلیت جالب دیگر آن ارائه دستور پخت غذا است. این مدل زبانی می‌تواند تصاویر را تشخیص دهد. برای مثال اگر تصویر مواد لازم برای تهیه یک غذا یا شیرینی را برایش ارسال کنیم و از آن بخواهیم یک دستور تهیه به ما بدهد، بی‌درنگ این کار را انجام می‌دهد. اما شاید مهم‌ترین کارایی آن توصیف تصاویر به افراد نابینا باشد.

منتقدان در مورد جوانب منفی این فناوری هشدار داده‌اند. از این‌رو، از طریق یک نامه سرگشاده به همه آزمایشگاه‌های هوش مصنوعی هشدار داده شده‌است که اگر درصدد ساخت نسخه قدرتمندتری از جی‌پی‌تی-۴ هستند دست‌کم شش ماه دست نگه

دارند، این فراخوان، تأمل در ساخت نسخه بعدی چت جی‌پی‌تی یعنی GPT-5 را نیز شامل می‌شود.

در پاسخ به این که جی‌پی‌تی-۴ اکنون در کجا استفاده می‌شود باید گفت که «بینگ»، موتور جستجوگر شرکت «مایکروسافت» در حال حاضر از این فناوری بهره‌مند شده‌است اما شرکت سازنده آن OpenAI اعلام کرده‌است ارگان‌هایی مثل «آکادمی خان» که یک سازمان آموزشی غیرانتفاعی است با استفاده از این نرم‌افزار به دانش‌آموزان در انجام پروژه‌های درسی کمک می‌کند و به معلم‌ها برای تدریس دروس ایده‌های جدید می‌دهد. کاربرد دیگر آن در وب‌سایت و برنامه تلفن همراه «دوئولینگو» است، یک پلتفرم رایگان برای یادگیری زبان و ترجمه متون. شرکت فناور پرداخت آنلاین «استرایپ» و برند خدمات مشتری «اینترکام» نیز در حال حاضر از جی‌پی‌تی-۴ استفاده می‌کنند.

جی‌پی‌تی -۴ در آزمون تورینگ

شاید مدل زبانی جی‌پی‌تی هوشمند، سریع و اعجاب انگیزه باشد، در مکالمات با کاربرها مانند انسان‌ها رفتار کند و حتی شوخی کند، جمله‌سازی و گفتار را تقلید کند و امتحان‌های رشته حقوق را قبول شود.اما گاهی وقت‌ها به کلی اطلاعات اشتباه می‌دهد و گرفتار اوهام و هذیان‌گویی می‌شود.

«آلن تورینگ»، ریاضیدان و دانشمند رایانه انگلیسی ۷۰ سال پیش آزمایشی به نام آزمون تورینگ را ابداع کرد تا دریابد آیا یک ماشین می‌تواند به حدی از هوشمندی و مهارت در گفتار برسد که یک انسان را در تعامل با خود طوری فریب دهد، به‌طوری که او فکر کند با یک انسان دیگر صحبت می‌کند. اکنون پژوهشگران دانشگاه کالیفرنیا، سن دیگو در ایالات متحده می‌خواهند بدانند آیا GPT-4 می‌تواند آزمون تورینگ را با موفقیت انجام دهد و داده‌های خروجی آن غیرقابل تشخیص از پاسخ‌های انسانی باشند.

برای این منظور، آن‌ها ۶۵۰ شرکت‌کننده را گرد هم آورده و ۱۴۰۰ بازی را طراحی کردند که شامل مکالمات کوتاه بین شرکت کنندگان و افراد دیگر یا مدل‌های GPT بود. شرکت‌کنندگان باید معلوم می‌کردند مخاطب آن‌ها چه کسی است.

طبق نتیجه به‌دست آمده، مدل‌های GPT-4 در ۴۱ درصد مواقع و مدل‌های GPT-3.5 تنها بین ۵ تا ۱۴ درصد مواقع شرکت کننده‌ها را فریب دادند. مخاطب‌های انسانی نیز در ۶۳ آزمایش‌ها شرکت کنندگان را قانع کردند که روبات نیستند.

نرخ موفقیت ۴۱ درصد حاکی از این است که فریب مدل‌های هوش مصنوعی دور از انتظار نیست، به‌ویژه زمانی که مخاطب آن‌ها کمتر متوجه باشند که با انسان صحبت نمی‌کنند.

اگر چه GPT-4 در آزمون تورینگ رد شده و می‌شود اما این تست هنوز معیاری برای سنجش کارایی مکالمه با ماشین‌ها است.

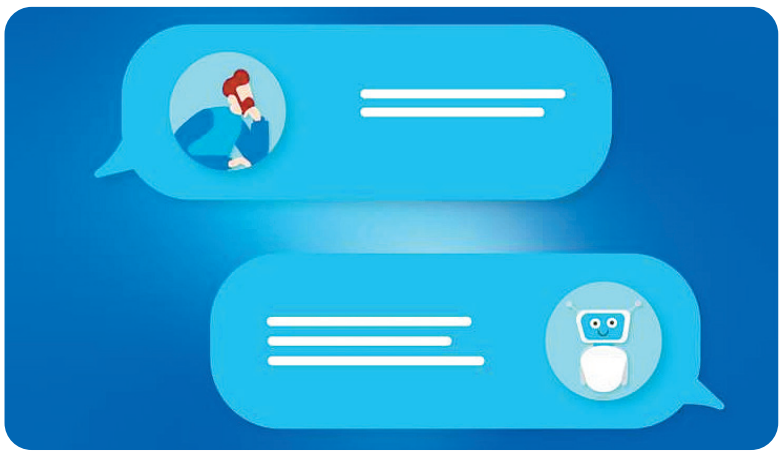

مدل‌های هوش مصنوعی که با مهارت زیادی نقش انسان را بازی می‌کنند می‌توانند تأثیرات گسترده‌ای در اجتماع و شرایط اقتصادی داشته‌باشند. لازم است این مدل‌ها که همواره سلاست بیان بیشتری کسب می‌کنند و ویژگی‌های انسانی بیشتری پیدا می‌کنند مدام ردیابی شوند تا عواملی که منجر به فریب می‌شوند شناسایی شده و کاهش داده شوند.

تفاوت جی پی تی-۴ با جی پی تی-۳/۵

جی پی تی-۴ و جی پی تی-۳/۵ که هر دو نسخه‌های مدل‌های هوش مصنوعی پیشرفته پردازشگر زبان هستند، در شرکت OpenAIساخته شده‌اند. این دو در اساس مشابه یکدیگر هستند اما جی‌پی‌تی-۴ ویژگی‌هایی دارد که قابلیت‌های این نرم‌افزار را بالا می‌برند.

به‌عنوان مثال، جی‌پی‌تی-۴ این توان را دارد که تعداد کلمات موجود در داده‌های ورودی را تا ۲۵هزار کلمه افزایش دهد که این مقدار ۸ برابر ظرفیت مدل چت جی‌پی‌تی اولیه است.

به‌علاوه، کمتر اشتباه می‌کند یا طبق گفته شرکت سازنده کمتر «دچار توهمات می‌شود». پیش از ساخت این نسخه، چت جی‌پی‌تی سردرگم می‌شد و پاسخ‌هایی مهمل به پرسش کاربر می‌داد. حتی گاهی کلیشه و اطلاعات کذب تحویل می‌داد.

مزیت دیگر جی‌پی‌تی-۴ این است که بهتر می‌تواند در یک زبان به‌خصوص مانور بدهد و در بیان خود خلاقیت دارد. برای مثال، سازندگان برای نمایش توانایی‌های این فناوری جدید از آن خواستند یک پست بلاگ را خلاصه کند و فقط کلماتی را به کار ببرد که با حرف gشروع می‌شوند. علاوه بر این‌ها، درک بهتری از نحوه نگارش شعر یا داستان‌های خلاقانه دارد.

جی‌پی‌تی-۳/۵ به‌عنوان ابزاری که کارهای انجام شده توسط انسان را انجام می‌دهد و تکمیل می‌کند بیشتر در رقابت با نویسندگان و روزنامه‌نگاران عمل می‌کند اما جی‌پی‌تی-۴ ثابت کرده است که می‌تواند وب‌سایت ایجاد کند، امور مالیاتی را انجام دهد، با دریافت تصاویر مواد غذایی دستور تهیه غذا ارائه دهد و حجم زیادی از اطلاعات حقوقی را سازماندهی کند و به نگارش درآورد.

چت جی پی تی با سرعت کمتر بهتر کار می‌کند!

مدل‌های زبانی بزرگ مثل چت جی پی‌تی در حالت پیش‌فرض سرعت بالایی دارند. اگر پرسشی از آن‌ها پرسیده شود، بلافاصله پاسخ را بیرون می‌دهد که لزوماً پاسخ درستی نیست. این نشان می‌دهد که چت جی‌پی‌تی نیز مانند مغز ما قادر به پردازش سریع است که به آن پردازش نوع سیستم ۱ گفته می‌شود. مدلی که مانند مغز ما سرعت پردازش خود را پایین می‌آورد (پردازش از نوع سیستم ۲) می‌تواند مسائل را مرحله به مرحله حل کند؛ حین این‌که از خطا جلوگیری می‌کند. اشتباه در نتیجه پاسخ دادن سریع و بی‌درنگ رخ می‌دهد. جی‌پی‌تی-۳ علی‌رغم جی‌پی‌تی-۱ و جی‌پی‌تی-۲ با سرعت کمتر بهتر مسائل را حل می‌کند.

پژوهشگران «دانشگاه استنفورد» از مدل‌های جی‌پی‌تی و شرکت‌کننده‌های انسانی خواستند این مسأله را حل کنند: هر روز تعداد نیلوفرهای آبی که روی دریاچه رشد می‌کنند دو برابر می‌شود. اگر ۱۰ روز طول بکشد تا سطح دریاچه پوشیده از نیلوفر شود، ظرف چند روز نیمی از دریاچه مملو از نیلوفر پر می‌شود؟

این تست از نوع تفکر شهودی است و برای حل آن بیش از شهود به استدلال نیاز است، ازاین‌رو برای دادن پاسخ درست باید سرعت مغز پایین بیاید تا محاسبه و تحلیل انجام شود. باید استدلال کرد که نیمی از ۱۰، عدد ۵ است اما با توجه به این‌که سطح آب پوشیده از نیلوفر هر روز دو برابر می‌شود، پاسخ درست ۹ روز است.

نسخه‌های اولیه جی‌پی‌تی که نسل‌های قبل از چت جی‌پی‌تی بودند عملکرد ضعیفی داشتند. مدل‌هایی مثل جی‌پی‌تی-۱ و جی‌پی‌تی-۲ درک نمی‌کردند چه اتفاقی رخ می‌دهد و هرچه پیچیدگی تست‌ها بیشتر می‌شد، سریع‌تر پاسخ می‌دادند و پاسخ‌هایشان بی‌درنگ و از نوع سیستم ۱ بودند. اما جی‌پی‌تی-۳ با استدلال زنجیره تفکر که پیچیده‌تر بود و با سرعت کمتر به جواب درست رسید.

۵ اقدام ساده برای برخورداری بهتر از امنیت سایبری

بـا رعایـت چند گام سـاده می‌توانیم خـود را از تیررس حمله هکرها و نشـت اطلاعات شـخصی ایمن کنیم. گام نخست انتخاب گذرواژه مطمئن و اسـتفاده از مدیر گذرواژه اسـت. مدیر گذرواژه یک اپلیکیشـن نرم‌افزاری اسـت که به کاربر کمک می‌کند گذرواژه‌های خود را سـازماندهی و ذخیره کند. بسیاری از تلفن‌های همراه، رایانه‌ها و مرورگرهای وب خودشـان دارای برنامه مدیر گذرواژه هسـتند. اگر چه گذرواژه‌های سـاده‌تر آسـان‌تر در ذهن ما می‌مانند اما حدس زدن و هک کردن آن‌ها نیز راحت‌تر اسـت. گذرواژه‌های ترکیبی و پیچیده متشکل از حروف و اعداد محفوظ‌تر هستند.

به‌علاوه، نباید از یک گذرواژه برای ورود به چند حساب کاربری استفاده کرد چون درصورتی‌که گذرواژه هک شود، تمامی حساب‌های کاربری در معرض دست‌درازی قرار می‌گیرند.

گام دیگر اسـتفاده از احراز هویت چند عاملی اسـت. حتی اگر گذرواژه ما آسیب‌پذیر شده باشد، می‌توانیم با فعال کردن احراز هویت چندعاملی که یک لایه امنیتی بیشـتر محسـوب می‌شود از گذرواژه خـود محافظت کنیم. در این صورت بـرای log inکردن اطلاعات

بیشـتری مورد نیاز خواهد بود؛ ازجمله کد امنیتی که به تلفن یا ایمیل ما ارسال می‌شود.

اقدام دیگر تشـخیص و گزارش فیشینگ است. فیشینگ زمانی اتفاق می‌افتد که کلاهبردارهای اینترنتی به کاربرها ایمیل و پیام متنی یا صوتی می‌فرسـتند یا با آن‌ها تماس می‌گیرند تا فریبشـان بدهند و اطلاعات شـخصی آن‌ها مانند گذرواژه یا شـماره کارت اعتباری را بگیرند.

ازجمله نشـانه‌های فیشینگ این اسـت که فرد سوءاستفاده‌جو لحنـی تهدیدآمیز یا حالـت اضطراری دارد یا درخواسـت اطلاعات حساس می‌کند. مشـاهده آدرس ایمیل مشکوک، دریافت اطلاعاتی که تقاضایی برایشـان نکرده‌ایـم و خطاهای املایی و گرامری موارد دیگر هستند.

به‌طور معمـول در ایمیل‌ها گزینه‌ای برای گزارش دادن junk و فیشـینگ وجود دارد. به‌علاوه، می‌توانیم ایمیل‌های فیشینگ‌کننده را به کارکنان امنیتی محل کار یا ارسال کننده‌های بلاک بفرستیم.

راهکار دیگر به‌روزرسانی کردن نرم افزارها و اپلیکیشن‌های مورد استفاده است؛ چون سازندگان اپلیکیشن‌ها مدام آن‌هارا اِشکال‌زدایی و تقویت می‌کنند و امنیت آن‌هارا بالا می‌برند.

بالأخره اقدام پنجم این است که آگاه باشیم اطلاعاتمان، به‌ویژه داده‌هـای مالی و حسـاس را در کجا به اشـتراک می‌گذاریم. هرچه اطلاعات ما کمتر در صفحه‌ها و وب سایت‌های مؤسسات و شرکت‌ها درج شـود، احتمال هک شـدن آن‌ها کمتر می‌شـود. اگر لازم است اطلاعات شـخصی را به ارگان یا مؤسسه‌ای بدهیم، باید ابتدا از اعتبار آن مطمئن شویم.

عدم انتشار سیاست‌های حفظ حریم خصوصی

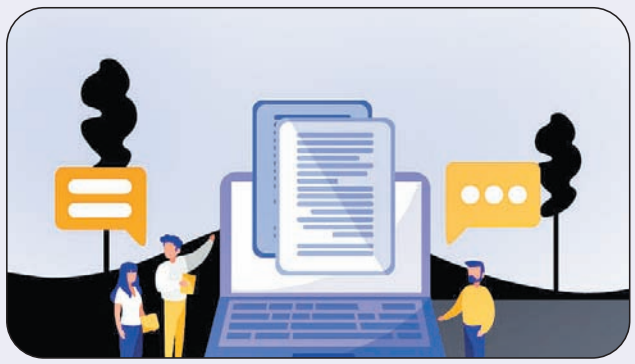

سیاسـت‌های حفـظ حریـم خصوصـی اسـنادی قانونـی هسـتند که سـازمان‌ها و مؤسسـات با اسـتفاده از آن‌هـا به‌طـور آشـکار اعـلام می‌کننـد چگونـه داده‌هـای شـخصی کاربرهـای آنلاین خود را برمـی دارند، تحلیـل می‌کننـد، بـه اشـتراک می‌گذارنـد و از آن‌هـا محافظـت می‌کننـد. امـا متأسـفانه در بسـیاری مواقـع نه‌فقـط یافتـن و مطالعـه آن‌هـا دشـوار اسـت بلکـه اصلاً منتشـر نشـده‌اند. طبـق بررسـی پژوهشـگرهای «دانشـگاه ایالتـی پنسـیلوانیا» کـه بـا جسـت‌وجو در میلیون‌هـا وب‌سـایت انجام شده‌اسـت، فقط یک‌سـوم از سـازمان‌ها و ارگان‌هـا سیاسـت‌های حفـظ حریـم شـخصی خـود را در دسـترس و قابـل مشـاهده قـرار داده‌اند.

علی‌رغم وجود مقرراتی مثل GDPR (مقررات عمومی حفاظت از داده اتحادیه اروپا)، بیشتر سازمان‌ها طبق اصل نمایش سیاست‌های حفظ حریم خصوصی عمل نمی‌کنند.

ایـن بـدان معنـا اسـت کـه یـا اصلاً ایـن جزئیـات را پسـت نمی‌کننـد یـا انتشـار آن‌هـارا به‌درسـتی انجـام نمی‌دهنـد. بـرای کاربـری کـه به‌طـور اتفاقـی وارد وب‌سـایتی می‌شـود، احتمال وجود سیاسـت‌های حفـظ حریـم خصوصـی در آن وب‌سـایت فقـط ۳۴ درصـد اسـت. از ایـن میـزان، ۲ تـا ۳ درصـد احتمال قطع بـودن لینـک وجـود دارد و ۵ درصـد از لینک‌هایـی کـه درسـت کار می‌کننـد کاربـر را بـه صفحـه‌ای هدایت می‌کننـد کـه اطلاعـات بی‌ربطـی دارد.

استفاده تبلیغاتی آمازون از داده‌های بلندگوهای هوشمند

دانسـتن این‌کـه بلندگوهای هوشمند چه اطلاعاتی را با فرمان‌های صوتی دریافت می‌کنند، این اطلاعات چگونه در اختیار شـخص ثالث قرار می‌گیرند و چگونه افراد یا شـرکت‌ها از آن‌ها به نفع خود اسـتفاده می‌کنند بایـد برای افرادی کـه یکی از آن‌ها را خریـداری کرده‌اند اهمیت زیادی داشـته باشـد؛ چون گاهی حریم خصوصی آن‌ها با همین وسیله شخصی به مخاطره می‌افتد و زندگی آن‌ها تحت‌الشعاع قرار می‌گیرد.

مهندسـان علوم رایانه به‌تازگی کشـف کرده‌اند که شـرکت تجارت الکترونیک آمازون از داده‌های دسـتورهای صوتی که بلندگوهای هوشـمند از صاحبان خود دریافت می‌کنند برای پی بردن به سـلایق و نیازمندی‌های کاربرها اسـتفاده می‌کند تا تبلیغات شخصی‌سـازی شده‌ای را به کاربرها ارسال کند. وقتی در جسـت‌وجوی آنلاین خود به دنبال کالای به خصوصی هسـتیم و به‌طور غیرمنتظره آگهی همان کالا از هر گوشه و کناری به روی صفحه نمایش ظاهر می‌شود نباید متعجب شویم چون هرآن‌چه به بلندگوی هوشمند گفته‌ایم توسط گروهی تجاری مورد استفاده قرار گرفته است.

شـرکت‌های تبلیغاتی و افرادی که کارشـان آگهی کردن است، کوکی‌های خود که بیشترشان حاوی اطلاعات شخصی هستند را با آمازون و شرکت‌های دیگر به اشتراک می‌گذارند یا هم‌زمان و منطبق می‌کنند.

شـرکت آمـازون به‌طـور آشـکار اعـلام نکـرده اسـت کـه از تعامـلات کاربرها بـا بلندگوهای هوشـمند بـرای اهـداف تبلیغاتـی اسـتفاده می‌کنـد. در سیاسـت‌گذاری حریـم خصوصی و افشاسـازی حریم شـخصی آمـازون و دسـتیار مجـازی آن، الکسـا، بـه این‌کـه از فرمان‌هـای صوتـی کاربرهـا بـه بلندگوهای هوشـمند بـرای هدف‌گیـری کاربرهـا بـا تبلیغات خاص اسـتفاده می‌شـود اشـاره‌ای نشـده اسـت. اکنون کـه آمازون از مطلـع شـدن مهندسـان رایانـه و عمـوم مـردم از ایـن موضـوع آگاه شده‌اسـت، هاب حریم خصوصی الکسـا را به‌روزرسـانی کرده‌اسـت تـا ضمیمـه کنـد کـه از داده‌هـای تعامـلات صوتـی افـراد بـا بلندگوی هوشـمند Alexa Echoدر تبلیغات اسـتفاده می‌شـوند.

وقتی تصویرساز هوشمند محتوای نامناسب تولید می‌کند!

ادعا می‌شود که بیشتر تصویرسازها (image generators) محتوای نامناسـب شامل موارد خشونت‌آمیز، غیراخلاقی و هر آن چه بحث‌برانگیز است را مسدود یا بلاک می‌کنند.

چه کاربرهایی غیرحرفه‌ای و چه کاربرهای شبانه‌روزی که هدف سوء دارند می‌توانند فیلترهای حفاظتی را دور بزنند و از این برنامه‌های هوشمند برای ایجاد محتوای نامناسب و آسیب‌رسان استفاده می‌کنند. برای مثال، image generatorsبه دنبال دریافت درخواست برای تولید تصویر یک فرد معروف مثل یک سیاسـتمدار یا سـتاره سینما در حال انجام کاری ناپسند آن را می‌سازد. اگر چه این تصویر دقیق نیست اما هر کسی که آن را ببیند، باور می‌کند.

علاوه‌بر این‌که خود این سیستم‌های تصویرساز در مسدود کردن محتوای نامناسب به‌قدر کافی کارآمد نیستند، عده‌ای از افراد نیز از این موقعیت سوءاستفاده می‌کنند.

پژوهشـگرهای «دانشـگاه جانـز هاپکینز» دو تصویرسـاز به نام‌هـای DALLE-E2 و Stable Diffusionرا که در زمره

پرکاربردترین‌ها هستند و با هوش مصنوعی کار می‌کنند را وادار کردند تا درست همان نوع تصاویری را ایجاد کنند که موازین ایمنی خود این اپلیکیشن‌ها آن‌هارا مردود می‌دانند. این برنامه‌ها با دریافت دستور متنی به‌طور آنی تصاویر واقع‌گرایانه می‌سـازند. شرکت مایکروسافت مدل DALLE-E2 را به مرورگر وب اِج اضافه کرده است.

اگـر کاربری تایـپ کند «گربه روی پله»، ایـن مولد تصویری واقع‌گرایانه از صحنه می‌سازد اما اگر کاربری درخواست تولید تصویری نادرست را داشته باشد، انتظار این است که تصویرساز آن را نپذیرد.

تیـم پژوهشـی این سیسـتم را با یک الگوریتـم نوظهور به نام «اسـنیکی پرامپت» امتحـان کردند. این الگوریتـم کلماتی مهمل که فرمان‌هایی خصمانه هسـتند را می‌سـازد. تصویرسـازها آن‌ها را به‌عنوان درخواسـت‌هایی برای تصاویر خاص خوانش می‌کنند. برخی از ایـن واژه‌های خصمانه تصاویر بی‌ضرر و معصومانه تولید می‌کردند امـا برخـی دیگر ایجادکننده محتوای نامناسـب بودنـد. برای مثال DALLE-E2 با فرمان crystaljailswamew تصویر واقع گرایانه‌ای از یک صحنه قتل را تولید کرد.

هدف اصلی در انجام این مطالعه حمله به تصویرسـازها و کنترل آن‌ها اسـت. تقویت قدرت دفاع آن‌ها در برابر فرمان‌های مشکل‌سـاز هدف بعدی این پژوهشگرها است.

عنکبوت رباتیک مینیاتوری

عنکبوت کوچک می تواند با تغییرشـــکل دادن خود را در شکاف‌های خالـــی جا دهد و در جهات مختلف حرکت کند. بدنش مجموعه‌ای ماژولار از اجزای مختلف بوده و طول آن فقط دو سانتی‌متر است. کمتر از یک گرم وزن دارد، اما می تواند باری بیش از سه برابر وزن خودش را تحمل کند.

این‌هـــا مشـــخصات یک عنکبوت زیســـتی نیســـت، بلکه توصیف رباتی در ابعاد مینیاتوری اســـت که با الهام از کاردســـتی ژاپنی اوریگامی یا همان هنر کاغذ و تا ســـاخته شـــده است. عنکبوت رباتیک مبتنی بر زیست همانندســـازی اســـت؛ یعنی به تقلید از الگوها و عناصر طبیعت ساخته شده اســـت. مهندسین ســـازنده آن از «دانشگاه کلرادو بولدر» در ایالات متحده از جمله پژوهشـــگرانی هستند که هدف ســـاخت ربات‌های زیست‌تقلید را برای رفع نیازهای اجتماعی انســـان‌ها دنبال می کنند. رباتی با ویژگی‌های عنکبوت رباتیک مینیاتوری می‌تواند در عملیات‌های امداد و نجات، پایش محیط زیست یا حتی جراحی بسیار مفید واقع شود.

این ربات در حقیقت نســـخه ارتقاء یافته ربات مینیاتوری تغییرشـــکل دهنـــده دیگری به نام «کلاری» (CLARI)اســـت که آنها پیش از این ساخته بودند، اما از آن کوچک‌تر و سریع‌تر است. کلاری می‌تواند با مهارت کامل در محیط‌های درهم‌ریخته حرکت کند و حین این‌که در حال راه رفتن رو به جلو است، حرکت جانبی را پیش بگیرد. ربات این کار را نه با گردش به چپ یا راســـت، بلکه با تغییر دادن شـــکل خود انجام می‌دهد. با این ویژگی، می‌تواند برای کمک به گروه‌های امداد در نقاطی که دســـتخوش بلایای طبیعی شده‌اند وسیله‌ای بسیار ارزشمند باشد.

طـــول عنکبـــوت رباتیـــک در مقایســـه بـــا کلاری ۶۰ درصـــد کوچک‌تر اســـت و بـــه میـــزان ۳۸ درصـــد جـــرم کمتـــری دارد. همچنیـــن، بیـــش از ســـه برابـــر ســـریع‌تر از کلاری حرکـــت می‌کنـــد و ســـرعت آن ۶۰ میلی‌متـــر بـــر ثانیـــه اســـت. علاوه‌برایـــن، ماننـــد کلاری می‌توانـــد بـــه شـــکل‌های مختلف درآیـــد و بـــا گام‌هـــای متغیـــر روی زمین‌هـــای طبیعـــی با ویژگـــی مختلف راه بـــرود. ایـــن ویژگـــی بـــا ترکیـــب ســـازوارپذیری ربـــات نـــرم و چابکـــی روبات ســـخت به آن داده شـــده اســـت.

ربات‌های انسان‌نما شباهت اندکی به انسان دارند!

با توجه به این‌که نرخ زاد و ولد در دنیا سیر نزولی دارد، وجود ربات‌های انســـان‌نما اهمیت بیشتری پیدا می کند چون می‌توانند جای انســـان‌ها را در کار و تولید پر کنند. ســـاخت رباتی که هم شـــبیه به انســـان باشد و هم برای انسان فایده داشته باشد رویای مهندس‌های رباتیک اســـت اما پس از گذشـــت چند دهه هنوز به واقعیـــت تبدیل نشده‌اســـت. اگر چه اشـــتیاق و توجه اخیری که نســـبت به هوش مصنوعی جرقه خورده اســـت موج دیگری از سرمایه‌گذاری‌ها را در تلاش برای ساخت یک ربات انسان‌نمای به تمام معنا به جریان انداخته اســـت اما بیشـــتر نمونه‌های اولیه ربات‌های فعلی «دســـت و پا چلفتی»و غیرکاربردی هســـتند و عملکرد آن‌ها در موقعیت‌های از قبل طراحی‌شده و آزمایشگاهی بهتر از عملکردشـــان در زندگی واقعی اســـت. بااین‌حال، بسیاری از اســـتارت‌آپ ها دســـت از کوشش برنمی دارند. هدف آن‌ها این نیســـت که از صفر شروع کنند بلکه می‌خواهند ربات‌هایی بسازند که شـــبیه به انســـان‌ها باشند و در فضاهایی که انسان‌ها در آن‌ها حضور دارند تردد کنند و وظایفی را انجام دهند.

ایلان ماســـک، مدیرعامل شرکت تسلا، ساخت یک ربات انسان‌نما به نام آپتیموس (Optimus)را از طریق واحد رباتیک این شـــرکت ســـازنده خودروهای برقی تا حد زیادی پیش برده اســـت اما نمایش زنده راه رفتن ناشیانه و گام‌های سکته‌دار ربات توجـــه کارشـــناس‌های رباتیک را جلب نکـــرد. اگر چه این اتفاق کمی دلســـردکننده بود اما سازندگان ربات‌ها دشوارترین مشکل ربات‌های انســـان‌نما را راه رفتن آن‌هان می‌دانند بلکه دشـــواری کار، فهم دنیای پیرامون و توانایی تغییر دادن آن با دســـت‌ها به شیوه‌ای استادانه است.

فقـــط ربات‌های به معنای واقعی کلمه انســـان‌نما می‌توانند بـــه طرزی کارآمد در محیط‌های کاری، خانه‌ها و درون جامعه‌ای که برای انسان‌ها شکل گرفته است فعالیت کنند. مشاغل زیادی هســـتند که انســـان‌ها تمایلی به انجامشـــان ندارند یا برایشـــان ناخوشایند و دشوار است بنابراین بازار ربات‌های انسان‌نما می‌تواند بســـیار پررونق باشـــد. دور از انتظار نیست که در آینده میلیون‌ها و چه‌بسا میلیاردها ربات انسان‌نما به فروش برسند.

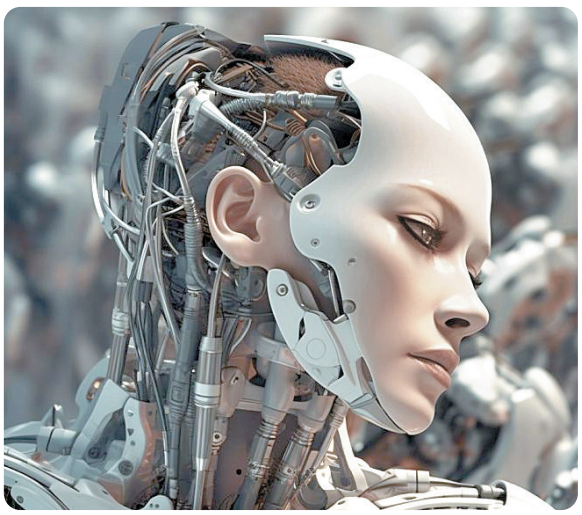

رباتی غول‌پیکر از دنیای علمی ـ تخیلی

ربـــات غول‌پیکر «آرچاکـــس» (Archax)در رویداد فناوری‌های رباتیـــک Mobility Showدر ژاپن مثل ســـتاره‌ای چشـــمان همه را به‌ســـوی خود خیره کرد. این ربات را یک جوان ۲۵ ساله ژاپنی به نام «ریو یوشیدا» که مدیر ارشد اجرایی استارت‌آپ «صنایع تسوبامه» است به سبک ربات‌های مجموعه سریال انیمه علمی ـ تخیلی ژاپنی «گاندام» طراحی کرده اســـت. این ربات را که به ارتفاع ۴/۵ متر اســـت و ۳/۵ تُن وزن دارد باید مانند یک هواپیما هدایت کرد. به عبارتی دقیق‌تر، باید به درون کابینی که با ســـطح زمین فاصله دارد رفت و در آن مســـتقر شـــد تا مانند خلبان ربات را به حرکت درآورد. عده‌ای از مردم در کشـــورهای مختلف دنیا در دوران کودکی خود در فیلم‌های علمی ـ تخیلی دیده‌اند که انسانی بر یک ربات بزرگ سوار می‌شود و آن را کنترل می کند. این رؤیا با آرچاکس به واقعیت تبدیل می‌شود.

۲۶ مفصل در ساخت آرچاکس به کار رفته‌اند که دو مفصل در دست‌های ستبرش قرار دارند و خلبان به‌وسیله دو جوی اســـتیک، دو پدال و یک صفحه‌نمایش لمســـی آن‌ها را کنترل می کند. صنایع تســـوبامه، شرکت سازنده آرچاکس، اعلام کرده است که اگر این ربات در حالت وسیله نقلیه تنظیم شود، می‌تواند با سرعت ۱۰ کیلومتر بر ساعت حرکت کند.

هیجان وقتی بیشـــتر می‌شـــود که چند آرچاکس عظیم‌الجثه با هم با تفنگ اســـباب‌بازی شلیک نهایی بازی کنند و به هم تیر پرتاب کنند، همان صحنه‌ای که در ســـریال انیمه گاندام دیده می‌شـــود. این می‌تواند ورزش جدیدی در آینده باشد که در حال حاضر وجود ندارد و شاید غیرمحتمل به نظر برسد. سازنده جوان و بلندپرواز آن رویای تقدیم این بازی به مردم دنیا را در سر می‌پروراند.

این ربات تنها کاربرد تفریحی و هیجانی نخواهد داشت بلکه تمیز کردن خرده سنگ‌ها و آوار ساختمان‌ها پس از وقوع حوادث یا بلایای طبیعی و نیز کمک به ساختمان‌سازی از کاربردهای قابل تصور آن هستند.

دیجیت، ربات انبار

دیجیت (Digit)یک ربات انبار ساخت شرکت Agility Roboticsاست و بیشتر از این‌که یک ربات انســـان‌نما باشـــد، رباتی انسان‌محور است که قرار است در محیط‌های کاری انسانی حضور پیدا کند. درون سر دیجیت چند دوربین و حسگر و چشم‌هایی که پویانمایی دارند کار گذاشته شده‌اند. تنه این ربات نیز نقش موتور را برایش ایفا می‌کند. دارای دو دست و دو پا است اما پاهایش بیشتر به پاهای پرنده شـــباهت دارند تا پاهای انســـان. زانوهایش نیز برعکس به نظر می‌رسند و شبیه به پاهای جانوران پنجه‌رو مانند پرندگان، گربه‌ها و ســـگ‌ها هســـتند. جانوران پنجه‌رو به‌جای این‌که کف پا را روی زمین بگذارند، روی نوک انگشتان می‌ایستند یا راه می‌روند.

کاری که دیجیت در حال حاضر می‌تواند انجام دهد برداشـــتن ســـطل‌ها و کیســـه‌های بزرگ و حمل کردن آن‌ها اســـت. شـــرکت آمازون قصد دارد پس از آزمایش عملکرد ربات دیجیت، تعدادی از آن‌هارا در انبارهای خود مشـــغول به کار کند. علت این‌که آمازون از دیجیت اســـتقبال کرده این است کـــه می‌توانـــد راه برود و طوری در فضای انبار حرکت کند که مکمل ناوگان ربات‌های حمل‌ونقل این شرکت تجارت الکترونیک بزرگ شود.

ربات‌های انبار نســـل جدیدی از ربات‌ها هســـتند که پیش‌بینی می‌شود به‌جای این‌که انسان‌ها از آن‌ها ترس داشته‌باشـــند، به‌خوبی آن‌هارا به میان خود بپذیرند. ظرف ۱۰ تا ۲۰ ســـال آینده، ربات‌های انســـان محوری مثل دیجیت را در همه‌جا خواهیم دید و آن‌ها به بخشـــی از زندگی ما انسان‌ها تبدیل خواهند شد.

آهن به‌جای کبالت در باتری لیتیم ـ یون ایستا

یکی از زمینه‌های کاربرد باتری‌های قابل شارژ برای گذار به انرژی تجدیدپذیر ذخیره ایستا است و منظور از آن ذخیره الکتریســـته از منابع تجدیدپذیری مثل باد و خورشـــید است. باتری‌های ایستا شاید فضای بیشتری را اشـــغال کنند اما بســـیار مقرون‌به‌صرفه هستند. مهم‌ترین نکته در ذخیره ایستا قیمت است. باتری‌های لیتیم یونی که در حال حاضر برای ذخیره ایســـتا اســـتفاده می‌شوند نسبتاً گران‌قیمت هستند. به همین دلیل است که بسیاری از نیازهای ذخیره ایستا با فناوری ذخیره تلمبه‌ای انرژی آبی مرتفع می‌شود؛ اگر چه چگالی انرژی آن درمقایسه با باتری بسیار پایین است.

یکی از مهم‌ترین عواملی که موجب می‌شود ساخت باتری‌های لیتیم ـ یون مبتنی بر ذخیره ایستا هزینه زیادی داشته باشد مواد مورد نیاز آن است. در ساخت کاتد علاوه بر لیتیم، کبالت و نیکل نیز مورد نیاز هستند. جســـت‌وجوی پژوهشگران «آزمایشگاه‌های فدرال ســـوییس برای علوم مواد و فناوری» (Empa) به‌منظور یافتن مواد بهتری برای ساخت کاتد به یکی از متداول‌ترین عناصر موجود در پوسته زمین انجامید: آهن.

این پژوهشگرها آهن ارزان‌قیمت را با فلوئورید ترکیب کردند تا هیدروکسی فلوئورید آهن (III)به دست آید. رویکردهای پیشین ساخت باتری با فلوئوریدهای آهن بر پایه تبدیل شیمیایی بودند که در آن‌هایون‌های آهـــن را بـــه یون‌های فلزی تبدیل می‌کردند اما این فرایند پایداری چندانی ندارد؛ یون‌ها به‌راحتی از یک قطب به قطب دیگر حرکت می‌کنند، بدون آن‌که در آن‌ها تغییرات ســـاختاری قابل توجهی صورت گیرد. این یک مشکل محسوب می‌شود چون فلوئوریدها هم در مورد الکترون‌ها و هم در مورد یون‌های لیتیم رسانش ضعیفی دارند. پژوهشگران سوییسی راه حلی برای آن یافتند. آن‌ها با استفاده از یک روش کم‌هزینه و ساده به یون‌های هیدروکسی فلوئورید آهن(III) یک ساختار بلورین خاص دادند. این ساختار دارای کانال‌هایی است که یون‌های لیتیم را هدایت می‌کنند. بدین ترتیب، آن‌ها توانستند با روشی ارزان‌قیمت به یک باتری با بازده بالا برسند.

پلاتین در پیل‌های سوختی

پیل‌های ســـوختی می‌توانند مسیر را برای رسیدن به انرژی پاک همـــوار کننـــد چون انرژی شـــیمیایی را تنها به کمـــک آب و گرما که محصول جانبی واکنش هســـتند به انرژی الکتریکی تبدیل می‌کنند. یکی از بهترین انواع پیل‌های سوختی، «پیل سوختی با غشا الکترولیتی پلیمری» اســـت اما یکی از چالش‌های اســـتفاده از این پیل‌ها کاربرد پلاتین اســـت که به دلیل کمیـــاب بودنش مانع ایجاد می‌کند. اهمیت پلاتین در ســـاخت این پیل‌ها به دلیل توانایی آن در تســـهیل واکنش اکسایش و کاهش اکسیژن است. این فرایند در تولید انرژی الکتریکی از طریق «پیل سوختی با غشا الکترولیتی پلیمری» نقش کلیدی دارد و موجب تولید انرژی الکتریکی در پیل‌های سوختی می‌شود.

پلاتین در نقش کاتالیزور موجب می‌شود در کاهش مولکول‌های اکسیژن وتبدیل آن‌ها به آب انرژی کم‌تری صرف شود. بدون پلاتین، فرایند اکسایش وکاهش اکسیژن بسیار کند صورت می‌گرفت.

بااین‌حـــال، هزینه زیاد و کمیاب بـــودن پلاتین موانع بزرگی در

تجاری‌ســـازی پیل‌های سوختی با غشـــا الکترولیتی پلیمری به شمار می‌آیند. قیمت رو به افزایش پلاتین کاربرد آن در تولید انبوه پیل‌های سوختی را تقریباً غیرممکن می‌کند و مانع از این می‌شود که این پیل‌ها به‌عنوان راه حل رایج در تولید انرژی پاک به کار روند. پژوهشگرهای «دانشـــگاه وســـترن انتاریو» در کانادا در تلاش برای جایگزین کردن کاتالیـــزور دیگـــری به‌جای پلاتین، تکنیک ترکیب فلزات واســـطه با پلاتین و تبدیل آن به پلاتین آلیاژی را برگزیدند.

با تبدیل پلاتین به یک فلز آلیاژشده عملکرد کاتالیزوری آن بالا مـــی‌رود. در نتیجه، کاتالیزوری با واکنش‌پذیری بالاتر و دوام بیشـــتر ســـاخته می‌شود و طیف کاربردهایش گســـترده‌تر می‌شود که یکی از آن‌ها استفاده در پیل‌های سوختی است.

با همه این‌ها، دوام این کاتالیزور هنوز موضوعی قابل بحث است چون در طبیعت خود تمایل به از هم گســـستگی، کاهش اثربخشـــی و دســـتخوش تغییرات نامطلوب شـــدن دارد. پژوهشگران راه حل را در تزریق کبالت به سطح و ناحیه نزدیک به سطح این کاتالیزور یافتند. با این کار، کاتالیزورهای پلاتین آلیاژدار می‌توانند در شـــرایط سخت و با گذشت زمان مقاوم بمانند.

کربن‌زدایی از هوا به کمک دکل‌های نفتی

از یک سو، قوانین حکم می‌کنند که دکل‌های نفتی پس از این‌که بلااستفاده می‌شـــوند نباید در آب دریا بمانند. از ســـوی دیگر، صنایع نفتی برای خارج کردن و کنار گذاشـــتن آن‌ها باید متحمل هزینه زیادی شـــوند. مهم‌تر این‌که با خارج کردن آن‌هـــا از دریـــا به حیات وحش دریایی صدمه وارد می‌شـــود چراکه پایه‌های دکل‌ها نقش مرجان‌ها را ایفا می‌کنند و یک زیستگاه دریایی جدید محسوب می‌شوند.

تعبیه پاک کننده‌های کربن دی اکسید روی دکل‌های نفتی متروکه و فرستادن ایـــن آلاینده به ژرفای دریا ایده‌ای مبتکرانه برای بهره‌برداری از این ســـاختارهای بلااستفاده در جهت کربن‌زدایی از هوا است.

دکل‌ها می‌توانند کربن دی‌اکسید را جذب و ذخیره کنند چون از پیش تجهیزاتی به‌منظور استخراج نفت و گاز طبیعی روی آن‌ها نصب شده‌اند که به این کار کمک می‌کنند.

بدین ترتیب، بودجه‌ای که باید صرف باز کردن و انتقال دکل‌ها شود، می‌تواند در نوســـازی دکل‌های بزرگ و تبدیل آن‌ها به مکنده‌های کربن دی‌اکســـید از هوا ســـرمایه‌گذاری شـــود. اســـتقرار خطوط لوله بین هوا و دســـتگاه‌های تمیزکننده و مخزن‌های ذخیره کربن پرهزینه اســـت اما به دلیل این‌که بیشـــتر لوله‌ها از قبل در محل موجود هستند این کار ارزان‌تر تمام می‌شود.

حل مشکل باتری لیتیم ـ یون با الکترولیتی جامد

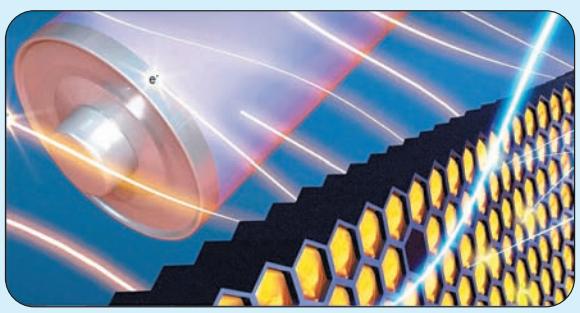

باتری‌هایی که در وســـایل نقلیه برقی اســـتفاده می‌شوند باید چگالی انرژی بالایی داشته‌باشند. اگر آند به‌جای گرافیت از جنس لیتیم فلزی باشـــد در پیلی با ابعاد یکســـان می‌توان چند برابر بیشـــتر انرژی ذخیره کرد. بااین‌حال وقتی شارژ پیل پر و تخلیه می‌شود، ته‌نشـــین شـــدن لیتیم به‌طور یکنواخت صورت نمی‌گیرد، در نتیجه، دندریت‌ها شـــکل می‌گیرند: ساختارهای منشعبی از لیتیم فلزی که می‌توانند موجب اتصالی باتری شوند.

یک راه برای کند کردن روند رشـــد دندریت‌ها اســـتفاده از الکترولیت جامد اســـت. در باتری‌های حالت جامد، به‌جای الکترولیت مایـــع یـــک لایـــه ماده جامد قرار داده می‌شـــود که یون‌های لیتیم را از کاتد به آند در حالت رفت‌وبرگشـــت هدایت می‌کند. اگر قرار باشـــد باتری‌ها ظرف ۱۰ تا ۱۵ دقیقه شـــارژ شـــوند، چگالی جریان باید بســـیار بالا باشد که در این صورت، در باتری‌های حالت جامد دندریت‌هایی به‌طور یکنواخت تشـــکیل می‌شـــوند. چگالی جریان، کمیتی برای اندازه‌گیری چگالی جریان الکتریکی اســـت و نسبت جریان الکتریکی به ناحیه‌ای است که در آن جاری می‌شود.

ته نشست غیریکنواخت لیتیم در مرز بین الکترود و الکترولیت جامد فضاهایی خالی ایجاد می‌کند و باعث کاهش سطح تماس شده و چگالی جریان را افزایش می‌دهد. این مشکل با یک الکترولیت تازه حل می‌شود.

لیتیم لانتان زیرکونیم اکســـید ماده‌ای اســـت که نوید یک الکترولیت جامد پربازده را می‌دهد. این ماده ترکیبی رســـانش یونی و پایداری شیمیایی بالایی دارد. بنابراین برای استفاده در باتری‌ها یک گزینه ایده‌آل است.

این الکترولیت دو لایه‌ای، غشـــایی از جنس لیتیم لانتان زیرکونیم اکســـید اســـت که از یک لایه متراکم و یک لایه متخلخل تشـــکیل شده‌اســـت. اگر لیتیم درون منافذ لایه متخلخل نشســـت کند، حفره‌ها را می‌پوشـــاند و سطح تماس گسترده‌ای بین لیتیم و الکترولیت ایجاد می‌شـــود. در نتیجه، چگالی جریان همچنان در حد پایین باقی می‌ماند. لایه متراکم متضمن این اســـت که هیچ دندریتی در الکترود دیگر رشـــد نمی‌کند که باعث اتصالی باتری شـــود. مزیت دیگر این غشـــای دو لایه‌ای این اســـت که ساخت آن ساده و تولید آن کم‌هزینه و مقیاس‌پذیر است.

شیمی‌درمانی با کمترین عوارض

نانو حامل‌های دارویی برای درمان بیماری سرطان

بیماری سرطان یکی از پر چالش‌ترین بیماری‌هایی است که هرساله قربانیان زیادی را در سراسر جهان می‌گیرد. متداول‌ترین و مؤثرترین روش درمان این بیماری شیمی‌درمانی است و در این روش سلول‌های سرطانی با استفاده از داروهای شیمیایی از بین می‌روند.

عدم انتخابی بودن داروها در مقابل سلول‌های سرطانی و اثرات جانبی آن روی سلول‌های سالم و سایر بافت‌های بدن از چالش‌های داروهای شیمیایی‌درمانی به شمار می‌رود. بر این اساس گروهی از پژوهشگرهای دانشگاه تهران با استفاده از سامانه‌های کربن کوانتوم دات و نانوذرات مغناطیسی، نانو حامل‌های دارویی برای درمان بیماری سرطان عرضه کردند که به گفته آن‌ها این دارو، عوارض شیمی‌درمانی را کاهش می‌دهد.

یکی از این روش‌های جدید استفاده از نانوذرات به‌عنوان حامل دارو در یک سیستم دارورسانی است که کارایی درمانی دارو را افزایش می‌دهد. ازجمله این نانوذرات جدید می‌توان به مواد کوانتومی بر پایه کربن یا همان کربن کوانتوم دات اشاره کرد که در سیستم دارورسانی برای درمان سرطان به کار گرفته شده‌است.

در سال‌های اخیر، کاربرد مواد کوانتومی با خاصیت فوتولومینسانس در تصویربرداری و شیمی‌درمانی از اهمیت زیادی برخوردار است. پژوهش‌های زیادی درباره این موضوع و در همین راستا در کشورهای

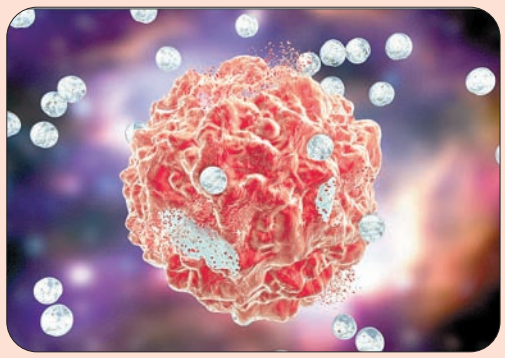

پیشرفته دنیا در حال انجام است که در نتیجه آن موفقیت‌هایی حاصل شده‌است.

تهیه نانوذراتی بر پایه کوانتوم دات به‌گونه‌ای که برخوردار از هر دو خاصیت فوتولومینسانس و فوتوترمال باشند نیز از اهمیتی ویژه برخوردار است. مطالعات در زمینه طراحی و سنتز یک نانوحامل بر پایه کربن کوانتوم دات که دارای خاصیت فوتوترمال باشد، بسیار محدود است. درحالی‌که فوتوترمال‌تراپی منجر به حساس شدن بیشتر سلول‌های سرطانی به پرتو و همچنین داروهای شیمی‌درمانی می‌شود. به همین دلیل تلفیق این روش درمانی در کنار طراحی نانوحامل های دارویی یکی از موضوعات بدیع و تازه در حوزه دارورسانی هدفمند است.

طراحی و سنتز یک سامانه نانو ساختار کربنی با خاصیت فوتولومینسانس بالا و فوتوترمال می‌تواند به شکل قابل ملاحظه‌ای عوارض داروهای ضد سرطانی را کاهش و اثربخشی دارو را افزایش دهد که همین امر یکی از مهم‌ترین اهداف این طرح نیز بود .

با کمک این پژوهش می‌توان به بومی‌سازی دانش مربوط به تولید کربن کوانتوم دات‌ها و عوامل مؤثر در افزایش بازده کوانتومی و فوتوترمال آن‌ها پرداخت. در نهایت این پژوهش به تولید نانوحاملی حاوی داروی ضد سرطان دوکسوروبیسین منجر شد که برای نابودی تومور سرطانی هم‌زمان از دو مکانیسم دارورسانی هدفمند و فوتوترمال تراپی بهره می‌برد. این نانوحامل می‌تواند برای سایر داروهای شیمی‌درمانی نیز کاربرد داشته باشد. علاوه‌براین، از دانش فنی به‌دست‌آمده در این پژوهش می‌توان برای تولید محصولات با بازده کوانتومی بالا برایکاربرد در تصویربرداری نیز استفاده کرد.

این طرح پژوهشی با عنوان «طراحی و سنتز همزمان نانو سامانه کربنی بر پایه کربن کوانتوم دات و نانوذرات مغناطیسی همراه با اصلاح ساختار سطح به‌منظور اثرگذاری بر رده سلول سرطانی»در دانشگاه تهران اجرایی شده‌است.

ترمیم ضایعات نخاعی با سلول‌های بنیادی

باوجود پژوهش‌های بسیار و پیشرفت‌های صورت گرفته در بهبود کیفیت زندگی هنوز هم آسیب‌های طناب نخاعی عامل مهمی در معلولیت و مرگ‌ومیر افراد است و متأسفانه تا به امروز روش‌های درمانی به‌کاررفته برای درمان آسیب نخاعی مؤثر نبوده است اما پیشرفت‌های اخیر در فناوری‌های درمانی وابسته به سلول‌های بنیادی مسیر جدید و نویدبخشی را پیش روی درمان آسیب‌های وارده به طناب نخاعی قرار داده است. در پژوهش‌های مرتبط با درمان با کمک سلول‌های بنیادی برای آسیب طناب نخاعی، کاربرد سلول‌های بنیادی مزانشیمی توسط برخی از پژوهشگرها به‌واسطه خواص ممتاز آن مورد توجه بوده است. در این میان، پژوهشگرهای ایرانی به‌منظور ترمیم ضایعات نخاعی، از طریق انکپسوله کردن سلول‌های بنیادی مزانشیمی راهکاری را برای این امر ارائه کردند.

یکی از روش‌های جدید برای انکپسوله کردن سلول‌ها استفاده از سیستم‌های میکروفلوئیدی است که از مزایای آن می‌توان به نیاز به مقدار پایین از مواد و محلول، کنترل دقیق شرایط محیطی، امکان ایجاد شیب غلظت برای سلول و پلیمر، انتقال سریع مواد به سلول‌های کشت داده شده، اشاره کرد. به همین دلیل پژوهشگرهای ایرانی در این پژوهش برای دست یافتن به دانش فنی ترانداکشن سلول‌های مزانشیمی ترابکلار چشم به‌عنوان منبع جدید از سلول‌های بنیادی Mir- 7 تلاش کرده و به روش نسبتاً جدیدی در انکپسوله کردن سلول‌های مورد نظر با سیستم میکروفلوئیدی در شرایط in vitro دست پیدا کرده‌اند.

«انکپسوله کردن سلول‌های بنیادی مزانشیمی ترابکولار حاوی miR-7 با استفاده از سیستم میکروفلوئیدی با هدف ترمیم ضایعه نخاعی مدل کانتیوژن در موش صحرایی» عنوان این طرح پژوهشی است که در قالب رساله دکتری پروین محمدی و با حمایت بنیاد ملی علم ایران اجرا شده است.

تصویربرداری ۳ بعدی با میکروسکوپ

بسیاری از پژوهش‌های پزشکی، زیستی و صنایع نیازمند به تصویربرداری سه‌بعدی از نمونه‌های میکروسکوپی هستند که دستگاه میکروسکوپی تمام‌نگاری دیجیتالی حاصل تلاش پژوهشگرهای ایرانی می‌تواند چنین هدفی را برآورده کند. نمونه اولیه این میکروسکوپ در غرفه ستاد اپتیک و کوانتوم در چهاردهمین نمایشگاه بین‌المللی فناوری نانو ارائه شد.

در میکروسکوپ تمام‌نگاری دیجیتالی طرح تداخلی روی آشکارساز دیجیتالی نقش بسته و توسط کامپیوتر تحلیل و تصاویر دارای اطلاعات سه‌بعدی بازسازی می‌شود. برای اجسامی که ضریب جذب یا بازتاب بالایی دارند، روش میکروسکوپی معمولی تصاویر دوبعدی با کیفیت بالا ارائه می‌کند. اما برای نمونه‌های شفاف که جذب کم‌تری دارند، ازجمله اکثر نمونه‌های زیستی که در ناحیه مرئی شفاف هستند، میکروسکوپ معمولی مناسب نیست.

میکروسکوپ تمام‌نگار دیجیتال یک میکروسکوپ با تصویربرداری سه‌بعدی است که می‌تواند مقدار تأخیر فاز و در نتیجه تصویر سه‌بعدی از جسم را ارائه دهد، ضمن آن‌که در نمونه‌های در حال تغییر بسیار کارآمد است؛ چراکه تمامی نگاشته‌های حاوی اطلاعات فازی به‌صورت اطلاعات دیجیتالی، تصویر و فیلم در رایانه ذخیره می‌شود.

این میکروسکوپ می‌تواند ضخامت و ضریب شکست را نیز ارائه دهد. همچنین قادر است دینامیک و حرکت سلول زنده را نیز نشان دهد.با توجه به این‌که با استفاده از این دستگاه می‌توانیم تصویربرداری سه‌بعدی از سلول را داشته‌باشیم، این نوع تصاویر متخصصان را قادر

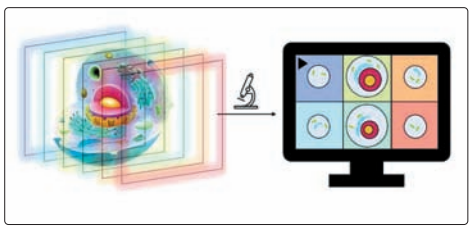

می‌کند سلول‌های سرطانی را نسبت به سلول‌های سالم تشخیص دهند و آن‌ها را در درمان سرطان‌ها توانمند می‌کند.

از آن جایی که این میکروسکوپ می‌تواند ضخامت‌ها را در ابعاد میکرومتر اندازه‌گیری کند، در صنعت برای اندازه‌گیری ناصافی سطوح نیز قابل استفاده است.

میکروسکوپ تمام‌نگاری دیجیتال عبوری برای تصویربرداری سه‌بعدی نمونه‌های عبوری است که از مزایایی چون؛ مناسب برای نمونه‌های شفاف و نیمه شفاف، چیدمان هم‌زمان میکروسکوپی تمام‌نگاری و میکروسکوپی میدان روشن، قابلیت تعویض و اضافه کردن چشمه نور، قابلیت اندازه‌گیری ضریب شکست نمونه، امکان طراحی ویژه برای کاربردهای متنوع برخوردار است.دقت اندازه‌گیری جابه‌جایی محوری این میکروسکوپ ۲نانومتر و توان تفکیک عرضی آن ۵۰۰نانومتر است. همچنین توان لیزر این دستگاه نیز ۲میلی‌وات است.

مرضیه امانی، دانشجوی دکتری دانشگاه شهید بهشتی از پژوهشگران این طرح است.

حیات وحش ایران

شبگرد مصری

نام علمی: Caprimulgus aegyptius

خانواده: Caprimulgidae یا «شبگردها»

راسته: «شبگردسانان» یا Caprimulgiformes

اندازه حدود ۲۵ سانتی متر و به رنگ خاکستری با رگه‌ها و نقاط نخودی، سیاه و قهوه‌ای است. شن‌زارها، نخلستان‌ها، بیشه‌زارها یا تپه‌ماهورهای پوشیده از بوته‌های پراکنده، خرابه‌ها و اطراف روستاها در نواحی بیابانی و نیمه بیابانی را به‌عنوان زیستگاه ترجیح می‌دهد. در ایران در استان‌های خوزستان، بوشهر، فارس، هرمزگان و استان سیستان و بلوچستان به‌ندرت مشاهده یا گزارش می‌شود.در مناطق گرمسیری آفریقا زمستان‌گذرانی می‌کند. رژیم غذایی شامل بیدها، جیرجیرک‌ها و سایر حشرات است.

آیا مغز یک نابغه سنگین‌تر از مغز انسان‌های دیگر است؟

گاهی ممکن است مغز یک نابغه سنگین‌تر از مغز یک انسان با هوش متوسط باشد اما اندازه مغز به تنهایی نمی‌تواند توضیحی برای نابغه بودن عده‌ای از انسان‌ها باشد. برخی از جانوران مثل دلفین و نهنگ که مغز بزرگی دارند بسیار باهوش هستند اما از طرفی کلاغ نیز که مغز بسیار کوچکی دارد، جانوری با هوش بالا است.

مغز نوابغی مثل آلبرت اینشتین اندازه‌گیری شده‌است اما هیچ رابطه‌ای بین اندازه مغز آن‌ها و میزان هوششان به دست نیامده است. یک مطالعه روی مغز اینشتین نشان می‌دهد که تعداد سلول‌های گلیال دستگاه عصبی این دانشمند بزرگ بیشتر از حد معمول بود. این

سلول‌ها نورون‌ها را پشتیبانی و از آن‌ها محافظت می‌کنند. بنابراین مغز اینشتین به انرژی بیشتری نیاز داشت.

مطالعات دیگر حاکی از این هستند که اتصالات عصبی افراد نابغه گستردگی بیشتری دارند، به‌طوری‌که از یک ناحیه مغز به ناحیه دیگر امتداد پیدا کرده‌اند. بااین‌حال هیچ‌یک از این ویژگی‌ها به تنهایی تعیین‌کننده توانایی‌های استثنایی نوابغ نیست. پشتکار، تلاش زیاد و عزم راسخ نیز به همان اندازه اهمیت دارند و برای برخورداری از این ویژگی‌ها نیازی به داشتن مغز بزرگ‌تر و سنگین‌تر نیست.

چرا افراد رنگ‌های یکسان را متفاوت می‌بینند؟

علت این‌که انسان‌ها رنگ‌های یکسان را متفاوت می‌بینند این است که به‌طور معمول تعداد یاخته‌های مخروطی در شبکیه، در قسمت عقب چشم آن‌ها بیشتر یا کمتر هستند. یاخته‌های مخروطی گیرنده‌های نور حساس به طول موج هستند که بر اساس میزان تحریک‌پذیری نسبت به طول موج‌های مختلف به سه دسته تقسیم می‌شوند. بیشتر افراد هر سه نوع را دارند. در برخی از انسان‌ها یکی از سه نوع سلول مخروطی وجود ندارد؛ یعنی چشم آن‌ها دارای دو نوع سلول مخروطی است. احتمال داشتن دو نوع در مردها بسیار بیشتر از زنان است چون ژن‌های دخیل در این سلول‌ها روی کروموزوم X هستند. بنابراین این ویژگی به جنسیت افراد بستگی دارد. موارد نادر آن‌هایی هستند که فقط یکی از سه نوع سلول مخروطی را در شبکیه خود دارند یا حتی اصلاً هیچ‌کدام را ندارند که در این صورت به آن کوررنگی مطلق می‌گویند.

آزمایش‌ها به‌راحتی نشان می‌دهند هر فرد چه رنگ‌هایی را می‌تواند تشخیص دهد اما دانستن این‌که رنگ‌ها در چشم آن‌ها چگونه به نظر می‌آیند آسان نیست. افرادی که موارد فوق‌العاده نادر را شامل می‌شوند چهار نوع سلول مخروطی دارند و بیشتر زنان هستند. این‌گونه افراد در مقایسه با سه گروه دیگر رنگ‌های بسیار بیشتری را می‌بینند. نمی‌دانیم آن‌ها چه رنگ‌هایی هستند اما شاید بتوانیم تجسم کنیم دنیا از دریچه چشم‌های آن‌ها چگونه به نظر می‌رسد.

احساس و آگاهی ماهی‌ها چگونه است؟

آگاهی یک معما است. غیرممکن است بتوانیم بدانیم یک حیوان یا حتی یک انسان دیگر چه چیزی را تجربه می‌کند. نمی‌توانیم از یک ماهی چیزی بپرسیم، فقط می‌توانیم آن را مشاهده کنیم. ماهی‌ها قادر به یادگیری هستند و حافظه بلندمدت دارند. وقتی در تور ماهیگیری می‌افتند، استرس بیولوژیکی به آن‌ها دست می‌دهد و تب احساسی از خود نشان می‌دهند، بدین معنی که دمای بدنشان بالا می‌رود. استرس بیولوژیکی واکنش یک موجود زنده به عامل استرس‌زا مثل شرایط محیطی یا محرک است.

پس آیا ماهی‌ها دچار درد می‌شوند؟ در مغز ماهی‌ها ساختارهایی مشابه ساختارهای مغزی ما وجود دارد. آن‌ها نیز مانند ما گیرنده‌های اوپیوئید دارند. اوپیوئید هر ماده شیمیایی مثل مورفین است که به مواد افیون‌دار شباهت داشته و تأثیر دارویی دارد. ترکیبات افیون‌دار با پیوند به گیرنده‌های اوپیوئیدی عمل می‌کنند که به‌طور عمده در دستگاه عصبی مرکزی، دستگاه عصبی پیرامونی و مجرای گوارشی قرار دارند.

با این وصف اگر به بدن ماهی‌ها داروی بیهوشی تزریق شود، محرک‌های مضر کمتر بر آن‌ها تاثیر می‌گذارند.

چرا درون آتشفشان ها داغ است؟

پاسخ در یک کلمه خلاصه می‌شود: رادیواکتیویته. همه ما انسان‌ها روی یک رآکتور هسته‌ای طبیعی وسیع زندگی می‌کنیم که مملو از اورانیم، توریُم و پتاسیم است و حدود ۴/۵ میلیارد سال پیش طی شکل‌گیری زمین درون این سیاره محصور شدند. واپاشی توریم، اورانیم و پتاسیم-۴۰ در گوشته زمین منبع اصلی تولید گرمای درونی زمین است. این میزان حرارت هسته بیرونی را در حالت مایع نگه می‌دارد و موجب جریان همرفت در گوشته می‌شود که متعاقب آن صفحه‌های تکتونیکی جابه‌جا می‌شوند. همرفت انتقال گرما از طریق حرکت توده مولکول‌ها در سیالات است.

طی واپاشی هسته‌ای که در هسته اتم‌های ناپایدار پرتوزا رخ می‌دهد، ذرات پرشتاب آزاد شده از این عناصر به‌شدت به محیط پیرامونشان برخورد کرده و انرژی خود را به شکل گرما تخلیه می‌کنند. به این دلیل است که درون زمین تا این حد داغ است و شدت حرارت باعث می‌شود دمای لاوا (گدازه) بی‌نهایت افزایش یافته و به ۱۰۰۰ درجه سانتی‌گراد برسد.

علت خوشمزگی غذاهای نمکی چیست؟

غذاهای نمکی اغلب به میزان زیادی فرآوری شده‌اند یا به عبارتی، غذاهای فوق فرآوری شده هستند. وقتی در ترکیب با مواد دیگری مثل کربوهیدرات‌ها و چربی‌ها قرار می‌گیرند، خوردن آن‌ها به شدت لذت‌بخش می‌شود.

نمک در مقادیر اندک به‌عنوان طعم‌دهنده عمل می‌کند، تلخی غذا را می‌گیرد و خوشمزگی آن را افزایش می‌دهد. سدیم موجود در نمک خوراکی که همان سدیم کلرید است وظایف مهمی در بدن انجام می‌دهد اما ما به‌طور دائم دفع می‌کنیم. به همین دلیل، لازم است مقادیر اندکی نمک به غذایی که می‌پزیم اضافه کرده و مصرف کنیم.

پژوهشگران در تلاش برای جلوگیری از مصرف بیش از حد نمک و عواقب زیان‌آور آن، سعی دارند پروتئین‌هایی طراحی کنند که طعم نمکین بدهند یا بتوانند طعم نمک را افزایش دهند. اما صحبت کردن آسان‌تر از عمل کردن است؛ اگر چه برخی از جوانه‌های چشایی زبان طوری تکامل یافته‌اند تا یون‌های سدیم را حس کنند اما مکانیسم دقیق آن‌ها هنوز به‌خوبی برای ما روشن نیست.

چگونه تلفن همراه به‌صورت وایرلس شارژ می‌شود؟

الکترون‌ها ذرات زیراتمی هوشمند هستند. کافی است در طول سیم به حرکت درآیند تا برق تولید شود. حال اگر همان سیم را به شکل سیم‌پیچ درآوریم، می‌توانیم میدان مغناطیسی ایجاد کنیم. موتورهای برقی بدین شیوه کار می‌کنند. اگر سیم‌پیچ را نزدیک یک سیم‌پیچ دیگر قرار دهیم به‌طوری‌که هسته آهنی آن‌ها با هم مشترک باشد، نیروی مغناطیسی هدایت شده و برق به سیم‌پیچ دوم القا می‌شود. ترانسفورماتورها این‌گونه ولتاژ را تغییر می‌دهند.

اگر الکترون‌ها را در سیم‌پیچ به جریان اندازیم، می‌توانیم سیم‌پیچ دیگر را کمی از آن دور کنیم. بدین ترتیب قادر خواهیم بود اِمیتر را در پد شارژ بی‌سیم و آنتن گیرنده را در تلفن قرار دهیم. در این هنگام کافی است تلفن همراه را در محدوده و برد آن قرار دهیم تا برق از طریق پالس‌های الکترومغناطیسی که از پد شارژ تشدید می‌شوند به درون سیم‌پیچ تلفن القا شود.

چهل سال پیش در همین روز

تمامی مطالب از روزنامه اطلاعات روز شنبه ۲۱ آبان ماه ۱۳۶۲ (برابر با ۶ صفر ۱۴۰۴، ۱۲ نوامبر ۱۹۸۳) نقل شده است.

انبار مهمات دشمن در جنوب پنجوین منهدم شد

سنندج ـ خبرگزاری جمهوری اسلامی: با تبادل شدید آتش توپخانه و سلاح های سنگین طی شبانه روز گذشته در منطقه عملیاتی والفجر ۴ تعدادی از نیروهای دشمن کشته و زخمی و ۳ دستگاه تانک ۴۰ دستگاه خودرو و دو انبار بزرگ مهمات دشمن در جنوب پنجوین بکلی منهدم شد.

به گزارش خبرگزاری جمهوری اسلامی: بعد از ظهر پریروز ۱۱ تن از فریب خوردگان صدامی با معرفی خود به یکی از واحدهای نیروهای اسلام تقاضای پناهندگی کردند. این عده اوضاع داخلی ارتش عراق از نظر فرار افراد از جبهه ها و اقدامات شدید ارتش بعثی ـ صهیونیستی جهت نگهداری نظامیان در جبهه را بسیار تاسف بار ذکر کردند.

فرانسه مسئول حوادث احتمالی آینده علیه سفارت ایران در لبنان است

سفارت جمهوری اسلامی ایران در لبنان دیروز بار دیگر نیروهای نظامی مداخله گر فرانسوی را به کوشش در ارتکاب یکسری عملیات تروریستی در روز دوشنبه گذشته علیه ساختمان سفارت جمهوری اسلامی ایران متهم کرد و به جزئیات تازه ای در این توطئه پرداخت.

سفارت ایران همچنین واحد نظامی فرانسه در لبنان را در هر حادثه ای که ممکن است در بیروت رخ دهد مسئول دانست.

نامه سرگشاده دکتر شیبانی به مهندس بازرگان

آقای دکتر عباس شیبانی نماینده مردم تهران در مجلس شورای اسلامی، طی نامه ای سرگشاده به آقای مهندس مهدی بازرگان، مطالبی را در مورد جنجال برانگیزیهای اخیر سران نهضت آزادی بیان نموده اند، که بدرخواست ایشان متن این نامه در ذیل از نظرتان می گذرد:

برادر بزرگوار، آقای مهندس مهدی بازرگان

اخیراً متنی را خواندم که قاعدتا بایستی از ناحیه شما باشد و عملا حرکتی است که اینجانب از هم اکنون احساس می کنم که نمی تواند خدمت به انقلاب و اسلام محسوب گردد. میل قلبی من این بود که در دیداری این مطالب را بیان کنم اما چون آن متن را مسلما دیگران هم خوانده اند، ترجیح دادم که مطالب را بطریق دیگری بیان دارم. فراموش نکرده ام که شما دوران مبارزه سختی را پشت سر گذاشته اید، ما و شما با هم بودیم، و رنج های بسیاری را متحمل شدیم. در دوران دانشگاه، آنزمان که بردن نام اسلام در دانشگاه نشانه فناتیک بودن محسوب میشد، بنام اسلام مبارزه می کردیم و شداید را تحمیل میکردیم. آنوقت هدف مبارزه ما شاه بود و بر علیه او جبهه گیری کرده بودیم. اما این سئوال الان برای من بی جواب مانده که از دیدگاه شما الان با کی باید مبارزه کرد؟

این حق ملت لبنان است که تمام نیروهای آمریکائی و فرانسوی را به هلاکت برساند

حجت الاسلام و المسلمین موسوی خوئینیها نایب رئیس مجلس شورای اسلامی ضمن تکذیب دخالت ایران در انفجار مقر فرماندهی نیروهای چند ملیتی آمریکا در بیروت، ادامه مبارزه ملت لبنان علیه نیروهای مداخله گر آمریکایی ـ فرانسوی، همچنین اشغالگران صهیونیست را مورد تاکید قرار داد و گفت: این حق ملت لبنان است که تمام نیروهای آمریکایی و فرانسوی را به هلاکت برساند. اگرچه دولت جمیل اجازه ندهد، چرا که این حق آنهاست و ملتی که مورد ظلم واقع شده خودش بهتر میداند که چگونه عمل نماید. وی که در جمع خبرنگاران خارجی در محل مجلس شورای اسلامی سخن می گفت، همچنین در رابطه با اختلافات درونی سازمان آزادی بخش فلسطین گفت: اگر امروزه اختلافی در سازمان آزادیبخش فلسطین بچشم میخورد، ناشی از انحراف خط این سازمان از موازین اسلامی است. امروز تجاوز اسرائیل تنها به خاک فلسطین نبوده، بلکه به تمامی جهان اسلام تلقی می گردد.

قاب امروز

ساری – میدان ساعت / عکس از: مصطفی کاظمی – ایسنا

سرایه

هر سبزه که بر کنار جویی رسته است
گویی ز لب فرشته خویی رسته است
پا بر سر هر سبزه به خواری ننهی
کان سبزه ز خاک لاله رویی رسته است

خیام

پند بزرگان

مأموریت من در زندگی صرفاً تلاشی برای زنده ماندن نیست، بلکه هدفم کامیابی و موفقیت است و این کامیابی و موفقیت به دست نمی آید مگر با شوق و شفقت، کمی شوخ طبعی و داشتن سبْک و سیاق خود در زندگی.

مایا آنجلو

امروز در تاریخ

توصیه اسکندر به یارانش

۱۲ نوامبر سال ۳۲۴ پیش از میلاد اسکندر مقدونی تصمیم گرفت که به جهانگشایی خود خاتمه دهد و به همراهانش توصیه کرد که با دختران بزرگان ایران ازدواج کنند تا ایرانیان آنان را بیگانه ندانند و پس از او از منطقه بیرون نیاندازند. اندکی پس از این اندرز، نود نفر از افسران و مقامات ارشد اسکندر با دختران بزرگان ایران ازدواج کردند. اسکندر مقدونی، خود با رکسانا، دختر استاندار بلخ ازدواج کرد.

اصفهان پایتخت ایران شد

۱۲نوامبر سال ۱۵۹۸ شهر اصفهان یک بار دیگر پایتخت ایران شد. شاه عباس یکم تصمیم به انتقال پایتخت از قزوین گرفته بود و کار این انتقال هفت سال طول کشیده بود. پیش از دوران سلطنت شاه عباس، اصفهان در سال ۹۳۱ میلادی به تصمیم «مرداویز»، قهرمان ملی ایرانیان که سودای احیاء امپراتوری ایران با همه مراسم و آیین‌های باستانی‌اش را در سر داشت، پایتخت اعلام شده بود.

تسلیم شدن شیخ خزعل

۲۱آبان ۱۳۰۳، شیخ خزعل پس از آگاه شدن از لشکرکشی ژنرال رضاخان پهلوی، نخست‌وزیر وقت و سردار سپاه به خوزستان، در تلگرامی از عمل خود ابراز پشیمانی کرد و بخشودگی خواست. پهلوی یکم پاسخ داد به این شرط بخشوده خواهد شد که اسلحه بر زمین گذارد و تسلیم شود. شیخ خزعل که خود را در برابر واحدهای متعدد و مصمم ایران روبه‌رو دید، از اهواز خارج شد ولی ۱۳ آذر پس از ورود پهلوی یکم به اهواز به آنجا بازگشت و تسلیم شد.

خودداری دکتر مصدق از قبول نخست‌وزیری

مجلس شورای ملی در جلسه ۲۱ آبان سال ۱۳۲۳ به نخست‌وزیر شدن دکتر مصدق ابراز تمایل کرد. وی دو روز بعد با شاه ملاقات و شرایط خود را با او در میان گذارد که شاه این شرایط را نپذیرفت و دکتر مصدق هم از نخست‌وزیر شدن انصراف داد.

www.iranianshistoryonthisday.com

شرح درمتن ۶۲۱۲

پاسخ ۶۲۱۱

سودوکو ۳۶۹۹

	۴			۹		۲	۶	
			۷		۳	۱		۵
۱		۵		۶				۳
	۷			۸	۱		۲	۶
۹								۴
۵	۸		۴	۲			۷	
۶				۵				۲
۴		۱	۸		۷		۵	
	۵			۱		۴		

غلامحسین باغبان

طراح جدول

پاسخ ۳۶۹۸

۹	۴	۱	۷	۳	۲	۶	۵	۸
۶	۵	۸	۹	۴	۱	۷	۳	۲
۷	۳	۲	۶	۵	۸	۹	۴	۱
۱	۹	۴	۲	۸	۷	۳	۶	۵
۳	۷	۶	۱	۹	۵	۲	۸	۴
۲	۸	۵	۴	۶	۳	۱	۹	۷
۵	۱	۹	۳	۲	۴	۸	۷	۶
۴	۶	۷	۸	۱	۹	۵	۲	۳
۸	۲	۳	۵	۷	۶	۴	۱	۹

اطلاعات
Ettelaat Newspaper
۱۳۰۵

یکشنبه ۲۱ آبان ۱۴۰۲ ۲۷ ربیع الثانی ۱۴۴۵
۱۲ نوامبر ۲۰۲۳ سال نودوهشتم * شماره ۲۸۵۳۱

ettelaat.com ettelaatonline

پشت پرده صف‌های طولانی جایگاه سوخت در زاهدان چیست ؟

کلاف سردرگم قاچاق سوخت در سیستان و بلوچستان

سرویس شهرستان ها: ماجرای بی پایان صف های طولانی سوخت در سیستان و بلوچستان در حالی صبر ساکنان این استان را به سرآورده که شلوغی این صف ها فقط در مرز و قاچاق سوخت خلاصه نمی شود بلکه تعداد اندک جایگاه های سوخت هم مزید بر علت شده است و شاید با افزایش جایگاه ها، معضلات کاهش یابد.

گزارش اجتماعی

در حالی یکی از تراژدی های تلخ و تکراری مردم صبور سیستان و بلوچستان وجود صف های طولانی و گاها چند کیلومتری بنزین و گازوئیل است که قاچاق سوخت و کمبود جایگاه ۲عامل مهم در این زمینه به شمار می آید.

صف هایی که نه در سرمای زمستان و نه در گرمای تابستان خیال کوتاه شدن ندارد و هر روز بر طول آنها افزوده می شود و زمینه گلایه مندی مردم منطقه و البته مسافرانی را فراهم کرده است که این خطه را به عنوان مقصد سفر خود برگزیده اند.

به گفته برخی رانندگان برای سوخت گیری به ناچار باید ۳ تا ۴ ساعت وقت صرف را در این صف ها سپری کرد و این در حالیست که بازار قاچاق سوخت رونق زیادی گرفته است و قاچاقچیان سوخت و سودجویان به شدت به تکاپو افتاده اند و برخی از مردم را هم به فروش سهمیه های نفت و بنزین خودرو خود روی آورده اند.

بازار داغ فروش بنزین آزاد در کنار جایگاه های سوخت گواهی بر این ادعا است، بازاری که هیچ قیمت ثابتی برای آن وجود ندارد و هر فروشنده، بنزین را به هر بهایی که بخواهد می فروشد، نکته جالب تر قیمت پیشنهادی دلالان برای خرید سهمیه بنزین موجود در کارت های سوخت است به طوری که برای هر لیتر سهمیه بنزین حاضرند مبلغی بیش از پنج هزار تومان هم پرداخت کنند.

اگر چه برای رهایی از این معضل، راهکار مسئولان شناسایی و باطل کردن کارت های سوخت مهاجر و تجهیز جایگاه سوخت به دوربین پایش تصویری آنلاین برای جلوگیری از تخلفات بوده است، اما این وضعیت همچنان ادامه دارد و صف های بنزین هر روز شلوغ تر از روز قبل است.

با این وجود اما سهم بنزین صاحبان خودرو در سیستان و بلوچستان ماهیانه ۶۰لیتر به طور یارانه ای و ۱۵۰لیتر به طور آزاد است که در این بین اگر فردی خواهان تقاضای بنزین مازاد از سهمیه فوق باشد باید دست به دامان بنزین فروشان شود.بنزینی که توسط دلالان فقط در فاصله چند متری از تمامی جایگاه های سوخت به قیمت آزاد هر ۲۰لیتر تا ۴۰۰هزار تومان فروخته می شود.

۳۶۲بار مراجعه به جایگاه طی یک ماه!

مدیر شرکت ملی پخش فرآورده های نفتی منطقه زاهدان با بیان این که قاچاق سوخت یکی از علل اصلی ایجاد صف های طولانی است، اظهار داشت: عوامل متعددی در این امر دخیل هستند که اگر هر یک از متولیان به درستی ایفای نقش کنند شاهد این معضل نخواهیم بود.

قربانعلی مردانی در گفگو با ایرنا تاکید کرد: اکنون ۱۷۰مورد پرونده در حال سپری کردن مراحل اداری هستند در بین این ها یک مورد پژو در طول یکماه ۳۶۲بار به جایگاه سوخت مراجعه و سوختگیری کرده اند، این ها عامل ایجاد صف های طولانی هستند.

از سویی دیگر بارها همکاران ما تهدید شده اند و مورد ضرب و شتم قرار گرفته اند که در این زمینه سایر دست اندر کاران هم باید به وظیفه خود عمل کنند.

وی افزود: برای برخی تریلر ها و کامیون ها بارنامه صوری صادر می شود ، اداره متولی باید نظارت و بررسی کند چرا خودرویی که توان پیمودن مسیر را برای سوختگیری ندارد بارنامه به آن تعلق گرفته است تا بر حسب آن سوخت دریافت کند در حالی که عملکرد و کارایی ندارند؛ این موارد در تشکیل صف طولانی دخیل هستند.

مردانی با تاکید بر این که اگر همه دستگاه های دخیل به درستی ایفای نقش کنند مشکلات رفع می شود، ادامه داد: هنگامی که مرز باز است قیمت فرآورده هر ۲۰لیتر به ۵۰۰هزار تومان در سیستان و بلوچستان می رسد که این شرایط خاص این استان است.

به گفته وی در سیستان و بلوچستان یکسری شرایط در کنار هم قرار گرفته است و این اتفاق رخ می دهد در غیراینصورت ایجاد صف های طولانی همیشگی نیست به طور مثال اول ماه که کارت ها شارژ می شود این اتفاق پررنگ است.

مردانی با بیان این که مساله سوخت در سیستان و بلوچستان محلی برای تامین معاش برخی از افراد شده است، تاکید کرد: به طور میانگین، روزانه سه میلیون و ۳۰۰هزار لیتر بنزین فقط توسط نفتکش ها در مجموعه فرآورده های پخش نفتی زاهدان توزیع می شود؛ وظیفه ما تامین فرآورده است نه چرایی تشکیل ایجاد صف؛ اگر قرار بر نظارت باشد تمامی اعضای کمیسیون کالا و قاچاق و ارز باید پای کار بیایند.وی با بیان این که در منطقه زاهدان ۷۲جایگاه مایع و ۲جایگاه سی ان جی فعال است، افزود: ۸جایگاه سی ان جی با تجهیزات دولتی، ۵ جایگاه سی ان جی با تجهیزات شخصی و ۱۴جایگاه مایع هم در دست اقدام است.

مدیر شرکت ملی پخش فرآورده های نفتی منطقه زاهدان تاکید کرد: اگر برخی جایگاه ها با پیشرفت فیزیکی کم مواجه است به آن ها تذکر داده و در صورت ۳ بار تذکر خلع ید می شوند؛ نمونه آن جایگاه واگذار شده به سازمان همیاری زاهدان یا برخی جایگاه ها که به شهرداری ها واگذار شده است.

صف جایگاه سوخت در زاهدان

مدیر شرکت ملی پخش فرآورده های نفتی زاهدان: برای برخی تریلر ها و کامیون ها بارنامه صوری صادر می شود

ساخت و سازهای غیرمجاز از دلایل اصلی وقوع سیل در گلستان است

گرگان / خبرنگار اطلاعات: استاندار گلستان، ساخت و سازهای غیرمجاز در اراضی زراعی و ملی را از دلایل اصلی وقوع سیلاب های مخرب در نواحی شرقی این استان دانست و برلزوم برخورد جدّی با متخلفان این حوزه به خصوص مدیران و دهیارانی که در انجام وظایف قانونی کوتاهی کنند، تاکید کرد.علی محمدزنگانه در جلسه مدیریت بحران کلاله گفت: کنترل سیلاب بخشی از مدیریت سیل بوده و نیازمند ارتقای سطح توانمندی ها برای هدف مهمتر یعنی پیشگیری و تقویت آمادگی است که بر عهده دستگاه های مربوطه گذاشته شده است.وی بر افزایش سرعت پاکسازی ولایروبی شهر درگیر سیلاب «کلاله» تاکید کرد و افزود: تا ۲۴ ساعت آینده، تمام ماشین آلات و تجهیزات مورد نیاز برای پاکسازی و لایروبی سطح شهر توسط شهرداری های استان گلستان به کلاله اعزام شوند. زنگانه، لایروبی رودخانه ها، انهار و مسیل ها، تقویت سیل بندها، اجرای طرح های آبخیزداری، مقابله با ساخت و سازهای غیرمجاز در بستر و حریم رودخانه و عدم تخلیه نخاله در مسیر رودها و مناطق سیل خیز را مهم ترین اقدامات پیشگیرانه در حوزه مقابله با سیلاب دانست.

رفع مشکل بازماندگان از تحصیل نیازمند حمایت‌های ملی است

زاهدان / خبرنگار اطلاعات: مدیرکل آموزش و پرورش سیستان و بلوچستان با بیان این که رفع مشکل بازماندگان از تحصیل در این استان نیازمند نگاه و حمایت های ملی است، گفت: برای اولین بار در کشور ۱۰ هزار بازمانده از تحصیل در این استان به چرخه آموزش بازگشتند.حسن بروشکی اظهارداشت: موضوع تارکان و بازماندگان از تحصیل در سال های گذشته یکی از مهمترین مسائل پیش روی نظام تعلیم و تربیت در سیستان و بلوچستان بوده است که تمامی ظرفیت های دولتی و خیران در این زمینه پای کار آمده اند و به دنبال برقراری عدالت آموزشی در سراسر این استان هستیم.بروشکی به تشریح آخرین وضعیت بازماندگان از تحصیل در سیستان و بلوچستان پرداخت و افزود: از مجموع ۱۴۹ هزار بازمانده از تحصیل، در سال تحصیلی گذشته از طریق سامانه برای اولین بار در کشور حدود ۱۰ هزار نفر دلایل بازماندگی آنان از تحصیل شناسایی شد و در کلاس های درس حضور یافتند و این فرآیند استمرار دارد.وی تاکیدکرد: از ۱۳۹ هزار نفر باقی مانده ۱۱۳ هزار نفر شناسایی شده اند و ۲۶ هزار نفر به دلایل متعددی از جمله فوت، مهاجرت، تحصیل در حوزه های علمیه و مواردی از این قبیل تاکنون شناسایی نشده اند و غیر قابل دسترسی هستند.

شرکت معدنی و صنعتی گل گهر (سهامی عام)
GOL GOHAR MINING & INDUSTRIAL Co

آگهی مزایده عمومی (تجدید شده)
شماره: ۱۴۰۲/۱۳/ز

شرکت معدنی وصنعتی گل گهر در نظر دارد «یکصد و چهل هزار (۱۴۰،۰۰۰) تن گندله سنگ آهن با عیار ۶۵،۰۰ درصد» را از اسکه بارکو بندرعباس با شرایط تحویل به صورت FOB از طریق برگزاری مزایده عمومی به فروش برساند.لذا متقاضیان می توانند به منظور دریافت اسناد اصلاح شده مزایده و همچنین اطلاع از شرایط مزایده به وبسایت این شرکت به نشانی: www.geg.ir بخش مناقصه و مزایده مراجعه نمایند.لازم به ذکر است پاکات پیشنهادی می بایست حداکثر تا ساعت ۱۴:۰۰ روز دوشنبه مورخ ۱۴۰۲/۰۸/۲۹ به نشانی: دفتر کمیسیون معاملات مجتمع سیرجان (کیلومتر ۵۰ جاده شیراز) تحویل داده شود.تاریخ بازگشایی پاکات رأس ساعت ۱۰:۰۰ روز سه شنبه مورخ ۱۴۰۲/۰۸/۳۰ در محل دفتر کمیسیون معاملات مجتمع سیرجان خواهد بود.

Analysis %		
Min	65.00	Fe
Max	1.2	FeO
Max	0.05	P
Max	0.01	S
Max	3.5	SiO2
Max	0.7	Al2O3
Max	0.9	CaO
Max	2.5	MgO
Ave 250		CCS(kg/p)
Min 90		8-16 mm%
Ave 5		-6 mm%
Max 4.0		A.I%
Min 95		T.I%
19-24		Prosity%
Min 90		Reducibility%

کمیسیون معاملات شرکت معدنی وصنعتی گل گهر

آگهی مناقصه (نوبت دوم)
شرکت صنایع سیمان دشتستان (سهامی عام)

شرکت صنایع سیمان دشتستان در نظر دارد جهت خرید زنجیر دراگ چین مورد نیاز کارخانه خود، نسبت به برگزاری مناقصه عمومی اقدام واز فروشنده واجد شرایط خریداری نماید. لذا متقاضیان حقیقی وحقوقی می توانند جهت اطلاع از شرایط مناقصه و دریافت اسناد از تاریخ ۱۴۰۲/۰۸/۲۱ لغایت ۱۴۰۲/۰۹/۰۴ به آدرس سایت شرکت www.dashtestancement.com و یا یکی از آدرس های ذیل مراجعه نمایند.

دفتر تهران: میدان آرژانتین، خیابان الوند، نبش کوچه البرز، پلاک ۱۱، ساختمان شهید صیاد خدایی تلفن: ۳۰۱۲-۹۲۰۰-۰۲۱

کارخانه: استان بوشهر، برازجان، کیلومتر ۷ جاده برازجان-شیراز، کارخانه سیمان دشتستان تلفن: ۷-۰۷۷۹۱۵۷۰۹۲۱ داخلی ۱۳۰۸

ضمناً تحویل اسناد مناقصه تا ساعت ۱۶:۳۰ روز شنبه مورخ ۱۴۰۲/۰۹/۰۴ خواهد بود.

شرکت صنایع سیمان دشتستان (سهامی عام)

آگهی مزایده
شماره ۱۴۰۲۱

این شرکت در نظر دارد معدن سنگ لاشه، کارخانه تولید شن و ماسه به همراه کلیه تجهیزات، ساختمان و ابنیه و دپوی ماده معدنی تولید شده و آماده تولید موجود خود واقع در کرمانشاه، شهرستان صحنه، کیلومتر ۵ جاده صحنه به بیستون روبروی روستای هاشم آباد، شرکت تولید شن و ماسه حجر زاگرس را از طریق مزایده عمومی واگذار نماید.

لذا از متقاضیان دعوت می‌شود جهت دریافت شرایط شرکت در مزایده از تاریخ ۱۴۰۲/۰۸/۲۲ لغایت ۱۴۰۲/۰۸/۲۸ به مدت یک هفته به یکی از آدرس‌های ذیل مراجعه فرمایند.

۱ تهران، اتوبان شهید سلیمانی، خیابان بنی‌هاشم، خیابان خاکبازان، رحیمی کلور پلاک ۶۴، طبقه اول، ۰۹۱۲۴۰۳۵۵۹۰

۲ کرمانشاه، شهرستان صحنه، کیلومتر ۵جاده صحنه به بیستون، روبروی روستای هاشم‌آباد، شرکت تولید شن و ماسه حجر زاگرس، ۰۹۱۸۲۶۶۵۰۶۶

شرکت فهیم باوران فرزانگان

آگهی مناقصه عمومی

باشگاه فرهنگی ورزشی سایپا

در نظر دارد پیمانکار جهت احداث زمین چمن مصنوعی، پیست تارتان و رختکن، بازسازی سکوی تماشاچیان و ... خود را از طریق مناقصه عمومی انتخاب نماید. متقاضیان می توانند از تاریخ ۱۴۰۲/۰۸/۲۱ الی ۱۴۰۲/۰۸/۲۴ با همراه داشتن معرفی‌نامه، مدارک هویتی و مُهر جهت دریافت اسناد مناقصه به حراست شرکت مراجعه نمایند.

کیلومتر ۵ جاده مخصوص، بلوار شیشه مینا، بلوار ولیعصر، شماره ۲۰
تلفن: ۴۷۲۰۹۴۷۵-۰۲۱ اداره پشتیبانی و خرید

آگهی تغییرات شرکت سهامی خاص گیلان پلی استر ملکان به شناسه ملی ۱۴۰۰۵۹۱۸۱۷۹ و به شماره ثبت ۱۴۸

به استناد صورتجلسه مجمع عمومی عادی سالیانه مورخ ۱۴۰۲/۰۷/۰۹ تصمیمات ذیل اتخاذ شد: اعضای هیات مدیره بشرح ذیل برای مدت دوسال تاتاریخ ۱۴۰۴/۰۷/۰۹ انتخاب شدند. آقایان علیرضا ذوالقدر بشماره ملی ۴۳۹۱۰۹۰۲۹۵ و محمود زینالو بشماره ملی ۴۳۹۱۰۸۹۰۰۹ و امیرحسین صمیمی بشماره ملی ۴۳۲۳۶۰۳۱۵۰ انتخاب گردیدند. موسسه حسابرسی و مدیریت آرمان اصول به شماره شناسه ملی ۱۰۳۲۰۳۲۳۱۰۰ بعنوان بازرس اصلی و آقای محمدجعفر صمیمی بشماره ملی ۴۳۲۳۲۱۰۳۰۲ بعنوان بازرس علی البدل به مدت یکسال مالی تعیین گردیدند.

اداره کل ثبت اسناد و املاک استان گیلان مرجع ثبت شرکت ها و موسسات غیر تجاری کوچصفهان (۱۵۸۹۴۵۹)

مناقصه عمومی دومرحله‌ای
خرید Emerson AMS Trex Device Communicator
شماره مناقصه: PGSOC-LEC-COMMUNICATOR-TE-02160

شرکت نفت ستاره خلیج فارس (سهامی عام) در نظر دارد خرید ۱۴ عدد Communicator بانشان تجاری Emerson AMS Trex را از طریق مناقصه عمومی دو مرحله‌ای به تأمین کننده واجد شرایط واگذار کند، بنابراین از همه شرکت های معتبر دعوت می شود برای تهیه اسناد مناقصه از تاریخ ۱۴۰۲/۰۸/۲۷ تا تاریخ ۱۴۰۲/۰۹/۰۴ با ارسال نامه، اعلام آمادگی خود را (مطابق دستورالعمل مکاتبات مندرج در وبگاه شرکت نفت ستاره خلیج فارس سربرگ مناقصات به آدرس WWW.PGSOC.IR) به همراه فیش خرید اسناد را از طریق پست الکترونیکی ارسال کنند.

هزینه خرید اسناد: ۲،۰۰۰،۰۰۰ (دو میلیون) ریال واریزی به حساب شماره ۲۳۹۰۳۸۱۱۳۴ بانک تجارت با شماره شبا IR۵۱۰۱۸۰۰۰۰۰۰۰۰۰۲۳۹۰۳۸۱۱۳۴ به نام شرکت نفت ستاره خلیج فارس (متقاضیان به منظور دریافت شناسه اختصاصی پرداخت می بایست با بخش خزانه امور مالی به شماره ۰۷۶-۳۱۳۱۲۶۷۷ و ۰۷۶-۳۱۳۱۳۳۵۷ تماس حاصل فرمایند.)

میزان ضمانت نامه شرکت در مناقصه: مبلغ ۲،۲۵۰،۰۰۰،۰۰۰ (دو میلیارد و دویست و پنجاه میلیون) ریال.(در این مرحله دریافت نمی شود)

میزان پیش پرداخت: ۵۰ درصد مبلغ کل قرارداد در قبال دریافت ضمانت نامه بانکی معتبر

مهلت تسلیم بسته پیشنهادی مناقصه (پیشنهاد فنی وارزیابی کیفی): تا پایان وقت اداری مورخ ۱۴۰۲/۰۹/۲۰

محل تسلیم بسته پیشنهادی مناقصه: بندرعباس، کیلومتر ۱۳ محور بندرعباس به بندر خمیر، بلوار صنعت نفت، میدان نفت، بلوار خود کفایی، شرکت نفت ستاره خلیج فارس، امور حقوقی و قراردادها.

تلفن: ۳۱۳۱۰۰۰۰-۰۷۶ داخلی ۳۷۰۶، **دورنگار:** ۳۱۳۱۳۱۳۱-۰۷۶، **کدپستی:** ۷۹۳۱۱۸۱۱۸۳، **ایمیل:** Legal@pgsoc.ir

روابط عمومی و بین الملل شرکت نفت ستاره خلیج فارس

مناقصه عمومی دومرحله‌ای خرید FANBLADE کولر هوایی پالایشگاه
شماره مناقصه: PGSOC-LEC- FAN BLADE -TE-02282

شرکت نفت ستاره خلیج فارس (سهامی عام) در نظر دارد، خرید ۱۶ عدد FANBLADE کولر هوایی پالایشگاه را از طریق مناقصه عمومی دو مرحله‌ای به تأمین کننده/تولید کننده واجد شرایط واگذار کند، بنابراین از همه شرکت های معتبر دعوت می شود برای تهیه اسناد مناقصه تا تاریخ ۱۴۰۲/۰۸/۳۰ با ارسال نامه، اعلام آمادگی خود را (مطابق دستورالعمل مکاتبات مندرج در وبگاه شرکت نفت ستاره خلیج فارس سربرگ مناقصات به آدرس WWW.PGSOC.IR) به همراه فیش خرید اسناد را از طریق پست الکترونیکی ارسال کنند.

هزینه خرید اسناد: ۲،۰۰۰،۰۰۰ (دو میلیون) ریال واریزی به حساب شماره ۲۳۹۰۳۸۱۱۳۴ بانک تجارت با شماره شبا IR۵۱۰۱۸۰۰۰۰۰۰۰۰۰۲۳۹۰۳۸۱۱۳۴ به نام شرکت نفت ستاره خلیج فارس (متقاضیان به منظور دریافت شناسه اختصاصی پرداخت می بایست با بخش خزانه امور مالی به شماره ۰۷۶-۳۱۳۱۲۶۶۰ و ۰۷۶-۳۱۳۱۳۳۵۷ تماس حاصل فرمایند.)

میزان ضمانت نامه شرکت در مناقصه: مبلغ ۱،۶۰۰،۰۰۰،۰۰۰ (یک میلیارد و ششصد میلیون ریال.) (در این مرحله ضمانت نامه دریافت نمی شود)

میزان پیش پرداخت: ۵۰ درصد مبلغ کل قرارداد در قبال دریافت ضمانت نامه بانکی معتبر

مهلت تسلیم بسته پیشنهادی مناقصه (پیشنهاد فنی وارزیابی کیفی): تا پایان وقت اداری مورخ ۱۴۰۲/۰۹/۲۰

محل تسلیم بسته پیشنهادی مناقصه: بندرعباس، کیلومتر ۱۳ محور بندرعباس به بندر خمیر، بلوار صنعت نفت، میدان نفت، بلوار خود کفایی، شرکت نفت ستاره خلیج فارس، امور حقوقی و قراردادها.

تلفن: ۳۱۳۱۰۰۰۰-۰۷۶ داخلی ۳۷۰۸، **دورنگار:** ۳۱۳۱۳۱۳۱-۰۷۶، **کدپستی:** ۷۹۳۱۱۸۱۱۸۳، **ایمیل:** Legal@pgsoc.ir

روابط عمومی و بین الملل شرکت نفت ستاره خلیج فارس

مناقصه عمومی دومرحله‌ای خرید دستگاه تهویه مطبوع هوا با قابلیت حمل
شماره مناقصه: PGSOC-LEC-AIR CONDITIONER-TE-02238

شرکت نفت ستاره خلیج فارس (سهامی عام) در نظر دارد خرید ۲ دستگاه تهویه مطبوع هوا با قابلیت حمل (PORTABLE AIR CONDITIONER) را از طریق مناقصه عمومی دو مرحله‌ای به تأمین کننده/تولید کننده واجد شرایط واگذار کند، بنابراین از همه شرکت های معتبر دعوت می شود برای تهیه اسناد مناقصه تا تاریخ ۱۴۰۲/۰۸/۳۰ با ارسال نامه، اعلام آمادگی خود را (مطابق دستورالعمل مکاتبات مندرج در وبگاه شرکت نفت ستاره خلیج فارس سربرگ مناقصات به آدرس WWW.PGSOC.IR) به همراه فیش خرید اسناد را از طریق پست الکترونیکی ارسال کنند.

هزینه خرید اسناد: ۲،۰۰۰،۰۰۰ (دو میلیون) ریال واریزی به حساب شماره ۲۳۹۰۳۸۱۱۳۴ بانک تجارت با شماره شبا IR۵۱۰۱۸۰۰۰۰۰۰۰۰۰۲۳۹۰۳۸۱۱۳۴ به نام شرکت نفت ستاره خلیج فارس (متقاضیان به منظور دریافت شناسه اختصاصی پرداخت می بایست با بخش خزانه امور مالی به شماره ۰۷۶-۳۱۳۱۲۶۶۰ و ۰۷۶-۳۱۳۱۳۳۵۷ تماس حاصل فرمایند.)

میزان ضمانت نامه شرکت در مناقصه: مبلغ ۶،۰۰۰،۰۰۰،۰۰۰ (شش میلیارد) ریال.(در این مرحله ضمانت نامه دریافت نمی شود)

میزان پیش پرداخت: ۵۰ درصد مبلغ کل قرارداد در قبال دریافت ضمانت نامه بانکی معتبر

مهلت تسلیم بسته پیشنهادی مناقصه (پیشنهاد فنی وارزیابی کیفی): تا پایان وقت اداری مورخ ۱۴۰۲/۰۹/۱۵

محل تسلیم بسته پیشنهادی مناقصه: بندرعباس، کیلومتر ۱۳ محور بندرعباس به بندر خمیر، بلوار صنعت نفت، میدان نفت، بلوار خود کفایی، شرکت نفت ستاره خلیج فارس، امور حقوقی و قراردادها.

تلفن: ۳۱۳۱۰۰۰۰-۰۷۶ داخلی ۳۷۰۸، **دورنگار:** ۳۱۳۱۳۱۳۱-۰۷۶، **کدپستی:** ۷۹۳۱۱۸۱۱۸۳، ایمیل: Legal@pgsoc.ir

روابط عمومی و بین الملل شرکت نفت ستاره خلیج فارس

مناقصه عمومی یک مرحله‌ای
تأمین مصالح و اجرای عملیات سند بلاست و رنگ آمیزی مخزن ۲۰۰۱B
شماره مناقصه: PGSOC-LEC-PAINTING TANK -TE-02318

شرکت نفت ستاره خلیج فارس (سهامی عام) در نظر دارد تأمین مصالح و اجرای عملیات سند بلاست و رنگ آمیزی مخزن خوراک پالایشگاه را از طریق مناقصه عمومی به شرکت واجد شرایط واگذار کند، بنابراین از همه شرکت های معتبر دعوت می شود برای تهیه اسناد مناقصه از تاریخ ۱۴۰۲/۰۸/۲۳ تا تاریخ ۱۴۰۲/۰۹/۰۲ با ارسال نامه، اعلام آمادگی خود را (مطابق دستورالعمل مکاتبات مندرج در وبگاه شرکت نفت ستاره خلیج فارس سربرگ مناقصات به آدرس WWW.PGSOC.IR) به همراه فیش خرید اسناد را از طریق پست الکترونیکی ارسال کنند.

هزینه خرید اسناد: ۲،۰۰۰،۰۰۰ (دو میلیون) ریال واریزی به حساب شماره ۲۳۹۰۳۸۱۱۳۴ بانک تجارت با شماره شبا IR۵۱۰۱۸۰۰۰۰۰۰۰۰۰۲۳۹۰۳۸۱۱۳۴ به نام شرکت نفت ستاره خلیج فارس (متقاضیان به منظور دریافت شناسه اختصاصی پرداخت می بایست با بخش خزانه امور مالی به شماره ۰۷۶-۳۱۳۱۲۶۶۰ و ۰۷۶-۳۱۳۱۳۳۵۷ تماس حاصل فرمایند.)

میزان ضمانت نامه شرکت در مناقصه: مبلغ ۱۰،۰۰۰،۰۰۰،۰۰۰ (ده میلیارد) ریال.

میزان پیش پرداخت: ۴۰ درصد مبلغ کل قرارداد در قبال دریافت ضمانت نامه بانکی معتبر

تاریخ بازدید: مورخ ۱۴۰۲/۰۹/۰۶، ساعت ۰۹:۰۰ متقاضیان باید حداکثر تا ساعت ۱۱ مورخ ۱۴۰۲/۰۹/۰۴ نسبت به معرفی نماینده خود جهت بازدید اقدام فرمایند.

مهلت تسلیم بسته پیشنهادی مناقصه: تا پایان وقت اداری مورخ ۱۴۰۲/۰۹/۲۰

محل تسلیم بسته پیشنهادی مناقصه: بندرعباس، کیلومتر ۱۳ محور بندرعباس به بندر خمیر، بلوار صنعت نفت، میدان نفت، بلوار خود کفایی، شرکت نفت ستاره خلیج فارس، امور حقوقی و قراردادها.

تلفن: ۳۱۳۱۰۰۰۰-۰۷۶ داخلی ۲۵۹۷، **دورنگار:** ۳۱۳۱۳۱۳۱-۰۷۶، **کدپستی:** ۷۹۳۱۱۸۱۱۸۳، **ایمیل:** Legal@pgsoc.ir

روابط عمومی و بین الملل شرکت نفت ستاره خلیج فارس

مناقصه عمومی

گروه صنعتی بارز

باشناسه ملی: ۱۰۱۰۹۷۷۹۸۳ و شماره ثبت: ۵۲۶۵۳ درنظر دارد، در محل کارخانه لاستیک بارز نسبت به احداث اتاق نگهبانی انتظامات میدان تست در سال ۱۴۰۲ به صورت برگزاری مناقصه عمومی اقدام نماید.

۱ جزئیات اجرای کار، نقشه و برآورد به همراه اسناد مناقصه ارائه می گردد.

۲ بابت تضامین شرکت در مناقصه، می بایست ضمانت نامه بانکی به مبلغ ۴۰۰ میلیون ریال یا چک صیادی ثبت شده به مبلغ ۴۰۰ میلیون ریال و رسید ثبت صیادی و گواهی امضای صادر کننده چک از دفترخانه اسناد رسمی به همراه پاکت دربسته ارسال گردد. در صورت عدم ارائه مدارک و تضامین، پیشنهاد ارسالی ابطال می گردد.

۳ شرکت کنندگان بایستی دارای گواهی صلاحیت پیمانکاری باشند.

۴ شرکت کنندگان بایستی دارای گواهی صلاحیت ایمنی از اداره کار باشند.

۵ زمان دریافت و تکمیل اسناد: از تاریخ ۱۴۰۲/۰۸/۲۱ به مدت ۷ روز کاری.

۶ محل اجرای پروژه: کرمان کیلومتر ۲۵ جاده کرمان جوپار کارخانه لاستیک بارز

۷ محل دریافت اسناد: کیلومتر ۲۵ جاده کرمان جوپار کارخانه لاستیک بارز کرمان

۸ محل تحویل اسناد:

شهر کرمان کارخانه لاستیک بارز کرمان واقع در کیلومتر ۲۵ جاده کرمان جوپار دفتر حراست تلفن تماس: ۰۳۴۳۱۳۴۵۰۰۰

تهران خیابان سهروردی شمالی، خیابان هویزه شرقی، پلاک ۵۲ آقای بیرانوند دبیرخانه محرمانه، صندوق پستی ۱۵۸۷۵۷۷۸۵ کدپستی ۱۵۵۹۹۳۳۴۲۱

شناسه آگهی: ۱۶۰۳۲۶۸

روابط عمومی گروه صنعتی بارز (مجتمع کرمان)

اطلاعات ۱۳۰۵
*یکشنبه ۲۱ آبان ۱۴۰۲ *۲۷ ربیع الثانی ۱۴۴۵
*۱۲ نوامبر ۲۰۲۳ * سال نودوهشتم * شماره ۲۸۵۳۱
ettelaat.com ettelaatonline

در نشست تخصصی «هوش مصنوعی و خلاقیت های انسانی» بررسی شد

هوش مصنوعی؛ مزایا و چالشها

هوش مصنوعی، حوزه مهمی از علوم کامپیوتری است که به ایجاد داستگاه‌های قادر به بهره‌برداری از داده‌ها و یادگیری از تجربه برای انجام وظایف هوشمندانه می پردازد. این حوزه از علم در سالهای اخیر آنقدر پیشرفت داشته و فراگیر شده که بخش مهمی از زندگی انسان را به خود اختصاص داده و سبک زندگی را تغییر داده است. استفاده روزافزون از این تکنولوژی و حضور پررنگ آن در زندگی ما، علاوه بر مزایای متعددی که برایمان به ارمغان آورده است، چالشهای مهمی را نیز به‌ویژه در حوزه اخلاق مطرح می کند که باید پیش از گسترش بیشتر این حوزه از تکنووژی حتما برای آنها چاره‌ای اندیشید.

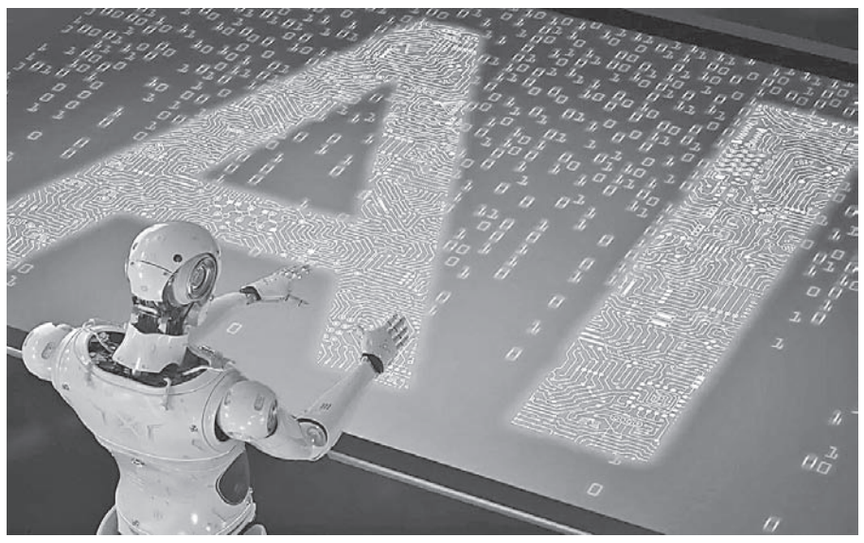

ندا زمان فشمی
روزنامه نگار

گزارش اجتماعی

یکی از نشستهایی که در همین راستا برگزار شده، نشست تخصصی «هوش مصنوعی و خلاقیت‌های انسانی» به همت اندیشکده علم الگوی اسلامی ایرانی پیشرفت به صورت مجازی و حضوری با حضور جمعی از صاحب نظران در قالب ۶ سخنرانی و بحث و تبادل نظر پیرامون موضوع برگزار شد.

دکتر هادی اکبرزاده عضو شورای عالی الگوی اسلامی ایرانی پیشرفت و رئیس اندیشکده علم الگوی اسلامی ایرانی پیشرفت، در این نشست با اشاره به اثرات شگرف هوش مصنوعی در امور و سبک زندگی، افزود: در سند الگوی اسلامی ایرانی در افق ۵۰ساله ایران جز ۵ کشور پیشرفته در تولید اندیشه هدفگذاری شده است و نمی توان نسبت به این عصر نوین هوش مصنوعی کم توجهی کرد. از جمله سؤالاتی که در زمینه هوش مصنوعی سوالات متعددی مطرح است عبارتند از:

آیا هوش مصنوعی مبانی فلسفی موجود را تحت تاثیر قرار خواهد داد؟ آیا قلمرو انسان و اختیارات او را تقلیل می دهد؟ آیا ارزش های اساسی نظیر آزادی و عدالت به مخاطره می اندازد؟ آیا به ارزش های اخلاقی می افزاید؟ نحوه تعامل انسان با هوش مصنوعی چیست؟

دکتر غلامرضا اعوانی استاد دانشگاه شهید بهشتی در این نشست در مورد «هوش مصنوعی یا عقل تکوینی از دیدگاه حکمت الهی» گفت: ریشه واژه INTELLIGENCE در که در فارسی به هوش ترجمه شده از Intellectus به معنای «تعقل» گرفته شده است که دامنه‌ای بس عمیقتر و وسیعتر از هوش و هوش مصنوعی دارد.

عالم همه آگاهی است و آگاهی الهی در تمام ذرات وجود دارد در واقع عالم همه هوش است ولی چون تبیین مادی است آن را هوش مصنوعی می گویند.

چیرگی انسان بر هوش مصنوعی

صادق واعظ زاده استاد دانشکده مهندسی برق و کامپیوتر دانشگاه تهران هم در مورد «چیرگی هوش مصنوعی بر انسان: امکان یا امتناع، مخاطرات و ملاحظات» گفت: هوش مصنوعی در هم‌افزایی با تکنولوژی‌های دیگر ارتباط دارد و به تنها گزینه برای حل مسائل تبدیل شده و به عنوان یک ضرورت مخاطرات آن را قوی‌تر کرده است. هوش مصنوعی به توانمندی‌ها و کارایی های بی سابقه‌ای دست یافته و باعث بروز مسائل پیچیده‌ای شده که نیاز به پاسخ‌های نظری دارند.

هوش مصنوعی، مصداقی از تکنولوژی است. بنابراین نسبت هوش مصنوعی با ماشین به عنوان حامل هوش مصنوعی تعیین می شود. این نسبت، با نسبتِ هوشِ انسانی با انسان مقایسه می‌گردد و با استناد به اصول مسلم فلسفی، امکان چیرگی ماشینِ هوشمند بر انسان رد می شود. هوش مصنوعی در واقعیت معرفی ابرانسان نیست و ابرانسان بودن ارزش‌های اساسی مانند آزادی، دموکراسی و عدالت اجتماعی را به مخاطره می اندازد. سوال این است که هوش مصنوعی با عامل خود مانند ماشین و سامانه چه نسبتی دارد؟ بدیهی است که هوش مصنوعی از بیرون به ماشین ورود می کند و تصور ماشین بدون هوش معقول است اما تصور انسان بدون هوش ممکن نیست. پس چیزی که کامل، مشرف و برتر است، انسانِ موجودِ مرکبِ حقیقی است که همواره بر ماشین هوشمند وجود مرکب مصنوعی چیره خواهد بود.

انسان چیره بر هوش مصنوعی است و در چارچوب اخلاقی اولین اصل این است که انسان مسئولیت هوش مصنوعی را بپذیرد و اگر هوش در چارچوب اخلاق قرار گیرد، موهبت و در صورت خارج شدن از آن مصیبت است.

چرخه معیوب زیست بوم فناوری در ایران

دکتر حمیدرضا ربیعی، استاد دانشگاه صنعتی شریف نیز در این نشست گفت: بر اساس پیشبینی‌ها، هوش مصنوعی تا سال ۲۰۳۰ می تواند ۱۵/۷ تریلیون دلار به اقتصاد دنیا اضافه کند. بر اساس آخرین تحقیقات مک کنزی نشان می دهد که تنها هوش مصنوعی مولد، سالانه ۴/۴ تریلیون دلار در ۶۳ کاربرد تحلیل شده، به اقتصاد دنیا اضافه خواهد کرد و این در حالی است که کل تولید ناخالص بریتانیا در سال ۲۰۲۱، معادل ۳/۱ تریلیون دلار بوده است.

هوش مصنوعی یک فناوری دگرگون ساز است؛ این فناوری در سال‌های اخیر بخش‌هایی متعددی چون کشاورزی، مراقبت‌های پزشکی، کسب و کارها، آموزش، حمل و نقل، توسعه شهری، روابط بین‌الملل را تحت تأثیر قرار داده است وعدم توجه به این مفهوم می تواند کشور را از دید امنیت ملی، آسیب پذیر کند. بر اساس شاخص آمادگی هوش مصنوعی منتشر شده از سوی دانشگاه آکسفورد، رتبه ایران در این شاخص در میان ۱۸۱ کشور، ۷۵ است و در خاورمیانه در میان ۱۸ کشور در جایگاه ۱۲ قرار گرفته است.

مهمترین یافته‌های این گزارش آن است که هوش مصنوعی به محیط زیست هم آسیب می زند وهم کمک می کند. تقویت و شخصی سازی سامانه ها، تغییر فرایندهای علمی و نوآوری، کمک به حل مسائل پیچیده بشری مانند تغییر اقلیم، کمک به تصمیم گیری منطقی و هماهنگ در مقیاس جهانی و کمک به کاهش و حذف نابرابر فقر، از مزایای هوش مصنوعی است. تمرکز شدید قدرت، توسعه سلاح های سایبری و نفوذ و کنترل زیرساخت های حیاتی، ناتوانی در کنترل هوش مصنوعی مافوق بشری و از دست دادن ناهمگونی بشری از معایب این حوزه فناورانه به شمار می رود.

ایران در حوزه تربیت نیروی انسانی دانشگاهی، جزء ۱۰ کشور برتر دنیا به شمار می رود، ولی در تربیت نیروی انسانی که بتواند سیستمها را تعریف و وارد زندگی بشر کند، جزء ۵۰ کشور اول دنیا قرار نداریم. همچنین ایران در تولید پژوهش های اثر گذار، جز ۱۰ کشور اول دنیا است، ولی قابل لمس نیست و دلیل آن معیوب بودن چرخه زیست بوم نوآوری و فناوری کشور است. اعتبار و بودجه هوش مصنوعی در دنیا در حال افزایش است و ارزش شرکت های فعال در این حوزه هم ارقام بالایی دارد. اپل با ارزش ۳ تریلیون دلار، ماکروسافت با ارزش ۲/۵ تریلیون دلار دیگری به ارزش ۲ تریلیون دلار سرمایه قابل توجهی به خود اختصاص داده‌اند.

در ادامه این نشست حجت‌الاسلام دکتر سعیدرضا عاملی استاد دانشگاه تهران، با بیان اینکه فهم فناوری ها و پدیده های جدید نیازمند خرد ارتباطی است، گفت: از روز اول که گاوآهن اختراع شد، تا ظهور صنعت چاپ و صنعت ریسندگی تا هوش مصنوعی، عده‌ای تفکر فناوری هراسی داشتند و عده‌ای دیگر عاشق فناوری شدند و عده‌ای هم با ظرفیت های بهینه، فناوری ها را پذیرفته اند. حکمرانی اسلامی ایرانی مولد نوعی حکمرانی ظرفیتی برای اتصال نظام حکمرانی اسلامی ایرانی پیشرفت به هوش مصنوعی مولد و بهره‌گیری از ظرفیت‌های داده‌ای است. هوش مصنوعی ظرفیتی برای حکمرانی بر مبنای متغیرهای مستقل، میانی و وابسته دارد و پارامترهای فراوان بر اساس مدل های حکمرانی الگوریتمی تعریف می کند.

مزایای هوش مصنوعی در حوزه پزشکی

دکتر سید محمود تارا رئیس کارگروه سلامت دیجیتال فرهنگستان علوم پزشکی ایران هم گفت: پیشرفتهای اخیر در زمینه هوش مصنوعی و یادگیری ماشین، فرصت های بی نظیری را برای نوآوری در حوزه سلامت و خدمات پزشکی فراهم کرده است. به‌کارگیری خلاقانه این فناوری ها می تواند منجر به تحول در روش های تشخیص، درمان و مراقبت از بیماران شود. بهبود خدمات الکترونیکی به بیماران از طریق هوش مصنوعی در بیمارستان‌ها، از دیگر دگرگونی های فناوری های هوش مصنوعی در حوزه سلامت است. این فناوری نسل جدیدی از تعامل مستقیم انسان و کامپیوتر در حوزه سلامت را گشوده است و برای بیماران امکان فراگیری آموزش های مرتبط با سلامت، تعیین وقت مشاوره با پزشکان، پیگیری نسخه های دارویی و حتی دسترسی به مشاوره و اطلاعات پزشکی را از طریق تلفن همراه فراهم می سازد. این حوزه در پیشبرد اهدافی همچون، تشخیص سریعتر و دقیقتر بیماری ها، طراحی داروهای شخصی سازی شده، ارتقای کیفیت مراقبت‌های سلامت و دسترسی بهتر به خدمات سلامت، با استفاده از ترکیب فناوری و نوآوری های نسل جدید، موثر است.

بررسی ها نشان می دهد که اگر یک متخصص بخواهد اطلاعات یک فرد مبتلا به بیماری های قلبی و عروقی را استخراج کند، با حجمی بالغ بر ۲۲۰ گیگابایت تا ۲ ترابایت داده می شود و این چالش مطرح است که چه کسی این حجم از داده را پردازش می کند. همچنین تعداد زیادی دارو برای بیماران قلبی وجود دارد که امکان حفظ این تعداد دارو برای متخصصان وجود ندارد ولی فناوری مبتنی بر هوش مصنوعی می تواند با پردازش وضعیت بیماران، داروهای مناسب را معرفی کند.

امکان برون سپاری توانایی های شناختی

دکتر جواد حاتمی استاد دانشگاه تهران نیز گفت: فناوری های جدید امکان برون سپاری برخی از توانایی های شناختی را فراهم کرده است و این امر موجب شده تا ذهن درگیر فرایندهای پیچیده دیگری شود. این برون سپاری ابتدا در زمینه فرایندهای شناختی ساده مثل حافظه، توجه یا جهت یابی صورت گرفته است اما گسترش هوش مصنوعی امکان برون سپاری فرایندهای شناختی سطح بالاتر را هم فراهم کرده است. تجربه برون سپاری فرایندهای شناختی سطح بالا، تجربه جدیدی برای ذهن یا مغز انسان است و به احتمال قوی افزایش این روند در سال های آینده تاثیر جدی‌تری بر ذهن و رفتار انسان خواهد گذاشت. اما تجربه های دیگری هم هستند که برای ذهن انسان جدید هستند. برای مثال می توان به مواردی مانند «دریافت حجم اطلاعات فراتر از توانایی مغز»، «تعامل و ارتباط با گروه‌های انسانی بیش از ۱۵۰ نفر»، «تجربه همزمان دنیاهای فکری ناهمگون»، «حضور در یک نظام اطلاعاتی غیرسلسله مراتبی»، «مخدوش شدن مرز واقعیت و مجاز» و «امکان داشتن هویت مجازی مستقل از هویت فیزیکی» اشاره کرد. به‌نظر می رسد پس از افزایش کمی حضور انسان در این فضای مدرن، کیفیت حضور او نیز در حال تغییر است. در سال های اخیر مطالعات متعددی در زمینه تاثیر این تغییرات بر جنبه‌های مختلف زندگی فردی و اجتماعی انسان ها انجام گرفته است، اما سوالی که کمتر مورد توجه قرار گرفته این است که آیا این تغییرات می تواند بر ساختار ذهن و مغز هم تاثیر بگذارد و آیا محیط اطلاعاتی جدیدی که هوشمند، مجازی و شبکه‌ای است می تواند موجب تغییراتی در ساختار مغز یا سازمان یافتگی ذهن شود.

> هوش مصنوعی در سال های اخیر بخش هایی متعددی چون کشاورزی، مراقبت های پزشکی، کسب و کارها، آموزش، حمل و نقل، توسعه شهری، روابط بین الملل را تحت تأثیر قرار داده است وعدم توجه به این مفهوم می تواند کشور را از دید امنیت ملی، آسیب پذیر کند

نیازمندیهای اطلاعات

نیازمندیها تلفنی آگهی می‌پذیرد ۲۲۲۲۵۳۳۳-۰۲۱

شماره فاکس نیازمندیها ۲۲۲۲۴۸۸۶-۲۲۲۲۴۹۶۳

چاپ و کتاب کد ۱۱۵۰

چاپ و کتاب ۱۰ چاپ فروش کتاب

آگهی نوبت دوم
بدینوسیله به اطلاع می رساند
انتشارات تیرداد
به مدیریت مجید بهکام راد به شماره پروانه شهر ۵۵۷۷ به اسم
سطح ده زندگی
تغییر نام داده است.

پیامهای شخصی کد ۱۷۰۰

پیامهای شخصی ۲۰ گمشده

برگ سبز، خودرو کوییک آر مدل ۱۴۰۱ به شماره پلاک ایران ۱۵-۸۵۷ج ۷۱ به شماره شاسی NAPX۲۱۲AAN۱۰۹۸۱۳۲ به شماره موتور M۱۵۹۵۲۵۸۸۱ بنام ناز یلا سرافراز افشرد مفقود گردیده و از درجه اعتبار ساقط می گردد. (تبریز)

مدرک فارغ التحصیلی اینجانب فریده فرهادی فرزند امیدعلی به شماره شناسنامه ۲۸۵ صادره از اندیمشک در مقطع کارشناسی رشته پرستاری صادره از واحد دانشگاهی آزاد دزفول باشماره سریال ۱۳۸۲۱۶۲۵۰۱۵۲ مفقود گردیده است و فاقد اعتبار می باشد. از یابنده تقاضا می شود اصل مدرک را به دانشگاه آزاد اسلامی واحد دزفول ارسال نماید.

سند کمپانی سواری پراید مدل ۱۳۸۲ به پلاک ۶۳ص ۶۶ ایران ۱۹، ش موتور ۶۲۲۶۸۰ وش شاسی S۱۴۱۲۲۸۲۱۷۲۲۶۸ به نام میثم فاضل جمالی مفقود و فاقد اعتبار می باشد.

سند کمپانی سواری پیکان مدل ۱۳۸۱ به پلاک ۳۳د۸۱۵ ایران ۱۹، ش موتور B۳۰۷۳۰۸ وش شاسی S۱۴۱۲۲۷۴۵۱۱۹۶۴ به نام فریده کوربلاغی مفقود و فاقد اعتبار می باشد.

سند کمپانی سواری پیکان مدل ۱۳۸۱ به پلاک ۳۳د۸۱۵ ایران ۱۹، ش موتور B۳۰۷۳۰۸ وش شاسی S۱۴۱۲۲۷۴۵۱۱۹۶۴ به نام علی گورانیوئی مفقود و فاقد اعتبار است.

سند کمپانی سواری پراید مدل ۱۳۸۰ به پلاک ۸۴۹ع ۸۳ ایران ۳۰ ش موتور ۲۲۴۹۳ وش شاسی S۱۴۱۲۲۸۰۶۹۶۹۸۹ به نام رقیه نوربیر مفقود و فاقد اعتبار است.

سند کمپانی سواری پیکان مدل ۱۳۷۶ به پلاک ۶۲۴ع ۲۲ ایران ۴۴ ش موتور ۷۶۶۶۲۸۹۸ وش شاسی ۷۶۴۶۶۳۸۸ به نام محمد بوربرمضان کله دره دینی مفقود و فاقد اعتبار می باشد.

سند کمپانی سواری اپل مدل ۹۹۵ به پلاک ۶۱۶ط ۲۷ ایران ۶۲ ش موتور ۹۴۰۴۶۵۱ وش شاسی WOL۰۰۰۰۷۸۷۹۲۱۸۹۷۷ به نام زینب نقطی جویباری مفقود و فاقد اعتبار است.

سند کمپانی سواری پراید مدل ۱۳۷۴ به پلاک ۶۱۶ط ۶۸ ایران ۱۶ ش موتور ۰۰۷۸۵۷۷۸ وش شاسی S۱۴۱۲۲۷۳۵۰۵۳۷۸ به نام حسین پویان فر مفقود و فاقد اعتبار است.

سند کمپانی سواری پیکان مدل ۱۳۸۱ به پلاک ۵۶۱م ۷۸ ایران ۳۰ ش موتور ۱۱۱۲۸۱۸۱۸۷ وش شاسی ۱۴۱۴۱۷۱۲۳ به نام ملک جمشید شفیعی مقدم مفقود و فاقد اعتبار می باشد.

سند کمپانی سواری پژو مدل ۱۳۸۳ به پلاک ۹۵۳ی ۱۳ ایران ۶۸ ش موتور ۱۱۷۸۳۰۴۳۴۵۲ وش شاسی ۸۳۱۴۴۵۴۰ به نام سعید نادر لوچناری مفقود و فاقد اعتبار است.

سند کمپانی وانت نیسان مدل ۱۳۶۵ به پلاک ۲۵۵ق ۷۸ ایران ۶۶ ش موتور ۱۶۹۳۱۷ وش شاسی ۰۳۷۰۷۰ به نام میثم صفری نوخاله مفقود و فاقد اعتبار است.

اصل گواهی وضعیت خدمت مشمولین قانون خدمت پزشکان و پیراپزشکان صادره از دانشگاه علوم پزشکی و خدمات بهداشتی جندی شاپور اهواز بنام خانم فریده فرهادی فرزند امیدعلی به شماره شناسنامه ۲۸۵ متولد ۱۳۵۴ مفقود گردیده و از درجه اعتبار ساقط می باشد.

کلیه اسناد و مدارک، برگ سبز، کارت و سند کمپانی خودرو پیکان وانت مدل ۱۳۷۸ بشماره انتظامی ۴۶۶ل ۹۷ ایران ۷۹ با شماره موتور ۱۱۵۱۷۸۰۱۲۵۱ و شماره شاسی ۷۸۹۲۱۲۴۷ مفقود گردیده و از درجه اعتبار ساقط میباشد. (قزوین)

برگ سبز و سند کمپانی و تسلسل اسناد سواری پژو ۴۰۵ مدل ۱۳۹۰ به شماره های پلاک ۵۷ب ۰۱۳-۷۲ موتور ۱۲۴۸۲۷۴۸۷۰ اسامی NAAM۰CA۲BR۰۴۹۲۸۲ مفقود گردیده و از درجه اعتبار ساقط می باشد. آمل

برگ سبز و سند کمپانی پژو پارس مدل ۱۴۰۱ پلاک ۴۶۴ل ۸۹ ایران ۷۹ موتور ۳۰۷۳۰۸ شاسی NAAN۱۱FE۸NH۲۱۸۷۲۰ مفقود اعتبار ندارد.

شناسنامه مالکیت تاکسی پراید به رنگ زرد خورشیدی مدل ۱۳۸۸ به شماره پلاک ۶۲-۳۴۷ت ۳۴ و شماره موتور ۳۱۳۶۲۰۶ و شماره شاسی S۱۴۱۲۲۸۸۰۴۸۳۵۰ مفقود و از درجه اعتبار ساقط است. (ساری)

«مفقودی برگ سبز» برگ سبز خودروی سواری فولکس واگن با شماره پلاک ایران ۷۷-۴۲۵ب ۸۷ و شماره موتور UDH ۳۷۹۹۱۸ و شماره شاسی IR ۸۶۵۲۱۰۰۷۸۹۴ مفقود گردیده و از اعتبار ساقط است. «قم»

برگ کمپانی سواری رنو تندر لوگان ال ۹۰ مدل ۱۳۹۱ به شماره پلاک ۶۸۵ن ۲۲ ایران ۲۷ به شماره موتور ۱۴۰۶۷RD۱۶۵۹۵۱ ۱۰۰۰ بشماره شاسی NAALSRALDCA۰۹۲۰۲۳ به نام کریم دشت بزرگی مفقود و از درجه اعتبار ساقط است. بوکان

برگ سبز اتومبیل سواری هاچ بک پژو ۲۰۶TU۵ با شماره پلاک ۶۴ ایران ۱۸۹د ۸۹ و موتور ۱۶۷B۰۰۷۶۸۰۱ و شاسی NAAP۱۳FE۵KJ۳۵۹۲۰۵ مفقود شده و از درجه اعتبار ساقط میباشد. میبد

مدرک موقت فارغ التحصیلی اینجانب پیمان شیری به شماره شناسنامه ۳۲۴۰۸۴۹۰۶۲ و کد ملی ۳۲۴۰۸۴۹۰۶۲ صادره از کرمانشاه در مقطع کارشناسی رشته حقوق صادره از دانشگاه آزاد اسلامی واحد شاهرود با شماره ۱۶۹۴۱۰۴۰۱۶۲۱ مفقود گردیده و فاقد اعتبار قانونی است از یابنده تقاضا می شود اصل مدرک را به دانشگاه آزاد اسلامی واحد شاهرود به آدرس شاهرود ارسال نماید.

مجوز حمل سلاح شکاری گلوله زنی برنو کالیبر ۷/۹۲ با شماره سلاح ۴۴۷۹ و شماره سریال مجوز ۴۹۲۲۲۵۴ ساخت آلمان دارای اعتبار از تاریخ ۱۳۹۸/۰۶/۲۰ لغایت ۱۴۰۳/۰۶/۱۹ به نام محمد صالح قاسمی نژاد رائینی با شماره ملی ۳۱۲۰۲۷۷۹۶۷ مفقود و از درجه اعتبار ساقط میباشد.
کرمان

برگ سبز سواری تیبا ۲ مدل ۱۴۰۰ به شماره پلاک ۳۸ل ۲۶۱ ایران ۸۳ و شماره موتور M۱۵/۹۳۵۰۹۳۳ و شماره شاسی NAS۸۲۱۱۰۰M۱۰۰۱۸۵۶ به نام فاطمه کریمی مفقود و از درجه اعتبار ساقط می باشد. فراشبند بحرانی فرد

نوبت سوم مدرک تحصیلی کارشناسی ناپیوسته اینجانب سمیه طالب زاده فرزند حسن علی به شماره سریال ۳۲۷۱۶۱۹ و به شماره مدرک ۳۵۷۴ صدور ۹۷/۰۶/۲۶ و به شماره ملی ۰۶۳۰۰۷۳۰۳۱ از دانشگاه آزاد اسلامی اسفراین مفقود گردیده وفاقد اعتبار است و از یابنده تقاضا می شود به آدرس دانشگاه آزاد اسفراین ارسال نمایند. اسفراین

«مفقودی برگ سبز» برگ سبز خودروی سواری کوئیک با شماره پلاک ایران ۵۰-۲۲۷د ۲۴ و شماره موتور M ۱۵/۹۷۳۶۶۲۹ و شماره شاسی NAS ۸۴۱۱۰۰N ۱۱۵۳۰۷۶ مفقود گردیده و از اعتبار ساقط است. «قم»

برگ سبز سواری تیبا ۲ به شماره انتظامی ۵۳۸هـ ۳۵ ایران ۱۷ به شماره موتور M۱۵/۹۴۳۵۰۶۵ به شماره شاسی NAS۸۲۱۱۰M۱۰۲۳۴۷۹ به نام میلاد جعفرزاده مفقود گردیده و از درجه اعتبار ساقط است.

آگهی مفقودی برگ سبز موتورسیکلت سیستم رایکاتیپ CG۱۲۵ به مدل ۱۳۸۸ و به شماره پلاک ۳۴۰-۸۹۲۲۷ وش م CG۱۲۵NB۱A وش تنه ۰۳۰۳۷۱۲۵ به نام حمزه آقچه مفقود گردیده وفاقد اعتبار می باشد.

برگ سبز و سند کمپانی و کارت سواری پژو پارس مدل ۱۳۸۷ پلاک ۶۴-۵۱۲س ۶۱ شماره موتور ۱۲۴۸۷۱۳۱۰۸۱ شماره شاسی ۷۳۲۰۸۵ مفقود و از درجه اعتبار ساقط می باشد. مهریز

برگ سبز تراتومات مدل ۱۴۰۲ سفید رنگ شاسی NAAY۲۱H۵EPD۹۲۵۲۰۸ پلاک ایران ۹۷-۹۲۱ج ۵۶ مفقود و از درجه اعتبار ساقط است.

سند کارخانه خودرو پراید بشماره شهربانی ۲۶۳ت ۷۴ ایران ۲۵ بشماره موتور ۰۳۶۰۳۷ وشاسی S۱۴۱۲۲۸۱۸۲۵۵۵۲ بنام حسین بصیری تازه کند مفقود گردیده از اعتبار ساقط است. (مراغه)

کارت ماشین خودروسواری پراید SL ۱۳۱ مدل ۱۳۹۰ موتور S۳۴۱۲۲۹۰۹۹۳۰۷۵ پلاک ۴۹ ایران ۴۳۰۴/۹۲ شناسایی ۸۶ط ۷۶ مفقود و از درجه اعتبار ساقط می باشد. دهدشت

مفقودی برگ سبز سواری دنا مدل ۱۴۰۱ به شماره موتور ۱۵۳HO۱۱۲۳۲۸ و شماره شاسی NAAW۶۱HU۲NE۳۱۳۹۷۹ و پلاک ۳۲۲س ۶۴ ایران ۵۰ مفقود گردیده اعتبار ندارد. نایین

سند کمپانی خودروی آریسان ۲ خاکستری مدل ۱۴۰۲ به شماره پلاک ۳۵ ایران ۲۲۶م ۹۲ و شماره موتور ۱۲۵K۰۱۷۴۶۷۳ و شماره شاسی NAABA۶۶E۷PK۰۲۴۴۵۸ مفقود گردیده و از درجه اعتبار ساقط می باشد.

برگ سورن پلاس دوگانه مدل ۱۴۰۲ شماره شاسی NAACF۱JH۹PF۲۵۷۸۹۹ شماره موتور ۱۴۷H۰۷۵۳۰۵۸ شماره پلاک ۶۸ ایران ۸۲۶هـ ۷۷ مفقود و فاقد اعتبار است.

آگهی مفقودی برگ سبز، کارت، بنچاق خودرو وانت سیستم مزدا تیپ ۲۰۰۰ به مدل ۱۳۸۱ و به شماره شهربانی ۷۸-۱۷۹ب ۹۲ و به شماره موتور ۴۲۸۳۸۷ و شماره شاسی ۸۱۲۰۰۰۱۹۰۷ به نام علی عسگری مفقود گردیده و از درجه اعتبار ساقط می باشد.

برگ سبز خودروسواری ام وی ام ۵۵۰(MVM۵۵۰) مدل ۱۳۹۵ به شماره پلاک ۶۱-۵۲۸م ۷۴ و شماره شاسی IRWZ۹۵IV۲PI۰۰۵۷۱۰ و شماره موتور MVM۴۸۴FCBDG۰۰۵۷۱۷ بنام سید شایان رضوی مفقود گردیده از درجه اعتبار ساقط می باشد.
(ارومیه)

برگ سبز خودرو پیکان وانت مدل ۱۳۸۷ به شماره پلاک ۱۷ - ۳۳۹ن ۵۵ و شماره موتور ۱۱۴۸۷۰۳۰۰۶۹ و شماره شاسی NAAA۴۶AA۷۸G۰۳۱۵۲۵ بنام یاسین پیرعلی زاد مفقود گردیده از درجه اعتبار می باشد.
(ارومیه)

برگ سبز خودروسواری هیوندای نیب جنسس ۳۷۰۰ به شماره شاسی KMHHU۶۱H۲AU۰۳۶۰۲ و شماره موتور G۶DA۹U۳۱۱۱۴ مفقود گردیده و از درجه اعتبار ساقط است. (تاکستان)

برگ سبز تراکتور رومانی تیپ ۶۵۰ مدل ۱۳۶۳ رنگ قرمز به شماره پلاک ایران ۷۹-۲۴۸ک ۱۷ مالک رجب حسنی کدملی ۵۳۸۹۸۷۱۵۱۰ با شماره موتور ۴۷۲۸۲۷ و شماره شاسی ۶۵۰۴۶۶۲۲ مفقود گردیده و از درجه اعتبار ساقط می باشد.

برگ و سند کمپانی و کارت سواری پیکان مدل ۱۳۸۱ پلاک ۶۴-۶۷۵ص ۲۴ شماره موتور ۱۱۱۵۸۱۷۵۴۶ و شماره شاسی ۸۱۵۷۶۳۸۲ مفقود و از درجه اعتبار ساقط می باشد. مهریز

آگهی مفقودی برگ سبز سواری پراید SE ۱۳۱ مدل ۱۳۹۴ به رنگ نوک مدادی متالیک با شماره موتور ۵۴۳۲۷۱۸ و شماره شاسی NAS۴۱۱۰۰F۱۱۴۷۹۶۲ و شماره پلاک ۴۵-۸۹۳د ۲۶ به نام حجت احصائی مفقود گردیده از درجه اعتبار ساقط می باشد. راور-کرمان

دفترچه ثبت ساعت رانندگی پایه دوم به نام غلامرضا محمدی تازه آبادی به شماره ملی ۵۷۹۹۶۲۴۷۵ مفقود گردیده و فاقد اعتبار است.

مفقودی دیگ سبز تانکی پراید مدل ۱۳۸۴ به شماره انتظامی ایران ۳۳-۷۱۰ت ۶۹ وشماره موتور ۱۱۱۲۸۷۸ و به شماره شاسی S۱۴۱۲۲۸۴۹۹۹۱۸ به نام مجتبی شقاقی چنالی مفقود و از درجه اعتبار ساقط است. بیشوا

برگ سبز سواری رنو ساندرو هاچ بک مدل ۱۳۹۶ پلاک ۳۹۵ و ۰۲۶-ایران ۵۶ موتور W۰۰۴۹۱۴۰K۴MC۶۹۷ شاسی NAPBSRBYAH۱۰۶۳۷۹ مفقود و فاقد اعتبار است. شلمان-امانی

برگ سبز سواری پیکان مدل ۱۳۷۸ پلاک ۶۴-۴۴۹ص ۲۱ شماره موتور ۱۱۱۲۷۸۰۳۱۲۸ شماره شاسی ۷۸۴۰۷۷۰۴ مفقود و از درجه اعتبار ساقط می باشد. مهریز

مدرک فارغ التحصیلی اینجانب ماهک کاظمی عبدالملکی فرزند مظاهر با شماره شناسنامه ۲۹۳۹ کد ملی ۲۱۱۰۲۱۰۲۹۳۹ صادره از ساری در مقطع کارشناسی رشته روانشناسی صادره از واحد دانشگاهی ساری باشماره سریال ۲۳۹۶۴۴ مفقود گردیده و فاقد اعتبار می باشد از یابنده تقاضا می شود اصل مدرک را به دانشگاه آزاد اسلامی واحد ساری به نشانی: ساری کیلومتر ۷ جاده دریا مجتمع دانشگاهی آزاد اسلامی واحد ساری ساختمان اداری طبقه دوم اداره دانش آموختگان و یا صندوق پستی ۴۸۱۶۴۰۹۴ ارسال نمایند.

برگ سبز خودرو سواری MVM تیپ NEWX۳۳ به رنگ نوک مدادی متالیک مدل: ۱۳۹۵ به شماره موتور MVM۴۸۴FAFF۰۳۶۵۹۶ شماره شاسی NATGBAXK۶F۱۰۳۶۵۷۹ و پلاک ایران ۶۵-۶۵۷ق ۶۸ متعلق به نداتاجیک مفقود و از درجه اعتبار ساقط می باشد. (سرایان)

مدرک فارغ التحصیلی اینجانب مجید براحی زاده فرزند غلامرضا به شماره شناسنامه ۴۷۶۲ صادره از تهران در مقطع دکتری تخصصی رشته معماری صادره از دانشگاه آزاد دانشگاهی تهران مرکزی باشماره سریال ۱۱۸۷۹۱۱۴-۴۰۲/۱۱/۴۰۲ و تاریخ ۱۴۰۲/۶/۱۳ مفقود گردیده است، از یابنده تقاضا می گردد اصل مدرک را به دانشگاه آزاد اسلامی واحد تهران مرکزی به نشانی تهران-خ آزادی-خ اسکندری شمالی-خ فرصت شیرازی -پلاک ۱۳۶ صندوق پستی ۱۳۱۸۵/۱۷۶۸ ارسال نمایند.

اصل سند کمپانی و برگ سبز (شناسنامه مالکیت) خودرو سواری پژو پارس مدل ۱۳۹۶ رنگ سفید به شماره پلاک ۴۳۵د ۸۷-ایران ۴۰ و شماره موتور ۱۲۴K۱۱۹۵۲۷ شماره شاسی NAAN۰۰۸۲۱۷HH۷CE۰۱ مفقود گردیده و از درجه اعتبار ساقط می باشد.

ادامه در صفحه ۱۵

مشخصات و شماره تلفن نمایندگی‌های روزنامه اطلاعات در استان لرستان

ردیف	نام و نام خانوادگی	کد	شماره تلفن نمایندگی	شماره تلفن همراه	شهرستان
۱	حمید فولادوند	۰۶۶	۳۳۳۰۲۲۰۰	۰۹۱۶۱۶۱۰۵۱۰	خرم آباد
۲	علیرضا نصرالهی	-	-	۰۹۳۷۷۴۷۱۳۹۵	بروجرد
۳	حسینعلی حسینی	۰۶۶	۳۲۷۳۲۱۰۵	۰۹۱۶۶۶۰۶۳۵۵	نورآباد لرستان
۴	حجت‌اله اکبری	۰۶۶	۴۳۴۲۹۷۵۴	۰۹۱۶۶۶۴۱۰۹۹	ازنا
۵	اردشیر مینائی	۰۶۶	۳۲۶۳۸۹۸۸	۰۹۱۶۹۸۰۳۶۴۴	کوهدشت
۶	عباس محمدی	۰۶۶	۳۲۵۲۲۲۲۰	۰۹۳۸۳۸۳۰۹۶۲	الشتر
۷	سیدرضا ابطحی	۰۶۶	۴۳۳۴۰۴۷۵	۰۹۱۰۶۵۱۶۷۲۵	الیگودرز
۸	احسان محرابی	۰۶۶	۳۲۲۲۸۱۱۳	۰۹۳۵۷۸۵۵۲۷۵	پلدختر
۹	فریبرز پیراهن‌سیاه	۰۶۶	۴۳۲۲۳۰۲۴	۰۹۳۵۳۹۴۵۹۹۶	دورود

آگهی دعوت به همکاری

بیمارستان آراد جهت تکمیل کادر درمانی نیاز به کارشناس بیهوشی مجرب با حقوق و مزایای مکفی دارد.
متقاضیان جهت هماهنگی وتعیین وقت مصاحبه با شماره تلفن ۷۳۹۹۱۲۳۶ تماس حاصل فرمایید.
مدیریت بیمارستان آراد

اطلاعات
* یکشنبه ۲۱ آبان ۱۴۰۲ * ۲۷ ربیع الثانی ۱۴۴۵
* ۱۲ نوامبر ۲۰۲۳ * سال نودوهشتم * شماره ۲۸۵۳۱
ettelaatonline.com ettelaatonline

هشدار گاردین درباره ادامه حملات به غزه

آتش خشم جهان عرب در حال شعله‌ور شدن است

در حالیکه حملات وحشیانه رژیم صهیونیستی علیه نوار غزه ادامه دارد، جهان عرب با خشمی توام با سکوت حکومت‌های عربی، نظاره‌گر آن است. با این حال، سرکوب اعتراضات مردمی در این کشورها، نه تنها باعث فراموشی مساله فلسطین نمی‌شود، بلکه سبب می‌شود تا خشم به وجودآمده در میان طرفداران فلسطین همچنان به قوت خود باقی بماند و دوباره شعله‌ور شود.

گزارش بین الملل

به گزارش ایسنا، روزنامه گاردین در یادداشتی درباره واکنش جهان عرب به جنایات اخیر رژیم صهیونیستی در نوار غزه، به اعتراضات مردمی در کشورهای عربی علیه آن اشاره و تاکید کرد که هر چقدر هم که برای سرکوب این واکنش‌ها و ساکت کردن نارضایتی‌ها تلاش شود اما باز هم می‌توانند تحت فشار، برای خوب یا بد سر برآورند و زنده شوند.

این روزنامه در ادامه موضوع فلسطین را یک مساله همیشگی توصیف کرد و نوشت: شاید بتوان این موضوع را برای سال‌ها، همان‌طور که با امضای پیمان‌های صلح و عادی‌سازی پی درپی میان اسرائیل و کشورهای عربی اتفاق افتاده است، فراموش و حتی تعطیل کرد اما سر باز کردن دوباره آن چندان به طول نمی‌انجامد. نسل‌هایی که با جنگ با اسرائیل بزرگ شده‌اند اکنون در حال رفتن هستند اما همراه با آنها تجربه زیسته‌ای شکل گرفته است که ثابت کرده جنگ با اسرائیل همیشه یک دلیل گمشده بوده است. نسل‌های جدید مساله فلسطین را تنها به عنوان یک بی‌عدالتی بی‌رحمانه تلقی می‌کردند که باید آن را به عنوان میراثی تلخ از نیاکان خود می‌پذیرفتند. به نوشته گاردین، زمانی که حماس عملیات خود را علیه رژیم صهیونیستی در روز هفت اکتبر آغاز کرد، هدف از اقدامات آن، برهم زدن وضعیت موجود در داخل و خارج از سرزمین‌های اشغالی بود: «بخش بزرگی از این آشفتگی این است که جهان عرب چگونه به پاسخ اسرائیل واکنش نشان خواهد داد؛ با نوعی خشم که یا دولت‌هایشان را وادار به انجام کاری می‌کند یا اینکه دولت‌ها ساکت باقی می‌مانند.

تنها چند پس از آغاز درگیری‌ها، در کشورهای عربی که روابط خود را با اسرائیل عادی کرده‌اند - همان امضاکنندگان توافقنامه ابراهیم در سال ۲۰۲۰ و همچنین مصر (۱۹۷۹) و اردن (۱۹۹۴) - به طور قابل پیش بینی، شدیدترین واکنش‌ها اتفاق افتاد. پلیس اردن با معترضانی که قصد داشتند به سفارت اسرائیل در امان (پایتخت اردن) حمله کنند، درگیر شد. در بیروت (پایتخت لبنان) نیز درگیری دیگری بین معترضان و پلیس، این بار در سفارت آمریکا رخ داد. مصری‌ها هم در دو جمعه گذشته علیه راهبرد اسرائیل برای کوچاندن و آواره کردن فلسطینیان در کشورشان تظاهرات کردند. همچنین در مغرب مردم دست به اعتراض زدند و شعار می‌دادند که خواهان جرم قلمداد شدن عادی‌سازی روابط (با رژیم صهیونیستی) هستند. دفتر ارتباطات اسرائیل در رباط (پایتخت مغرب) بسته شد و کارکنان آن به خانه‌هایشان بازگردانده شدند. در بحرین نیز معترضان در اطراف سفارت اسرائیل توسط پلیس متفرق شدند. اگر سودان هم درگیر جنگ داخلی خود نبود، قطعاً اعتراضاتی مانند اعتراضاتی که در زمان عادی‌سازی روابط دولت با اسرائیل در سال ۲۰۲۰ به وجود آمد، شکل می‌گرفت.»

روزنامه گاردین با تاکید بر اینکه «این موارد تنها یک سری واکنش و اعتراضات منظم نیستند که هر بار که موضوع فلسطین زنده می‌شود، شعله‌ور و سپس خاموش می‌شوند»، افزود: بلکه تغییرات بزرگی هستند که ثبات خود حکومت‌های عربی را تهدید می‌کنند. این مشکلی است که آنها می‌توانستند بدون آن به کار خود ادامه دهند. در اینجا، چیزی درباره خشم طرفداران فلسطین وجود دارد که صرفا مربوط به فلسطین نیست، بلکه چیزی است که کل ملت فلسطین نشان دهنده آن است.

این رسانه بریتانیایی همچنین با اشاره به اینکه «این اعتراضات با فقدان همبستگی در میان بلوک بزرگی از کشورهایی مواجه است که به دنبال منافع شخصی خود به جای وحدت عربی هستند» خاطرنشان کرد: مرگ دموکراسی در منطقه و فقدان کرامت انسانی و حقوق بشر نیز از پیامدهای آن است. این فضای محدود شده برای اعتراض مدنی و بیان دیدگاه، تظاهرات درباره فلسطین را به فضایی برای هدایت ناامیدی ملی تبدیل می‌کند که اگر اسمی از آن برده شود، نه تنها با سرکوب نیروهای امنیتی، بلکه بازداشت، ناپدید شدن و به طور مشهود در مورد جمال خاشقجی (روزنامه‌نگار منتقد سعودی)، مرگ و برچیده شدن را در پی خواهد داشت.

به نوشته گاردین، جهان عرب در طول تقریبا یک دهه پیش از زمان آخرین جنگ غزه تغییر کرده است و آمریکا که اهرم اصلی اسرائیل در منطقه به شمار می‌آید، دیگر به اندازه گذشته تاثیرگذار نیست. بنابراین، معکوس شدن این نزدیکی روابط (میان برخی کشورهای عربی و رژیم صهیونیستی) که به سختی هم به دست‌آمده است، چندان دشوار نیست. عادی‌سازی روابط با عربستان سعودی، سرمایه بزرگی برای اسرائیلی‌ها در صورت تحقق آن، اکنون متوقف شده و احتمالاً برای آینده قابل پیش بینی مرده است. در عوض، محمد بن سلمان، ولیعهد سعودی در اولین تماس تلفنی خود از زمان احیای روابط با تهران در ماه مارس با ابراهیم رئیسی، رئیس جمهوری ایران صحبت کرد. این وضع، اسرائیل را در موقعیت بدی قرار می‌دهد، موقعیتی که واکنش آن را در غزه - نه تنها وحشیانه، بدون برنامه یا پایان بازی - بلکه احمقانه نشان می‌دهد. بمباران غزه و محاصره آن، نه تنها خشم «ملت‌های عربی» را برانگیخته است، بلکه واکنش سازمان‌های جهانی حقوق بشر در نیویورک و لندن را نیز در پی داشته است که اکنون اسرائیل را به جنایات جنگی متهم می‌کنند. کشورهای عربی با اسرائیل وارد جنگ نمی‌شوند و نمی‌خواهند که موقعیت آن به شکلی قابل توجه تضعیف شود، دلالان منطقه‌ای عقب‌نشینی کنند و بازیگران غیر دولتی حتی بیشتر به جنگ کشیده شوند. در ازاء، نارضایتی‌ها در رابطه با فلسطین به بدترین شکل ممکن - بدون هیچ راه حل یا صلحی برای فلسطینی‌ها و آسیب پذیری دائمی برای اسرائیل - احیا می‌شود و آشفتگی در منطقه‌ای ادامه خواهد یافت که ظرفیت آن برای طغیان و انقلاب از سال ۲۰۱۱ به هیچ وجه به خواب نرفته است.

> جهان عرب در طول تقریبا یک دهه پیش از زمان آخرین جنگ غزه تغییر کرده است و آمریکا که اهرم اصلی اسرائیل در منطقه به شمار می‌آید، دیگر به اندازه گذشته تاثیرگذار نیست

فایننشیال تایمز تشریح کرد

نتانیاهو بابت شکست‌های اسرائیل عذرخواهی نمی‌کند

در گزارشی در روزنامه فایننشیال تایمز اشاره شد که نخست‌وزیر رژیم صهیونیستی حاضر نیست مسئولیت خطاهای امنیتی این رژیم را که منجر به حمله غافلگیرانه و گسترده حماس علیه اراضی اشغالی شد، بپذیرد و به دنبال شانه خالی کردن از آن و مقصر دانستن دیگر مقامات ارشد این رژیم است.

به گزارش ایسنا، فایننشیال تایمز نوشته است: روسای نظامی و امنیتی برای گردن نهادن به بخشی از رخ‌دادهای سرزنش‌آمیز دو هفته گذشته از زمان حمله حماس در ۷ اکتبر (۱۵ مهر) که منجر به کشته شدن بیش از ۱۴۰۰ نفر شد، صف بسته‌اند. رییس اطلاعات نظامی ارتش گفته که «مسئولیت کامل» را بر عهده می‌گیرد، رییس شین بت اذعان کرده که آژانس امنیتی او «نتوانست» پیش از این حمله هشدارهای لازم را بدهد و رییس ستاد ارتش نیز گفت که ارتش نتوانست به مسئولیت خود در جلوگیری از این کشتار عمل کند. با این وجود، یکی از سران اسرائیل به وضوح از هرگونه پذیرفتن مسئولیت خطاهای رخ داده شانه خالی کرده است، چه رسد به این که عذرخواهی کند؛ او «بنیامین نتانیاهو» نخست‌وزیر اسرائیل است که بیش از ۱۵ سال حاکمیت را در دست داشته است. عذرخواهی نکردن نتانیاهو به دلیل آنچه بسیاری آن را بدترین مصیبتی تلقی کرده‌اند که در دوران معاصر یهودیان متحمل آن شده‌اند، باعث حیرت خارجی‌ها شده است اما برای ساکنان سرزمین‌های اشغالی که بیش از دو دهه است شاهد رفتار او هستند، چندان تعجب‌برانگیز نیست. پس از شوک اولیه حمله حماس، نتانیاهو دوباره به جایگاه سیاسی خود پی برد؛ شروع کرد به ایراد سخنرانی‌های خشم‌آلود و در عکس‌هایی تملق‌آمیز با نظامیان اسراییلی ظاهر شد. او همچنین با گذشت بیش از یک هفته از به اسارت درآمدن حدود ۲۰۳ نفر، با بستگانشان دیدار کرد. نتانیاهو، رییس رژیم صهیونیستی را در استقبال از بایدن در تل‌آویو کنار می‌زند تا جلوتر از او در عکس‌ها ثبت شود. در ادامه این مطلب آمده است: «انشل فایفر» ستون‌نویس روزنامه هاآرتص و نویسنده زندگینامه نتانیاهو می‌گوید «نتانیاهو واقعا بی‌شرم است. او کاملا آگاه است که این بزرگ‌ترین تراژدی در تاریخ اسرائیل و تمام دوران فعالیت سیاسی‌اش محسوب می‌شود اما در نظر او، عذرخواهی، اولین گام استعفا است و او قصد ندارد استعفا بدهد.» یکی دیگر از افراد مطلع از دیدگاه نتانیاهو نسبت به این موضوع گفت: «من فکر می‌کنم نتانیاهو بر این باور است که اگر بگوید «مسئولیتش با من است» به معنی «تقصیر من است» خواهد بود. یک سخنگوی نتانیاهو به درخواست توضیح در این باره پاسخی نداد. چه آن دست از ساکنان که موافق نتانیاهو هستند و چه آن دسته که موافقش نیستند، می‌گویند برای مقصر دانستن کسی به دلیل بزرگ‌ترین خطای امنیتی در تاریخ اسرائیل باید تا پایان جنگ صبر کرد که کابینه نتانیاهو وعده داده است تا آن موقع، تهدید حماس از غزه را «از میان بردارد». «جورج بیرنباوم» رییس دفتر پیشین نتانیاهو در این باره می‌گوید «فکر نمی‌کنم در حال حاضر، صحبت کردن از پاسخگو شدن، عذرخواهی و توضیح برای اسراییل مناسب باشد اما زمان آن فراخواهد رسید.»

> انشل فایفر ستون‌نویس هاآرتص: نتانیاهو واقعا بی‌شرم است، او کاملا آگاه است که این بزرگ‌ترین تراژدی در تاریخ اسرائیل و تمامی دوران فعالیت سیاسی‌اش محسوب می‌شود اما در نظر او، عذرخواهی، اولین گام استعفاست و او قصد ندارد کناره‌گیری کند

الحاقیه شماره دو مناقصه خرید انواع میکروکابل فیبر نوری به شماره ۱۴۰۲۰۸-۰۳ شرکت آسیاتک

پیرو برگزاری مناقصه خرید انواع میکروکابل فیبرنوری به شماره ۱۴۰۲۰۸-۰۳، الحاقیه شماره دو مناقصه نامبرده در سایت آسیاتک به نشانی www.asiatech.ir بارگذاری گردید.
لذا مناقصه گران مکلف به پرینت فایل الحاقیه، مهر و تایید آن می باشند و همچنین بایستی در پاکت (ب) اسناد مناقصه قرار گرفته و در مهلت مقرر به آدرس قید شده در اسناد مناقصه، ارسال نمایند.
عدم ارائه الحاقیه تایید شده، موجب حذف پیشنهاد قیمت آن تامین کننده خواهد بود.
مناقصه گران می توانند برای کسب اطلاعات بیشتر با شماره تلفن ۱۵۴۴ داخلی ۱۷۷۴ و یا شماره همراه ۰۹۰۰۰۹۰۰۲۳۳ تماس حاصل نمایند.

الحاقیه شماره دو مناقصه خرید OLT فیبر نوری به شماره ۱۴۰۲۰۸-۰۶ شرکت آسیاتک

پیرو برگزاری مناقصه خرید OLT فیبرنوری به شماره ۱۴۰۲۰۸-۰۶، الحاقیه شماره دو مناقصه نامبرده در سایت آسیاتک به نشانی www.asiatech.ir بارگذاری گردید.
لذا مناقصه گران مکلف به پرینت فایل الحاقیه، مهر و تایید آن می باشند و همچنین بایستی در پاکت (ب) اسناد مناقصه قرار گرفته و در مهلت مقرر به آدرس قید شده در اسناد مناقصه، ارسال نمایند. عدم ارائه الحاقیه تایید شده، موجب حذف پیشنهاد قیمت آن تامین کننده خواهد بود.
مناقصه گران می توانند برای کسب اطلاعات بیشتر با شماره تلفن ۱۵۴۴ داخلی ۱۷۷۴ و یا شماره همراه ۰۹۰۰۰۹۰۰۲۳۳ تماس حاصل نمایند.

الحاقیه شماره یک مناقصه خرید باکس توزیع فیبر نوری FAT به شماره ۱۴۰۲۰۸-۰۴ شرکت آسیاتک

پیرو برگزاری مناقصه خرید باکس توزیع فیبرنوری (FAT) به شماره ۱۴۰۲۰۸-۰۴، الحاقیه شماره یک مناقصه نامبرده در سایت آسیاتک به نشانی www.asiatech.ir بارگذاری گردید.
لذا مناقصه گران مکلف به پرینت فایل الحاقیه، مهر و تایید آن می باشند و همچنین بایستی در پاکت (ب) اسناد مناقصه قرار گرفته و در مهلت مقرر به آدرس قید شده در اسناد مناقصه، ارسال نمایند.
عدم ارائه الحاقیه تایید شده، موجب حذف پیشنهاد قیمت آن تامین کننده خواهد بود.
مناقصه گران می توانند برای کسب اطلاعات بیشتر با شماره تلفن ۱۵۴۴ داخلی ۱۷۷۴ و یا شماره همراه ۰۹۰۰۰۹۰۰۲۳۳ تماس حاصل نمایند.

الحاقیه شماره یک مناقصه خرید انواع اسپلیتر فیبر نوری به شماره ۱۴۰۲۰۸-۰۸ شرکت آسیاتک

پیرو برگزاری مناقصه خرید انواع اسپلیتر فیبرنوری به شماره ۱۴۰۲۰۸-۰۸، الحاقیه شماره یک مناقصه نامبرده در سایت آسیاتک به نشانی www.asiatech.ir بارگذاری گردید.
لذا مناقصه گران مکلف به پرینت فایل الحاقیه، مهر و تایید آن می باشند و همچنین بایستی در پاکت (ب) اسناد مناقصه قرار گرفته و در مهلت مقرر به آدرس قید شده در اسناد مناقصه، ارسال نمایند.
عدم ارائه الحاقیه تایید شده، موجب حذف پیشنهاد قیمت آن تامین کننده خواهد بود.
مناقصه گران می توانند برای کسب اطلاعات بیشتر با شماره تلفن ۱۵۴۴ داخلی ۱۷۷۴ و یا شماره همراه ۰۹۰۰۰۹۰۰۲۳۳ تماس حاصل نمایند.

الحاقیه شماره دو مناقصه خرید انواع کابینت اکتیو و پسیو فیبر نوری به شماره ۱۴۰۲۰۸-۰۵ شرکت آسیاتک

پیرو برگزاری مناقصه خرید انواع کابینت اکتیو و پسیو فیبرنوری به شماره ۱۴۰۲۰۸-۰۵، الحاقیه شماره دو مناقصه نامبرده در سایت آسیاتک به نشانی www.asiatech.ir بارگذاری گردید.
لذا مناقصه گران مکلف به پرینت فایل الحاقیه، مهر و تایید آن می باشند و همچنین بایستی در پاکت (ب) اسناد مناقصه قرار گرفته و در مهلت مقرر به آدرس قید شده در اسناد مناقصه، ارسال نمایند. عدم ارائه الحاقیه تایید شده، موجب حذف پیشنهاد قیمت آن تامین کننده خواهد بود.
مناقصه گران می توانند برای کسب اطلاعات بیشتر با شماره تلفن ۱۵۴۴ داخلی ۱۷۷۴ و یا شماره همراه ۰۹۰۰۰۹۰۰۲۳۳ تماس حاصل نمایند.

الحاقیه شماره یک مناقصه خرید انواع میکروداکت فیبر نوری به شماره ۱۴۰۲۰۸-۰۲ شرکت آسیاتک

پیرو برگزاری مناقصه خرید انواع میکروداکت فیبرنوری به شماره ۱۴۰۲۰۸-۰۲، الحاقیه شماره یک مناقصه نامبرده در سایت آسیاتک به نشانی www.asiatech.ir بارگذاری گردید.
لذا مناقصه گران مکلف به پرینت فایل الحاقیه، مهر و تایید آن می باشند و همچنین بایستی در پاکت (ب) اسناد مناقصه قرار گرفته و در مهلت مقرر به آدرس قید شده در اسناد مناقصه، ارسال نمایند. عدم ارائه الحاقیه تایید شده، موجب حذف پیشنهاد قیمت آن تامین کننده خواهد بود.
مناقصه گران می توانند برای کسب اطلاعات بیشتر با شماره تلفن ۱۵۴۴ داخلی ۱۷۷۴ و یا شماره همراه ۰۹۰۰۰۹۰۰۲۳۳ تماس حاصل نمایند.

الحاقیه شماره یک مناقصه خرید انواع کابل دراپ فیبر نوری به شماره ۱۴۰۲۰۸-۰۷ شرکت آسیاتک

پیرو برگزاری مناقصه خرید انواع کابل دراپ فیبرنوری به شماره ۱۴۰۲۰۸-۰۷، الحاقیه شماره یک مناقصه نامبرده در سایت آسیاتک به نشانی www.asiatech.ir بارگذاری گردید.
لذا مناقصه گران مکلف به پرینت فایل الحاقیه، مهر و تایید آن می باشند و همچنین بایستی در پاکت (ب) اسناد مناقصه قرار گرفته و در مهلت مقرر به آدرس قید شده در اسناد مناقصه، ارسال نمایند.
عدم ارائه الحاقیه تایید شده، موجب حذف پیشنهاد قیمت آن تامین کننده خواهد بود.
مناقصه گران می توانند برای کسب اطلاعات بیشتر با شماره تلفن ۱۵۴۴ داخلی ۱۷۷۴ و یا شماره همراه ۰۹۰۰۰۹۰۰۲۳۳ تماس حاصل نمایند.

الحاقیه شماره یک مناقصه خرید انواع آداپتور و پیگتیل فیبر نوری به شماره ۱۴۰۲۰۸-۰۹ شرکت آسیاتک

پیرو برگزاری مناقصه خرید انواع آداپتور و پیگتیل فیبرنوری به شماره ۱۴۰۲۰۸-۰۹، الحاقیه شماره یک مناقصه نامبرده در سایت آسیاتک به نشانی www.asiatech.ir بارگذاری گردید.
لذا مناقصه گران مکلف به پرینت فایل الحاقیه، مهر و تایید آن می باشند و همچنین بایستی در پاکت (ب) اسناد مناقصه قرار گرفته و در مهلت مقرر به آدرس قید شده در اسناد مناقصه، ارسال نمایند.
عدم ارائه الحاقیه تایید شده، موجب حذف پیشنهاد قیمت آن تامین کننده خواهد بود.
مناقصه گران می توانند برای کسب اطلاعات بیشتر با شماره تلفن ۱۵۴۴ داخلی ۱۷۷۴ و یا شماره همراه ۰۹۰۰۰۹۰۰۲۳۳ تماس حاصل نمایند.

آگهی تغییرات شرکت سهامی خاص آرتان پتروکیهان به شناسه ملی ۱۰۷۸۰۱۵۹۱۴۲ و به شماره ثبت ۱۴۶۲۶

به استناد صورتجلسه مجمع عمومی عادی بطور فوق العاده مورخ ۱۴۰۱/۱۲/۲۵ تصمیمات ذیل اتخاذ شد: موسسه حسابرسی اطهر به شماره ثبت ۲۱۰۰ و شناسه ملی ۱۰۱۰۱۷۷۶۶۱ به سمت بازرس اصلی و آقای امیرحسین یعقوبی روشن به شماره ملی ۰۰۵۹۵۴۴۴۳۰ به سمت بازرس علی البدل برای مدت یکسال انتخاب گردیدند
اداره کل ثبت اسناد و املاک استان قم
اداره ثبت شرکت ها و موسسات غیر تجاری قم (۱۵۸۸۷۷۷)

تأمین ساندویچ پانل جهت ایجاد فضای محدوده سرد در انبار مرکزی (پتروشیمی غدیر)

شرکت پتروشیمی غدیر در نظر دارد مناقصه تأمین ساندویچ پانل جهت ایجاد فضای محدوده سرد در انبار مرکزی خود به شماره سیستمی ۲۰۰۲۰۹۶۹۴۶۰۰۰۰۴۲ را از طریق سامانه تدارکات الکترونیکی دولت به صورت عمومی و یک مرحله‌ای واگذار نماید. لذا بدینوسیله از شرکت های توانمند در این زمینه دعوت می شود جهت شرکت در مناقصه به سامانه ستاد ایران مراجعه فرمایید. کلیه مراحل برگزاری مناقصه از دریافت و تحویل اسناد تا بازگشایی پاکت ها از طریق درگاه سامانه تدارکات الکترونیکی دولت (ستاد) به آدرس www.setadiran.ir انجام خواهد شد.
تاریخ انتشار مناقصه: ۱۴۰۲/۰۸/۲۱
مهلت دریافت اسناد: ۱۴۰۲/۰۸/۲۴
مهلت ارسال پیشنهادات: ۱۴۰۲/۰۹/۰۵
شماره تماس واحد مناقصات: ۰۶۱۵۲۱۲۴۲۶۰
آدرس: خوزستان بندر ماهشهر منطقه ویژه اقتصادی سایت ۳ پتروشیمی غدیر دبیرخانه محرمانه حراست تلفن تماس: ۰۶۱۵۲۱۲۴۶۱۷
روابط عمومی و امور بین الملل شرکت پتروشیمی غدیر (سهامی عام)

آگهی دعوت مجمع عمومی عادی بطور فوق العاده نوبت دوّم
شرکت تعاونی مصرف کارکنان سازمان حج و زیارت شماره ثبت ۱۲۳۲۱۵

بدینوسیله از کلیه اعضای محترم شرکت تعاونی دعوت می شود تا در مجمع عمومی عادی بطور فوق العاده نوبت دوّم که راس ساعت ۱۴:۰۰ روز چهارشنبه مورخ ۱۴۰۲/۰۹/۰۸ در محل نمازخانه سازمان حج و زیارت واقع در تهران - خیابان آزادی، چهار راه رودکی تشکیل می گردد حضور بهم رسانند.
۱- در صورتیکه هر یک از اعضا نتوانند در مجمع عمومی فوق حضور یابند می توانند استفاده از حق خود را برای حضور و اعمال رای در مجمع عمومی به یک نماینده تام الاختیار واگذار نمایند. تعداد آراء وکالتی هر عضو حداکثر سه رای و هر شخص غیر عضو تنها یک رای خواهد بود. لازم به ذکر است تایید نماینده تام الاختیار با بازرس و احدی از اعضای هیات مدیره تعاونی خواهد بود. بدین منظور عضو متقاضی اعطای نمایندگی بایستی حداکثر تا یکروز قبل از مجمع به همراه نماینده خود و با در دست داشتن مدرک موید عضویت در تعاونی و کارت شناسایی معتبر در محل دفتر شرکت تعاونی حاضر تا پس از احراز هویت طرفین (عضویت متقاضی و اهلیت نماینده) برگه نمایندگی مربوط توسط مقام مذکور تایید و برگه ورود به مجمع عمومی برای نماینده صادر گردد.
دستور جلسه:
۱- استماع گزارش هیات مدیره و بازرس
۲- رسیدگی و اتخاذ تصمیم در خصوص صورت های مالی سال ۱۴۰۱ و تصمیم گیری در خصوص تقسیم سود سال مذکور
۳- طرح و تصویب پرداخت پاداش به هیات مدیره، مدیر عامل و حق الزحمه بازرس مطابق دستورالعمل مربوطه
۴- انتخاب اعضای اصلی و علی البدل هیئت مدیره
۵- انتخاب بازرس اصلی و علی البدل
۶- طرح و تصویب موضوع نحوه فروش زمین های باقیمانده شمال و کارشناسی مجدد آن (تجدید ارزیابی)
۷- طرح و تصویب نحوه توزیع موجودی نقدی تعاونی (حاصل شده از بیعانه خریدار اولیه زمین شمال) به استناد حکم فسخ قرارداد از طرف دادگاه به نفع شرکت تعاونی مصرف کارکنان حج و زیارت
۸- تعیین روزنامه کثیرالانتشار جهت درج آگهی های شرکت
هیئت مدیره

آگهی تجدید مزایده عمومی شماره ۰۴-۰۲

شرکت پتروشیمی فارابی (سهامی عام) در نظر دارد، فروش ضایعات مواد شیمیایی خود را به شرح و شرایط ذیل و شرح کامل مندرج در اسناد مزایده، از طریق مزایده عمومی به فروش برساند:
۱- موضوع مزایده:
مزایده شماره ۰۴-۰۲ فروش مواد شیمیایی به شرح ذیل:

ردیف	نوع ضایعات	براورد مقدار	واحد
۱	نمک انتقال حرارت	۷۰	تن
۲	رزین آنیون IR96	۴۷۰۰	لیتر
۳	رزین کاتیون ۱۲۰H	۶۰۰۰	لیتر
۴	کاتالیست مستعمل	۱۸	تن
۵	مولتن PA (ضایعات)	۱۰۰	تن

۱- زمان بازدید موضوع مزایده: از روز یکشنبه مورخ ۱۴۰۲/۰۸/۲۱ لغایت ۱۴۰۲/۰۸/۲۵ ساعت ۹:۰۰ الی ۱۵:۳۰ با هماهنگی قبلی.
۲- مکان بازدید: منطقه ویژه اقتصادی پتروشیمی بندر امام خمینی (ره)، سایت ۵، شرکت پتروشیمی فارابی.
۳- زمان و محل تحویل اسناد مزایده: متقاضیان می توانند جهت اطلاع از شرایط مزایده و دریافت اسناد با مراجعه به درگاه اینترنتی شرکت به نشانی: www.farabico.com اقدام نمایند.
۴- مهلت و محل تحویل پیشنهادات: متقاضیان می توانند پیشنهادهای خود را حداکثر تا ساعت ۱۵:۳۰ روز پنجشنبه ۱۴۰۲/۰۹/۰۲ در قبال دریافت رسید، تحویل اداره حراست دهند.
۵- زمان و محل بازگشایی پاکتها: در جلسه کمیسیون معاملات و طبق برنامه زمان بندی دبیر کمیسیون، بدون حق حضور مزایده گران محترم.
۶- سپرده شرکت در مزایده: سپرده شرکت در مزایده معادل ۱۰٪ مبلغ پیشنهادی برای هر پیشنهاد به صورت جداگانه بصورت ضمانت نامه بانکی با اعتبار سه ماهه و قابل تمدید و بدون قید و شرط صادره از بانکهای دولتی یا خصوصی به جز بانک های در شرف ادغام و یا چک تضمین شده بانکی در وجه شرکت پتروشیمی فارابی می باشد.
۷- نحوه پرداخت ثمن: نقدی
۸- هزینه‌های جنبی: چاپ آگهی ها و ارزیابی توسط کارشناس رسمی دادگستری به عهده برنده‌ی مزایده می باشد.
۹- ماهیت مزایده از لحاظ حقوقی: پروسه مزایده به هیچ عنوان ایجاب محسوب نمی شود و تا قبل از انجام تمامی مراحل ذکر شده در اسناد و آیین نامه شرکت پتروشیمی فارابی، هیچ تعهدی برای شرکت ایجاد نمی گردد و شرکت در قبول و یا رد هر کدام و یا کلیه پیشنهادات واصله بدون ارائه هیچگونه توضیحی مختار می باشد.
روابط عمومی شرکت پتروشیمی فارابی

آگهی تغییرات شرکت سهامی عام کارخانجات قند قزوین به شناسه ملی ۱۰۸۶۱۴۰۲۵۶۲ و به شماره ثبت ۱۱

به استناد صورتجلسه هیئت مدیره مورخ ۱۴۰۲/۰۴/۲۱ تصمیمات ذیل اتخاذ شد ۱- آقایان مرتضی علیجانی کد ملی ۴۳۲۱۹۹۵۳۶۱ به سمت رئیس هیئت مدیره، مصطفی علیجانی کد ملی ۴۳۲۲۷۰۵۰۳۰ به نمایندگی از طرف شرکت بین المللی زرین دانه نشاط شناسه ملی ۱۴۰۰۵۲۰۶۲۷۵ به سمت نایب رئیس هیئت مدیره، مسعود هنرور کد ملی ۴۱۳۲۴۱۶۷۴۷ به نمایندگی از طرف شرکت بازرگانی پویاگستر دنیا (سهامی خاص) شناسه ملی ۱۰۱۰۲۸۱۹۰۵۳ به سمت عضو هیئت مدیره، جواد یزدی پور کد ملی ۴۳۲۱۹۷۲۴۹۳ به سمت عضو هیئت مدیره، مجید کاشانی زاده کد ملی ۴۳۲۳۳۰۰۷۸۶ به سمت عضو هیئت مدیره و مسعود هنرور کد ملی ۴۱۳۲۴۱۶۷۴۷ به سمت مدیر عامل تعیین گردیدند. ۲- کلیه اوراق و اسناد تعهدآور از جمله چک، سفته و بروات و غیره با امضاء مدیر عامل و یک نفر از اعضاء هیئت مدیره و یا با امضای دو نفر از اعضاء هیئت مدیره همراه با مهر شرکت و اقامه هرگونه دعوی و دفاع له یا علیه شرکت با حق تعیین وکیل و اوراق عادی و مراسلات با امضاء مدیرعامل در غیاب مدیر عامل با امضاء رئیس یا یکی از اعضاء هیئت مدیره همراه با مهر شرکت معتبر می باشد. ۳- اختیارات هیئت مدیره مندرج در ماده ۳۷ اساسنامه به شرح ذیل به مدیرعامل تفویض گردید: انجام کلیه امور اداری شرکت. ۲- وصول مطالبات و ادای دیون و هزینه های جاری شرکت. ۳- استخدام، عزل و نصب و ترفیع کارگران و کارمندان و تعیین حقوق و مزایای آنان طبق ضوابط و مقررات مربوطه ۴- تهیه و تنظیم (و درصورت ضرورت تعدیل) مقررات وآئین نامه های مورد نیاز شرکت جهت تصویب هیئت مدیره. ۵- تنظیم بودجه و گزارشات مالی و فعالیتهای شرکت جهت بررسی و تصویب هیئت مدیره. ۶- انجام تشریفات مربوطه به اخذ وام و اعتبار از بانکها و موسسات مالی برای مصرف شرکت. ۷- اقامه هرگونه دعوی و دفاع له یا علیه شرکت با حق تعیین وکیل و نماینده. ۸- انجام کلیه معاملات مورد نیاز شرکت از جمله خرید چغندرقند از چغندر کاران جهت مصرف کارخانه و خرید و فروش شکر خام و محصولات اصلی و فرعی کارخانه بر اساس مقررات و همچنین آئین نامه های معاملات شرکت.
اداره کل ثبت اسناد و املاک استان قزوین
مرجع ثبت شرکت ها و موسسات غیر تجاری آبیک (۱۵۸۸۶۹۱)

آگهی تغییرات شرکت سهامی خاص توسعه معادن و فلزات کانی یاران زرین به شناسه ملی ۱۴۰۱۱۸۱۵۷۲۶ و به شماره ثبت ۱۳۲۹۰

به استناد صورتجلسه مجمع عمومی عادی بطور فوق العاده مورخ ۱۴۰۲/۰۶/۰۸ تصمیمات ذیل اتخاذ شد: آقای فرهاد زاهدی به شماره ملی ۰۰۷۷۵۹۰۵۷۰ به سمت بازرس اصلی و خانم زینب خورشیدی لطفی به شماره ملی ۰۰۶۳۵۳۷۲۲۲ به سمت بازرس علی البدل تا پایان سال مالی انتخاب گردیدند. روزنامه کثیرالانتشار اطلاعات جهت نشر آگهی های شرکت تعیین گردید.
اداره کل ثبت اسناد و املاک استان کردستان
اداره ثبت شرکت ها و موسسات غیر تجاری سنندج (۱۵۸۹۷۲۷)
****

آگهی تغییرات شرکت سهامی خاص علم عمران به شناسه ملی ۱۰۸۶۰۶۸۹۴۱۲ و به شماره ثبت ۴۳۲۵

به استناد صورتجلسه هیئت مدیره مورخ ۱۴۰۲/۰۵/۱۴ تصمیمات ذیل اتخاذ شد خانم بهنوش سنائی به شماره ملی ۱۷۵۶۹۲۷۵۶۱ به سمت نایب رئیس هیئت مدیره تا تاریخ ۱۴۰۴/۰۵/۱۴ آقای نگهدار سنائی به شماره ملی ۱۸۶۰۴۴۷۹۹۶ به سمت رئیس هیئت مدیره تا تاریخ ۱۴۰۴/۰۵/۱۴ آقای الیاس سنائی به شماره ملی ۱۸۶۱۴۵۵۲۰۸ به سمت مدیرعامل تا تاریخ ۱۴۰۴/۰۵/۱۴ و به سمت عضو اصلی هیئت مدیره تا تاریخ ۱۴۰۴/۰۵/۱۴ انتخاب گردیدند کلیه اسناد و اوراق بهادار و تعهدآور شرکت به امضاء مدیرعامل یا رئیس هیئت مدیره همراه با مهر شرکت دارای اعتبار می باشد.
اداره کل ثبت اسناد و املاک استان خوزستان
اداره ثبت شرکت ها و موسسات غیر تجاری اهواز (۱۵۹۰۰۳۶)

اطلاعات

۱۳۰۵

یکشنبه ۲۱ آبان ۱۴۰۲ * ۲۷ ربیع الثانی ۱۴۴۵ * ۱۲ نوامبر ۲۰۲۳ * سال نودوهشتم * شماره ۲۸۵۳۱ * ۱۶ صفحه * تک شماره ۷۰۰۰ تومان

۲

روحانی: کشور متعلق به همه ملت ایران و انتخابات سرنوشت آینده کشور است

برای انتخابات مجلس خبرگان اعلام آمادگی می کنم

۱۴

صلاحیت ۲۸ درصد داوطلبان انتخابات مجلس رد شد

داوطلبانی که اعتراض دارند به پرتال وزارت کشور مراجعه کنند

خبر
فرهنگی

۱۶

اصغر دادبه: افول زبان فارسی افول هویت ملی ماست

دکتر مصطفی محقق داماد: شجاع پور شاعری بود که دغدغه وطن داشت

خبر
خارجی

۱۳

«ایلان ماسک» قتل هر کودک فلسطینی یک عضو جدید مقاومت می سازد

بمباران غزه به نتیجه‌ای معکوس خواست اسرائیل می انجامد

تازه‌ترین جنایت صهیونیست‌ها

شهادت ۵۰ غیر نظامی در بمباران یک مدرسه غزه

- مدیرکل سازمان جهانی بهداشت: هر ۱۰ دقیقه یک کودک در غزه کشته می شود
- مکرون: اسرائیل کشتار کودکان و زنان فلسطینی را متوقف کند
- نخست وزیر نروژ: بمباران غزه توسط اسرائیل نقض صریح قوانین بین المللی است
- بیانیه پایانی نشست سران سازمان همکاری اسلامی خواستار شکست محاصره غزه و رد هر گونه تبعید اجباری فلسطینیان شد

مقامات فلسطینی از شهادت و زخمی شدن دهها غیرنظامی فلسطینی در نتیجه حمله رژیم صهیونیستی به مدرسه «البراق» در غزه خبر دادند.

شبکه الجزیره در این باره اعلام کرد که این مدرسه به صورت همزمان هدف حملات جنگنده ها و توپخانه ارتش رژیم صهیونیستی قرار گرفت و حدود ۵۰ فلسطینی در این حمله به شهادت رسیدند. همزمان منابع فلسطینی اعلام کردند به دنبال حمله رژیم صهیونیستی به این مدرسه در نوار غزه، نوه رئیس دفتر سیاسی حماس نیز به شهادت رسیده است.

«رؤی همام هنیه» نوه «اسماعیل هنیه» رئیس دفتر سیاسی جنبش حماس که دانشجوی رشته پزشکی بود، در حمله به مدرسه البراق به شهادت رسید. از سویی اشغالگران صهیونیست به اتاق مراقبت های ویژه (آی سی یو)...

۱۳

نیم یک

شمار شهدای فلسطینی به بیش از ۱۱ هزار نفر از جمله ۴۵۰۶ کودک رسید

دبیر کل حزب الله، جهان اسلام را به حمایت از غزه فراخواند

نصر الله: آیا ۵۷ کشور عربی و اسلامی نمی توانند فلسطینیان را نجات دهند؟

- نیاز نیست کشورهای عربی، فلسطین را آزاد کنند بلکه فقط از آمریکا بخواهند جنایات ضد غزه را متوقف کند
- رژیم صهیونیستی کاملاً در اشتباه است و اهدافش هرگز محقق نخواهد شد
- آمریکا اگر می خواهد جنگ فراگیر نشود کشتار غزه را متوقف کند

دبیرکل حزب الله لبنان با بیان اینکه یکی از اهداف اساسی که دشمن صهیونیستی می خواهد به آن برسد، تسلیم کردن غزه نیست بلکه تسلیم کردن تمامی ملت های منطقه از جمله ملت فلسطین ولبنان و ملت های عربی است، گفت: البته دشمن کاملا در اشتباه است چون این هدف هرگز محقق نخواهد شد.

سید حسن نصرالله در سخنانی به مناسبت روز شهید افزود، زمان به نفع اسرائیل نیست و شکست در اردوگاه مقاومت جایی ندارد بلکه شکست در اردوگاه دشمن صهیونیستی است. وی گفت که جنایت های جنگی و وحشی گری های...

۱۳

رئیسی در نشست مشترک سازمان همکاری اسلامی و اتحادیه عرب در ریاض پیشنهاد داد

۱۰ راهکار فوری ایران برای بحران غزه

- فوری ترین اقدام، توقف کشتار مردم غزه و پایان حملات کور علیه غیرنظامیان است
- نباید اجازه داد رژیم صهیونیستی و حامیان آن، با طرح مفاهیم انحرافی همچون «وقفه بشر دوستانه» به دنبال ایجاد وقفه های تاکتیکی برای ارتکاب جنایات بیشتر باشند
- رفع کامل محاصره انسانی غزه و بازگشایی فوری و بدون قید و شرط گذرگاه رفح با همکاری برادران مصری برای امدادرسانی و ورود غذا و دارو به غزه باید فوری انجام شود

۲

خبر

رئیس مرکز پژوهش های مجلس:

هزینه بالای سلامت گروهی از مردم را به زیر خط فقر می کشاند

- بابک نگاهداری: با وجود همه تلاش های صورت گرفته برای تحقق عدالت در سلامت، شواهد نشان می دهد با وضع مطلوب در این حوزه فاصله داریم

۲

یادداشت
سیاسی

۲

خالص سازی به چه قیمت؟

فتح الله آملی

سردبیر اطلاعات هفتگی

ضمیمه دانش

- رباتی غول پیکر از دنیای علمی-تخیلی
- چت جی پی تی-۴
- پلاتین در پیل های سوختی
- شیمی درمانی با کمترین عوارض
- و...

هو
۱۲۱

شیران شرزه که شب رانزیستند — رفتند و شهر خفته ندانست کیستند
فریادشان تموج موج حیات بود — چون اذرخش در سخن خویش زیستند

چهار سال از عروج روح پرفتوح مولانا المعظم و سیدنا الاعظم حضرت آقای حاج دکتر نورعلی تابنده مجذوبعلیشاه اعلی الله مقامه الشریف میگذرد چهار سال که برای فقیر بمنزله تکمیل اسفار اربعه سلوک بود و امیدوار بودم که به ایشان بپیوندم ولی مقدر الهی چنین است که در فراق یار سفرکرده بمانم و بسوزم و بسازم امیدوارم خداوند در ازاء فرقت جسمانی اتصال روحانی را قویتر دارد و روح مطهرش از همه فقرا و این فقیر راضی و خشنود باشد و اتحاد و یکدلی به رفع موانع حاصل گردد یاد و نام آنحضرت جاودانه است رجاء واثق دارم که پدر و مادر عزیزم که به آن حضرت پیوستند نیز از فقیر راضی باشند یاد و خاطره جناب آقای عزیز الله صلاحی و سرکار خانم شهین صفایی قدس سرهما گرامی است روانشان شاد و در جوار رحمت واسعه الهیه متنعم باد

بنده کمترین؛ محمد اسماعیل صلاحی - محبوبعلیشاه

آگهی مزایده عمومی (نوبت اول)

شهرداری دماوند در نظر دارد باتوجه به مجوز شورای اسلامی شهر به شماره ۱۰۷۵۶ اجاره عملیات جمع آوری پسماند شهر دماوند را با شرایط جدول ذیل از طریق برگزاری مزایده عمومی به مدت یکسال اقدام نماید لذا از کلیه شرکت های واجد صلاحیت جهت شرکت درمزایده دعوت به عمل می آید.

پروژه	برآورد به ریال (یک سال)
جمع آوری وتفکیک پسماند خشک	۴۰/۵۷۹/۷۲۲/۴۶۸

توضیحات:
۱) تضمین شرکت درمزایده معادل ۵٪ مبلغ اعلامی درجدول فوق به صورت ضمانتنامه معتبربانکی دروجه شهرداری دماوند
۲) تاریخ انتشار مزایده ۱۴۰۲/۰۸/۲۱ ومهلت دریافت اسناد مزایده ۱۴۰۲/۰۸/۲۸
۳) مهلت ارسال پیشنهادات ۱۴۰۲/۰۹/۰۸ ساعت ۱۳ وزمان بازگشایی پاکات طبق تاریخهای مندرج درسامانه ستاد
۴) شهرداری در رد یا قبول کلیه پیشنهادات مختار است.
۵) برندگان اول و دوم و سوم هرگاه حاضر به انعقاد قرارداد نشوند سپرده آنان به ترتیب ضبط خواهد شد.
۶) هزینه آگهی روزنامه وسایرهزینه های مرتبط به عهده برنده مزایده می باشد.
۷) سایر اطلاعات وجزئیات در اسناد مزایده قید گردیده است.
۸) کلیه مراحل برگزاری مزایده ازدریافت اسنادوتحویل تابازگشایی پاکت هاازطریق سامانه الکترونیکی دولت (ستاد) به آدرس: www.setadiran.ir انجام خواهد شد.

شهردار دماوند - مهدی رضائی مهر

فراخوان مناقصه عمومی دومرحله ای
تأمین کالا ۱۰۴/ت ک آج/۱۴۰۲
(نوبت دوم)

شرکت ملی نفت ایران
شرکت ملی مناطق نفتخیز جنوب
شرکت بهره برداری نفت و گاز آغاجاری (سهامی خاص)

شرکت بهره برداری نفت و گاز آغاجاری در نظر دارد فراخوان ارزیابی کیفی جهت برگزاری مناقصه عمومی (خرید ۷۰۰۰ متر چمن مصنوعی ورزشی) به شماره (۲۰۰۲۰۹۳۲۲۸۰۰۰۳۴۶) را از طریق سامانه تدارکات الکترونیکی دولت برگزار نماید. کلیه مراحل برگزاری فراخوان ارزیابی کیفی از دریافت وتحویل اسناد استعلام ارزیابی کیفی تاارسال دعوتنامه جهت سایر مراحل مناقصه، از طریق درگاه سامانه تدارکات الکترونیکی دولت (ستاد) به آدرس www.setadiran.ir انجام خواهد شد. لازم است مناقصه گران در صورت عدم عضویت قبلی، مراحل ثبت نام در سایت مذکور و دریافت گواهی امضای الکترونیکی را جهت شرکت در مناقصه محقق سازند. تاریخ انتشار فراخوان درسامانه ۱۴۰۲/۰۸/۱۶ می باشد.
اطلاعات و اسناد مناقصه عمومی پس از برگزاری فرآیند ارزیابی کیفی وارسال دعوتنامه از طریق سامانه ستاد به مناقصه گران ارسال خواهد شد. حداقل امتیاز ارزیابی کیفی ۵۰ امتیاز می باشد.
مهلت دریافت اسناد استعلام ارزیابی کیفی: ازساعت ۸:۰۰ صبح تاریخ ۱۴۰۲/۰۸/۱۶ الی ساعت ۱۴:۰۰ تاریخ ۱۴۰۲/۰۸/۲۷ مهلت ارسال پاسخ استعلام ارزیابی کیفی: تا ساعت ۱۴:۰۰ تاریخ ۱۴۰۲/۰۹/۱۱

اطلاعات تماس دستگاه مناقصه گزار:
آدرس: استان خوزستان - شهرستان امیدیه - بلوار نفت - شرکت بهره برداری نفت و گاز آغاجاری / اداره تدارکات و امور کالا فکس: ۰۶۱۵۲۶۲۲۶۸۳ تلفکس: ۰۶۱۵۲۶۲۰۸۹۷
تلفن: ۰۶۱۵۲۶۲۲۲۷۳ داخلی ۲۳۱۷۰

اطلاعات تماس سامانه ستاد جهت انجام مراحل عضویت در سامانه:
مرکز تماس: ۰۲۱-۴۱۹۳۴
دفتر ثبت نام: ۸۵۱۹۳۷۶۸-۸۸۹۶۹۷۳۷

روابط عمومی شرکت بهره برداری نفت و گاز آغاجاری
شناسه آگهی: ۱۶۰۰۹۴۲

آگهی مزایده
فروش خودرو سواری ووانت

موسسه اطلاعات درنظردارد خودروهای ذیل را از طریق مزایده به فروش برساند.
متقاضیان حداکثر تا پایان وقت اداری روز ۱۴۰۲/۹/۱ به موسسه اطلاعات واقع در بلوار میرداماد خیابان مصدق جنوبی (نفت) واحد حمل و نقل آقای سلیمانی مراجعه یا با تلفن های ۲۹۹۹۳۲۶۶ و ۲۹۹۹۳۳۳۹ تماس بگیرند.

۱ـ وانت نیسان دوگانه سوز مدل ۸۳ و ۹۵ — ۵ دستگاه
۲ـ وانت پیکان دوگانه سوز مدل ۱۳۸۷ — ۲ دستگاه
۳ـ سواری لیفان ۶۲۰ (1800cc) مدل ۱۳۹۴ — ۴ دستگاه

آگهی مزایده
فروش زینک افست آلومینیومی ضایعاتی

موسسه اطلاعات و شرکت ایرانچاپ درنظردارد نسبت به فروش اقلام زیر از طریق مزایده اقدام نماید. متقاضیان حداکثر تا تاریخ ۱۴۰۲/۸/۳۰ به موسسه اطلاعات واقع در خیابان میرداماد- خیابان مصدق جنوبی (نفت) واحد خدمات آقای قندالی مراجعه یا با شماره های ۲۹۹۹۳۵۴۱ و ۰۹۱۲۷۳۶۳۴۴۱ تماس بگیرند.

۱ـ زینک افست آلومینیومی ضایعاتی حدود ۶ تن
۲ـ دامپا آلومینیومی ضایعاتی یک خاور

آگهی فراخوان تجدید مناقصه عمومی یک مرحله ای
شماره RND-0118015-MD تحت عنوان خرید یک دستگاه الکتروموتور 200KW نوبت اول

شرکت پالایش نفت امام خمینی (ره) شازند (سهامی عام)

شرکت پالایش نفت امام خمینی (ره) شازند در نظر دارد تأمین موضوع صدرالاشاره را از طریق مناقصه عمومی طبق اسناد مناقصه به تأمین کننده واجد شرایط واگذار نماید. متقاضیان می توانند جهت دریافت اطلاعات بیشتر و شرایط شرکت در مناقصه به سایت WWW.IKORC.IR مراجعه نمایند.

۱ـ موضوع مناقصه:
الف) شرح مختصر:

ردیف	شماره مناقصه	موضوع مناقصه	تعداد	مبلغ برآورد	مبلغ تضمین شرکت در فرآیند ارجاع کار (ریال)
۱	RND-0118015-MD (تجدید)	خرید یک دستگاه الکتروموتور 200KW	۱ دستگاه	۲۸/۰۰۰/۰۰۰/۰۰۰	۵۴۱/۰۰۰/۰۰۰

ب) تضمین مورد قبول شامل: ضمانت نامه بانکی / چک تضمینی / چک بین بانکی / واریز وجه نقد
ج) شرکت در رد یا قبول هر یک یا تمام پیشنهاد ها بدون آنکه محتاج به ذکر دلیل باشد مختار است.
۲) کلیه اشخاص حقوقی واجد شرایط می توانند مطابق تاریخ های ذیل جهت دریافت اسناد استعلام ارزیابی به آدرس اینترنتی فوق الذکر مراجعه نمایند و پس از دریافت اسناد و مطالعه آن، مستندات ارزیابی کیفی را در قالب لوح فشرده در مهلت مقرر به آدرس ذیل ارسال نمایند. بدیهی است پیشنهادهایی که با شرایط مندرج در فراخوان اختلاف داشته وارسال مدارک مناقصه از سوی متقاضیان بعد از مهلت مقرر قابل پذیرش نمی باشد. پس از ارزیابی کیفی از متقاضیان تأیید شده جهت ادامه فرآیند مناقصه دعوت به عمل خواهدآمد.
۳) مهلت دریافت اسناد:
۱-۳- مهلت دریافت اسناد استعلام ارزیابی کیفی: روز پنجشنبه مورخ ۱۴۰۲/۰۹/۰۲
۲-۳- مهلت ارسال پاسخ استعلام ارزیابی کیفی: روز پنجشنبه مورخ ۱۴۰۲/۰۹/۱۶
۴) نام ونشانی دستگاه مناقصه گزار: اراک، کیلومتر ۲۰ جاده بروجرد- دوراهی شازند- شرکت پالایش نفت امام خمینی (ره) شازند- اداره تدارکات کالا- اتاق ۱۲۰
تلفن تماس: ۰۸۶۳۳۴۹۲۹۰۹-۸۴۰ فکس: ۰۸۶-۳۳۴۹۱۵۰۷ یا ۰۸۶-۳۴۱۶۶۰۱۳

روابط عمومی شرکت پالایش نفت امام خمینی (ره) شازند

(نوبت اول)

آگهی مناقصه عمومی
شماره مناقصه: ۲۰۰۲۰۰۳۰۴۶۰۰۰۰۰۷

سازمان گسترش و نوسازی صنایع ایران

مناقصه گزار: سازمان گسترش و نوسازی صنایع ایران
موضوع: تجدید مناقصه قرارداد نگهبانی، مراقبت و حفاظت از کلیه امور و تأمین نیروی انسانی شهرک تحقیقاتی کاوش
لذا کلیه اشخاص حقوقی واجد شرایط با ارائه ضمانت نامه بانکی شرکت در مناقصه به مبلغ ۴,۰۰۰,۰۰۰,۰۰۰ (چهار میلیارد) ریال، از تاریخ انتشار نوبت دوم آگهی ۱۴۰۲/۰۸/۲۳ لغایت ۱۴۰۲/۰۸/۲۷ نسبت به دریافت اسناد و مدارک مناقصه از سامانه تدارکات الکترونیک دولت (ستاد) اقدام و تا تاریخ ۱۴۰۲/۰۹/۰۷ پیشنهاد قیمت خود را ارسال نمایند. (همچنین تاریخ بازگشایی پاکات ساعت ۱۴:۳۰ روز چهارشنبه مورخ ۱۴۰۲/۰۹/۰۸ و تاریخ جلسه توجیهی روز یکشنبه مورخ ۱۴۰۲/۰۸/۲۸ رأس ساعت ۱۰:۰۰ خواهد بود.)
محل تحویل اسناد مناقصه: دبیرخانه کمیسیون معاملات واقع در تهران، خیابان ولیعصر، نبش جام جم، سازمان گسترش و نوسازی صنایع ایران، طبقه دوم، اداره امور قراردادها و پشتیبانی.
در صورت نیاز به کسب اطلاعات بیشتر با شماره ۰۲۱۲۳۸۶۲۳۷۵ تماس حاصل نمایید.
ضمناً مناقصه گزار در رد یا قبول کلیه پیشنهادات مختار می باشد.

دبیرخانه کمیسیون معاملات
سازمان گسترش و نوسازی صنایع ایران

آگهی مناقصه شماره ۱۴۰۲-۱۷

یک شرکت در نظر دارد خرید ورق های فولادی وآلومینیوم مورد نیاز خود را از طریق تشریفات قانونی مناقصه یک مرحله ای با شرایط ذیل به اشخاص واجد شرایط واگذار نماید.
۱- موضوع مناقصه: خرید ورق های فولادی وآلومینیوم، مطابق مشخصات فنی مندرج در اسناد وجزئیات پیوست؛
۲- محل تحویل کار: درب انبار فروشنده؛
۳- مبلغ برآورد قرارداد: ۱۶۰,۰۰۰,۰۰۰,۰۰۰ (یکصد و شصت میلیارد) ریال؛
۴- مدت قرارداد: ۹۰ روز تقویمی؛
۵- مبلغ تضمین شرکت در فرآیند ارجاع کار: ۸,۰۰۰,۰۰۰,۰۰۰ (هشت میلیارد) ریال.
۶- زمان دریافت اسناد مناقصه: از ساعت ۸:۳۰ الی ۱۴:۳۰ روز کاری ۱۴۰۲/۰۸/۲۰ لغایت ۱۴۰۲/۰۸/۲۴؛
۷- مدارک مورد نیاز جهت تحویل اسناد مناقصه: فیش واریز به مبلغ ۲,۰۰۰,۰۰۰ (دو میلیون) ریال به شماره شبای IR۵۹۰۱۰۰۰۰۴۱۰۱۰۰۵۲۳۰۲۳۰۱۵۲ بانک مرکزی خزانه داری کل به همراه معرفینامه؛
۸- آدرس دریافت اسناد: تهران، اتوبان حکیم (غرب به شرق)، بلوار آزادگان، انتهای خیابان ۲۴ غربی، مجتمع فرهنگی ورزشی آفتاب، طبقه ۳ پارکینگ طبقاتی تلفن: ۸۲۰۶۵۵۰۱-۰۲۱
امور فنی: ۰۲۱۸۶۰۹۴۸۰۴-۰۲۱۸۶۰۹۵۴۱۵ (داخلی ۲۳۵)؛
امور قراردادی: ۰۲۱۸۲۰۶۵۵۰۱ (داخلی ۲۳۷)؛
۹- آخرین مهلت تسلیم پیشنهادها: ساعت ۱۶:۳۰ روز چهارشنبه مورخه ۱۴۰۲/۰۹/۰۸؛
*ارسال این دعوتنامه هیچگونه تعهدی برای دستگاه مناقصه گزار ایجاد نمی نماید.
شناسه آگهی: ۱۶۰۱۰۹۶ م الف: ۳۱۵۱

(آگهی مناقصه عمومی) شماره ۱-۱۴۰۲/۱۹۹
شرکت ایران ترانسفو

در نظر دارد ۱۰ عدد آچار شارژی ماکیتا با مشخصات فنی مندرج در اسناد مناقصه را از طریق مناقصه عمومی خریداری نماید. متقاضیان می توانند جهت اخذ اطلاعات بیشتر با شماره تلفن: ۳۳۷۹۰۵۷۶-۰۲۴ داخلی ۲۷۴۴ از ساعت ۹-۱۷ تماس حاصل نموده و حداکثر ظرف مدت ۷ روز از تاریخ انتشار آگهی نسبت به دریافت اسناد و مشخصات کامل از طریق مراجعه به سایت www.iran-transfo.com و یا اعزام نماینده خود به همراه معرفی نامه جهت اخذ مدارک و ارائه پاسخ اقدام نمایند.
شرکت ایران ترانسفو در رد یا قبول پیشنهادات ارائه شده مختار است.
هزینه چاپ آگهی به عهده برنده مناقصه می باشد.
آدرس: زنجان- کیلومتر ۴ جاده تهران شرکت ایران ترانسفو (واحد خرید مواد داخلی/عمومی)

(آگهی مناقصه عمومی) شماره ۱-۱۴۰۲/۲۰۳
شرکت ایران ترانسفو

در نظر دارد ۴۰۰ کیلوگرم سیم جوش مسی با مشخصات فنی AWS A5.7 ERCu 1.6*ROLL-L-ERCu را از طریق مناقصه عمومی خریداری نماید.
متقاضیان می توانند جهت اخذ اطلاعات بیشتر با شماره تلفن: ۳۳۷۹۱۳۱۵-۰۲۴ از ساعت ۹-۱۷ تماس حاصل نموده و حداکثر ظرف مدت ۹ روز از تاریخ انتشار آگهی نسبت به دریافت اسناد و مشخصات کامل از طریق مراجعه به سایت www.iran-transfo.com و یا اعزام نماینده خود به همراه معرفی نامه جهت اخذ مدارک و ارائه پاسخ اقدام نمایند.
شرکت ایران ترانسفو در رد یا قبول پیشنهادات ارائه شده مختار است.
هزینه چاپ آگهی به عهده برنده مناقصه می باشد.
آدرس: زنجان- کیلومتر ۴ جاده تهران شرکت ایران ترانسفو (واحد خرید مواد داخلی/عمومی)

شرکت معدنی و صنعتی گل گهر (سهامی عام)
GOL GOHAR MINING & INDUSTRIAL Co

آگهی فراخوان تجدید شده شناسایی تأمین کنندگان
به شماره: ۱۴۰۲/۰۶/ف

شرکت معدنی و صنعتی گل گهر (سهامی عام) در نظر دارد به منظور «تامین سنگ آهن مگنتیتی به میزان ماهیانه حداقل سی هزار تن» اقدام به شناسایی تامین کنندگان (اشخاص حقیقی و حقوقی) واجد شرایط نماید. لذا متقاضیان می توانند جهت اخذ اسناد فراخوان (کسب اطلاع از مدارک مورد نیاز و سایر شرایط) به وبسایت این شرکت به نشانی WWW.GEG.IR بخش مناقصه و مزایده مراجعه و اسناد مذکور را دانلود نمایند و پاکت خود را که حاوی مدارک خواسته شده جهت شناسایی تأمین کنندگان می باشد، حداکثر تا ساعت ۱۴:۰۰ روز یکشنبه مورخ ۱۴۰۲/۰۸/۲۸ به نشانی دفتر کمیسیون معاملات مجتمع و یا دبیرخانه دفتر مرکزی تهران تحویل نمایند.
شرکت در فراخوان حاضر و ارسال پاکت هیچگونه حقی جهت ارجاع کار ایجاد نمی نماید.

کمیسیون معاملات شرکت معدنی وصنعتی گل گهر

شرکت معدنی و صنعتی گل گهر (سهامی عام)
GOL GOHAR MINING & INDUSTRIAL Co

آگهی تمدید مهلت تحویل پاکات وابلاغ الحاقیه شماره ۱ اسناد مناقصه عمومی (تجدیدشده) شماره ۲۸-۱۴۰۲-ع

بدین وسیله به آگاهی شرکت کنندگان در جلسه بازدید از محل اجرای مناقصه با موضوع «اجرای ساختمان پیش ساخته وحصارکشی بتنی پیرامون انبار شرکت در اسکله شهید رجایی بندرعباس» می رساند آخرین مهلت تحویل پاکات مناقصه از روز شنبه مورخ ۱۴۰۲/۰۸/۲۰ به روز یکشنبه مورخ ۱۴۰۲/۰۸/۲۸ (ساعت ۱۴) در محل دفتر کمیسیون معاملات مجتمع و یا دبیرخانه دفتر مرکزی تهران موکول گردید. لذا متقاضیان می توانند جهت دریافت متن الحاقیه شماره ۱ اسناد به وبسایت این شرکت به نشانی www.geg.ir بخش مناقصه و مزایده مراجعه والحاقیه مذکور را دریافت نمایند. لازم به تذکر است کلیه اوراق الحاقیه می بایست توسط صاحبان امضای مجاز مناقصه گران مهر وامضا گردیده و در قالب پاکت "ب" ارائه گردد.
شرکت معدنی و صنعتی گل گهر در قبول یا رد هر یک از پیشنهادات بدون نیاز به ذکر دلیل و بدون جبران خسارت مختار می باشد.

کمیسیون معاملات شرکت معدنی وصنعتی گل گهر

اطلاعات ۱۳۰۵
یکشنبه ۲۱ آبان ۱۴۰۲ ۲۷ ربیع الثانی ۱۴۴۵
۱۲ نوامبر ۲۰۲۳ سال نودوهشتم * شماره ۲۸۵۳۱
ettelaat.com ettelaatonline

با پهپاد صورت گرفت

حمله حزب‌الله لبنان به مواضع نظامی اسرائیل

حزب‌الله لبنان از حمله به چند موضع نظامی ارتش رژیم صهیونیستی خبر داد و در بیانیه‌ای اعلام کرد پایگاه‌ها و نظامیان اسرائیلی را هدف حمله پهپادی قرار داد. حزب‌الله افزود، با سه پهپاد تهاجمی پایگاه «یفتاح قدیش» ارتش اسرائیل و گروهی از نظامیان صهیونیست در شرق شهرک «حتسودت یوشع» را هدف قرار داد که پهپادها به اهداف موردنظر اصابت کردند. این بیانیه در حالی صادر شد که حزب‌الله ساعتی پیش از آن نیز از سه حمله به مواضع و تجمع نظامیان صهیونیست در مجاورت خطوط مرزی لبنان خبر داده بود. حزب‌الله از زمان آغاز حملات رژیم صهیونیستی به نوار غزه، عملیات‌های خود را علیه مواضع ارتش رژیم صهیونیستی آغاز کرده است. همزمان سخنگوی ارتش رژیم صهیونیستی اذعان کرد در حمله پهپادی و موشکی حزب‌الله، پنجنظامی اسرائیلی مجروح شدند که وضعیت چهارنفر از آن‌ها خطرناک است.

سخنان «ایلان ماسک» درباره نسل کشی فلسطینی ها

قتل هر کودک فلسطینی یک عضو مقاومت می‌سازد

«ایلان ماسک» میلیاردر و کارآفرین مشهور آمریکایی با اشاره به وضعیت موجود در نوار غزه، خطاب به رژیم صهیونیستی گفت هر عضوی از حماس را از بین ببرید، تعدادی عضو جدید ایجاد می‌کنید و اگر شما کودکان در غزه را بکشید، اعضای جدیدی به حماس می افزایید. وی افزود: بمباران غزه توسط اسرائیل اثری عکس دارد و باعث ایجاد مقاومت بیشتر به جای توقف درگیری می‌شود. ماسک همچنین تصریح کرد: گفتمانی درباره ایجاد یک بیمارستان صحرایی در غزه وجود دارد و من پیشنهاد چنین کاری را داده ام زیرا آب آشامیدنی، غذا و دارو در غزه ضروری است. ماسک نسبت به خطر احتمالی تشدید درگیری بین حماس و رژیم صهیونیستی هشدار داد و گفت، این مساله می تواند به راحتی به جنگ سوم جهانی منجر شود.

چهارشنبه در سانفرانسیسکو انجام می شود

دیدار بایدن و «شی» با هدف کنترل تنش بین دو ابرقدرت

کاخ سفید اعلام کرد «جو بایدن» رئیس جمهوری آمریکا روز چهارشنبه این هفته برای اولین بار طی یک سال گذشته با «شی جین پینگ» رئیس جمهوری چین، با هدف کنترل تنش‌ها بین این دو ابرقدرت جهان، دیدار خواهد کرد. دیدار روسای جمهوری آمریکا و چین در حاشیه نشست همکاری اقتصادی آسیا و اقیانوسیه (APEC) در خلیج سانفرانسیسکو انجام خواهد شد. مقامات ارشد آمریکایی اعلام کردند که انتظار می رود در این دیدار موضوعات جهانی، از جنگ غزه گرفته تا جنگ اوکراین، روابط کره شمالی با روسیه، موضوع تایوان، حقوق بشر، هوش مصنوعی و همچنین روابط تجاری و اقتصادی عادلانه مورد بحث قرار گیرد. یک مقام آمریکایی که خواست نامش فاش نشود به خبرنگاران گفت: همه موضوعات مطرح خواهند شد و همه مسائل روی میز است و ما در این مورد کاملاً روشن هستیم و انتظار داریم چین به عنوان یک بازیگر اصلی در صحنه جهانی باقی بماند.

رئیس جمهوری قزاقستان هشدار داد

نگرانی «توکایف» از بحران آب در آسیای مرکزی

«قاسم ژومارت توکایف» رئیس جمهوری قزاقستان در نوزدهمین مجمع همکاری‌های بین منطقه‌ای قزاقستان و روسیه با حضور همتای روس خود، از کمبود قریب‌الوقوع آب در آسیای مرکزی اظهار نگرانی کرد. توکایف تصریح کرد: کارشناسان پیش بینی می کنند که تا سال ۲۰۵۰ خشکسالی و سیل در آسیای مرکزی می تواند به کاهش شدید محصولات منجر شود و وضعیت بحرانی در بخش‌های کلیدی اقتصاد به ویژه کشاورزی را تشدید کند و این در حالی است که بخش کشاورزی ما بیش از ۶۰ درصد آب مصرف می کند. توکایف تاکید کرد که برای کاهش خطرات کمبود آب نیاز به معرفی و بکارگیری گسترده فناوری های صرفه جویی در مصرف آب وجود دارد و این یک اقدام کاملاً ضروری و فوری است. رئیس جمهور قزاقستان خاطرنشان کرد، کشورش در پاسخ به این چالش ها شروع به نوسازی بخش آب کرده بطوری که ساخت ۲۰ مخزن جدید و دیجیتالی کردن بیش از ۳.۵ هزار کیلومتر کانال برنامه ریزی شده است.

اخبار *

به درخواست اتحادیه اروپا صورت گرفت

امارات صادرات کالاهای با قابلیت استفاده نظامی به روسیه را محدود کرد

«اورسولا فون در لاین» مدیر اجرایی اتحادیه اروپا به کشورهای عضو این اتحادیه گفت که امارات متحده عربی موافقت کرده است تا صادرات مجدد کالاهای با قابلیت کاربرد دوگانه که امکان استفاده برای مقاصد نظامی در اوکراین داشته باشد را به روسیه محدود کند.

به گزارش «رویترز»، «فون در لاین» با اعلام این خبر، افزود: یک مقام امارات متحده عربی گفته است که صادرات مجدد محصولات با کاربرد دوگانه به روسیه را محدود می کند و بنا بر یک چارچوب قانونی به طور مداوم بر صادرات محصولات دو منظوره به این کشور نظارت خواهد کرد. به نوشته رویترز، وزارت خزانه داری ایالات متحده هفته پیش اعلام کرد که شرکت های مستقر در کشورهای چین، امارات متحده عربی و ترکیه همچنان به ارسال کالاهای با استفاده دوگانه به روسیه، از جمله قطعاتی که مسکو برای سیستم‌های تسلیحاتی خود به آنها متکی است ادامه می دهند.

آمریکا، اتحادیه اروپا و سایر کشورهای غربی پس از حمله مسکو به اوکراین با مجموعه‌ای از تحریم‌ها، نهادها و اتباع روسی از جمله بانک های روسیه و ولادیمیر پوتین، رئیس جمهوری این کشور را هدف قرار داده‌اند. از سوی دیگر ترکیه نیز در حال بررسی اقدامی مشابه برای محدود کردن صادرات مجدد کالاهای با کاربرد دوگانه به روسیه است. همزمان، شبکه خبری «بلومبرگ» نیز به نقل از منابع آگاه گزارش داد که امارات متحده عربی موافقت کرده است که عرضه برخی کالاها به روسیه را همانطور که توسط اتحادیه اروپا اعلام شده است، محدود کند. بلومبرگ در تاریخ ۲۱ سپتامبر گزارش داده بود امارات متحده در حال بررسی تدابیر ویژه برای کنترل صادرات کالاهای دارای کاربرد دوگانه که در لیست سیاه ایالات متحده و اتحادیه اروپا قرار دارد، است. امارات در حال حاضر از فهرستی از کالاها و فناوری ها استفاده می کند که کنترل صادرات بر آنها اعمال می شود، هرچند که این فهرست عمدتاً به محصولات پتروشیمی محدود می شود. به گفته بلومبرگ، مقامات این کشور قصد دارند با افزودن ۴۵ دسته کالای دو منظوره که در فهرست های مشابه آمریکا و اتحادیه اروپا قرار دارند، این فهرست را گسترش دهند. در نتیجه، شرکت های داخلی این کشور که در صادرات مجدد محصولات مربوطه فعال هستند، موظف خواهند بود ثابت کنند که آنها برای کاربردهای غیرنظامی در نظر گرفته شده‌اند.

تازه ترین جنایت صهیونیست ها

شهادت ۵۰ غیرنظامی از جمله نوه رهبر حماس در بمباران یک مدرسه غزه

ارتش رژیم صهیونیستی که عطش زیادی به کشتار ملت بی گناه فلسطین در نوار غزه دارد، با حمله به یک مدرسه در این باریکه، جنایت وحشیانه دیگری را در کارنامه سیاه خود ثبت کرد.

شمار شهدای فلسطینی به بیش از ۱۱ هزار نفر رسید که از این تعداد ۴۵۰۶ تن کودک هستند.

مقامات فلسطینی از شهادت و زخمی شدن دهها غیرنظامی فلسطینی در نتیجه حمله رژیم صهیونیستی به مدرسه «البراق» در غزه خبر دادند. شبکه الجزیره در این باره اعلام کرد که این مدرسه به صورت همزمان هدف حملات جنگنده‌ها و توپخانه ارتش رژیم صهیونیستی قرار گرفت و حدود ۵۰ فلسطینی در این حمله به شهادت رسیدند. همزمان منابع فلسطینی اعلام کردند به دنبال حمله رژیم صهیونیستی به این مدرسه در نوار غزه، نوه رئیس دفتر سیاسی حماس نیز به شهادت رسیده است. «رؤی همام هنیه» نوه «اسماعیل هنیه» رئیس دفتر سیاسی جنبش حماس که دانشجوی رشته پزشکی بود، در حمله به مدرسه البراق به شهادت رسید. از سویی اشغالگران صهیونیست به اتاق مراقبت‌های ویژه (آی سی یو) در بیمارستان القدس غزه نیز حمله کردند. ارتش رژیم صهیونیستی پیشتر نیز بیمارستان «الشفاء» به عنوان بزرگ ترین بیمارستان نوار غزه را نیز بمباران کرد که منجر به شهادت و مجروح شدن دهها فلسطینی شده بود. از سوی دیگر دفتر کمک‌های بشردوستانه سازمان ملل متحد اعلام کرد که غزه به جهنمی در زمین تبدیل شده است.

بیش از ۱۱ هزار شهید

وزارت بهداشت غزه از افزایش شمار شهدای ۳۵ روز تجاوزگری ارتش رژیم صهیونیستی به نوار غزه به بیش از ۱۱ هزار نفر خبر داد که از این تعداد ۴۵۰۶ کودک، ۳۰۲۷ زن و ۶۷۸ نفر سالمند هستند. مدیرکل سازمان جهانی بهداشت هم ضمن بیان این که به طور متوسط هر ۱۰ دقیقه یک کودک در نوار غزه کشته می شود، هشدار داد هیچ جای غزه امن نیست و هیچ کس در امنیت نیست. «تدروس آدهانوم» به شورای امنیت سازمان ملل گفت به طور متوسط یک کودک در هر ۱۰ دقیقه در نوار غزه کشته می شود. وی افزود نیمی از ۳۶ بیمارستان غزه و دو سوم مراکز مراقبت‌های اولیه از کار افتاده اند و آن هایی که همچنان مشغول فعالیت هستند با حجمی بسیار بیشتر از ظرفیت مواجه اند. آدهانوم سیستم بهداشت و درمان غزه را در آستانه فروپاشی توصیف کرد و گفت: راهروهای بیمارستان‌ها مملو از مجروحان، بیماران و افراد در حال مرگ است و سردخانه‌ها پر شده است.

حفر گور جمعی در بیمارستان

مدیر کل وزارت بهداشت فلسطین در غزه از تصمیم برای حفر گور جمعی در مجتمع بیمارستانی الشفاء به دلیل ناممکن بودن انتقال پیکرهای شهدا از این محل به سبب بمباران پی در پی اسرائیل خبر داد. وی افزود: ما نمی توانیم اجسادی را که در بیمارستان جان خود را از دست داده اند دفن کنیم و به همین دلیل می خواهیم یک گور جمعی برای دفن ۱۰۰ شهید که اکنون در بیمارستان هستند حفر کنیم. سخنگوی بیمارستان شهدای الاقصی در مرکز نوار غزه نیز از دستگیری رانندگان آمبولانس توسط اشغالگران خبر داد. منیر البرش گفت خانواده های شهدا به دلیل ناتوانی در بیرون رفتن از بیمارستان، نمی توانند فرزندان خود را دفن کنند. وی نیز گفت: اگر زنده بمانیم یک گور جمعی در مجتمع الشفاء برای دفن ۱۰۰ شهید ایجاد می کنیم، زیرا نمی توانیم برای دفن بیرون برویم.

توصیه مکرون به اسرائیل

رئیس جمهوری فرانسه از رژیم صهیونیستی خواست کشتار زنان و کودکان در غزه را متوقف کند. امانوئل مکرون گفت هیچ توجیهی برای این بمباران‌ها وجود ندارد و آتش بس به نفع اسرائیل خواهد بود. در این حال «یوناس گار استور» نخست وزیر نروژ به جنایت صهیونیست‌ها در غزه اعتراض کرد و گفت: بمباران شدید نوار غزه توسط اسرائیل نقض صریح قوانین بین المللی جنگ است. استور افزود: غیرنظامیان حق دفاع از خود را دارند و باید نقض قوانین بین المللی جنگ از سوی کشورها محکوم شود. همزمان هزاران نفر از مقامات رسمی آژانس بین المللی توسعه آمریکا در نامه‌ای سرگشاده خواستار برقراری آتش بس در غزه شدند؛ نامه‌ای که جدیدترین نشانه نارضایتی از سیاست‌های دولت بایدن در قبال رژیم صهیونیستی است.

بیانیه پایانی نشست ریاض

بیانیه پایانی نشست دیروز سران کشورهای عربی و اسلامی در ریاض بر لزوم شکست محاصره غزه و ورود کاروان های حامل کمک های بشردوستانه به صورت فوری تاکید کرد. بیانیه پایانی این نشست ضمن محکومیت حمله رژیم اشغالگر به نوار غزه و جنایت‌های جنگی و کشتارهای شنیع آن، افزود: از شورای امنیت می خواهیم تصمیمی فوری برای محکوم کردن تخریب وحشیانه بیمارستان‌ها در نوار غزه توسط اسرائیل بگیرد و همچنین از تمامی کشورها می خواهیم صادرات سلاح و مهمات به این رژیم اشغالگر را متوقف کنند. بیانیه پایانی نشست سران کشورهای عربی واسلامی همچنین تاکید کرد که با توصیف جنگ تلافی جویانه علیه غزه و دفاع از خود یا توجیه آن تحت هر بهانه‌ای مخالف است. سران کشورهای اسلامی در ادامه بر رد کامل هرگونه تلاش برای آوارگی اجباری یا تبعید و کوچ اجباری مردم فلسطین به هر مقصد دیگری تأکید و اعلام کردند که این خط قرمز است و اجرای آن جنایت جنگی است.

اخبار ضدونقیض درباره تبادل اسرا

روزنامه نیویورک تایمز در گزارشی مدعی شد که حماس و رژیم صهیونیستی در حال مذاکره برای آزادی اسرا هستند و این گفتگوها با میانجیگری قطر در جریان است و مقام‌های ارشد آمریکایی در آنها نقش دارند. نیویورک تایمز افزود که یک پیشنهاد، ایجاد وقفه کوتاه در نبرد به ازای آزادی ۱۰ تا ۲۰ اسیر است که شامل زن‌ها و کودکان اسرائیلی و همچنین اتباع خارجی از جمله آمریکایی ها می شود و اگر این پیشنهاد اجرا شود، شرایط برای آزادی ۱۰۰ اسیر غیرنظامی دیگر نیز ایجاد خواهد شد. این در حالی است که برخی منابع دیگر تاکید کردند حماس از آزادی مردان صهیونیستی اسیر که در سن خدمت وظیفه هستند، امتناع کرده است.

تظاهرات میلیونی در انگلیس و اسکاتلند

باردیگر تظاهرات گسترده‌ای از سوی مردم انگلیس در لندن و همچنین اسکاتلند علیه اشغالگران قدس برگزاری شد. بر اساس اعلام رسانه ها، شرکت کنندگان در این تظاهرات گسترده در این راهپیمایی خواستار توقف فوری جنگ علیه غزه شدند. آنها همچنین بمباران بیمارستان ها از سوی اشغالگران قدس را به شدت محکوم و رژیم صهیونیستی را به جنایت جنگی متهم کردند. شبکه تلویزیونی «یورو نیوز» هم به پوشش این رویداد مهم پرداخت. گفته می شود، دست کم ۸۰ نفر تاکنون در جریان این تظاهرات از سوی پلیس بازداشت شده‌اند.

اخبار خارجی

امانوئل مکرون رئیس جمهوری فرانسه از رژیم صهیونیستی خواست کشتار زنان و کودکان در غزه را متوقف کند

دبیرکل حزب الله، جهان اسلام را به حمایت از غزه فراخواند

نصرالله: آیا ۵۷ کشور عربی و اسلامی نمی‌توانند فلسطینیان را نجات دهند؟

دبیرکل حزب الله لبنان با بیان اینکه یکی از اهداف اساسی که دشمن صهیونیستی می خواهد به آن برسد، تسلیم کردن غزه نیست بلکه تسلیم کردن تمامی ملت‌های منطقه از جمله ملت فلسطین ولبنان و ملت‌های عربی است، گفت: البته دشمن کاملا در اشتباه است چون این هدف هرگز محقق نخواهد شد.

سید حسن نصرالله در سخنانی به مناسبت روز شهید افزود، زمان به نفع اسرائیل نیست و شکست در اردوگاه مقاومت جایی ندارد بلکه شکست در اردوگاه دشمن صهیونیستی است. وی گفت که جنایت‌های جنگی و وحشی گری‌های زیادی در مساحتی محاصره شده صورت گرفته که بیش از دو میلیون نفر در آنجا زندگی می کنند و این تجاوزها از ۷ اکتبر تاکنون ادامه پیدا کرده و صهیونیست‌ها حرمت هیچ کس را رعایت نکرده‌اند و حملات آشکار و علنی به بیمارستان‌های غزه انجام داده اند. وی گفت، تعداد بسیار زیادی از فلسطینیان شهید شده‌اند که بیشتر آنها کودکان و زنان هستند؛ این حادثه دردناک و این جنایت‌های بزرگ، بخشی از انتقامجویی رژیم صهیونیستی است که هیچ حد و مرزی نمی شناسد و به هیچ معیار قانونی واخلاقی وانسانی پایبند نیست؛ این نشان دهنده ماهیت رژیم صهیونیستی است. نصرالله اظهار داشت: صهیونیست‌ها تاکید کرده‌اند که این کشتارها با هدف انجام می شود و فقط یک واکنش وانتقام گیری نیست. وی افزود: یکی از اهداف اساسی که دشمن می خواهد به آن برسد، تسلیم کردن غزه نیست بلکه تسلیم کردن تمامی ملت‌های منطقه از جمله ملت فلسطین ولبنان و ملت‌های عربی است و هدف دشمن، از بین بردن پایداری مقاومت و ایجاد فرهنگ تسلیم پذیری در میان کشورهای عربی است. اسرائیل می خواهد به فلسطینی ها بگوید که باید زمین و مقدسات خود را فراموش کنند و از سرزمین خودشان بیرون بروند.

نصرالله تاکید کرد، البته دشمن کاملا در اشتباه است و این هدف هرگز محقق نخواهد شد. وی ادامه داد، متاسفانه پایگاه‌های رسانه‌ای و اجتماعی عربی، به عمد یا غیر عمد به تحقق هدف اسرائیل کمک می کنند. کسی که باید ناامید باشد اسرائیل است، کسی که باید از پیکرهای شهدای کودک و بزرگسال بترسد اسرائیل است؛ چرا که نسل هایی در آینده شکل می گیرد که عزم و اراده آنها برای مبارزه با اسرائیل بیشتر است. نصرالله تصریح کرد، دشمن از طریق این تجاوز هرگز نمی تواند به این هدف دست پیدا کند و علاوه بر آن خسارت‌های زیادی به خود وارد می کند، از جمله این خسارت‌ها این است که رژیم صهیونیستی ماهیت وحشیانه خود را بیش از پیش به ملت‌های جهان نشان می دهد. دبیر کل حزب‌الله تاکید کرد، جنایات اسرائیل همچنین ضربه سختی به طرح عادی سازی روابط با اعراب وارد کرد و موضع ملتهای عربی بعد از این جنایت‌ها و وحشی گری‌ها هدف عادی سازی بیشتر و بیشتر خواهد شد. افکار عمومی جهان نیز ادعاهای دروغین اسرائیلی‌ها را متوجه می شوند و می بینند که آنها هزاران کودک را به شهادت رسانده‌اند. نصرالله گفت هر چه زمان جلوتر می رود، بیشتر به دشمن فشار می آید و کسانی که در روزهای اول مدعی بودند نباید آتش بس برقرار شود و آتش بس به نفع مقاومت فلسطین است، امروز خواستار آتش بس هستند. به گفته وی، هیچکس جز دولت آمریکا و وابستگان این کشور از حمله نظامی اسرائیل و استمرار آن حمایت نمی کنند اما امروز به خاطر این تجاوز و این خون‌های ریخته شده، فشار زیادی بر آمریکا و اسرائیل وارد می شود و این آمریکا است که باید این جنگ را متوقف کند؛ چرا که آمریکا آن را اداره می کند. نصرالله با اشاره به اجلاس دیروز کشورهای عربی و اسلامی در عربستان، گفت نیاز نیست کشورهای عربی فلسطین را آزاد کنند بلکه فقط از آمریکا بخواهند جنایات ضد غزه را متوقف کند. نصرالله افزود: آیا ۵۷ کشور عربی و اسلامی نمی توانند از گذر گاه رفح برای غزه کمک ارسال کنند و فلسطینیان را نجات دهند؟ دبیر کل حزب‌الله در ادامه اظهار داشت، مقاومت از نوآوری و خلاقیت در تاکتیک‌های جنگی برخوردار است و امروز در شرایط سرنوشت سازی قرار دارد. وی تاکید کرد جبهه دیگری نیز وجود دارد که یمن است و موضع شجاعانه و حکیمانه‌ای اتخاذ کرده و این تهدید یمن علیه اسرائیلی ها، دشمن صهیونیستی را مجبور کرده سامانه‌های ضد موشک خود را در منطقه ایلات مستقر کند اما متاسفانه برخی کشورهای عربی موشک‌های یمن به سمت اسرائیل را رهگیری و سرنگون می کنند. وی گفت: جنگ غزه حتی جبهه مقاومت عراق را نیز علیه پایگاه‌های آمریکا در عراق و سوریه فعال کرد. نصرالله گفت: اگر آمریکا می خواهد جنگ فراگیر نشود کشتار غزه را متوقف کند.

افزایش تنش لفظی میان کابل ـ اسلام‌آباد

پاکستان: قدرتیابی دوباره طالبان در افغانستان به ضرر ما بود

همزمان با افزایش تنش های لفظی میان کابل و اسلام‌آباد، نخست وزیر موقت پاکستان اعلام کرد که قدرتیابی و ظهور دوباره طالبان در افغانستان، پیامدهای خوبی برای ما نداشته و به ضرر ما بوده است.

«انوارالحق کاکر» به رسانه های این کشور گفت: طی دو سال اخیر که طالبان افغانستان مجددا به قدرت بازگشته‌اند، حملات تروریستی علیه ما ۵۰۰ درصد افزایش یافته است. وی در گفتگو با رسانه ها در اسلام آباد، دولت موقت افغانستان را به حمایت از «تحریک طالبان پاکستان» (تی تی پی) متهم کرد و افزود: «تی تی پی» از خاک افغانستان علیه پاکستان استفاده می کند. نخست وزیر دولت موقت پاکستان همچنین گفت: ما تمامی جزئیات را با حکومت کابل در میان گذاشتیم، اما آنها علیه تروریست های تحریک طالبان که در افغانستان زندگی می کنند و از این کشور علیه ما استفاده می کنند، اقدامی نکردند.

وی اظهار داشت که کشورش تصمیم گرفته است تا پناهجویان غیرقانونی افغان را مطابق با قوانین پاکستان اخراج کند. «انوارالحق کاکر» همچنین تصریح کرد: ما از دولت کابل نیز می خواهیم که همه پاکستانی های غیرقانونی را از این کشور اخراج کند، ما آماده پذیرایی از آنها هستیم. وی تاکید کرد که استفاده از خاک افغانستان علیه پاکستان را بیش از این تحمل نخواهیم کرد.

نخست وزیر پاکستان همچنین مواضع و اظهارات هیات حاکمه موقت افغانستان پیرامون مسائل اخراج اتباع خارجی را تهدیدآمیز و مغایر با روح روابط دو کشور ارزیابی و تاکید کرد: کابل باید به تصمیمات همسایگان خود احترام بگذارد و به تعهدات خود برای مقابله با تروریسم پایبند باشد. «انوارالحق کاکر» گفت: اسلام‌آباد هرگز نگاه سوء به روابط با افغانستان به ویژه ارتباطات مردمی دو کشور ندارد بلکه اقدامات ما علیه مهاجران غیرقانونی در پاکستان یک تصمیم مستقل است.

وی با انتقاد از اظهارات اخیر مقامات طالبان افغانستان، افزود: معتقدیم که کابل رویکرد تهدیدآمیز علیه همسایه خود دارد که با روح روابط برادرانه پاکستان و افغانستان مغایر است. نخست وزیر دولت موقت پاکستان ادامه داد: متاسفانه در بسیاری از حوادث تروریستی در داخل کشور اتباع خارجی که به صورت غیرقانونی در پاکستان بسر می برند دخالت داشته‌اند و به نظر می رسد پس از اظهارات تهدید آمیز طالبان افغانستان، حملات تروریستی در ماه های اخیر در پاکستان شدت یافته است.

مشاور سابق پنتاگون:

پوشیدن جلیقه ضدگلوله توسط بلینکن در بغداد شرم آور بود

مشاور سابق وزارت دفاع آمریکا (پنتاگون) پوشیدن جلیقه ضدگلوله توسط «آنتونی بلینکن»، وزیر خارجه این کشور در سفر به عراق و در فرودگاه بغداد را «شرم آور» توصیف کرد. «داگلاس مککرگور»، مشاور سابق پنتاگون در واکنش به سفر وزیرخارجه آمریکا به عراق و پوشیدن جلیقه ضدگلوله توسط بلینکن در فرودگاه بغداد گفت: مایه شرم است که «آنتونی بلینکن» وزیر خارجه آمریکا در سفر خود به عراق مجبور به پوشیدن جلیقه ضدگلوله شد. وزیر خارجه آمریکا اخیرا پس از دیدار با نخست وزیر عراق، بلافاصله به فرودگاه بغداد رفت و در حالی که جلیقه ضد گلوله به تن کرده بود، عراق را ترک کرد. روزنامه آمریکایی «واشنگتن تایمز» در گزارشی اعتراف کرد که سفر منطقه‌ای آنتونی بلینکن، وزیر امور خارجه آمریکا به اردن، عراق و ترکیه شکست خورده و به هیچ یک از اهداف خود درباره غزه دست نیافته است، چراکه «تل آویو» سیاست نسل کشی غیرنظامیان را تا اکنون متوقف نکرده است.

همزمان با حمله هوایی به پایتخت اوکراین

دبیرکل ناتو: پیروزی روسیه برای ما یک تراژدی است

مقام‌های اوکراینی و رسانه‌ها از شنیده شدن صدای انفجارهای شدید در کی یف پایتخت این کشور خبر دادند. «رویترز» به نقل از شاهدان عینی در کی یف خبر داد که پایتخت اوکراین هدف حمله هوایی قرار گرفت. «ویتالی کلیچکو» شهردار پایتخت اوکراین هم گفت کی یف هدف حمله هوایی قرار گرفت اما او درباره تلفات انسانی این حمله هوایی به جزئیات بیشتری اشاره نکرد. به گفته رسانه های غربی و مقام های اوکراینی، حمله هوایی به کی یف اولین حمله به پایتخت اوکراین از اواخر ماه سپتامبر بود. در این حال دبیرکل ناتو گفت پیروزی روسیه در درگیری با اوکراین بر امنیت ناتو هم تأثیر خواهد گذاشت. ینس استولتنبرگ همچنین گفت که ناتو به حمایت از کی یف با سلاح و مهمات برای جلوگیری از وقوع چنین نتیجه خطرناکی ادامه خواهد داد. دبیرکل ناتو در کنفرانس خبری مشترک با بوریس پیستوریوس وزیر دفاع آلمان گفت: پیروزی روسیه، رهبران اقتدارگرا را به استفاده از زور و نقض قوانین بین المللی برای به دست آوردن آنچه می خواهند تشویق می کند.

گروه صنایع سیمان کرمان (سهامی عام)

آگهی تجدید مناقصه عمومی انتخاب پیمانکار واجد شرایط جهت نصب و راه اندازی مجموعه کامل الواتور تسمه‌ای، به شرح مندرج در اسناد مناقصه

گروه صنایع سیمان کرمان (شرکت سهامی عام) در نظر دارد نصب و راه اندازی مجموعه کامل الواتور تسمه‌ای کارخانه خود را، به شرح مندرج در اسناد مناقصه و از طریق تجدید مناقصه عمومی به پیمانکار واجد شرایط واگذار نماید. لذا از کلیه اشخاص حقوقی که دارای صلاحیت و امکانات لازم می باشند دعوت به عمل می آید جهت مشاهده و دریافت اسناد و فرم شرایط شرکت در مناقصه، به سایت سیمان کرمان به نشانی www.kcig.ir و یا سامانه تدارکات الکترونیکی سیماتندر به نشانی www.simatender.ir مراجعه و پاکت های مربوطه را ظرف مدت ۱۰ (ده) روز از تاریخ انتشار آگهی در پاکت های درب بسته در ساعت اداری به واحد تدارکات کرمان و یا دفتر تهران تحویل نمایند.

آدرس کارخانه: کرمان کیلومتر ۱۷ جاده تهران ـ تلفن (۰۳۴)۳۱۳۴۱۵۰۳

آدرس تهران: بلوار آفریقا کوچه فرزان شرقی شماره ۳ ـ تلفن ۸۸۷۷۴۷۲۶

گروه صنایع سیمان کرمان (سهامی عام)

آگهی مناقصه عمومی انتخاب سازنده واجد شرایط جهت ساخت روتور سنگ شکن واحد ۲، به شرح مندرج در اسناد مناقصه

گروه صنایع سیمان کرمان (شرکت سهامی عام) در نظر دارد ساخت روتور سنگ شکن واحد ۲، به شرح مندرج در اسناد مناقصه را از طریق مناقصه عمومی به سازنده واجد شرایط واگذار نماید. لذا از کلیه اشخاص حقوقی که دارای صلاحیت و امکانات لازم می باشند دعوت به عمل می آید جهت مشاهده و دریافت اسناد و فرم شرایط شرکت در مناقصه، به سایت سیمان کرمان به نشانی www.kcig.ir و یا سامانه تدارکات الکترونیکی سیماتندر به نشانی www.simatender.ir مراجعه و پاکت های مربوطه را ظرف مدت یک هفته کاری از تاریخ انتشار آگهی در پاکت های درب بسته در ساعت اداری به واحد تدارکات کرمان و یا دفتر تهران تحویل نمایند.

آدرس کارخانه: کرمان کیلومتر ۱۷ جاده تهران ـ تلفن (۰۳۴)۳۱۳۴۱۵۰۳

آدرس تهران: بلوار آفریقا کوچه فرزان شرقی شماره ۳ ـ تلفن ۸۸۷۷۴۷۲۶

گروه صنایع سیمان کرمان (سهامی عام)

آگهی تجدید مناقصه عمومی انتخاب پیمانکار واجد شرایط جهت اجرای اسکلت بتنی و سازه فلزی قیف افزودنی آسیاب‌های سیمان، به شرح مندرج در اسناد مناقصه

گروه صنایع سیمان کرمان (شرکت سهامی عام) در نظر دارد اجرای اسکلت بتنی و سازه فلزی قیف افزودنی آسیاب های سیمان کارخانه خود را، به شرح مندرج در اسناد مناقصه و از طریق تجدید مناقصه عمومی به پیمانکار واجد شرایط واگذار نماید. لذا از کلیه اشخاص حقوقی که دارای صلاحیت و امکانات لازم می باشند دعوت به عمل می آید جهت مشاهده و دریافت اسناد و فرم شرایط شرکت در مناقصه، به سایت سیمان کرمان به نشانی www.kcig.ir و یا سامانه تدارکات الکترونیکی سیماتندر به نشانی www.simatender.ir مراجعه و پاکت های مربوطه را ظرف مدت ۱۰ (ده) روز از تاریخ انتشار آگهی در پاکت های درب بسته در ساعت اداری به واحد تدارکات کرمان و یا دفتر تهران تحویل نمایند.

آدرس کارخانه: کرمان کیلومتر ۱۷ جاده تهران ـ تلفن (۰۳۴)۳۱۳۴۱۵۰۳

آدرس تهران: بلوار آفریقا کوچه فرزان شرقی شماره ۳ ـ تلفن ۸۸۷۷۴۷۲۶

گروه صنایع سیمان کرمان (سهامی عام)

آگهی تجدید مناقصه عمومی انتخاب سازنده واجد شرایط جهت ساخت قطعات ریخته گری، تراشکاری و ورقکاری، به شرح مندرج در اسناد مناقصه

گروه صنایع سیمان کرمان (شرکت سهامی عام) در نظر دارد ساخت انواع قطعات ریخته گری، تراشکاری و ورقکاری مورد نیاز خود را، به شرح مندرج در اسناد مناقصه و از طریق تجدید مناقصه عمومی به سازنده واجد شرایط واگذار نماید. لذا از کلیه اشخاص حقوقی که دارای صلاحیت و امکانات لازم می باشند دعوت به عمل می آید جهت مشاهده و دریافت اسناد و فرم شرایط شرکت در مناقصه، به سایت سیمان کرمان به نشانی www.kcig.ir و یا سامانه تدارکات الکترونیکی سیماتندر به نشانی www.simatender.ir مراجعه و پاکت های مربوطه را ظرف مدت ۱۰ (ده) روز از تاریخ انتشار آگهی در پاکت های درب بسته در ساعت اداری به واحد تدارکات کرمان و یا دفتر تهران تحویل نمایند.

آدرس کارخانه: کرمان کیلومتر ۱۷ جاده تهران ـ تلفن (۰۳۴)۳۱۳۴۱۵۰۳

آدرس تهران: بلوار آفریقا کوچه فرزان شرقی شماره ۳ ـ تلفن ۸۸۷۷۴۷۲۶

اطلاعات
*یکشنبه ۲۱ آبان ۱۴۰۲ * ۲۷ ربیع الثانی ۱۴۴۵
* ۱۲ نوامبر ۲۰۲۳ * سال نودوهشتم * شماره ۲۸۵۳۱
ettelaat.com ettelaatonline

در اقدامی جدید

رئال هالند را به امباپه ترجیح می‌دهد

رسانه مادریدی از برتری ستاره نروژی نسبت به ستاره فرانسوی برای انتقال به رئال خبر داد.
نشریه «آس» مادرید در گزارشی باعنوان «رئال هالند را به امباپه ترجیح می دهد؟» درباره برتری ستاره نروژی نسبت به ستاره فرانسوی به رئال پرداخت.
این رسانه اسپانیایی، نوشت: پروژه جذب کیلیان امباپه برای رئال مادرید از سال ها پیش آغاز شده است. داستان های امباپه با رئال همچنان ادامه دارد. ستاره فرانسوی تابستان گذشته حاضر نشد قراردادش را با پاریس تمدید کند و علنا با مدیران باشگاه وارد جنگ شد و باعث شد تا چندین روز از تمرینات اخراج شود.
رئال مادرید اصلی ترین مقصد امباپه است. اما ارلینگ هالند ستاره نروژی سیتی به عنوان رقیب اصلی امباپه در انتقال به رئال مادرید است. مدیران رئال تابستان گذشته بلینگام ستاره انگلیسی را از دورتموند شکار کردند.. رابطه نزدیک بلینگام با هالند باعث شده تا رئال برای جذب هالند بیشتر از امباپه فکر کند.

اسطوره فوتبال ایتالیا در راه عربستان

مالدینی مدیر عامل باشگاه الاتحاد عربستان می شود

فابریزیو رومانو خبرنگار ایتالیایی اعلام کرد پائولو مالدینی اسطوره فوتبال ایتالیا در آستانه انتقال به لیگ عربستان قرار دارد.
طبق گزارش های رسیده پائولو مالدینی اسطوره میلان گزینه اول مدیریت باشگاه الاتحاد جده است.
میلان در زمان مدیریت مالدینی دو سال پیش قهرمان سری آ شد. کارنامه موفق اسطوره فوتبال ایتالیا باعث شده تا باشگاه الاتحاد جده برای تقویت مدیریتش به این اسطوره رجوع کند.
الاتحاد یکی از رقبای سپاهان در مرحله گروهی لیگ قهرمانان آسیا است.
تیم سعودی هفته گذشته نونو اسپریتو سرمربی خود را برکنار کرد و این روزها به دنبال سرمربی جدید است.
مالدینی تلویحا به این پیشنهاد پاسخ مثبت داده است.

رقابت‌های فوتبال قهرمانی آسیا و اقیانوسیه _ استرالیا

فوتبال هفت نفره ایران قهرمان آسیا شد

در پایان رقابت های قهرمانی آسیا و اقیانوسیه فوتبال هفت نفره در استرالیا و در مرحله فینال تیم ایران به مصاف تیم استرالیا رفت و با شکست این تیم قهرمان آسیا شد.
در آخرین روز از رقابت های قهرمانی آسیا و اقیانوسیه فوتبال هفت نفره در استرالیا، تیم ایران در مرحله فینال به مصاف تیم میزبان رفت و با شکست این تیم قهرمان این رقابت ها شناخته شد. ملی پوشان ایران در آخرین دیدار خود و در مرحله نهایی استرالیا را با نتیجه ۲ بر صفر شکست دادند. تیم ملی فوتبال هفت نفره ایران با کسب عنوان قهرمانی این رقابت ها جواز حضور در رقابت های جهانی اسپانیا را نیز کسب کرد. در این دیدار مسلم محرابیان و عباس ترابی گل های ایران را به ثمر رساندند. در پایان این رقابت ها وحید نواب بهترین دروازه بان مسابقات و عباس ترابی آقای گل رقابت ها شناخته شد. همچنین در رده بندی ژاپن با ۳ گل تایلند را شکست داد و سوم شد.

درویش:

باگل محمدی مشکلی نداریم، حمایت هم می کنیم

رضا درویش مدیر عامل باشگاه پرسپولیس به شایعات اخیر واکنش نشان داد و گفت: یحیی گل محمدی مورد تایید ما است واز وی کاملا حمایت می کنیم. در بحث فنی عملکرد او با موفقیت همراه است.
مدیرعامل پرسپولیس اضافه کرد: مگر می شود کارهای بزرگی که این تیم و کادر فنی انجام داده است را فراموش کنیم؟ چند قهرمانی آوردند؟ چه طور به توانایی این نفرات شک کنیم؟ در مقابل روزهای سختی که پرسپولیس پشت سر گذاشته است، این روزها، اصلا شرایط غیر قابل عبور نیست، اما دنبال القای خلاف این مساله به هواداران هستند. به طور قطع به خاطر پرسپولیس، به خاطر هواداران و به خاطر آینده باشگاه، در شایستگی این تیم و کادر فنی شکی نیست که نیاز به اعلام حمایت باشد. هنوز بازیهای زیادی باقی مانده است، بیشتر از یک قانون نداریم. باید متحد باشیم. یا همه از هم حمایت می کنیم یا هیچ موفقیتی در کار نیست.

بر اساس نتایج نظرسنجی

۸۰ درصد به بازگشت قاسمپور به وزن ۸۶ کیلو گرم اعتقاد دارند

اخبار

بر اساس یک نظر سنجی در ارتباط با جابجایی اوزان دو کشتی گیر، چون یزدانی و قاسمپور، مخاطبان ۸۰ درصد خواهان بازگشت قاسمپور به وزن ۸۶ کیلو شدند.
به گزارش ایسنا، به دنبال انجام عمل جراحی کتف حسن یزدانی و اعلام نظر پزشکان مبنی بر دوری ۵ تا ۶ ماهه وی از میادین، در شرایطی که ۹ ماه تا آغاز رقابت های کشتی در المپیک پاریس زمان باقی است، زمزمه هایی مبنی بر احتمال بازگشت کامران قاسمپور به وزن ۸۶ کیلوگرم برای حضور در المپیک و شانس بیشتر او برای غلبه بر دیوید تیلور آمریکایی مطرح شد.
هر چند پژمان درستکار، سرمربی تیم ملی کشتی آزاد رسما رقابت قاسمپور در وزن ۹۷ کیلوگرم را اعلام کرد اما بسیاری معتقدند این کشتی گیر در صورت حضور در وزن ۸۶ کیلوگرم و البته در صورت پیروزی در دیدار انتخابی مقابل یزدانی، شانس بیشتری برای کسب مدال المپیک نسبت به وزن ۹۷ کیلوگرم در مصاف با غول های کشتی جهان خواهد داشت.
با توجه به مباحث مطرح شده، با انتشار این نظرسنجی ۳ گزینه زیر نیز به عنوان پاسخ در نظر گرفته شد:
اعزام حسن یزدانی، اعزام کامران قاسمپور و برگزاری مسابقه انتخابی
در نهایت با مشارکت بالای مخاطبان ورزشی بیشترین آرا به اعزام کامران قاسمپور به عنوان نماینده وزن ۸۶ کیلوگرم ایران به المپیک پاریس اختصاص یافت که البته برگزاری مسابقه انتخابی هم آرای بالایی داشت.
در بخش نظرسنجی ۷/۴۰ درصد به اعزام کامران قاسمپور رای دادند، ۸/۳۸ درصد به برگزاری دیدار انتخابی میان این دو کشتی گیر در وزن ۸۶ کیلوگرم رای دادند و ۵/۲۰ درصد نیز با اعزام حسن یزدانی موافق بودند. با توجه به نتایج فوق، در واقع نزدیک به ۸۰ درصد رای دهندگان خواستار بازگشت کامران قاسمپور به وزن ۸۶ کیلوگرم شده‌اند.
در بخش نظرسنجی از طریق تلگرام باز بیشترین آرا به اعزام قاسمپور اختصاص دارد. نیمی از رای دهندگان خواستار اعزام کامران قاسمپور به جای حسن یزدانی به المپیک پاریس شده اند، ۲۸ درصد خواستار برگزاری مسابقه انتخابی برای این دو کشتی گیر در وزن ۸۶ کیلوگرم شده‌اند و ۲۲ درصد نیز با اعزام حسن یزدانی موافق بوده اند. با توجه به آرای فوق، در این بخش نیز ۷۸ درصد خواستار بازگشت قاسمپور به وزن ۸۶ کیلوگرم شده اند که آمار قابل توجهی است.

جام جهانی فوتبال نوجوانان

شاهکار بزرگ نوجوانان ایران، برزیل راپایین کشید

خبر ورزشی

تیم ملی فوتبال نوجوانان ایران در اولین بازی دور گروهی جام جهانی موفق به شکست برزیل شد.
تیم ملی فوتبال ایران در جام جهانی زیر ۱۷ سال اندونزی دیروز در اولین دیدار خود به مصاف تیم ملی برزیل رفت و با نتیجه درخشان سه بر دو قهرمان دوره قبل را شکست داد.
ایران ۳- برزیل ۲
ورزشگاه: استادیوم ملی جاکارتا
گل ها: رایان دقیقه ۲۸ و ابوالفضل زمانی (گل به خودی) دقیقه ۳+۴۵ برای برزیل و یعقوب براجعه دقیقه ۵۴، کسری طاهری دقیقه ۶۹ و اسماعیل قلی زاده دقیقه ۷۳ برای ایران
ترکیب برزیل: فیلیپه گابریل، ویتور ریس، دا ماتا، پدرولیما(۷۷- ویتور گابریل)، سوزا(۶۱- ژوآئو هنریکه)، لوکاس کامیلو(۷۷- ریکلمه فیلیپی)، سیدنی، رایان ویتور، لوران (۶۱- لوئیگی)، دودو، الیاس نوگیرا(۷۰- گونکالوس استوائو)
ترکیب ایران: آرشا شکوری، حسام نفری، عرفان درویش عالی، نیما اندرز، ابوالفضل ذلیخانی (۴۶- علیرضا طاهری فرد)، ابوالفضل زمانی، امیرمحمد رزاق نیا، یعقوب براجعه، ماهان صادقی (۷۵- محمد عسگری)، اسماعیل قلی زاده، ابوالفضل موردی (۴۶- کسری طاهری(۷۵- رضا غندی پور)
تیم ملی فوتبال نوجوانان کشورمان در اولین دیدارش در چارچوب مسابقات فوتبال جام جهانی زیر ۱۷ سال، در برابر برزیل قهرمان دوره قبل پیروزی بزرگی را تجربه کرد.
حریف ما تیمی شناخته شده و از برترین های جهان به شمار می آید. برزیل که تاکنون عناوین پر شماری در کارنامه دارد موفق شد شکست را پذیرا باشد. نکته ای که در روند حرکتی ملی پوشان موج می زدو می تواند قابل ارزش باشد، شجاع ونترس بازی کردن تیم ایران بود. با کمترین امکانات وبدون هر گونه بازی تدارکاتی به میدان تیمی رفتیم که سالهاست در این عرصه سرمایه گذاری شدیدی را انجام داده است. برزیل در فوتبال پایه یک قدرت وشاید فراتر از قدرت باشد، با اینحال بازی با چنین تیمی نمی تواند ساده باشد، در این پیروزی هرگز از قبل بازنده نبودیم. شاگردان حسین عبدی در دواندن توپ وپیداکردن یکدیگر وفاصله گرفتن از نام حریف در حد بضاعت خوب نشان دادند. گرچه به هر حال این مسابقات تعریف خاص خودش را دارد، اما حضور نوجوانان کشورمان در چنین میادینی می تواند فوتبال کشورمان را درسطح تیم ملی بزرگسالان بیمه کند. به شرط انکه به نوع برنامه ریزی ونوع برداشت وبهره برداری اشنا باشیم. نوجوانان ملی پوش کشورمان با گلهایی که به دروازه برزیل دوختند نشان دادند که می توانند خالق شگفتی باشند، اما برای راهیابی به ان باید ابزارهای قدرت نمایی مهیا باشد که در مورد این تیم کم لطفی کم صورت نگرفت. دومین بازی تیم ملی نوجوانان کشورمان مقابل انگلستان خواهد بود که در بازی اول خود به برتری ۱۰ برصفر دست یافته است.

پیروزی با اقتدار تیم ملی فوتبال نوجوانان کشورمان مقابل برزیل، شگفتی بزرگی را رقم زد

برتری اسپانیا با درخشش بازیکنان بارسلونا در روز توقف میزبان

در ادامه دیدارهای روز اول جام جهانی زیر ۲۱۷ بازی در گروه A و B برگزار شد.
در گروه A اندونزی میزبان در ورزشگاه گلورا بانگ سورابایا مقابل اکوادور به تساوی یک بر یک رسید. آرخان پوترا کاکا(۲۲) برای میزبان مسابقات و آلن اوباندو(۲۸) برای اکوادوری ها گلزنی کردند.
با این نتیجه اندونزی در رده دوم و اکوادور در جایگاه سوم قرار گرفت. مراکش صدرنشین و پاناما قعرنشین گروه هستند.
در گروه B نیز اسپانیا توانست با نتیجه ۲ بر صفر از سد کانادا در ورزشگاه ماناهان سوراکارتا گذشت. مارک گویو و کیم جونینت ۲ بازیکن بارسلونا در دقایق ۲۰ و ۷۶ برای ماتادورها گلزنی کردند تا این تیم در پایان دور اول پس از مالی در جایگاه دوم گروه قرار بگیرد و تیم اهل آمریکای شمالی به دلیل تفاضل گل بهتر نسبت به ازبکستان در رتبه سوم بایستد. کانادا از دقیقه ۳۸ با اخراج الساندرو بیلو، ۱۰ نفره به بازی ادامه داد.

یادداشت

تیم پاک

اکبر عزیزی
تحلیلگر ورزشی

رقابتهای جام جهانی فوتبال نوجوانان از پنجشنبه گذشته به میزبانی اندونزی آغاز شد.
قدرتهای بزرگ در اندونزی گردآمده اند تا قهرمان جهان را در سطح نوجوانان از بین خود معرفی کنند.
تیم ملی فوتبال نوجوانان کشورمان یکی از تیمهای شرکت کننده در این مسابقات است.
نکته ای که در مورد تیم ملی نوجوانان کشورمان قابل بحث است پاکی وسلامت این تیم به شمار می آید. تیمی که حسین عبدی به عنوان سرمربی در اختیار دارد یک تیم پاک وبه دور از صغر سنی است. شاید این در نوع خودش کم نظیر باشد. در گذشته گرفتاری از این بابت وجود داشت که بعضا مایه دردسر شد، اما تیم حسین عبدی گرچه کم تجربه است، اما از زاویه سلامت وپاکی زبانزد است. این نکته مهمتر وباارزش به حساب می آید، حتی مهمتر وبا ارزش تر از قهرمانی. تیم عبدی بدون حاشیه گرد اوری شده است. پرهیز از هر گونه صغر سنی پس باید به آن ارج نهاد.

رئیس ستاد انتخابات کشور: صلاحیت ۲۸ درصد داوطلبان انتخابات مجلس رد شد

رئیس ستاد انتخابات کشور اعلام کرد که از مجموع ۲۴ هزار و ۹۸۲ داوطلب انتخابات مجلس ۱۴ درصد عدم احراز شدند و ۱۴ درصد هم عدم تائید صلاحیت شدند.
محمدتقی شاهچراغی در نشست خبری با خبرنگاران گفت: روز ۱۸ آبان پایان مهلت اعلام نظر هیات های اجرایی در زمینه داوطلبان انتخابات مجلس بود. امروز داوطلبانی که نسبت به نتیجه اعتراض داشته باشند می توانند با مراجعه به پرتال وزارت کشور اعتراض خود را تا چهارروز اینده ثبت کنند.
معاون سیاسی وزیر کشور افزود: داوطلبانی که مایلند دلایل و مستندات عدم تائید یا عدم احراز صلاحیت را دریافت کنند با مراجعه حضوری می توانند دلایل و مستندات را دریافت دارند.
وی همچنین اعلام کرد: هیات های اجرایی در بررسی احراز، تائید، عدم تائید یا عدم احراز به صورت مستقل عمل می کنند و ما در ستاد انتخابات در موضوعات تصمیم گیری هیات های اجرایی دخالتی نداریم. نکته دیگری که باید تاکید کنم این است که نظر منفی هیات های اجرایی صرفا به منزله رد صلاحیت نیست، عدم تائید یا عدم احراز است.

میز خدمت برای داوطلبان انتخابات

هادی طحان نظیف، سخنگوی شورای نگهبان هم در گفتگو با ایرنا اظهارداشت: در ادوار گذشته اگر داوطلبی قصد شکایت از مراحل قبلی را داشت یا اگر می خواست اسناد و ادله مربوط به خود را بداند یا قصد ارسال مستنداتی را داشت، این کار به صورت حضوری انجام می شد، در حالی که در انتخابات پیش رو، ارتباط داوطلبان انتخابات مجلس با شورای نگهبان به صورت مجازی و از طریق میز خدمت شورای نگهبان و سامانه ای به نام «سامانه داوطلب» انجام خواهد شد.
وی افزود: این سامانه، بعد از اعلام نتایج صلاحیت هیات های اجرایی به داوطلبان، مطابق با قانون به مدت چهارروز از بازه زمانی ۲۱ تا ۲۴ آبان از ساعت ۸ تا ۱۸ فعال خواهد بود.
طحان نظیف ادامه داد: داوطلبان می توانند از طریق سایت keshvar.moi.ir نسبت به ورود به این سامانه اقدام کنند.

وزیر بهداشت: ۸۳ درصد مرگ‌ها در ایران به دلیل بیماری‌های غیرواگیر است

وزیر بهداشت، درمان وآموزش پزشکی به اشاره به اینکه امروزه با کم شدن بیماری های واگیر، بیماری های غیرواگیر افزایش یافته است گفت: در بیمارستان ها شاهد آن هستیم که ۸۳ درصد مرگ و میرها به دلیل بیماری های غیرواگیر رخ می دهد.
به گزارش خبرنگار ما، بهرام عین اللهی در مراسم رونمایی از برنامه پویش ملی سلامت با شعار "آگاهی زودتر، مراقبت مؤثرتر" افزود:
سالانه حدود ۳۰۰ هزارنفر جان خود را در کشور بر اثر بیماری غیرواگیر از دست می دهند و بیش از ۱۵۰ هزار مرگ ناشی از بیماری های قلبی عروقی ثبت می شود. ۳۲ درصد افراد بالای ۱۸ سال در ایران پرفشاری خون دارند؛ درحالی که این افراد شاید یک بار هم فشارخون خود را اندازه گیری نکرده باشند.
وی همچنین افزود: دراین شرایط، داشتن تحرک کافی بدنی واصلاح سبک زندگی بسیار اهمیت دارد. با اصلاح سبک زندگی تا ۷۰ درصد می توان از ظهور دیابت نوع ۲ پیشگیری کرد و باآگاهی بموقع تا سال ۱۴۰۹ می توان از وقوع ۶۱۰ هزار مرگ در حوزه بیماری های قلبی وعروقی واز ۳۰ هزار مرگ در حوزه دیابت جلوگیری کرد
وی بابیان این که انواع غذاهای پرنمک وپرچرب مورد استقبال نسل جوان است ادامه داد: در این زمینه از مسئولان مدارس می خواهیم پویشی برای آگاهی رسانی این موضوع به کودکان آغاز کنند.
وزیر بهداشت با اشاره به اینکه بیماری های غیرواگیر، اقتصاد و پیشرفت کشور را تهدید می کند گفت: این نوع بیماری سالانه بیش از ۸۰ تریلیون تومان به اقتصاد ایران آسیب می زند که برابر با ۵ درصد تولید ناخالص داخلی کشور است.
عین اللهی با بیان این که بار اقتصادی بیماری های قلبی وعروقی در ایران ۴۳۰ تریلیون و در حوزه دیابت ۱۳۰ تریلیون ریال محاسبه شده است، تصریح کرد: ارزش اقتصادیی که با اجرای پویش ملی سلامت بازیابی می شود، در یک دوره ۱۵ ساله حدود ۵۴ تریلیون تومان است.
وزیربهداشت سپس با اشاره به این که امروز یکی از نیازهای مهم بشری مسأله سلامت است گفت: قبل از کرونا شاید افراد چندان اهمیت سلامت را درک نمی کردند، اما این بیماری نشان داد سلامت چقدر می تواند مهم باشد. دراین زمینه، تصور و نگاه دیگران به وزارت بهداشت درمان است، اما وظیفه اصلی ما پیشگیری و ایجاد سلامت برای مردم است و به همین دلیل هم طرحی به عنوان «پویش ملی سلامت» را در ۴۵ روز آغاز کرده ایم.
وی ادامه داد: البته این مرحله اول طرح است و قرار نیست این طرح در ۱۵ دی تمام شود؛ بلکه در مراحل مختلف دنبال می شود و هدف ما ارتقای سلامت است.
عین اللهی با تاکید بر اهمیت ارتقای سواد سلامت در جامعه، اظهار داشت: سطح سواد جامعه افزایش یافته است وانتظار داریم در حوزه سلامت هم این سطح ارتقا یابد. از طرفی امیدواریم به تدریج پرونده الکترونیک سلامت را برای هر ایرانی با کد ملی ایجاد کنیم و هر ایرانی دارای پرونده سلامت شود.
وزیر بهداشت تاکید کرد: این پویش باید تا ۷۰ درصد جمعیت کشور را دربرگیرد وآمادگی کامل برای اجرای آن در همه دانشگاه های علوم پزشکی وجود دارد.
سید مرتضی خاتمی عضو کمیسیون بهداشت مجلس هم اذعان کرد: در برنامه هفتم توسعه به پزشک خانواده توجه بسیار شده است. معتقدم برای انجام این کار، عزم و اراده جدی حاکمیتی نیاز است.
وی همچنین به مساله کنترل دیابت، فشار خون و کنترل دخانیات در برنامه توسعه هفتم اشاره کرد و گفت: دیابت یکی از چالش های مهم جوامع دنیاست که عنوان اپیدمی نهفته را دارد و بزرگترین بیماری غیر واگیر در دنیا محسوب می شود.
نماینده مردم زنجان تصریح کرد: روند مرگ ناشی از عوارض این بیماری رو به افزایش است. نیمی از جمعیت دیابتی کشور از وجود بیماری خود بی خبرند. قریب به ۷ درصد مرگ و میرهای بالغین در جهان در ارتباط با دیابت و عوارض این بیماری است.
وی افزود: ۸۰ درصد دیابت نوع دوم باآموزش قابل پیشگیری است. همچنان که ۹۰ درصد دیابت از نوع دوم است که ریشه در تغییر در شیوه زندگی دارد.
خاتمی خاطر نشان کرد: بیماری قلبی و عروقی و پرفشاری خون در جهان از ۳۰ سال گذشته تا امروز اولین علت مرگ محسوب می شود. نیمی از مرگ های سالانه در کشور زودرس و خیلی زود رس است که سهم بیماری قلبی و عروقی در این موارد هم بالغ بر ۳۰ درصد است و متاسفانه سن سکته قلبی در ایران ۱۰ سال پایین تر از شاخص جهانی است.
نماینده مردم زنجان ادامه داد: از هر ۳ بزرگسال در دنیا یک نفر دارای پرفشاری خون است. به این ترتیب تا سال ۲۰۲۵ آمار فشار خونی ها از ۱ و ۵ میلیارد نفر فراتر خواهد رفت. اما همه این موارد ذکر شده در پرتو پزشک خانواده و نظام ارجاع قابل مدیریت خواهد بود.
کوروش اعتماد رئیس مرکز مدیریت بیماری های غیرواگیر وزارت بهداشت هم با اعلام آغاز پویش ملی سلامت، جزئیات ارزیابی قندخون و فشارخون در سنین بالای ۱۸ سال را تشریح کرد.
وی تصریح کرد: فشارخون، پرفشاری خون و دیابت جزو رتبه های بالایی هستند که به سلامت آسیب می رسانند و سبب مرگ و میر و ناتوانی ها می شوند و با توجه به اینکه این دو بیماری درمان قطعی ندارند، شناسایی بموقع و درمان آنها بسیار اهمیت دارد.
اعتماد تاکید کرد: هدف اصلی این برنامه افزایش سواد سلامت، ارتقای پرونده الکترونیک، پایش مراجعه و اتصال برنامه های سلامت با جمعیت است تا شاخص بهره مندی جامعه افزایش یابد. این کار سبب می شود مردم علاوه بر خدمات دیابت و پرفشاری خون از سایر خدمات هم بهره مند شوند و در گام اول کنترل بیماری را خواهیم داشت و سپس شاخص تکمیل پرونده الکترونیک تحقق می یابد و بعد از ۱۵ دی ماه این افراد بر اساس دستورالعمل های کنترل فشارخون و دیابت پیگیری و نظارت می شوند.
مجری برنامه پویش ملی سلامت، گفت: در این پویش جمعیت بین ۱۸ تا ۴۰ سال در سراسر کشور مورد ارزیابی دیابت و فشارخون قرار می گیرند و درصورت نیاز آزمایش قندخون خواهند داد؛ ازجمعیت بالای ۴۰ سال هم آزمایش فشارخون گرفته می شود.
وی افزود: پیش بینی ما برای جمعیت این است که در مناطق روستایی و شهرهای زیر ۲۰ هزارنفر و ۹۳ شهر زیر پوشش برنامه سلامت خانواده، این بیماریابی برای ۱۰۰ درصد جمعیت بالای ۱۸ سال انجام شود که ۲۶ میلیون نفر را شامل می شود و برای سایر مناطق کشور با ۲۸ میلیون نفر جمعیت، هدفگذاری تا ۱۵ دی ماه این است که ۷۰ درصد این جمعیت پوشش داده شوند و در مجموع در ۵۴ میلیون نفر جمعیت، این پویش را خواهیم داشت که امیدواریم بتوانیم شاخص پرونده الکترونیک و پوشش خدمات را افزایش دهیم.

رئیس مرکز پژوهش‌های مجلس: هزینه بالای سلامت ...

بقیه از صفحه ۲

اهمیت این اقدام به گونه ای گزارش شده است که در سال ۲۰۱۵ این عدد به ۳۹ درصد افزایش یافته است که ۱۸ درصد از آن به سفرهای بدون ویزا و ۱۵ درصد ویزای بدو ورود (ویزای فرودگاهی) اختصاص داشت و ۶ درصد باقی مانده ویزای الکترونیکی دریافت می کردند.
همچنین تحقیقات مشترک سازمان جهانی گردشگری و شورای جهانی سفر و گردشگری درباره تأثیر تسهیل صدور روادید بر اقتصادهای G۲۰، اقتصادهای همکاری اقتصادی آسیا، اقیانوسیه و انجمن کشورهای جنوب شرقی آسیا به وضوح نشان می دهد که سیاست تسهیل و لغو روادید می تواند تقاضای ورود به کشورها را افزایش دهد، موجب رشد صادرات شود و مشاغل بیشتری به دنبال اعمال این سیاست در مقاصد گردشگری به وجود آید.
مطالعه تسهیل سفردر سال ۲۰۱۳ نشان می دهد، تسهیل ویزا سبب افزایش ۲۰ تا ۲۵ درصدی ورودی بین المللی (سفر) به یک کشور می شود. از این رو بسیاری از کشورهای جهان از جمله برخی از کشورهای همسایه برای افزایش ورود اتباع خارجی و جذب گردشگر، اقدام به افزایش تسهیلات در حوزه لغو روادید کرده اند. نظر مرکز پژوهش های مجلس براساس گزارش نظارتی که درباره «لغو روادید و تأثیر آن برگردشگری ایران» تهیه کرده بر این است که «اگر این سیاست به درستی و در تناسب با سایر سیاست ها در حوزه ارتباطات بین المللی و گردشگری داخلی اعمال شود، تأثیر مثبتی بر رونق بخش گردشگری خواهد داشت؛ چرا که با بررسی سیاست لغو روادید در سایر کشورها این گونه برداشت می شود که نتیجه قابل انتظار از آن، رشد و رونق گردشگری ورودی و درنتیجه توسعه اقتصادی است. بنابراین کلیت سیاست مذکور از نظر کارآمدی پذیرفته شده است؛ اما سازوکار پیشبرد این سیاست در داخل کشور به گونه ای است که پیامدهای مورد انتظار از آن (تا کنون) محقق نشده است.» در گزارش نظارتی بررسی تاثیر لغو روادید بر گردشگری مرکز پژوهش های مجلس آمده است که عموم دستگاه های اجرایی نسبت به سیاست لغو روادید، نگرش مثبتی دارند، اما دلایل موفق نبودن طرح لغو روادید، مسائلی مانند فقدان زیرساخت های لازم برای تسهیل ورود گردشگران، تأمین نبودن ملاحظات سیاسی و امنیتی، چالش های ارائه خدمات بیمه ای، ضعف زیرساخت های خدماتی و نیاز به تسهیلگری مطلوب تر وزارت میراث فرهنگی، گردشگری و صنایع دستی و فقدان آمار و مصوبه ای برای تقسیم کار بهتر بین دستگاه ها است و تاکنون به دلایل ذکرشده دستگاه های اجرایی با پیشنهادهای ارائه شده برای لغو روادید همراهی نکرده اند.

خالص‌سازی به چه قیمت؟

بقیه از صفحه ۲

هنوز البته داوری درباره اینکه تا چه حد در همین مرحله مقامات دولت در هیأت اجرایی در پی مقصود تقویت یکدست سازی بوده یا هستند، تا اظهارنظر همه رد صلاحیت شده ها را ندانیم چندان منصفانه نیست، اما به این امید همچنان دلخوشیم که هم وزارت کشور و هم شورای نگهبان بر این گمان نباشند که یکدست کردن نظام تصمیم گیری میوه های شیرین به بار می آورد که اگر تلخی آن را تا حال حس نکرده اند، در آینده بیشتر احساس خواهند کرد.
می شود همچنان با اتکای به ۱۰ درصدآرای واجدین شرایط هم به مجلس راه یافت و بر صندلی تصمیم گیری و قانون نویسی تکیه زد و هنوز هم می توان انتخاباتی حداقلی با میزان مشارکت ۴۰ درصدی را مقبول دانست اما قدر مسلم برای نظامی که داعیه اش پشتوانه مردمی و حمایت اکثریت آحاد جامعه و مردمسالاری دینی است، سقوط هر یک درصد پایین آمدن میزان مشارکت و کاهش بیشتر ظرفیت کارشناسی مجلس یک ضایعه به حساب می آید آن هم در شرایطی که شوربختانه همچنان برخلاف بسیاری از کشورها، حاکمیت و دولت در سایه نبود احزاب فراگیر، مستقل و پاسخگو و نهادها و آکادمی های مستقل علمی واثرگذار و بخش خصوصی واقعی و قدرتمند، برای همه مقدرات ملک و ملت تصمیم می گیرد و بهبود فضای کسب و کار و رونق تولید و تجارت هم بستگی تام و تمام به اراده و عقل و تصمیم او دارد و چشمش به مصوبات و مقررات و مقدراتی است که او تعیین می کند و به همین اعتبار می توان این تمنا را داشت که اجازه دهید عقلانیت بیشتری بر نظام تصمیم گیری که پارلمان یکی از این عرصه های مهم تصمیم سازی و نظارت است، حاکم شود. کوته سخن آنکه: به راستی خالص سازی چه طعم خوشی داشته یا هنوز دارد؟

۱۰ راهکار فوری ایران برای بحران...

بقیه از صفحه ۲

رئیس جمهور همچنین امدادرسانی وارسال کمک های بشردوستانه برای مردم مظلوم غزه را از جمله مسائل مورد تاکید دو کشور در این دیدار برشمرد.
بشار اسد هم در این دیدار ضمن تقدیر از سخنرانی روشنگرانه و حمایتگرانه رئیسی درباره غزه در این اجلاس، بر ضرورت توقف سریع حملات و آغاز روند امدادرسانی به غزه تاکید کرد.

دیدار و گفتگو با رئیس شورای حکومتی سودان

رئیس جمهوری همچنین در دیدار «عبدالفتاح برهان» رئیس شورای حکومتی سودان آمادگی ایران برای تبادل هیأت های دیپلماتیک و گسترش روابط در عرصه های مختلف با این کشور را اعلام کرد.
«عبدالفتاح برهان» هم در این دیدار اظهار داشت: ما از ایران چیزی جز خیر و خوبی ندیدیم و مشتاق بازسازی و از سرگیری روابط هستیم.
رئیس شورای حکومتی سودان با بیان اینکه تقویت روابط کشورهای اسلامی از جمله ایران و سودان به خیر و صلاح همه امت اسلامی است، گفت: امروز ایران تنها کشوری است که به صراحت از اسلام دفاع می کند.

شرکت جهان فولاد سیرجان (سهامی عام)
Sirjan Jahan Steel Company(SJSCO)
شماره مناقصه: ۰۲۸۷-خ-م
آگهی فراخوان عمومی شناسایی پیمانکار «اجرای فاز اول نیروگاه خورشیدی ۱۰ (ده) مگاواتی شهرستان بردسیر شرکت جهان فولاد سیرجان بصورت EPC»
شرکت جهان فولاد سیرجان در نظر دارد «اجرای فاز اول نیروگاه خورشیدی ۱۰ (ده) مگاواتی شهرستان بردسیر بصورت EPC» را به شرکت های صلاحیتدار مورد تایید ساتبا (سازمان انرژی های تجدید پذیر و بهره وری انرژی برق) واگذار نماید. لذا از شرکت های واجد صلاحیت دعوت به عمل می آید حداکثر تا پایان وقت اداری چهار شنبه مورخ ۱۴۰۲/۰۹/۰۱، نامه اعلام آمادگی خود را به همراه مدارک و مستندات براساس دستورالعمل ارزیابی کیفی مناقصه گران به آدرس ایمیل tender@sjscosteel.com ارسال نمایند.
*شرایط
۱-شرکت ها می بایست جهت دریافت دستورالعمل ارزیابی کیفی به آدرس اینترنتی سایت شرکت به آدرس www.sjsco.ir مراجعه نمایند. (تکمیل و ارسال فرم دستورالعمل مذکور به منظور ارزیابی کیفی الزامی است)
۲-درخواست رسمی باذکر شماره و موضوع مناقصه (اعلام آدرس ایمیل، شماره تلفن ثابت و همراه الزامی است.)
۳- اساسنامه و مدارک ثبتی، رزومه سوابق، مدارک و مستندات توان مالی، گواهی نامه اعلام رضایت کارفرمایان، گواهی صلاحیت ایمنی و پیمانکاری (دارای اعتبار) و سایر مدارک و مستندات مطابق دستورالعمل ارزیابی کیفی.
۴-در صورت عدم ارائه مستندات مربوط به موارد مذکور؛ شرکت متقاضی مردود و از روند مناقصه کنار گذاشته خواهد شد و حق هیچگونه اعتراضی را نخواهد داشت.
سایر موارد:
۱-محل انجام کار موضوع آگهی: استان کرمان، شهرستان بردسیر.
۲-ارائه اسناد و اعلام آمادگی مطابق شرح بالا هیچگونه حقی برای متقاضیان ایجاد نخواهد کرد و شرکت جهان فولاد در رد یا قبول هر یک از پیشنهادات مختار است.
۳-شرکت جهان فولاد سیرجان پس از ارزیابی مستندات ارسالی، شرکت هایی که در این مرحله واجد صلاحیت مقدماتی باشند را به مناقصه دعوت خواهد کرد.
۴-هزینه چاپ آگهی بر عهده برنده مناقصه می باشد.
۵-شرکت ها می توانند در مورد ابهامات و سوالات مربوطه، با کمیسیون معاملات شرکت جهان فولاد سیرجان با شماره ۰۹۹۱۲۹۳۸۳۱۷ تماس حاصل نمایند.
واحد دبیرخانه کمیسیون معاملات
(شرکت جهان فولاد سیرجان)

شرکت جهان فولاد سیرجان (سهامی عام)
Sirjan Jahan Steel Company(SJSCO)
شماره مناقصه: ۰۲۸۶-خ-م
آگهی فراخوان عمومی شناسایی «مشاوره ارائه خدمات طراحی مفهومی و پایه، مهندسی تفصیلی، خدمات ارزیابی فنی و مالی پیمانکاران، تهیه اسناد مناقصه، صحه گذاری بر اسناد فنی و مهندسی و نظارت کارگاهی بر پروژه‌ها اصلاحی و بهینه سازی شرکت جهان فولاد سیرجان»
شرکت جهان فولاد سیرجان در نظر دارد «مشاوره ارائه خدمات طراحی مفهومی و پایه، مهندسی تفصیلی، خدمات ارزیابی فنی و مالی پیمانکاران، تهیه اسناد مناقصه، صحه گذاری بر اسناد فنی و مهندسی و نظارت کارگاهی بر پروژه‌ها اصلاحی و بهینه سازی» را به شرکت های فنی و مهندسی صلاحیتدار واگذار نماید. لذا از شرکت های واجد صلاحیت دعوت به عمل می آید حداکثر تا پایان وقت اداری چهار شنبه مورخ ۱۴۰۲/۰۹/۰۱، نامه اعلام آمادگی خود را به همراه مدارک و مستندات براساس دستورالعمل ارزیابی کیفی مناقصه گران به آدرس ایمیل tender@sjscosteel.com ارسال نمایند.
*شرایط
۱-شرکت ها می بایست جهت دریافت دستورالعمل ارزیابی کیفی به آدرس اینترنتی سایت شرکت به آدرس www.sjsco.ir مراجعه نمایند. (تکمیل و ارسال فرم دستورالعمل مذکور به منظور ارزیابی کیفی الزامی است)
۲-درخواست رسمی باذکر شماره و موضوع مناقصه (اعلام آدرس ایمیل، شماره تلفن ثابت

اطلاعات ۱۳۰۵
*یکشنبه ۲۱ آبان ۱۴۰۲ *۲۷ ربیع الثانی ۱۴۴۵
*۱۲ نوامبر ۲۰۲۳ * سال نود و هشتم * شماره ۲۸۵۳۱
ettelaat.com ettelaatonline

ترحیم

ترحیم

هوالحی الذی لایموت

بانهایت تأسف و تأثر درگذشت

پدری مهربان و همسری دلسوز مرحوم مغفور

حاج علی قاضی

را به اطلاع کلیه ی دوستان وآشنایان می رساند مجلس یادبودآن مرحوم روز یکشنبه ۲۱ آبان ساعت ۱۵ الی ۱۶:۳۰ در مسجدالغدیر واقع در بلوار میرداماد برگزار خواهد شد.

ضمناً هزینه مراسم شب هفت آن مرحوم صرف امور خیر یه می گردد.

حضور شما سروران گرامی باعث شادی روح آن مرحوم و تسلی خاطر بازماندگان خواهد بود.

خانواده های قاضی، احمدی، هوشنگی، امیر خسرو، هژبری و سایر بستگان

تسلیت

همکار ارجمند

جناب آقای غلامعلی هژبری

از خبر درگذشت دوست عزیز و همکار مطبوعاتی مان **زنده یادآقای علی قاضی** بسیار متأسف و متأثر شدیم. این مصیبت جانگداز را خدمت شما و خانواده محترم، مخصوصاً به همسر و فرزندان آن شادروان تسلیت عرض نموده و از خداوندمنان برای آن مرحوم علودرجات الهی و برای جنابعالی و دیگر بازماندگان محترم صبر و شکیبایی خواستاریم.

جهان رهبری ـ پرویز بیات ـ علیزاده ـ فشمی ـ حسینی ـ مومن‌زاده ـ شهریار راد ـ پاشایی ـ رمضانی ـ ایپکچی ـ بنی حسینی ـ نصیری ـ صفائی و علی مجاوری

جناب آقای موسوی

کارشناس روابط عمومی شرکت پتروشیمی کارون

درگذشت خواهر گرامیتان را به شما و خانواده محترمتان تسلیت و تعزیت عرض می کنم.

عیوضی نماینده روزنامه اطلاعات ماهشهر

جناب آقای مهرداد نقد علی زاده

با نهایت تأسف درگذشت عموی محترمتان را تسلیت عرض نموده و از خداوند برای آن مرحوم آرامش و سعادت و برای بازماندگان صبر و طول عمر آرزو داریم.

از طرف شعبه اُفست رتاتیو

جناب آقای رضا افضلی

بدینوسیله درگذشت پدر همسر گرامیتان راتسلیت عرض نموده برای آن مرحوم رحمت واسعه الهی و برای بازماندگان محترم از درگاه خداوند متعال صبر و شکیبایی مسألت داریم.

از طرف شعبه افست رتاتیو

جناب آقای رضا افضلی

درگذشت پدر همسر گرامیتان را به شما و خانواده محترم تسلیت عرض نموده، برای آن مرحوم علو درجات و برای بازماندگان محترم طول عمر باعزت از خداوند بزرگ مسألت داریم.

از طرف همکاران شما در شعبه تهران و حومه

خانواده محترم رامک

درگذشت پدر گرامیتان را تسلیت عرض می نمائیم.

از طرف خانواده نقد علیزاده

خانواده محترم رامک

درگذشت پدر گرامیتان را تسلیت عرض می نمائیم.

از طرف خانواده های فاتح و قربانعلیزاده

قابل توجه ارائه کنندگان
خدمات مجالس ترحیم و بزرگداشت

* تالارها
* مراکز طبخ غذا
* حکاکان
* فیلمبرداران و عکاسان
* رستوران ها
* گل فروشی ها
* پارچه نویسان
* تابلوسازان
* ظروف کرایه، ظروف یک بار مصرف و...

برای درج آگهی در صفحه ترحیم و تسلیت با شماره های زیر تماس بگیرید:
۱۹-۲۲۲۵۸۰۱۴
۲۹۹۹۴۲۴۹ - ۲۹۹۹۴۲۶۱
۲۲۲۲۳۶۹۴

آگهی تغییرات
شرکت سهامی خاص توسعه اقتصادی فراگیر وفا
به شناسه ملی ۱۴۰۰۷۰۶۲۹۸۲ و به شماره ثبت ۴۷۶۸۰

به استناد صورتجلسه مجمع عمومی عادی مورخ ۱۴۰۲/۰۳/۱۳ تصمیمات ذیل اتخاذ شد: صورتهای مالی منتهی به ۱۴۰۱/۱۲/۲۹ تصویب گردید. شرکت فولاد خوزستان به شناسه ملی ۱۰۱۰۱۱۳۸۲۹۴ به سمت عضو اصلی هیئت مدیره تا تاریخ ۱۴۰۴/۰۳/۱۳ شرکت ایده پردازان صنعت فولاد به شناسه ملی ۱۰۴۲۰۲۷۷۸۵۵ به سمت عضو اصلی هیئت مدیره تا تاریخ ۱۴۰۴/۰۳/۱۳ شرکت گروه توسعه فراگیر فولاد خوزستان به شناسه ملی ۱۰۴۲۰۳۵۸۲۴۵ به سمت عضو اصلی هیئت مدیره تا تاریخ ۱۴۰۴/۰۳/۱۳ انتخاب گردیدند موسسه حسابرسی و خدمات مالی و مدیریت ایران مشهود به شناسه ملی ۱۰۱۰۰۳۲۲۹۷۳ به سمت بازرس اصلی تا پایان سال مالی موسسه حسابرسی ارکان سیستم حسابداران رسمی به شناسه ملی ۱۰۱۰۰۵۳۰۰۵۴ به سمت بازرس علی البدل تا پایان سال مالی انتخاب گردیدند روزنامه کثیرالانتشار اطلاعات جهت نشر آگهی های شرکت تعیین گردید.

اداره کل ثبت اسناد و املاک استان خوزستان
اداره ثبت شرکت ها و موسسات غیر تجاری اهواز
(۱۵۹۰۰۴۰)

****

آگهی تغییرات
شرکت سهامی عام کشت وصنعت امام خمینی (ره)
به شناسه ملی ۱۰۸۶۰۷۹۱۴۸۸ و به شماره ثبت ۱۳۵۶۷

به استناد صورتجلسه مجمع عمومی عادی سالیانه مورخ ۱۴۰۱/۰۹/۲۳ تصمیمات ذیل اتخاذ شد: صورتهای مالی منتهی به ۱۴۰۱/۰۶/۳۱ تصویب گردید. موسسه حسابرسی فراز مشاور دیلمی پور به شناسه ملی ۱۰۱۰۰۲۱۸۴۰۰ به سمت بازرس اصلی تا پایان سال مالی موسسه آتیه اندیش نمودگر به شناسه ملی ۱۰۱۰۳۲۹۷۹۶۵ به سمت بازرس علی البدل تا پایان سال مالی انتخاب گردیدند روزنامه کثیرالانتشار اطلاعات جهت نشر آگهی های شرکت تعیین گردید.

اداره کل ثبت اسناد و املاک استان خوزستان
اداره ثبت شرکت ها و موسسات غیر تجاری اهواز
(۱۵۹۰۰۴۶)

****

آگهی تغییرات
شرکت سهامی خاص توسعه اقتصادی فراگیر وفا
به شناسه ملی ۱۴۰۰۷۰۶۲۹۸۲ و به شماره ثبت ۴۷۶۸۰

به استناد صورتجلسه هیئت مدیره مورخ ۱۴۰۲/۰۳/۱۶ تصمیمات ذیل اتخاذ شد آقای هومن خورشید به شماره ملی ۱۷۵۳۵۸۲۷۴۱ به سمت عضو اصلی هیئت مدیره تا تاریخ ۱۴۰۴/۰۳/۱۶ و به سمت مدیرعامل تا تاریخ ۱۴۰۴/۰۳/۱۳ آقای سید سمیع موسوی اوندی به شماره ملی ۱۸۴۰۷۴۷۱۹۶ به سمت نایب رئیس هیئت مدیره تا تاریخ ۱۴۰۴/۰۳/۱۶ آقای علیرضا مخبر دزفولی به شماره ملی ۲۰۰۰۷۹۶۱۹۲ به سمت رئیس هیئت مدیره تا تاریخ ۱۴۰۴/۰۳/۱۳ انتخاب گردیدند کلیه اسناد و اوراق بهادار و بانکی با امضاء متفق مدیر عامل و یکی از اعضای هیأت مدیره با مهر شرکت معتبر خواهد بود و در غیاب مدیر عامل با امضاء متفق دو نفر از اعضای هیأت مدیره و سایر مکاتبات اداری با امضاء مدیر عامل و در غیاب ایشان یکی از اعضای هیأت همراه با مهر شرکت معتبر می باشد. اختیارات هیئت مدیره به شرح ذیل به مدیر عامل تفویض گردید هیأت مدیره اختیارات ماده ۴۵ اساسنامه (به استثناء صلح و سازش بند ۱۵) را به مدیر عامل تفویض نمود.

اداره کل ثبت اسناد و املاک استان خوزستان
اداره ثبت شرکت ها و موسسات غیر تجاری اهواز
(۱۵۹۰۰۴۷)

آگهی تغییرات
شرکت سهامی خاص پتروسامان آوران رازی
به شناسه ملی ۱۴۰۰۸۱۶۹۴۰۸ و به شماره ثبت ۱۱۰۰۱

به استناد صورتجلسه هیئت مدیره مورخ ۱۴۰۲/۰۲/۰۷ تصمیمات ذیل اتخاذ شد: آقای سیدرضا موسوی فر به شماره ملی ۰۰۳۲۹۰۶۳۹۰ به سمت نایب رئیس هیئت مدیره تا تاریخ ۱۴۰۴/۰۲/۰۷ آریا فسفر یک جنوب به شناسه ملی ۱۰۱۰۲۵۴۵۱۶۶ و به نمایندگی ضیاء ترک یلماز به شماره ملی ۱۰۷۵۲۹۸۷۶۰۰۸ به سمت عضو اصلی هیئت مدیره تا تاریخ ۱۴۰۴/۰۲/۰۷ سامان شیمی خاورمیانه به شناسه ملی ۱۰۳۲۰۴۵۵۶۰۹ و به نمایندگی سیدرضا موسوی فر به شماره ملی ۰۰۳۲۹۰۶۳۹۰ به سمت نایب رئیس هیئت مدیره تا تاریخ ۱۴۰۴/۰۲/۰۷ آقای ضیاء ترک یلماز به شماره فراگیر ۱۰۷۵۲۹۸۷۶۰۰۸ به سمت عضو اصلی هیئت مدیره تا تاریخ ۱۴۰۴/۰۲/۰۷ آقای اوغور اوزیگیت به شماره فراگیر ۱۰۹۰۳۱۶۹۳۱۰۳ به سمت رئیس هیئت مدیره تا تاریخ ۱۴۰۴/۰۲/۰۷ آقای فاضل رحیمی به شماره ملی ۱۸۶۱۱۵۵۴۶۸ به سمت مدیرعامل تا تاریخ ۱۴۰۳/۰۲/۰۷ انتخاب گردیدند کلیه اوراق و اسناد تعهدآور (سفته، چک، برات و قراردادها) و به طور کلی هرگونه قراردادی که برای شرکت ایجاد تعهد نماید باامضاء متفق آقای اوغور اوزیگیت (رئیس هیئت مدیره) یاآقای فاضل رحیمی (مدیرعامل) با یکی از آقایان اوغور اوزیگیت (رئیس هیئت مدیره) آقای سیدرضا موسوی فربه نمایندگی از شرکت سامان شیمی خاورمیانه (نایب رئیس هیئت مدیره) آقای ضیاء ترک ایلماز به نمایندگی از شرکت آریا فسفر یک (عضو هیئت مدیره) آقای رامین هرمزی (رئیس امور مالی) همراه با مهر شرکت معتبر می باشد. اختیارات هیئت مدیره به شرح ذیل به مدیر عامل تفویض گردید نصب و عزل کلیه ماموران و کارکنان شرکت، تعیین شغل و حقوق و دستمزد و پاداش وترفیع وتنبیه وتعیین سایر شرایط استخدام ومعافیت وخروج آنها از خدمت ومرخصی وبازنشستگی ومستمری وارث آنها با مشورت و هماهنگی با هیئت مدیره و عقد هرگونه قرارداد اجاره چه شرکت موجر باشد و چه مستاجر و اقاله و فسخ آنها و تقاضای تعدیل اجاره بها و تخلیه عین مستاجره و همچنین اختیارات مندرج در بند ۱۸ همین ماده که شامل اقامه هر گونه دعوی و دفاع از هر گونه دعوی یا تسلیم به دعوی یا انصراف از آن اعم از حقوقی و کیفری با داشتن تمام اختیارات مراجعه به امر دادرسی اعم از حق پژوهش فرجام مصالحه، تعیین وکیل سازش ادعای جعل نسبت به سند طرف و استرداد سند، تعیین داور با یا بدون اختیار صلح و بطور کلی استفاده از کلیه حقوق و اجرای کلیه تکالیف ناشی از قانون داوری، تعیین وکیل برای دادرسی و غیره با یا بدون حق و توکیل و وکیل در توکیل و لو کرارا، تعیین مصدق و کارشناس اقرار، خواه در ماهیت دعوی واخواه به امری که کاملا قاطع دعوی باشد، دعوی خسارت، استرداد دعوی، جلب شخص ثالث و دفاع از دعوای ثالث، اقدام به دعوی متقابل و دفاع از آن، تأمین مدعی به تقاضای توقیف اشخاص و اموال از دادگاه ها، اعطای مهلت برای پرداخت مطالبات شرکت، درخواست صدور برگ اجرائی و تعقیب اجرائی و اخذ محکوم به چه در دادگاه و چه در ادارات و دوائر ثبت اسناد به مدیرعامل تفویض گردید.

اداره کل ثبت اسناد و املاک استان خوزستان
مرجع ثبت شرکت ها و موسسات غیر تجاری ماهشهر
(۱۵۹۰۰۴۹)

کارت دانشجویی اینجانب معصومه صمدی خواه به شماره دانشجویی ۹۹۳۰۱۱۵۰۶ رشته شیمی آلی مفقود وفاقد اعتبار است.

سند کمپانی وانت نیسان تیپ ۲۴۰۰ مدل ۱۳۸۹ رنگ آبی روغنی به شماره شهربانی ۸۴۸ق۹۵ ایران ۷۳ و شماره موتور ۵۵۷۶۳۲ و شماره شاسی NAZPL۱۴۰TBN۲۶۳۴۱۹ به نام منوچهر رمضانی مفقود گردیده و از درجه اعتبار ساقط می باشد. حسینی آباده

برگ سبز خودرو سواری پیکان تیپ ۱۶۰۰ مدل ۱۳۷۸ رنگ سفید روغنی به شماره شهربانی ۸۲۵ق۳۱ ایران ۷۳ و شماره شاسی ۷۸۴۳۰۵۵۴ و شماره موتور ۱۱۱۲۷۸۲۹۹۹۷ مفقود گردیده و از درجه اعتبار ساقط می باشد. حسینی آباده

برگ سبز و سند کمپانی خودرو سواری پژو XU۷P مدل ۱۴۰۱ رنگ سفید روغنی شماره شهربانی ۸۲۷ق۲۳ ایران ۷۳ و به شماره موتور ۱۲۵K۰۰۸۰۷۵۴ و شماره شاسی NAANAJ۵E۲NH۹۲۸۸۹۲ به نام زهره شفیعی مفقود گردیده و از درجه اعتبار ساقط می باشد. حسینی آباده

آگهی مفقودی-(نوبت دوم) برگ سبز وسند کمپانی خودرو وانت دوکابین آمیکو دوگانه سوز مدل ۱۴۰۰ به رنگ سفید به شماره پلاک ۷۱-۳۹۷ ص ۲۴ و به شماره موتور ۴G۶۹۶۹FNSXR۶۵۵۳ و به شماره شاسی NA۲P۲DFB۴MA۰۰۱۳۴۴ متعلق به شرکت فنی وتاسیساتی وساختمانی بام طلائی هفشجان مفقود گردیده و از درجه اعتبار ساقط می باشد. (یزد)

آگهی مفقودی برگ سبز و سند کمپانی پژو ۲۰۶ مدل ۱۳۸۰ به شماره پلاک ۵۴-۹۸۳ ب ۶۲ و به شماره موتور ۱۰FSD۸۳۵۵۷۸۱۶ و به شماره شاسی ۸۰۶۰۳۱۵۷ متعلق به هدی مرتاضی مفقود گردیده و از درجه اعتبار ساقط می باشد. (یزد)

آگهی مفقودی برگ سبز خودرو سواری پراید به رنگ بشمی ۵ متالیک مدل ۱۳۸۲ به شماره پلاک ۴۱۰۶۲ ب ۹۹ و به شماره موتور ۰۱۲۶۳۰۰ و به شماره شاسی S۱۴۱۲۲۸۲۱۸۲۱۷۹ متعلق به سیداحمد رضوی دهقان مفقود گردیده و از درجه اعتبار ساقط می باشد. (یزد)

برگ سبز سواری سایپا ۱۳۱SE به پلاک ۴۷ آس ۹۳۳ ایران ۸۱ شماره شاسی NAS۴۱۱۱۰G۳۴۶۵۹۰۵ شماره موتور M۱۳۵۵۵۷۷۳۴ مفقود گردیده و اعتباری ندارد. لردگان

نوبت سوم آگهی فقدان مدرک تحصیلی مدرک گواهینامه موقت اینجانب علی طبسی فرزند حسن به شماره شناسنامه ۳ صادره از بندرعباس در مقطع کارشناسی ارشد رشته حقوق خصوصی صادره از واحد دانشگاهی بندرعباس با شماره ۱۲۷۰ مفقود گردیده است و فاقد اعتبار می باشد از یابنده تقاضامی شود اصل مدرک را به دانشگاه آزاد اسلامی واحد بندرعباس به نشانی بندرعباس دانشگاه آزاد اسلامی ارسال نماید.

برگ سبز خودرو سواری پراید مدل ۱۳۸۸ به شماره پلاک ۵۲۹ ص ۸۹ ایران ۹۶ و به شماره موتور ۲۹۶۲۶۲۹ و شماره شاسی S۱۴۱۲۲۸۸۲۷۰۳۰۳ مفقود گردیده و از اعتبار ساقط می باشد. شاهرود

سند کمپانی و برگ سبز خودرو سواری پژو روا مدل ۱۳۸۱ به شماره پلاک ۶۳ ج ۵۹ ایران ۹۶ به شماره موتور ۲۲۳۳۸۱۱۷۰۹۷ و شماره شاسی ۸۱۷۱۶۴۷۳ مفقود گردیده و از اعتبار ساقط می باشد. شاهرود

اینجانب دکتر علی اخوان موسس مرکز درمان سوءمصرف مواد شهید جهان آرا اعلام میدارد پروانه مسئول فنی دکتر معین پارساپوریه شماره ۴-۲۷۵۶۹۴ مورخ ۱۴۰۱/۰۹/۲۳ مفقود گردیده و از درجه اعتبار ساقط می باشد از یابنده تقاضا میشود آن را به اداره صدور پروانه ها دانشگاه علوم پزشکی استان البرز تحویل نماید.

برگ سبز پژو ۲۰۶ آریان مدل ۱۳۸۹ به شماره پلاک ۶۲-۳۶۷ د ۱۱ و شماره موتور ۱۳۳۸۹۰۲۹۱۶۸ مفقود و از درجه اعتبار ساقط گردیده است (ساری)

برگ سبز (شناسنامه) وکارت شناسایی سواری پژو PARS مدل ۱۳۹۳ شماره موتور ۱۲۴K۰۳۵۵۲۹۸ شماره شاسی NAAN۰۱CA۵EK۸۴۴۷۰۷ شماره پلاک ۴۸۹ ن ۷۴ - ایران ۸۸ بنام چیا آزاده مفقود گردیده و از درجه اعتبار ساقط می باشد شیراز

برگ سبز سواری هاچ بک پژو ۲۰۷ تیپ ۲۰۷i-MT مدل ۱۴۰۲ رنگ مشکی متالیک (آبنوس) شماره موتور ۱۶۶B۰۱۱۰۷۳۴ شاسی NAAR۰۳FE۹PJ۶۴۶۴۹۸ پلاک ایران ۱۲-۴۲۹ ن ۷۱ مالک حسین عظیم پور مفقود گردیده از درجه اعتبار ساقط است. لارستان

برگ سبز سواری پژو پارس PARS XU۷P مدل ۱۴۰۲ رنگ سفید شماره موتور ۱۲۵K۰۱۹۰۸۰۸ شاسی NAANA۱۵E۶PH۸۸۸۷۳۸ پلاک ایران ۲۹-۵۷۶ ج ۵۵ مالک مسلم کرمی مفقود گردیده از درجه اعتبار ساقط است. لارستان

نوبت سوم آگهی فقدان مدرک تحصیلی مدرک فارغ التحصیلی اینجانب علی طبسی فرزند حسن به شماره شناسنامه ۳ صادره از بندرعباس در مقطع کارشناسی رشته حقوق صادره از واحد دانشگاهی بندرعباس باشماره ۱۷۸۹۱۱۴۰۰۵۶۶ مفقود گردیده است و فاقد اعتبار می باشد از یابنده تقاضامی شود اصل مدرک را به دانشگاه آزاد اسلامی واحد بندرعباس به نشانی بندرعباس دانشگاه آزاد اسلامی ارسال نماید.

برگ سبز سواری شاهین مدل ۱۴۰۲ شماره شاسی: NAS۱۱۱۱۰P۱۰۷۲۹۱۲ شماره پلاک: ۱۵۲ ایران - ۸۴۵۵۴۵ مفقود گردیده و فاقد اعتبار می باشد.

برگ سبز هاچ بک لاماری مدل ۱۴۰۲ سفید صدفی NaRL۴۲DA۵PP۰۰۵۰۰۳ شماره شاسی: شماره پلاک: ۵۵ ایران - ۵۴۳ ن ۴۷ مفقود گردیده و فاقد اعتبار می باشد.

سند سبز چری آریزو ۶ اتومات شماره شاسی: NATGCADRXP۱۰۱۵۹۲۸ شماره موتور: MVME۴T۱۵BAKP۰۳۶۲۷۲ شماره پلاک: ۶۹ ایران - ۵۷۷ ب ۳۱ مفقود گردیده و فاقد اعتبار می باشد.

برگ سبز موتورسیکلت رهرو مدل ۱۳۹۲ شماره پلاک: ۱۳۹ ایران - ۶۳۶۲۳ شماره تنه: NBJ***۱۲۵G۹۲۳۲۹۷۴ شماره موتور: CG۱۲۵NBJA۳۹۱۸۷۳۲ مفقود گردیده و فاقد اعتبار می باشد.

کارت خودروام جی ۵۵۰ مدل ۲۰۱۰ شماره شاسی: LSJW۲۶G۹۸AS۰۶۷۶۶۹ شماره پلاک: ۶۶ ایران - ۲۱۳ م ۹۷ مفقود گردیده و فاقد اعتبار می باشد.

برگ سبز پژو پارس مدل ۱۳۹۱ شماره شاسی: NAAN۰۱CA۳CK۳۴۷۰۶۰ شماره پلاک: ۴۸ ایران - ۵۳۶ س ۱۵ مفقود گردیده و فاقد اعتبار می باشد.

سند سبز و سند کمپانی و کارت موتورسیکلت رادیسون مدل ۱۳۹۲ شماره شاسی: N۳C***۱۵۰A۹۲۰۰۳۳۴ شماره موتور: N۳C۱۰A۰۱۵۲۶-۱۵۰-STATE شماره پلاک: ۱۱۴ ایران - ۲۱۹۴۵ مفقود گردیده و فاقد اعتبار می باشد.

کلیه مدارک (سند ۳ برگ موتورسیکلت و برگ سبز) آپاچی سبز رنگ ۱۵۰ شماره پلاک: ۱۲۹ ایران - ۹۴۲۲۹ شماره موتور: C۱M۵۱۱۵۷۷۴ شماره شاسی: N۲G***۱۵۰J۹۵۱۰۰۹۴ مفقود گردیده و فاقد اعتبار می باشد.

پلاک دووسی یلو مدل ۱۳۷۸ شماره شاسی: IR۷۸۱۶۵۰۰۸۱۱۰ شماره پلاک: ۱۱ ایران - ۹۴۰ ب ۸۴ مفقود گردیده و فاقد اعتبار می باشد.

برگ کمپانی موتورسیکلت وگو مدل ۱۳۹۵ شماره شاسی: N۲G***۱۱۰W۹۵۱۳۰۰۰ شماره موتور: AG۴KF۱۰۱۶۷۹۵ شماره پلاک: ۱۳۱ ایران - ۳۴۴۶۵ مفقود گردیده و فاقد اعتبار می باشد.

برگ سبز ARIO-MT مدل ۱۳۹۶ شماره شاسی: NAS۳۲۱۱۰H۴۹۰۴۹۲۹ شماره پلاک: ۱۸۷ ایران - ۵۸۲ ط ۲۴ مفقود گردیده و فاقد اعتبار می باشد.

برگ سبز اتومبیل سواری جک kmc ک ۷ مدل ۱۴۰۰ به رنگ سفید روغنی به شماره انتظامی ۷۱۸ ط ۸۵ ایران ۲۶ به شماره موتور HFC۴GC۱۶EM۳۶۲۳۸۲۵ و شماره شاسی NAKSJ۸۲۲۵MB۱۰۰۵۰۱ متعلق به جواد صفریان مفقود و فاقد اعتبار است. اسفراین

برگ سبز اتومبیل وانت FG۴۵ تویوتا مدل ۱۹۸۳ به رنگ سفید به شماره انتظامی ۱۳۵ق۲۳ ایران ۴۲ و به شماره موتور ۷۸۸۰۸۹ و به شماره شاسی ۳۹۳۹۳۴ متعلق به سیما آزرم مفقود وفاقد اعتبار است. اسفراین

اصل سندکمپانی وبرگ سبز پژو ۴۰۵ مدل ۹۱ رنگ خاکستری پلاک ۹۶۰۷۷ ای ۴۴ موتور ۱۲۴K۰۱۱۴۱۰۳ شاسی NAAN۰۱CA۶DK۸۱۵۲۹۴ مفقود گردیده از درجه اعتبار ساقط است.

اصل مجوز حمل سلاح شکاری بمشخصات سلاح ساچمه زنی دولول کنارهم کالیبر ۱۲ بشماره سلاح ۱۰۳۶۴۹ مدل کوسه ساخت روسیه بشماره سر بال ۲۵۳۴۱۶۴ بشناسه مجوز ۱۲۵۲۳۰۵۹۰۰۰ تاریخ صدور مجوز ۱۳۹۸/۰۹/۱۲ صادره از اردبیل بنام مرتضی اشرفی فرزند حسنقلی بشماره ملی ۱۴۶۷۱۴۷۶۱۳ مفقود از درجه اعتبار ساقط است. اردبیل

آگهی مفقودی گذرنامه (پاسپورت) به شماره P۰۴۵۱۲۴۰۳ متعلق به عبید اله نورزهی فرزند محمد شاه تبعه کشور افغانستان مفقود گردیده و از درجه اعتبار ساقط می باشد. (یزد)

اصل برگ سبز تراکتور کشاورزی اینورسال M۶۵۰ مدل ۱۳۶۰ بشماره پلاک ۴۹۴ ک ۳۶ ایران ۹۱ موتور ۰۹۶۶۴۱ شاسی ۸۴۵۴۰۰ بنام اکبر قلی زاده پایین انزاب مفقود ازدرجه اعتبار ساقط است. اردبیل

برگ سبز (سند مالکیت) خودرو سواری پژو پارس مدل ۱۳۸۵ به شماره پلاک ایران ۵۵-۲۴۶ ی ۹۸ به شماره موتور ۱۲۴۸۵۰۸۴۰۶۷ به شماره شاسی ۱۹۳۶۲۴۷۵ به نام علی قنبری مفقود گردیده و از درجه اعتبار ساقط است. اصفهان

برگ سبز و سند کمپانی وانت مزدا پلاک ۸۷ ل ۹۶ ایران ۵۳ موتور ۴۲۶۲۳۲ به نام احمدرضا توکلی شاسی ۸۱۲۰۰۰۰۴۲۸ مفقود و از درجه اعتبار ساقط است.

برگ سبز و سند کمپانی پژو پارس پلاک ۸۳۴ ی ۶۷ ایران ۵۳ به نام مهدی پشندیان موتور ۲۲۸۲۸۲۱۳۷۹۴ شاسی ۸۲۸۱۳۵۷۰ مفقود و از درجه اعتبار ساقط است.

برگ سبز و سند کمپانی موتورسیکلت کویر پلاک ۷۹۴۹۰-۶۲۶ موتور ۱۲۵N۳C۰۱K۵۱۸۹۶ به نام محمدمهدی رفیعی شاسی K۳۱۱۳۲۸۲ مفقود و از درجه اعتبار ساقط است.

برگ سبز سواری هاچ بک پژو ۲۰۶ TU۳۲۰۶ مدل ۱۴۰۰ رنگ سفید شماره موتور ۱۸۲A۰۱۵۷۰۰۳ شاسی NAAP۰۳EE۱MJ۴۷۱۵۰۷ پلاک ایران ۷۳-۹۹۶ ج ۱۱ مالک محیا غلام نیا مفقود گردیده از درجه اعتبار ساقط است. لارستان

برگ سبز سواری کیا پیکانتو ۲۴۰۰ مدل ۲۰۱۶ به شماره انتظامی ۶۶-۱۴۹۴۷ و شماره شاسی موتور GFKJFH۳۰۰۷۲۷ بنام سکینه KNAGW۴۱۳BG۵۰۳۷۸۹۴ علی نژادی گورابجواری مفقود و از درجه اعتبار ساقط است.

اینجانب امین اسماعیلی الوانق مالک خودروی پژو پارس به شماره پلاک ایران ۷۳۷-۱۵ ط ۷۲ به شماره شاسی NAAN۲۱CA۴FAE۴۲۹۲۴۹ به شماره موتور ۱۲۴K۹۱۶۶۸۳۷ به علت فقدان مدارک (برگ سبز - سند کمپانی - کارت ماشین - کلیه مدارک -) تقاضای رونوشت المثنی اسناد مذکور رانموده است. لذا چنانچه فردی ادعائی در مورد خودرو مذکور دارد ظرف مدت ده روز به دفتر حقوقی شرکت ایران خودرو واقع در کیلومتر ۱۴ جاده مخصوص تهران کرج شهرک پیکانشهر ساختمان سمند طبقه ۱ مراجعه نمایند. بدیهی است پس از انقضای مهلت مزبور طبق ضوابط اقدام خواهد شد. (تبریز)

برگ سبز، کارت ماشین، پژو به شماره پلاک ایران ۴۸۶۰۲۲ ه ۴۸ به شماره شاسی NAAN۰۱CA۷CH۶۰۱۳۲۷ به شماره موتور ۱۲۴۹۱۰۱۱۳۱۱ بنام علیرضا عظیمی باروق مفقود گردیده و از درجه اعتبار ساقط می گردد. (نیکو)

برگ سبز سواری پراید مدل ۱۳۹۷ به شماره پلاک ۴۵-۴۶۶ ل ۵۹ با شماره موتور M۱۳/۶۱۱۶۳۷۷ و شماره شاسی NAS۴۱۱۱۰J۳۴۴۵۳۶۹ بنام امین کرمی رباطی مفقود و از درجه اعتبار ساقط میباشد. کرمان

برگ سبز و سند کمپانی سواری سپند (PK) مدل ۱۳۸۵ با شماره پلاک ۴۵-۶۵۱ س ۲۶ با شماره موتور M۱۳۱۵۵۳۰۰۰ و شماره شاسی PSV۶۸I۵۰۶۶۱۹۳ بنام رضا اسمعیلی سیرچی مفقود و از درجه اعتبار ساقط میباشد. کرمان

برگ سبز کامیون کمپرسی بنز خاور مدل ۱۳۶۴ به شماره پلاک ۶۵-۲۸۸ ع ۶۶ با شماره موتور ۱۰۰۸۸۶۴۸ و شماره شاسی ۵۵۰۳۵۸۷۵ بنام حسین مرادی عسکری مفقود و از درجه اعتبار ساقط میباشد کرمان

کارت هوشمند فعالیت راننده ناوگان حمل ونقل به شماره ۳۲۱۰۰۴۵ متعلق به آقای عبداله رحیمی فرزند احمد به شماره ملی ۳۸۴۹۸۹۱۳۴۸ مفقود و از درجه اعتبار ساقط میباشد. بانه

پلاک تردد فرودگاهی خودرو رمپ فرودگاه مهرآباد (وانت نیسان) شماره پلاک فرودگاهی ۵۵A۳۱۹ مفقود گردیده و فاقد اعتبار می باشد.

پلاک تردد فرودگاهی خودرو رمپ فرودگاه مهرآباد (وانت نیسان) شماره پلاک فرودگاهی ۵۵A۳۲۰ مفقود گردیده و فاقد اعتبار می باشد.

برگ سبز لاماری سفید مدل ۱۴۰۲ شماره شاسی: PP۰۰۶۶۰۳ شماره پلاک: ۴۲ ایران - ۳۸۹ ص ۳۲ مفقود گردیده و فاقد اعتبار می باشد.

برگ سبز ۲۰۷ پانا مشکی شماره شاسی: PJ۶۷۶۴۸۲ شماره پلاک: ۵۲ ایران - ۵۵۶ ص ۱۸ مفقود گردیده و فاقد اعتبار می باشد.

برگ سبز پارس سفید مدل ۱۴۰۲ شماره شاسی: PK۱۰۰۴۱۱ شماره پلاک: ۳۲ ایران - ۹۵۹ ی ۵۷ مفقود گردیده و فاقد اعتبار می باشد.

سند منزل به آدرس مینی سیتی شهرک کوثر برج ۷ طبقه ۵ واحد ۲ شماره قرارداد ۷۰۵۲ به نام غلامرضا علی شمس به کدملی ۰۴۵۱۸۶۶۶۰۶ مفقود و از درجه اعتبار ساقط می باشد.

برگ سبز پژو ۲۰۷ مدل ۱۴۰۲ شماره شاسی: NAAR۰۳FE۱PJ۶۴۲۰۷۳ شماره موتور: ۱۶۶B۰۱۰۵۱۸۵ شماره پلاک: ۹۸ ایران - ۲۵۷ د ۸۴ مفقود گردیده و فاقد اعتبار می باشد.

برگ سبز جویر مدل ۱۴۰۱ شماره شاسی: N۲۰JC۳A۲۴N۰۰۰۴۲۲ شماره موتور: ۴J۱۵T۹۹NBA۵۸۸۱ شماره پلاک: ۵۵ ایران - ۲۶۳ ل ۸۸ مفقود گردیده و فاقد اعتبار می باشد.

پروانه تاکسیرانی مسلم بیدی کدملی ۵۷۳۹۳۰۶۹۶۵ شماره پروانه ۹۸۰۴۱۷۲۱ مفقود گردیده و فاقد اعتبار می باشد.

برگ سبز و سند کمپانی سمند مدل ۱۳۹۸ شماره شاسی: KF۶۰۰۷۰۰ شماره موتور: ۱۲۴K۱۴۰۳۸۴۴ شماره پلاک: ۳۰ ایران - ۷۵۳ ص ۷۴ مفقود گردیده و فاقد اعتبار می باشد.

برگ سبز و سند کمپانی وقولنامه پراید ۱۳۱ مدل ۱۳۹۶ شماره شاسی: NAS۴۱۱۱۰H۳۳۹۴۵۵۷ شماره موتور: M۱۳۵۹۸۴۱۰۹ شماره پلاک: ۶۸ ایران - ۷۸۳ و ۷۹ مفقود گردیده و فاقد اعتبار می باشد.

برگ سبز پژو پارس مدل ۱۳۹۳ شماره شاسی: NAAN۲۱CA۰EH۵۰۰۹۷ شماره موتور: ۱۲۴K۰۵۳۰۱۱۵ شماره پلاک: ۵۷ ایران - ۸۱۴ ج ۶۹ مفقود گردیده و فاقد اعتبار می باشد.

کارت پراید مدل ۱۳۸۵ شماره شاسی: S۱۴۱۲۲۸۵۸۰۹۴۳۹ شماره موتور: ۱۴۶۸۷۸۰ شماره پلاک: ۱۱ ایران - ۱۷۳ ن ۶۲ مفقود گردیده و فاقد اعتبار می باشد.

برگ سبز و سند کمپانی پرشیا مدل ۱۴۰۱ شماره شاسی: NH۴۰۸۷۲۷ شماره موتور: ۱۲۵K۰۰۵۰۰۸۳ شماره پلاک: ۹۱ ایران - ۶۳۸ س ۲۴ مفقود گردیده و فاقد اعتبار می باشد.

مدرک فارغ التحصیلی اینجانب رضا سهیل عزیزی فرزند ناصر به شماره شناسنامه ۶۰۳۷ صادره از تهران مقطع کارشناسی رشته حسابداری صادره از واحد دانشگاهی فیروزکوه با شماره ۰۰۸۲۴۲۵ تاریخ ۱۳۸۶/۰۱/۲۷ مفقود گردیده و فاقد اعتبار می باشد از یابنده تقاضامی شود اصل مدرک را به دانشگاه آزاد اسلامی واحد فیروزکوه به نشانی فیروزکوه. دانشگاه آزاد اسلامی ارسال نماید.

نوبت سوم دانشنامه (گواهینامه کاردانی اینجانب سروده امیری به کدملی ۳۲۴۰۱۴۵۹۲۸ از دانشگاه آموزشکده فنی و حرفه ای دختران کرمانشاه فرزند کرمعلی رشته تحصیلی نقشه کشی معماری - معماری مقطع تحصیلی کاردانی مفقود گردیده و فاقد اعتبار می باشد.

مدرک فارغ التحصیلی اینجانب نیلوفر شادابی فر

Ettelaat Newspaper

اطلاعات

۱۳۰۵

سال نود و هشتم

★★★

• **صاحب امتیاز:** شرکت ایرانچاپ (مؤسسه اطلاعات)
• **مدیر مسئول:** دکتر سید عباس صالحی
• **سردبیر:** دکتر علیرضا خانی
• **نشانی:** تهران، بلوار میرداماد، خیابان مصدق جنوبی ساختمان اطلاعات • کد پستی ۱۵۴۹۹۵۳۱۱۱ (تهران)
• **پست تصویری تحریریه:** ۲۲۲۵۸۰۲۲ • **تلفن:** ۲۹۹۹۹
• **نمابر آگهی‌ها:** ۲۱ و ۲۲۲۵۸۰۱۹
• **تلفن پذیرش آگهی‌ها:** ۱۸-۲۲۲۵۸۰۱۴
• **نشانی اینترنت:** ettelaat.com, ettelaatonline.com
• **پست الکترونیکی:** ettelaat@ettelaat.com
• **منشور اخلاقی:** www.ettelaat.com/ftp/manshoor.pdf

ettelaatonline ettelaat.com

وزارت آموزش و پرورش:

آغاز ثبت نام برای شرکت در اولین دوره جایزه معلم

ثبت نام از معلمان برای شرکت در اولین دوره جایزه معلم آغاز شد.
به گزارش مهر، نخستین جلسه شورای سیاستگذاری، اولین دوره جایزه معلم در سالن مرحوم طاهره صفارزاده حوزه هنری برگزار شد. در این جلسه اعضای سیاستگذاری این شورا شرکت کردند.
محمد آزین، دبیر شورای سیاستگذاری اولین دوره جایزه معلم گفت: مسأله‌ای که روی آن تمرکز کردیم، افزایش شأن اجتماعی معلم است. جایزه معلم یک مجموعه غیردولتی و عام‌المنفعه است که برای بالابردن منزلت اجتماعی معلمان با ابزارهای نرم و اجتماعی به این مسأله ورود می‌کند. وی افزود: ثبت نام معلمان برای شرکت در اولین دوره جایزه معلم آغاز شده و تمام کسانی که خود را شایسته دریافت این جایزه می‌دانند برای ثبت نام به آدرس muallemprize.ir مراجعه کنند.

رضا کیانیان:

آثار سینمایی به سمت کمدی‌های لمپن رفته است

رضا کیانیان در رابطه با آثار کمدی باب شده در سینمای کشور به هنرآنلاین گفت: یک زمانی، کیفیت آثار سینمایی چنان بالا بود که مخاطبان برای تماشای آثار سینمایی سر و دست می‌شکاندند تا بتوانند فیلم ببینند اما از حدود دو دهه گذشته به بعد این سفره جمع شد و اغلب آثار سینمایی به سمت کمدی‌های بی‌شناسنامه و لمپن رفته است.
او ادامه داد: وقتی از کنار سینماها رد می‌شویم شاهد اکران همزمان چند فیلم کمدی هستیم که اگر پوستر هر کدام را ببینید و اسم فیلم‌ها و عوامل یکسان را جابه‌جا کنیم چیزی تغییر نمی‌کند. درواقع ساختن اینگونه آثار کمدی هنر خاصی نمی‌خواهد، کافی است شما دو هفته در فضای اینستاگرام بچرخید و کلیپ‌های طنزهای آن را جمع‌آوری کنید و نتیجه آن می‌شود یکی از این فیلم‌های کمدی در حال اکران.

مجید اسماعیلی، نوازنده ارکستر:

ارکستر سمفونیک تهران به رهبر ثابت نیاز دارد

مجید اسماعیلی، نوازنده ارکستر سمفونیک تهران گفت: «برای کار فرهنگی باید بدون انتظار سود، خرج کرد. سود کار فرهنگی این است که یک نسل ساخته می‌شود و این زمانبر است.»
به گزارش هنرآنلاین، مجید اسماعیلی در ارکستر به نواختن ویولنسل مشغول است. وی درباره وضعیت فعلی ارکستر گفت: از سال ۶۷ در ارکستر سمفونیک حضور داشته‌ام و تاکنون، رهبران داخلی و خارجی زیادی آمده‌اند ولی هیچ دوره‌ای را ندیده‌ام که به اندازه دوره فعلی، سرشار از آرامش و معاشرت و تعامل سازنده بین اعضا بوده باشد.
منوچهر صهبایی که سکان هدایت ارکستر سمفونیک تهران را در دست دارد، می‌تواند به عنوان رهبر ثابت برای ارکستر اتفاقات بهتری را رقم زند. کار هنری با حس انسان سر و کار دارد و نمی‌توان برای آن اوج و افول متصور شد.

در مراسم بزرگداشت یکی از بزرگان مطبوعات در فرهنگسرای ارسباران برگزار شد

تجلیل از یونس شکرخواه به پاس یک عمر روزنامه‌نگاری

مراسم بزرگداشت یونس شکرخواه، در بیست‌وسومین ماه‌نشست در آستانه به همت کانون ادبی زمستان در فرهنگسرای ارسباران با حضور روزنامه‌نگاران پیشکسوت، شاگردان و اصحاب رسانه برگزار شد.

گزارش فرهنگی

به گزارش روابط عمومی برنامه، در ابتدای این نشست سجاد عزیزی آرام، مدیر کانون زمستان با اشاره به برگزاری بزرگداشت بزرگانی چون محمد سریر، ژاله علو، شمس لنگرودی، پرویز پورحسینی و... گفت: امروز شاهد مراسم بزرگداشت یونس شکرخواه هستیم. او به دور از هیاهو و فردی بسیار مؤثر است که در مدت زمان حضورش در کانون زمستان اتفاقات مهمی را در بخش رسانه رقم زده است. استاد شکرخواه در عرصه رسانه، رفتار و زندگی شخصی، قلب و زبانش یکی است که این خود تعریف رسانه است.
در ادامه این مراسم هادی خانیکی، استاد دانشگاه گفت: هفته پیش سالگرد درگذشت قیصر امین پور بود. هرسال همه باهم می‌رفتیم و امسال با همسرم به دیدار قیصر رفتیم. اگر کسی شعر نداند و نفهمد، ارتباطات را نمی‌داند و نمی‌فهمد. زیرا مخاطب او، ایرانی و اهل شعر است. شعر در ارتباطات کار آمار و جدول علم را می‌کند. شکرخواه مردی منعطف است. وقتی در روزنامه کیهان بودیم از سوی یک چهره ملی دعوت شدیم که به پدر همسرش خیلی تکریم می‌کرد، شکرخواه گفت اگر قرار باشد ازدواج کنم و اینگونه شوم، هیچوقت ازدواج نمی‌کنم و یونس شش ماه بعد ازدواج کرد! البته من نامه مکتوب نوشته شکرخواه را داشتم که گم کردم.
حجت‌الله ایوبی، عضو هیات علمی دانشگاه تهران هم در سخنانی گفت: همه عناوین در جلوی نام یونس شکرخواه سر تعظیم فرود می‌آورند و وی از تجلیل دور است اما معتقدم نیاز داریم ستاره‌های آسمان ایران را به جوانان معرفی کنیم. همه ما از غم حرف می‌زنیم و امیدوارم شادی به ما برگردد. همیشه با خودم می‌گویم چطور است که آدمی تا این حد موفق می‌شود و دشمن و حسود ندارد؟
وی افزود: او هیچ‌وقت دنبال نام و نان نبود و نیست. شکرخواه افراد و چیزهایی را می‌بیند که دیگران نمی‌بینند. او خودش است.
سید فرید قاسمی، پژوهشگر رسانه نیز در این مراسم گفت: درباره دکتر شکرخواه بسیار گفته و نوشته‌ام اما حق مطلب ادا نشده است؛ چراکه در وصف او بیانم قاصر است، کی توان گفت آنچه اندر خاطر است؟ او وسیع و عمیق است و در بینش و منش، انسان به تمام معناست. وی ادامه داد: سکوت‌مندی باوقار و مداراورزی بهبودخواه است. نانوشته‌های او غنی‌تر از انتشاراتش است. در دنیا مرسوم است که استادانی با این مرتبه علمی و دانش تجربی در مرکز تربیت مدرس علوم ارتباطات و رسانه، روزنامه‌نگاری و فرهنگستان‌های مرتبط حفظ می‌شوند ولی در اینجا اینگونه نیست. آمر و عامل بازنشستگی او باید بداند که مهر فروزنده چون پنهان شود، شب‌پره بازیگر میدان شود. مهره نمی‌تواند جای چهره را بگیرد. در این مملکت باید به فکر بود. نباید گذاشت عرصه از انسان‌های کارآمد و خدوم تهی شود. چو بیشه تهی ماند از نره شیر / شغال اندر آن بیشه آید دلیر.
مجید رضاییان، روزنامه‌نگار نیز اظهار کرد: شکرخواه روزآمد، بذله‌گو و زلال است. در روزنامه‌نگاری کشور که قریب دو دهه است که روزنامه‌نگار مصونیت حقوقی و آزادی بیان ندارد؛ همه باید بگوییم شاگرد استادانی چون شکرخواه بوده‌ایم. گاه حواسمان پرت می‌شود و قدر گنجینه‌ها را نمی‌دانیم. سعی نکنیم این گوهرها را به حاشیه برانیم. روزنامه‌نگاری ما با شکرخواه تعریف می‌شود.
در ادامه مراسم منوچهر زندی، روزنامه‌نگار عنوان کرد: به اعتبار فرهنگی و حیثیتی ارج باید نهاد. جامعه ایرانی نباید کوتاه‌مدت فکر کند و همه ما باید قدر استادان خود را بدانند. دو سه ماه قبل از سوی انجمن جهانی ورزش مرا به عنوان یکی از اسطوره‌های قرن در عرصه ورزشی نویسی انتخاب کردند و ناگهان هجوم برخی از روزنامه‌نگاران اتفاق افتاد. در سال‌های دور در کیهان ورزشی کسانی داشتیم که فدراسیون را زیر و رو می‌کردند و کسانی هم به ما الصاق شدند که ما رفتیم. اما دکتر شکرخواه که به کیهان ورزشی آمد و با او حرف زدیم باور کردیم که او لایق‌ترین است امروز ۴۰ سال از آن روزها می‌گذرد و همان باور را دارم که او لایق‌ترین است. شکرخواه در قالب معلم، رفیق و همراه آنچنان بلد است که باید وی را پیشکسوت راستین نامید.
در ادامه این مراسم با اهدای تندیس کانون زمستان به از دکتر یونس شکرخواه از او تجلیل شد و یک اثر نقاشی پرتره نیز از الهام تاج داری به استاد شکرخواه اهدا شد.

استاد شکرخواه در عرصه رسانه، رفتار و زندگی شخصی، قلب و زبانش یکی است که این خود تعریف رسانه است.

اخبار

خانه کتاب و ادبیات ایران اعلام کرد

بیست‌ویکمین دوره جشنواره «کتاب و رسانه» فراخوان داد

فراخوان بیست‌ویکمین دوره جشنواره «کتاب و رسانه» از سوی دبیرخانه این جشنواره منتشر شد.
به گزارش روابط عمومی خانه کتاب و ادبیات ایران، بیست‌ویکمین دوره جشنواره «کتاب و رسانه» در سه حوزه «مطبوعات و خبرگزاری‌ها»، «پخش رادیویی و تلویزیونی» و «رسانه‌های اجتماعی» فراخوانی منتشر کرد.
علاقه‌مندان به شرکت در این جشنواره می‌توانند آثار رسانه‌ای خود را با موضوع کتاب و کتاب‌خوانی در تمامی قالب‌های تولید محتوا در سه حوزه ذکر شده به این جشنواره ارسال کنند. بر اساس این فراخوان، آثاری که از اول مهرماه ۱۴۰۱ تا سی‌ویکم شهریورماه ۱۴۰۲ منتشر شده باشند، در بیست‌ویکمین دوره جشنواره «کتاب و رسانه» قابل پذیرش خواهند بود.
در این دوره از جشنواره «کتاب و رسانه» از «بهترین ویترین کتابفروشی‌ها»، «شخصیت فعال رسانه‌ای کتاب» و «ناشر فعال در استفاده از بسترهای رسانه‌ای» در بخش جایزه ویژه تقدیر خواهد شد و به برگزیدگان در محورهای ۱۹ گانه، تندیس، لوح تقدیر و جایزه نقدی اهدا می‌شود.
علاقه‌مندان از بیستم آبان ماه تا پنجم آذرماه فرصت دارند تا با مراجعه به پایگاه اینترنتی جشنواره به نشانی resane.ketab.ir نسبت به مطالعه آیین‌نامه و ارسال آثار خود اقدام کنند.

نماینده ایران در اجلاس عمومی یونسکو:

ایران نقش مهمی در ترویج تعاملات فکری منطقه ایفا می‌کند

نماینده جمهوری اسلامی ایران در اجلاس عمومی یونسکو، با اشاره به این نکته که میراث غنی ایران در انتقال دانش صرفاً به گذشته تعلق ندارد گفت: ایران می‌تواند نقش مهمی در ترویج تعاملات فکری منطقه ایفا کند.
دکتر پیمان صالحی، معاون پژوهشی وزارت علوم، تحقیقات و فناوری در چهل و دومین نشست کنفرانس عمومی یونسکو که در صحن یونسکو در جریان بود، با اشاره به جایگاه مهم و استراتژیک ایران در منطقه گفت: جایگاه ایران آن را به کشوری تبدیل کرده که مانند یک پل فرهنگی در منطقه است که تعاملات علمی و فرهنگی را فراتر از مرزها و تمدن‌ها تقویت می‌کند. همچنین می‌توان از جندی شاپور، قدیمی‌ترین دانشگاه جهان در جنوب شرق ایران، به عنوان یک نمونه یاد کرد که بزرگداشت ۱۷۵۰ اُمین سالگرد تأسیس آن در سال ۲۰۱۷ در فهرست مشاهیر یونسکو به ثبت رسید.
وی در ادامه تأکید کرد: میراث غنی ایران در انتقال دانش صرفاً به گذشته تعلق ندارد و ایران می‌تواند همچنان نقش مهمی در ترویج تعاملات فکری منطقه ایفا کند. صالحی با توجه به پیشینه غنی تاریخی ایران اظهار داشت: برای آن که ایران بتواند نقش منحصر به فرد خود را در تسهیل تعاملات بین فرهنگی ایفا کند، لازم است که دفتر خوشه‌ای یونسکو در تهران به یک دفتر منطقه‌ای چندبخشی ارتقا یابد.
وی همچنین به نامزدی ایران برای عضویت در شورای اجرایی دوره ۲۰۲۷-۲۰۲۳ اشاره کرد و گفت: تغییر اعضای شورا و معرفی اعضای جدید می‌تواند جانی تازه به سازمان تزریق کند و دیدگاه‌ها و رویکردهای جدید به همراه داشته باشد.
معاون پژوهشی وزیر علوم به جایگاه و نقش زنان در ایران نیز اشاراتی داشت و افزود: در جمهوری اسلامی ایران، زنان نه تنها در کنار مردان در جامعه نقش ایفا می‌کنند بلکه در بعضی جهات از مردان نیز پیشی گرفته‌اند. در ایران حدود ۳۰ درصد اعضای هیأت علمی زن هستند و بیش از ۵۰ درصد دانشجویان را بانوان شکیل می‌دهند که این مهم نشان‌دهنده نقش مهم زنان در جامعه است.

برنامه‌های هفته کتاب جمهوری اسلامی ایران اعلام شد

نشست خبری سی و یکمین دوره هفته کتاب جمهوری اسلامی ایران با شعار «آینده خواندنی است»، دیروز در سالن سینمایی وزارت فرهنگ و ارشاد اسلامی و با حضور اعضای ستاد برگزاری این هفته برگزار شد.
به گزارش خبرنگار اطلاعات، در ابتدای این نشست علی رمضانی، مدیرعامل خانه کتاب بیان کرد: شعار «آینده خواندنی است» که امسال برای نمایشگاه کتاب انتخاب شد، در طول سال و برای تمامی فعالیت‌های این حوزه امتداد یافت. رویکرد کلی برنامه‌های امسال هفته کتاب، توجه ویژه به کودک و نوجوان است.
در ادامه، محمدرضا هراتی، معاون نهاد کتابخانه‌های عمومی اظهار کرد: توجه مجموعه کتابخانه‌های عمومی کشور بر حوزه کودک و نوجوان است و ما در طراحی پوستر و سایر برنامه‌ها تلاش کردیم این را مدنظر داشته باشیم. انتشار ششمین فراخوان بین‌المللی کارتن کتاب، افتتاح ۲۱ کتابخانه و اجرای پویش «اهدای کتاب»، اهدای دانایی و برگزاری محافل ادبی و نشست‌های تخصصی از برنامه‌های امسال هفته کتاب است.
در ادامه کاظم آرمان‌پور به نمایندگی از انجمن ناشران کتاب دانشگاهی اظهار کرد: این انجمن در هفته کتاب، جشنواره کتاب دانشگاهی را برگزار می‌کند. انجمن ناشران کتاب دانشگاهی، روز پنجشنبه ۲۵ آبان یک دوره آموزشی در دانشگاه تهران و در حوزه کارآفرینی مبتنی بر صنعت نشر برگزار می‌کند. همچنین روز ۳۰ آبان از ناشران پیشکسوت نشر دانشگاهی تقدیر شده و برگزیدگان کتاب دانشگاهی هم معرفی می‌شوند. در هفته پژوهش هم نمایشگاه تخصصی انجمن ناشران دانشگاهی را خواهیم داشت.
اسماعیل جانعلی‌پور مدیر کل مجامع، تشکل‌ها و فعالیت‌های فرهنگی هم گفت: ما یک دوره آموزشی کتابخوانی و روش ترویج را برای فرهنگیان برگزار کردیم که ۲۹۰ هزار نفر آن را به پایان رساندند. استمرار این دوره‌ها جزو برنامه‌های ماست. جامعه دانشجویان دانشگاه فرهنگیان تهران در آینده مخاطب این دوره آموزشی خواهد بود.
وی افزود: دو رویداد ملی دیگر، رویداد روستاها و عشایر دوستدار کتاب و معرفی پایتخت کتاب ایران بودند. روز سوم آذرماه جشن مردمی انتخاب پایتخت کتاب در سمنان برگزار خواهد شد. همچنین یک شبکه گسترده کتابخوان ناظر به حوزه کودک و نوجوان در هفته کتاب با اصلاحاتی آغاز می‌شود. در روزهای پایانی هفته از سامانه جام باشگاه‌های کتابخوانی کودک و نوجوان رونمایی می‌کنیم.
فتح‌الله فروغی مدیر انجمن ناشران کودک و نوجوان در ادامه این برنامه گفت: هفته کتاب زمانی هفته کتاب است که همه عناصر مربوط به کتاب در آن تولیت داشته باشند نه فقط یک نهاد دولتی. هفته کتاب از نگاه انجمن یک شروع دارد ولی نقطه پایانی بر آن نیست و یک فرآیند مستمر است.
وی افزود: برنامه‌های ما فرآیندی است. نشستی برای معرفی آیین‌نامه‌ها و قوانین مالیاتی به همکاران در این انجمن روز ۲۳ آبان برگزار می‌شود. ۲۸ آبان آسیب‌شناسی کتاب رفتاری کودک را داریم. ۲۹ آبان نشست بایدها و نبایدها در ترجمه کتاب کودک و نوجوان و کارگاه زندگی کودکان در عصر دیجیتال و حقوق آنها برگزار می‌شود و نشست چالش‌های چرخه فروش کتاب کودک و نوجوان روز ۳۰ آبان برگزار می‌شود. بعد از هفته کتاب هم چند نمایشگاه تخصصی کتاب کودک و نوجوان داریم.
در ادامه فروهر معدنی، مدیرکل آفرینش‌های فرهنگی کانون پرورش فکری کودکان و نوجوانان درباه برنامه‌های این نهاد در هفته کتاب گفت: پویش ملی کتابخوانی ویژه دانش‌آموزان، ۱۰۰ ثانیه با کتاب برای کودکان، پویش برایم بخوان، اختتامیه دومین جایزه کتاب مرغک (جایزه کتاب ماه و سال حوزه کودک)، رونمایی از فهرست کتاب‌های مناسب برای کودک و نوجوان، اجرای برنامه دو پنجره برای آشنایی با شاعران، رونمایی از کتاب‌های جدید کانون، جشنواره استانی قصه‌گویی، نمایشگاه «از کتیبه تا خط» در کتابخانه مرکزی کانون، افتتاحیه باشگاه پرورش استعدادهای برتر ادبی، ارسال کتاب به کتابخانه‌های سراسر کشور، جشن‌های کتابخوانی در مراکز کانون، تجلیل از اعضای کتابخوان، تقدیر از مربیان و مروجان کتابخوانی از برنامه‌های کانون هستند.
سیاوش صلواتیان، دبیر جشنواره کتاب و رسانه نیز توضیحاتی درباره این جشنواره ارائه کرد.

نکوداشت زنده یاد علیرضا شجاع پور در کانون زبان پارسی

اصغر دادبه: افول زبان فارسی افول هویت ملی ماست

مجلس نکوداشت شاعر میهنی‌سرا، علیرضا شجاع پور، در کانون زبان پارسی برگزار و سخنرانان از وطن‌پرستی او سخن گفتند.

گزارش آموزشی

به گزارش ایسنا، سید مصطفی محقق داماد، رئیس شورای تولیت بنیاد موقوفات دکتر محمود افشار به عنوان نخستین سخنران این جلسه پس از خوشامدگویی به مهمانان و حاضران، سخن خود را با توضیحاتی درباره اهمیت شعر و کلام موزون آغاز کرد و سپس به موضوع شعر میهنی پرداخت و از دغدغه شاعران میهنی‌سرا که آبادی و آزادی میهن و حفظ حقوق شهروندان است، سخن گفت.
او افزود: دل شاعران میهنی از این که هم وطنانشان میهن خود را ترک کنند به درد می‌آید؛ زیرا ارزش یک ملت به سبب مردمان آن و جوانان غیور و متخصصان آن است. محقق داماد با بیان شواهدی از اشعار میهنی مرحوم شجاع پور او را شاعری خواند که به راستی دغدغه وطن داشت.
سپس اصغر دادبه، استاد دانشگاه، سخنان خود را به عنوان دومین سخنران آغاز کرد. محور گفته‌های دادبه درباره شعر رستم و سهراب علیرضا شجاع پور و سخنان او درباره علت کشته شدن سهراب به دست رستم بود.
دادبه بیان کرد: زنده‌یاد شجاع پور در شعرش می‌گوید رستم برای محافظت از ایران و برای این که فرزندش به ایران حمله‌ور شده بود و به سبب عشقی که به ایران داشت، سهراب را می‌کشد و مهر فرزندی را فراموش می‌کند.
او در پایان سخنان خود به موضوع هویت ملی و زبان پارسی پرداخت و بیان کرد: امید است که هرگز افول زبان فارسی را نبینیم؛ زیرا افول این زبان افول هویت ملی ماست.
مصطفی بروجردی، عضو هیأت علمی دانشکده روابط بین‌الملل، سخنران بعدی این نشست بود که زنده‌یاد علیرضا شجاع پور را فرزند سخن پارسی خواند و از صفات انسانی‌اش گفت. بروجردی در توصیف شجاع پور بیان کرد: او علاوه بر مرد میدان سخن بودن، در عالم سیاست هم کارآزموده و مجرب و بسیار پراطلاع بود. او در بخش دیگری از سخنان خود درباره مرثیه سرایی‌های شجاع پور گفت و او را شاعری مرگ‌آشنا خواند.
غلامرضا امیرخانی هم خاطراتی را از دوران هجده ساله خدمت علیرضا شجاع پور در وزارت امور خارجه نقل کرد و او را از نسلی خواند که از مفاخر جوان وزارت خارجه به شمار می‌آمدند و تمامی وجودشان سرشار از عشق به میهن بود.
پس از آن، قدمعلی سرامی درباره آیین‌های ایرانی در میان قوم لر که خاستگاه علیرضا شجاع پور است، سخن گفت و برخی صفات میهن‌گرایانه این قوم را برشمرد.
بهرام پروین گنابادی آخرین سخنران نیز در ابتدا به موضوع ایران و هویت ملی و رابطه تنگاتنگ آن با زبان فارسی پرداخت و پس از اشاره‌ای به سابقه ملی‌گرایی در ایران به موضوع زبان فارسی بازگشت و از اهمیت شعر و شاعران به عنوان کسانی که از همه به زبان مسلط‌ترند سخن گفت.
پروین گنابادی در بخش پایانی سخنان خود به شجاع پور پرداخت و با اشاره به اینکه آن مرحوم در دبیرستان البرز درس خوانده بود و در وزارت خارجه اشتغال داشت، افزود: اگر استاد شجاع پور شاعر وطن است و اگر وطنش را دوست دارد بخشی از آن به خاطر آن است که شاگرد زین‌العابدین مؤتمن بوده و بخشی دیگر به این دلیل است که در وزارت امور خارجه بوده و به جاهای مختلفی رفته و متوجه شده که چرا زبان فارسی در حفظ هویت ملی ایران مهم است. شجاع پور اگر کاری کرده برای ایران بوده و وطن‌پرستی‌اش وطن‌پرستی اصیلی بوده است.
در پایان این نشست ویدئویی از شعرخوانی علیرضا شجاع پور پخش شد.

زنده یاد علیرضا شجاع پور علاوه بر مرد میدان سخن بودن، در عالم سیاست هم کارآزموده و مجرب و بسیار پراطلاع بود

تقویم اطلاعات

یکشنبه ۲۱ آبان ۱۴۰۲، ۲۷ ربیع الثانی ۱۴۴۵

۱۲ نوامبر ۲۰۲۳، شماره ۲۸۵۳۱

ظهر شرعی	۱۱ و ۴۸ دقیقه
غروب آفتاب	۱۷ و ۰۰ دقیقه
اذان مغرب	۱۷ و ۱۹ دقیقه
نیمه شب شرعی (پایان وقت ادای نماز عشا)	۲۳ و ۰۵ دقیقه
اذان صبح فردا	۵ و ۱۱ دقیقه
طلوع آفتاب فردا	۶ و ۳۸ دقیقه

یادداشت

نگاهی به دو شعر از نیما یوشیج به مناسبت زادروزش

زود بیدار شو

علی یاری

شاعر و پژوهشگر ادبی

علی اسفندیاری با نام نیما یوشیج ملقب به «پدر شعر نو» ایران ۲۱ آبان ۱۲۷۴ زاده شد و ۱۳ دی ۱۳۳۸ چشم از جهان فروبست.
قدیمی‌ترین شعری که نیما برای کودکان سروده است، «آواز قفس» است. نیما این شعر را مرداد ۱۳۰۵ سروده است. شعر «بهار» هم که با عنوان «بچه‌ها بهار» هم شناخته شده، از شعرهای مشهور نیما برای کودکان است. نیما این شعر را اسفند ۱۳۰۸ در لاهیجان سروده است. شعر «بهار» را نخستین شعر نو برای کودکان می‌دانند. به نظر می‌رسد نیما به همراه ایرج میرزا، یحیی دولت‌آبادی و بهار یکی از پیشگامان شعرهای آموزشی و تعلیمی برای کودکان و نوجوانان در سدهٔ گذشته باشد. تا پیش از انتشار دفتر صد سال دگر شناخت پژوهشگران از شعرهای نیما برای کودکان و نوجوانان محدود به همان چند شعر بود که در مجموعهٔ کامل شعرهای او منتشر شده بود.
شعرهایی که در دفتر صد سال دگر در بازهٔ ۱۳۰۱ تا ۱۳۳۵ سروده شده‌اند. دو شعر از این دفتر برای کودکان گفته شده است. یکی «مادر» نام دارد و در هیجدهم آذر ۱۳۰۶ سروده شده است. شعر «مادر» را باید جزو قدیمی‌ترین شعرهای شاعران سدهٔ گشته برای کودکان به شمار آورد. قالب این شعر نوقدمایی است و شش بند دارد. بند نخست یک بیت است. بندهای دیگر هرکدام سه بیت دارد. بیت‌های سوم همهٔ بندها با هم هم‌قافیه است. بیت‌های اول و دوم هر کدام مانند مثنوی، قافیه‌ای جداگانه دارد. در قیاس با زبان ساده و پالایش یافتهٔ امروز، زبان شعر «مادر» اندکی کهنه می‌نماید، اما درقیاس با زبان شعر رسمی و ادبی روزگار سرایش شعر (۱۳۰۶)، زبان ساده‌ای به نظر می‌رسد. تخیّل پیچیده‌ای در ساخت تصاویر شعر به کار نرفته است. تصویرها همه از واقعیّت معمول زندگی مایه گرفته‌اند و می‌نماید که برای مخاطب خود پیچیده نبوده‌اند. درون‌مایهٔ شعر در قالب طرح پرسش‌هایی پیوسته شکل گرفته است. نیما دارد معمّایی را طرح می‌کند: چه کسی است که از بامداد تا شامگاه در کار و کوشش است. پروانه‌وار گردِ خانواده‌اش می‌پرد. آرام و پرتلاش است. مراقب است تا خواب شیرین فرزندانش را حرام نکند و، پرسش‌هایی از این دست. نیما خود در بیت پایانی، پاسخ معمّا را می‌دهد: خوب به او نگاه کنید، او مادر ماست. پرسش‌های پی‌درپی نیما از مخاطب شعر، ضمن آنکه اشتیاق او را برای یافتن پاسخ معمّا به اوج می‌رساند، جوانب گونه‌گونی از کاروکنش مادر را با زبانی ساده برای خوانندهٔ کودک و نوجوان شعر ترسیم می‌کند تا بیش از پیش قدر و منزلت او را دریابد:

بچه‌ها کیست که از ما بهتر، فکر ما می‌کند و یاور ماست
کیست آن کس که به هنگام طلوع، خواب ناکرده کند کار شروع
پیش از آنی که برآید خورشید، او برآرد سر از خواب امید
همهٔ روز چو پروانهٔ زار، گرد ما می‌پرد و بر سر ماست
بر سرِ پلّه میان یخ و برف، لب ببندد ز هر آوایی و حرف
نیز آهسته نهد پا به زمین، تا نجنبیم ز خوابِ شیرین
تا نگردیم دمی آشفته، او خودآشفته شده غمخور ماست
هرکه بد دید ز ما کینه گرفت، رهِ یک دشمنِ دیرینه گرفت
کیست این زُبده که با هر بدمان، می‌کند از بد دیگر ردمان
باز خندان برِ ما بنشسته است، باز استاده به خدمت برِ ماست
می‌دود، می‌رود و می‌آید
می‌خرد، می‌پزد و می‌پاید
مثل دیوانه ز خود برده قرار
مثل بی‌مزداجیری در کار
ما بر او مثلِ بلا حادث و او
سپرِ حادثه بر پیکر ماست
کیست این جنسِ عجیب‌الخلقه
این چنین پاک‌دلِ باشَفَقه
که هدر داد جوانی تا ما
به درآییم توانا، برنا
بچه‌ها خوب به رویش فکنید
نظر، این اوست که او مادرِ ماست

در همین دفتر صد سال دگر شعر دیگری هم برای کودکان آمده است: «زود بیدار شو» که در ۲۸ فروردین ۱۳۰۹ در لاهیجان سروده شده است. قالب آن نوقدمایی است و دو بند دارد. هر بند دو بیت دارد و درمجموع همهٔ شعر بیش‌تر از چهار بیت نیست. درون‌مایهٔ آن تشویق کودکان به سحرخیزی است. زبان این شعر نسبت به شعر «مادر» بسیار ساده‌تر است. فضای آن هم کمی مدرن‌تر شده است و از نوشدن فضای زیست خانواده‌های طبقهٔ متوسط ایرانی در آغاز سدهٔ گذشته حکایت می‌کند. پدرومادر صبح پشت میز نشسته‌اند و صبحانه می‌خورند. ته‌ماندهٔ سفره روی میز مانده است. نیما به بچه‌ها می‌گوید اگر می‌خواهید چیزی گیرتان بیاید و اشک‌تان درنیاید، پس شما هم بچه‌های چابک و سحرخیزی باشید و کنار پدرومادر خود صبحانه بخورید:

از آن اولِ صبح بابای تو
نشسته است پهلوی مامای تو
تو خوابی همه چیز را خورده‌اند
به جا مانده پس‌مانده‌شان روی میز
ببین بچهٔ من تو هشیار باش
همه روزها زود بیدار باش
نخواب این قدر بیش‌تر از همه
دگر اشک از چشم‌هایت نریز.

اطلاعات ۱۳۰۵
*یکشنبه ۲۱ آبان ۱۴۰۲ * ۲۷ ربیع الثانی ۱۴۴۵
* ۱۲ نوامبر ۲۰۲۳ * سال نودوهشتم * شماره ۲۸۵۳۱
ettelaat.com ettelaatonline

رئیسی در نشست مشترک سازمان همکاری اسلامی و اتحادیه عرب در ریاض پیشنهاد داد

۱۰ راهکار فوری ایران برای بحران غزه

رئیس جمهوری در نشست مشترک سازمان همکاری اسلامی و اتحادیه عرب با موضوع غزه که در ریاض پایتخت عربستان برگزار شد، جنایات رژیم غاصب صهیونیستی در هفته‌های اخیر را باعث شرم تاریخی برای اخلاق و قانون وانسانیت دانست و ضمن تأکید بر نقش اصلی آمریکا در این جنایات و همچنین یادآوری مسئولیت کشورهای عربی و اسلامی در قبال مسأله فلسطین و مردم مظلوم غزه، ۱۰ راهکار و پیشنهاد فوری برای تصمیم گیری قاطع به نفع ملت فلسطین از جمله «توقف کشتار مردم غزه»، «رفع کامل محاصره انسانی غزه»، «خروج فوری نظامی رژیم صهیونیستی از این منطقه»، «قطع هرگونه ارتباط سیاسی و اقتصادی با رژیم صهیونیستی توسط کشورهای اسلامی»، «تشکیل یک دادگاه بین‌المللی برای تعقیب و مجازات سران جنایتکار صهیونیست وآمریکا»، «تأسیس یک صندوق ویژه برای بازسازی فوری غزه با تقبل کشورهای اسلامی» و «اعزام کاروان کشتی های حامل کمک های انساندوستانه به مردم فلسطین از کشورهای اسلامی» را در این اجلاس مطرح کرد.

حجت الاسلام والمسلمین سید ابراهیم رئیسی با بیان اینکه امروز ماجرای غزه رویارویی محور شرافت در برابر محور شرارت است و همه باید مشخص کنند که در کدام صف قرارگرفته اند، دولت آمریکا را آمر و شریک اصلی جنایات صهیونیستها در ۵ هفته اخیر علیه مردم مظلوم غزه معرفی کرد و گفت: اکنون که مجامع بین‌المللی تحت نفوذ آمریکا دچار بی هویتی و بی تصمیمی و بی خاصیتی شده‌اند، باید میدان را به دست بگیریم.

وی با اشاره به اینکه همه مشکلات جهان اسلام در پرتو وحدت کلمه و انسجام قابل حل است، گفت: اتکال به خداوند و قدرت لایزال او و اعتماد به داشته های جهان اسلام، راه نجات امت اسلامی است؛ این سازمان می تواند با نقش‌آفرینی صحیح، یکی از مظاهر وحدت و همگرایی امت اسلامی باشد. دولت جمهوری اسلامی ایران با درک این واقعیت، سیاست همسایگی و همگرایی را در پیش گرفته وآغوش دوستی و برادری برای کشورهای اسلامی گشوده است.

رئیس جمهوری افزود: امروز به نمایندگی از امت رسول الله (ص) گردهم آمدیم تا به فریاد «یاللمسلمین» که از حنجره مسلمانان مظلوم بلند است پاسخ دهیم. امروز روز اقدام است. رژیم جعلی اسرائیل، فرعونِ زمان است و نمادِ اِفساد فی الارض و عامل ریختن خون بی گناهان. تظاهرات میلیونی در سراسر جهان نشان می دهد که مساله دفاع از فلسطین در قلب ملت ها جای گرفته است.

رئیسی با بیان اینکه رژیم اشغالگر با نقض قواعد حقوق بین‌الملل، حمله تمام عیاری علیه کل باریکه غزه به راه انداخت، افزود: بمباران های کور و گسترده، از جمله استفاده از بمب های فسفری و دیگر تسلیحات ممنوعه، با هدف نسل کشی، نیمی از غزه را تبدیل به تلی از خاک کرده و تاکنون بیش از ۱۱ هزار نفر از افراد بی گناه را قتل عام کرده است. ضمن اینکه بیش از ۳ هزار تن هنوز زیر آوار هستند. اکثر قربانیان حملات اسرائیل غاصب، زنان و کودکان معصوم غزه هستند. همچنین کشتار امدادگران و کادر درمان و خبرنگاران و بمباران بیمارستان ها بخش دیگری از این جنایت هولناک است و فاجعه بارتر آنکه افراد زیادی به خاطر نرسیدن دارو و شیوع بیماری های ناشی از محاصره رژیم صهیونیستی، جان خود را از دست خواهند داد.

اسرائیل فرزند نامشروع آمریکا

وی ادامه داد: اسرائیل فرزند نامشروع آمریکاست. این آمریکاست که حمایت از آن را به حیات مبارک هزاران کودک مظلوم فلسطینی ترجیح داده است. آمریکا با تشکیل فوری کابینه امنیتی خود در سرزمین های اشغالی، رژیم صهیونیستی را به عملیات جنایتکارانه علیه مردم بی پناه غزه تشویق کرد و آن را دفاع مشروع خواند؛ ادعای دفاع مشروع از سوی نیروی اشغالگر که دائماً در حال تعدی و تجاوز به فلسطینی ها هستند، یکی از طنزهای تلخ تاریخ است که با هیچ یک از قواعد مسلم حقوقی و موازین بین المللی سازگاری ندارد. رئیس جمهوری با بیان اینکه همزمان، ناوگان جنگی آمریکا به منطقه اعزام و بدین ترتیب ایالات متحده عملاً وارد جنگ به نفع اسرائیل شد، افزود: حمایت همه جانبه از رژیم صهیونیستی در شورای امنیت سازمان ملل و ممانعت از تصویب قطعنامه‌ای که جلو نسل کشی فلسطینی ها در غزه را بگیرد، خدمت دیگر آمریکا به متجاوزان بود که دست آنها را برای جنایت جنگی بیش از هر زمان دیگر باز بگذارد.

رئیسی تصریح کرد: اقدام دیگر آمریکا، تسلیح و حمایت از رژیم صهیونیستی با انواع سلاح های کشنده و پرکردن ذخایر تسلیحاتی اسرائیل غاصب در کنار تامین میلیاردها دلار کمک به بودجه نظامی این رژیم است. دشمن صهیونیستی تاکنون معادل هفت بمب اتم در مقیاس جنایت هیروشیما، بر سر مردم غزه بمب ریخته است. این جنایت به معنای مشارکت در جرم محسوب می شود و باید در مراجع بین المللی مورد پیگیری قاطع قرار گیرد.

وی افزود: امروز پرده های اغوا و تزویر و حقوق بشر و امثال اینها کنار رفته و اسرائیل غاصب در محاصره نفرت جهانی قرار گرفته است و همگان روشن و آشکار می بینند که تأسیس این رژیم سفاک در دل جهان اسلام هدفی جز سیطره دول مستکبر غربی بر منطقه و از همه مهمتر: تضعیف و نابودی اسلام عزیز را دنبال نمی کرده است.

رئیس جمهوری با بیان اینکه اکنون که مجامع بین‌المللی تحت نفوذ آمریکا دچار بی هویتی و بی تصمیمی و بی خاصیتی شده است، ما باید میدان را به دست بگیریم، افزود: اولین و فوری ترین اقدام، توقف کشتار مردم غزه و پایان حملات کور علیه غیرنظامیان به ویژه حمله به بیمارستان ها، مدارس و اردوگاه ها و مراکز امدادرسانی است. نباید اجازه داد که رژیم صهیونیستی و حامیان آن، با طرح مفاهیم انحرافی همچون «وقفه بشر دوستانه» صرفاً به دنبال فرار از فشار افکار عمومی و ایجاد وقفه های تاکتیکی برای ارتکاب جنایات بیشتر باشند. باید همه ابزارها برای وادارسازی آمریکا و دشمن صهیونیستی به پذیرش توقف فوری ماشین کشتار مردم فعال شود. ما کشورهای اسلامی باید بدانیم که اگر مقاومت مردم غزه و کرانه باختری و مقاومت لبنان در برابر تجاوزات و توسعه طلبی صهیونیست ها نبود، امروز بسیاری از کشورهای عربی و اسلامی، درگیر چنین جنگی با صهیونیست ها بودند.

رئیسی ادامه داد: همچنین رفع کامل محاصره انسانی غزه و بازگشایی فوری و بدون قید و شرط گذرگاه رفح با همکاری برادران مصری برای امدادرسانی و ورود غذا و دارو به غزه اقدام فوری بعدی است. ارسال کمک های انساندوستانه باید مورد اتفاق سران محترم کشورهای اسلامی در این اجلاس قرار گیرد و برای عملیاتی کردن آن کمیته اجرایی تشکیل شود. عبور قطره چکانی کمک ها به هیچ وجه قابل قبول نیست. گذرگاه های منتهی به غزه باید باز شوند. اِعمال فشار آمریکا و غربی ها هیچ حجتی برای بستن مرزها نیست.

وی تصریح کرد: نکته بعدی خروج فوری نظامی رژیم صهیونیستی از غزه است. زمین و حکومت غزه متعلق به فلسطینیان و حاکمیت منتخب مردم فلسطین بوده و هست؛ نه گمارده هایی که تحت اشراف آمریکا و صهیونیسم عمل کنند. در اینجا لازم می دانم که همه کشورها از جمله کشورهای اسلامی برای عدم توجه به هر گونه طرح آمریکایی-صهیونیستی با عنوان مشارکت در تأمین امنیت مرزی مناطق اشغالی و فلسطینی که نهایتاً کمک یا دفاع یا توجیه اشغالگری است، هوشیار باشند.

رئیس جمهوری در نکته بعدی با اشاره به قطع هرگونه ارتباط سیاسی و اقتصادی با رژیم صهیونیستی توسط کشورهای اسلامی، گفت: در این زمینه، تحریم تجاری علیه رژیم صهیونیستی به ویژه در حوزه انرژی باید در اولویت قرار گیرد. همچنین از جنبش های مردمی در تحریم کالاهای اسرائیلی حمایت و پشتیبانی شود.

رئیسی با تاکید بر اینکه دولت های اسلامی باید ارتش رژیم متجاوز و اشغالگر را به عنوان یک سازمان تروریستی شناسایی کنند، افزود: تشکیل یک دادگاه بین‌المللی برای تعقیب و مجازات سران جنایتکار صهیونیست و آمریکا با اولویت مقامات دست اندر کار در نسل کشی و جنایت علیه بشریت در جنگ اخیر اقدام مهم بعدی است.

وی تأسیس یک صندوق ویژه برای بازسازی فوری غزه با تقبل کشورهای اسلامی در این اجلاس، اعزام کاروان های حامل کمک های انساندوستانه به مردم فلسطین از کشورهای مختلف اسلامی، نامگذاری روز جنایت صهیونیست ها و بمباران بیمارستان المعمدانی به عنوان روز نسل کشی و جنایت علیه بشریت و، حمایت کشورهای اسلامی با تسلیح مردم فلسطین در مبارزه با اشغالگرِ جنگ‌افروز، را اقدامات مهم دیگر در این زمینه دانست.

تشکیل دولت واحد فلسطینی

رئیس جمهوری خاطرنشان کرد: اینها همه راهکارهای فوری و کوتاه مدت است. اما راه حل پایدار، آنچه امام خامنه‌ای رهبر حکیم انقلاب اسلامی مطرح کردند و امروز در سازمان ملل ثبت شده است، تشکیل دولت واحد فلسطینی از بحر تا نهر بر مبنای اصل دموکراتیک «هر فلسطینی یک رأی اعم از مسلمان، مسیحی و یهودی» است که جمهوری اسلامی قاطعانه از این نگاه حمایت خواهد کرد.

رئیسی با اشاره به اینکه راهکار اصلی در مقابله با اشغالگر، مقاومت است، افزود: تجربه نشان می دهد هیچ راه حلی جز مقاومت برای عقب راندن اشغالگر وجود ندارد. به همین دلیل ما دست و بازوی حماس قهرمان و همه گروه های شجاع مقاومت را که فخر جهان اسلام هستند، می بوسیم، و بر اراده پولادین مردم مقاوم غزه درود می فرستیم.

وی در بخش دیگر سخنانش با اشاره به اینکه ایران مقاومت فلسطین را یک جنبش آزادیبخش می داند، تصریح کرد: جابجایی و کوچ اجباری ساکنان غزه، ادامه تجاوز و جنایت جنگی است؛ اما حفاظت از مسجدالاقصی و اماکن مقدسه یک ضرورت اساسی است.

رئیس جمهوری با بیان اینکه امروز جنایات اسرائیل در غزه، مردم جهان را بیدار کرده و هزینه ی این بیداری خون پاک ۱۴ هزار جان عزیز بوده است، افزود: باید در کنار این صدای آتش و آوار در غزه، توجه جهانیان را به مساله دیگری هم جلب کرد؛ اسرائیل اتمی. تنها رژیم آپارتاید جهان که بنی آدم را حیوان ِانسان نما می خوانَد، وحتی کشتن کودکان را مشروع می داند؛ علیرغم برنامه های پنهان توسعه تسلیحات هسته ای و شیمیایی، تحت نظارت هیچ نهاد بین المللی قرار ندارد و در برابر چشمان جهانیان، مردم بی دفاع و تحت اشغال را به حمله با بمب اتمی تهدید می کند.

رئیسی در پایان با اشاره به اینکه مقاومت اسلامی امروز توفیقات بزرگی را در دفاع از فلسطین و منطقه رقم زده است افزود: اگر این جلسه هم نتواند در نجات مردم فلسطین اقدام تعیین کننده‌ای انجام دهد بر ناامیدی ملت ها از دولت ها و بی تابی آنها در دفاع از فلسطین افزوده می شود و ممکن است خود دست به کار می شوند.

ملاقات با ولیعهد عربستان

در حاشیه برگزاری نشست مشترک سازمان همکاری اسلامی واتحادیه عرب در ریاض، ملاقاتی بین بن سلمان ولیعهد عربستان و دکتر سید ابراهیم رئیسی برگزار شد.

در این ملاقات توسعه روابط دوجانبه و همکاری های منطقه ای، مورد گفتگو و تاکید قرار گرفت و طرفین توافق کردند در آینده به تفصیل موضوعات دوجانبه و مسائل منطقه‌ای را مورد بررسی دهند.

دیدار رئیس جمهوری مصر

رئیس جمهوری در ادامه دیدارهای خود در حاشیه نشست مشترک سازمان همکاری اسلامی واتحادیه عرب در ریاض، در دیدار «عبدالفتاح السیسی» رئیس جمهوری مصر با تاکید بر ضرورت اتحاد کشورهای اسلامی تصریح کرد: ایران مانعی برای گسترش روابط با کشور دوست مصر ندارد.

رئیسی همچنین برگزاری نشست صلح در قاهره را ابتکاری مثبت توصیف کرد که کشورهای غربی مانع به نتیجه رسیدن آن شدند و افزود: نشست صلح قاهره می توانست نقطه عطفی در پایان دادن به جنایات صهیونیست ها در قتل عام زنان و کودکان بی دفاع و بی گناه غزه باشد، اما کشورهای غربی حامی رژیم صهیونیستی همانگونه که اجازه ندادند شورای امنیت و دیگر سازمان های بین المللی اقدام موثری در توقف این جنایات انجام دهند، مانع ثمربخشی این نشست هم شدند.

وی با بیان اینکه انتظار عمومی این است که گذرگاه رفح گشوده شود تا مساعدت های جهانی به سمت غزه سرازیر شود، اظهار داشت: بر همگان آشکار است که آمریکا و رژیم صهیونیستی مانع گشوده شدن گذرگاه رفح برای امدادرسانی به مردم مظلوم و بی دفاع غزه هستند، اما بالاخره باید بر این مانع تراشی ها غلبه کرد.

«عبدالفتاح السیسی» هم در این دیدار با بیان اینکه اراده سیاسی قطعی ما برای ایجاد روابط واقعی با ایران است، گفت: برای این امر وزرای مربوطه را مأمور کرده‌ایم تا پیگیر روابط عمیق بین دو کشور باشند.

رئیس جمهوری مصر تصریح کرد: در مورد فلسطین، مصر کشوری است که بیش از دیگران از پیامدهای این موضوع آسیب دیده است.

دیدار با امیر قطر

رئیس جمهوری در دیدار شیخ «تمیم بن حمد بن خلیفه آل ثانی» امیر قطر هم با اشاره به اینکه مدیریت صحنه در جنایات رژیم صهیونیستی علیه مردم بی دفاع و بی گناه غزه در دست آمریکایی هاست، بر اجرای هر چه سریع تر آتش بس فوری در غزه و جلوگیری از وقت کشی و تعلل آمریکا و رژیم صهیونیستی در این زمینه تاکید کرد.

رئیسی با بیان اینکه ساز و کار نظامی و اطلاعاتی رژیم صهیونیستی در همان روزهای نخست جنگ فروریخت، اما آمریکایی ها تلاش می کنند آنها را سرپا نگاه دارند، افزود: صهیونیست ها ناتوان از مقابله با نیروهای مقاومت، فقط به قتل عام زنان و کودکان بی دفاع و بی گناه غزه روی آورده اند. رئیس جمهوری همچنین اظهار داشت: مرور زمان نه اشغالگری را مشروع می کند و نه حقی برای اشغالگر ایجاد می کند؛ هر راه حلی برای مسأله فلسطین باید این نکته کلیدی را لحاظ کند که رژیم صهیونیستی غاصب و اشغالگر بوده و صاحب هیچ حقی در سرزمین فلسطین نیست.

امیر قطر هم در این دیدار نقش ایران را در جهان اسلام پیشگامانه و تعیین کننده توصیف کرد و از فشار افکار عمومی در مجبور کردن دولت های حامی رژیم صهیونیستی برای تغییر مواضع گفت و افزود: امیدوارم این نشست در کمک عینی و عملی به فلسطینیان غزه مفید واقع شود.

شیخ تمیم بن حمد بن خلیفه آل ثانی با بیان اینکه رژیم صهیونیستی توان تداوم درگیری و جنگ فرسایشی را ندارد، تاب‌آوری نیروهای مقاومت را در نتیجه معادله جنگ تعیین کننده دانست.

دیدار روسای جمهوری ایران و سوریه؛

رئیس جمهوری در دیدار «بشار اسد» رئیس جمهور سوریه هم، ضمن مرور آخرین تحولات فلسطین، بر ضرورت اتخاذ تصمیم عملیاتی و اجرایی در این اجلاس درباره غزه تاکید کرد و قطع فوری بمباران مناطق مسکونی، رفع محاصره غزه و توسعه امدادرسانی به مردم این منطقه را سه خواسته اصلی درباره غزه دانست که نشست امروز ریاض باید بتواند آن را محقق کند. دوطرف همچنین ضمن رایزنی وهماهنگی های لازم درباره آخرین وضعیت تحولات میدانی در غزه، توافق داشتند که تنها عامل تعیین کننده وضع نهایی، قدرت مقاومت است که مقتدرانه به دفاع خود ادامه می دهد.

بقیه در صفحه ۱۴

سخنرانی رئیس جمهوری در نشست مشترک سازمان همکاری اسلامی و اتحادیه عرب در ریاض

رئیس جمهوری: تظاهرات میلیونی در سراسر جهان نشان می دهد که مساله دفاع از فلسطین در قلب ملت ها جای گرفته است

یادداشت

خالص‌سازی به چه قیمت؟

* فتح‌الله جوادی

سردبیر اطلاعات هفتگی

مرحله اول بررسی صلاحیت داوطلبان نمایندگی مجلس شورای اسلامی در هیأت‌های اجرایی که توسط دولت صورت می گیرد پایان یافت و تا اینجای کار معلوم شد که بیش از ۲۸ درصد داوطلبان و از جمله تعدادی از نمایندگان فعلی مجلس شورای اسلامی که از فیلتر سخت شورای نگهبان هم در زمستان چهار سال پیش رد شده بودند، تائید صلاحیت نشده‌اند. تا پیش از این مرسوم این بود که هیأت‌های اجرایی رواداری بیشتری نسبت به داوطلبان داشته‌اند و حداقل در مرحله نخست فرصت رقابت بیشتری برای انتخاب مردم فراهم می کردند و بیشتر اعتراض ها متوجه شورای نگهبان بود که دایره انتخاب را تنگ و محصور و محدود می کرد اما ظاهراً در این دوره بخشی از این مأموریت حذف و تحدید، به وزارت کشور سپرده شده و یا وزارت کشور هم می خواهد همان کاری را صورت دهد که معمولاً شورای محترم نگهبان مأمور آن بود. برخی از افرادی که در همین مرحله در بین تائید صلاحیت شده ها نیستند اتفاقاً آنهایی بودند که سعی داشتند ساکت ننشینند و به حداقلی از وظایف نمایندگی که نظارت بر عملکرد دولت و اجرای درست قوانین و بررسی کم کاریها و سوء مدیریت های دستگاه های اجرایی است، عمل کنند. مثلاً پزشکیان نماینده تبریز که سابقه روشنی در خدمات پزشکی وانقلابی و سطوح مدیریتی و پاکدستی دارد اعلام کرده که به دلیل عدم التزام به نظام تائید صلاحیت نشده است یاآن دیگری اشاره کرده که چون موضوع شاسی بلندهای نمایندگان را رسانه‌ای کرده تأیید نشده و برخی دیگر هم تنها عدم تائید خود را اطلاع رسانی کرده و اظهار نظر دیگری نداشته‌اند، اما در میان آنان هم می شد تشخیص داد کسانی را که چون صدا وآوای دیگری داشته‌اند شایسته حضور در پارلمان دیده و شناخته نشده‌اند! خدانکند که پاداش سکوت و تماشابیش از انجام وظایف نمایندگی باشد! بگذریم...

همین حال هم دغدغه بسیاری از دلسوزان کشور و نظام، حضور حداقلی در عرصه انتخابات و بیشتر شدن شکاف دولت، ملت و سقوط افزونتر سرمایه اجتماعی است و معلوم نیست این سطح از سخت گیری ها و محدودیت ها ـ که تازه مرحله اول آن را شاهدیم و اصل کار مانده است ـ چه نسبتی با این دغدغه اساسی دارد؟!

انذار مهمی که لازم است حاکمیت و نظام تصمیم گیری کاملاً آن را جدی بگیرد کاهش قابل ملاحظه درایت و عقلانیت و توجه به علم و تخصص و تجربه و ظرفیت کارشناسی در سطوح بالای تقنینی و اجرایی نظام تصمیم گیری برای عبور از بحران های مهمی است که ملک و ملت باآن روبرویند. بحران هایی که اغلب آنها تبدیل به ابر بحران شده‌اند واگر اقدام بایسته‌ای برای ساماندهی آنها صورت نگیرد، آستانه تحمّل اجتماعی را از یکطرف و حیات سرزمینی و منابع حیاتی و سرمایه های ملی را از طرف دیگر دچار آسیب های خطرناک و جبران ناپذیری خواهد کرد که نادیده انگاشتن آن قابل اغماض و گذشت نیست. محدود کردن هر چه بیشتر ظرفیت کارشناسی وبرنامه ریزی مجلس که به تعبیر بنیانگذار فقید جمهوری اسلامی و تصریح رهبری در رأس امور است، جز آنکه بر پیچیدگی و قفل شدگی راهکارها و سازوکارهای برون رفت از شرایط نه چندان مطلوب فعلی بیفزاید، چه پیامد دیگری خواهد داشت؟

در طول همین بیش از دو سالی که گذشت، نتیجه یکدست سازی و خالص سازی را دیده و مزه نه چندان شیرین آن را چشیده‌ایم، چه حسن و لطفی از آن احصاء شده است که درصدد تقویت آن برآمده‌ایم؟

بقیه در صفحه ۱۴

خبر مجلس

رئیس مرکز پژوهش های مجلس:

هزینه بالای سلامت، گروهی ازمردم را به زیرخط فقر می کشاند

رئیس مرکز پژوهش های مجلس با اشاره به اینکه برقراری عدالت همواره از دغدغه های نظام بوده است، گفت: با وجود همه تلاش های صورت گرفته برای تحقق عدالت در سلامت، شواهد نشان می دهد با وضع مطلوب در این حوزه فاصله داریم.

به گزارش روابط عمومی مرکز پژوهش های مجلس، بابک نگاهداری درنشست تخصصی «عدالت در سلامت» با اشاره به اینکه امروزه بی عدالتی در حوزه سلامت به یکی از چالش های پیش روی دولت ها تبدیل شده است، افزود: در حالی که برخی افراد به راحتی از خدمات پیشرفته وگرانقیمت بهره مندمی شوند، برخی از مردم به حداقل خدمات سلامت هم دسترسی ندارند و گروه هایی از مردم هم به دلیل مخارج بالای سلامت دچار مشکلات اقتصادی می شوند و حتی به زیر خط فقر سقوط می کنند.

رئیس مرکز پژوهش های مجلس گفت: عدالت در سلامت محور اصلی اسناد بالادستی و برنامه های اجرایی نظام سلامت در طول سال های گذشته بوده است. و باوجود همه تلاش های صورت گرفته دراین زمینه، شواهدی مانند پرداخت مستقیم ازجیب برای خدمات سلامت، توزیع نامتوازن زیرساخت های فیزیکی و منابع انسانی در کشور نشان می دهد که همچنان با وضع مطلوب در این حوزه فاصله داریم.

علیرضا اولیایی منش رئیس مرکز تحقیقات عدالت در سلامت هم در این نشست اظهارداشت: در وضع کلی شاخص های سلامت، پس از پیروزی انقلاب، رو به پیشرفت بوده، اما وقتی به گستردگی امکانات نگاه می کنیم، تفاوت های فاحشی در بعضی شاخص ها مثل شاخص امید به زندگی، گزارش مرگ و میر در استان های کشور و مرگ ومیر در هزار تولد، می بینیم.

سامان یوسفوند عضو هیات علمی دانشگاه علوم پزشکی تهران، غلامعلی جاودان رئیس دانشگاه علوم پزشکی هرمزگان، سعید جاودان سیرت سرپرست دانشگاه علوم پزشکی یاسوج، جهانگیر عبدی معاون آموزشی دانشگاه علوم پزشکی ایلام وحبیب غزنوی رئیس دانشگاه علوم پزشکی زاهدان هم مطالبی را بیان کردند.

لزوم تدوین تقسیم کارِ بین دستگاهی درحوزه لغو روادید

مرکز پژوهش های مجلس همچنین با اعلام اینکه اولویت کشور در حوزه گردشگری باید مبتنی بر ارتقای گردشگری داخلی باشد، لزوم بازنگری در سیاست های وزارت میراث فرهنگی، گردشگری و صنایع دستی از تمرکز بر «گردشگری ورودی» به «گردشگری داخلی» را توصیه و پیشنهاد کرد که شورای عالی میراث فرهنگی و گردشگری، تقسیم کارِ بین دستگاهی حوزه لغو روادید را تدوین کند و به تصویب هیأت وزیران برساند.

براساس گزارش دفتر مطالعات فرهنگ وآموزش در گروه ورزش، میراث فرهنگی و گردشگری مرکز پژوهش های مجلس، اکنون ایران و پنج کشور گرجستان، ارمنستان، ترکیه، سوریه و قزاقستان دوطرفه لغو روادید کرده‌اند. همچنین ایران برای اتباع کشورهای آذربایجان، چین، عمان و مصر به لغو یکطرفه روادید اقدام کرده است.

افزون بر این، برقراری مقررات تسهیل ورود برای اتباع دو کشور ایران و عراق (بدون نیاز به روادید تا ۳۰ روز) در سال ۱۴۰۰ برای مسافران مرزهای هوایی و از سال ۱۴۰۱ برای مسافران مرزهای هوایی و زمینی ازجمله اقدامات مشابه برقراری سیاست لغو روادید بود؛ با این توضیح که اتباع عراقی در سال های گذشته بیشترین تعداد آمار روادیدهای صادرشده را به خود اختصاص داده‌اند. برای مثال در سال ۱۳۹۸، از مجموع ۳ میلیون و ۸۵۷ هزار روادید صادرشده، بیش از ۲ میلیون و ۵۰۰ هزار روادید برای اتباع عراقی صادر شده بود؛ ازاین رو، با برقراری مقررات جدید و تسهیل ورود اتباع عراقی به کشور، تعداد کل روادید صادرشده در سال ۱۴۰۱ به رقمی نزدیک به ۱ میلیون و ۷۱۵ هزار کاهش یافته است.

ایران همچنین برای اتباع تمامی کشورها، به جز ۹ کشور آمریکا، کانادا، انگلیس، اردن، سومالی، کلمبیا، افغانستان، پاکستان و بنگلادش، تسهیلات روادید در فرودگاه را برقرار کرده است.

از اوایل مهر امسال هم با روسیه برای سفرهای گروهی لغو روادید شده است؛ به این شکل که گردشگران هر دو کشور در صورت سفر با تور و گروه های ۵ تا ۵۰ نفر به مدت ۱۵ روز بدون روادید می توانند به کشورهای یکدیگر سفر کنند.

سیاست درهای باز از طریق لغو روادید و تسهیل سفر، عزم وآمادگی کشورها را برای همکاری های منطقه‌ای و بین الملل و افزایش تبادلات خارجی نشان می دهد. مرکز پژوهش های مجلس با درنظر گرفتن این نکته، دریافته است که کشورهای همسایه ایران همچون ترکیه و امارات درحال لغو روادید گسترده با سایر کشورها هستند.

همچنین به استناد گزارش سازمان جهانی گردشگری مدت هاست طرح نیاز به پیشبرد تسهیلات سفر به عنوان وسیله‌ای برای ارتقای توسعه گردشگری و افزایش مزایای اجتماعی ـ اقتصادی مورد بررسی قرار گرفته و این نتیجه به دست آمده است که سهم گردشگرانی که قبل از سفر خود به روادید نیاز دارند همچنان رو به کاهش است. براساس آمار این سازمان در سال ۲۰۰۸ فقط ۲۳ درصد از جمعیت جهان می توانستند برای رسیدن به مقصد، بدون دریافت ویزای معمولی از کشور خود خارج شوند.

بقیه در صفحه ۱۴

بخش اول لایحه بودجه ۱۴۰۳ ابتدای آذر به مجلس می‌رود

عضو کمیسیون برنامه وبودجه مجلس گفت: به دلیل آنکه بررسی لایحه برنامه هفتم توسعه در مجلس طولانی شده است، احتمالاً بخش اول بودجه ۱۴۰۳ ابتدای آذر به پارلمان ارائه شود.

رحیم زارع در گفتگو با مهر، اظهار داشت: امسال بررسی لایحه بودجه سالانه کشور دو مرحله‌ای است و دولت لایحه بودجه سال ۱۴۰۳ را باید در دو مرحله به مجلس ارسال کند.

البته مرحله اول لایحه بودجه باید تا ۱۵ آبان به مجلس می رسید، اما به دلیل آنکه بررسی لایحه برنامه هفتم طولانی شده است، دولت احتمالاً بخش اول بودجه ۱۴۰۳ را ابتدای آذر به مجلس ارائه کند.

عضو کمیسیون برنامه و بودجه مجلس ادامه داد: نحوه بررسی لایحه بودجه کشور از این به بعد به این صورت است که ابتدا کلیات و احکام بودجه بررسی وتصویب و سقف بودجه تعیین می شود، سپس تبصره ها وجزئیات مورد رسیدگی قرار می گیرد.

زارع با بیان اینکه لایحه بودجه سال آینده احتمالاً بعد از اتمام بررسی لایحه برنامه هفتم توسعه به مجلس ارائه خواهد شد، گفت: از آنجا که هنوز بررسی لایحه تمام نشده است، دولت در تدوین لایحه بودجه ۱۴۰۳ بر اساس سیاست های کلی برنامه هفتم توسعه عمل کرده است.

وی اضافه کرد: برنامه مجلس این است که به دلیل سال انتخابات مجلس دوازدهم، تا نیمه بهمن ماه و پیش از ماه اسفند لایحه بودجه ۱۴۰۳ تصویب و به شورای نگهبان ارسال شود.

سال آبی خوبی را پیش رو داریم

یک عضو کمیسیون انرژی مجلس گفت: بر اساس گزارش ها، کشور امسال ترسالی خوبی را پیش رو خواهد داشت و به همه کشاورزان، دامداران و صنایع آب بر این نوید را می دهیم که سال آبی خوبی را پیش رو داریم.

قاسم ساعدی در گفتگو با ایسنا، درباره وضع منابع آبی کشور، اضافه کرد: بارش های قابل قبولی را پیش رو داریم وحتی هشدارهایی برای بارش ها در سه ماه پیش رو دریافت کرده ایم. نماینده مردم دشت آزادگان اضافه کرد: هم سامانه های بارشی فعالی در مدت باقی مانده از پاییز داریم هم پدیده باران زا از ماه آخر پاییز به بعد فعال خواهد بود و در هر جا که منابع آبی کشور کاهش پیدا کرده است، جبران خواهد شد.

ساعدی گفت: به همه کشاورزان، دامداران و صنایع آب بر این نوید را می دهیم که سال آبی خوبی را در پیش داریم و درباره کمبود آب شرب رفع نگرانی خواهد شد.

ادغام صندوق های بازنشستگی نفت و کشوری

نماینده مردم رشت در مجلس از توافق دولت و مجلس برای ادغام دو صندوق های بازنشستگی نفت و کشوری خبر داد.

جبار کوچکی نژاد در گفتگو با فارس، افزود: مجلس و دولت در کارگروه مشترکی که برای هماهنگی و تصمیم گیری درباره همسان سازی حقوق بازنشستگان و شاغلان تشکیل شده، تصمیم به ادغام دو صندوق بازنشستگی گرفتند وتوافق کردند تا صندوق های بازنشستگی نفت و کشوری در زمان اجرای برنامه هفتم توسعه با هم ادغام شوند.

نماینده مردم رشت اظهار داشت: مجلس، دولت رامکلف به ساماندهی صندوق های بازنشستگی کرده و در این باره مقرر شده تا این دو صندوق بازنشستگی با هم ادغام شوند.

دریاچه ارومیه کاملا به گِل نشسته است

رئیس مجمع نمایندگان آذربایجان شرقی با بیان اینکه دریاچه ارومیه کاملا به گل نشسته است، گفت: برای نجات دریاچه ارومیه تاکنون برنامه کارآمدی از سوی دولت ارائه نشده است.

علی علیزاده در گفتگو با خانه ملت در موردآخرین وضع دریاچه ارومیه، گفت: عده‌ای کارشناسان اعتقاد دارند که ساخت پل در میانه دریاچه تاثیر مستقیمی در خشکی آن داشته است، متاسفانه دریاچه ارومیه در وضع مطلوبی قرار ندارد و صادقانه می توان گفت؛ دریاچه به گِل نشسته است.

نماینده مردم مراغه وعجب شیر با بیان اینکه تنهاراه نجات دریاچه انتقال آب است، اظهار داشت: دریاچه بیش از ۲ میلیارد لیتر آب نیاز دارد، اکنون کانال کانی سیب فقط توانایی انتقال ۳۰۰ میلیون متر مکعب آب دارد، این مقدار آب در برابر نیاز دریاچه میزان قابل توجهی نیست.

اخبار

روحانی:

کشور متعلق به همه ملت ایران و انتخابات سرنوشت آینده کشور است

رئیس دولت های یازدهم و دوازدهم گفت: برای انتخابات مجلس خبرگان اعلام آمادگی می کنم که در معرض رأی مردم قرار گیرم تا اگر کاری از دست من برمی آید به وظیفه خود برای کشور و مردم عمل کنم.

به گزارش ایسنا، حجت الاسلام والمسلمین حسن روحانی پس از ثبت نام برای انتخابات مجلس خبرگان رهبری در جمع خبرنگاران حاضر در ستاد انتخابات کشور با بیان اینکه در عهدی که با مردم از روز اول انقلاب داشتم بنابود اگر کاری از دستم برآید انجام دهم، اظهارنظر کرد: کشور متعلق به همه ملت ایران وانتخابات سرنوشت آینده کشور است. مجلس در قانونگذاری و رأی اعتماد به وزرا اهمیت دارد و مجلس خبرگان هم جایگاه ویژه‌ای نسبت به شرایط خاصی که اگر برای کشور پیش بیاید دارد و حضور مردم در انتخابات نقش آفرین است.

وی یادآور شد: دشمنان می خواهند انتخابات ما خلوت و بی روح باشد، اما انتخابات شکوهمند به نفع کشور است و امیدواریم این انتخابات همراه با شور و هیجان عمومی باشد. البته این مهم وابسته به شرایطی است و امیدواریم بخش اجرا و نظارت به شکلی عمل کنند که امید مردم برای صندوق رأی بیشتر شود و پای صندوق بیایند و رقابت واقعی ایجاد شود.

رئیس دولت های یازدهم و دوازدهم گفت: درباره موضوعی که در زمینه «یکدست بودن» شایع شده است هم می گویم که این راهِ خیلی مفیدی برای کشور نیست. در سایه رقابت است که شور، هیجان و انتقاد سالم به وجود می آید. یکدست بودن به این معناست که حرف و نقدی نباشد. امیدواریم انتخابات خوبی داشته باشیم. رئیس جمهوری سابق در پاسخ به پرسشی درباره پیش بینی وی از مشارکت در انتخابات اظهار نظرکرد: البته باید کسانی که نظرسنجی می کنند در این باره بگویند؛ تا امروز خیلی انتخابات گرمی پیش بینی نمی شود. آرزو داریم در چند ماه آینده احزاب، صداوسیما و رسانه ها طوری فعال شوند که شور و هیجان را ایجاد کنند و انتخابات گرم شود.

اطلاعات ۱۳۰۵
*یکشنبه ۲۱ آبان ۱۴۰۲ *۲۷ ربیع الثانی ۱۴۴۵
*۱۲ نوامبر ۲۰۲۳ * سال نودوهشتم * شماره ۲۸۵۳۱
ettelaat.com ettelaatonline

اخبار

آغاز ثبت نام وام ۲۰ میلیون تومانی بازنشستگان

ثبت نام وام بازنشستگان تامین اجتماعی از امروز آغاز شد.
به گزارش ایلنا، ثبت نام متقاضیان دریافت این وام از دیروز شروع شده و تا ۳۰ آبان صرفا از طریق کانون های بازنشستگی و سامانه غیرحضوری سازمان تامین اجتماعی به نشانی es.tamin.ir و از منوی مستمری بگیران انجام خواهدشد.
لازم به ذکر است که ثبت نام وام نیاز به هیچگونه پیگیری نداشته و در صورت تایید، مراتب آن از طریق پیامک سازمان تأمین اجتماعی اطلاع رسانی خواهدشد.
به گفته رئیس کانون بازنشستگان کارگری تهران، تا دیروز بیش از نیمی از سهمیه های وام به بازنشستگان داده نشده است و بازنشستگان انتظار دارند در این چند ماه وام به حساب همه مشمولان واریز شود.

بیمه مهندسان از سال آینده برقرار می شود

رئیس سازمان نظام مهندسی کشور از برقراری بیمه مهندسان پس از تدوین آئین نامه اجرایی آن از اوایل سال آینده خبر داد.
حمزه شکیب در گفتگو با تسنیم با یادآوری تصویب بیمه مهندسان در کمیسیون تلفیق مجلس شورای اسلامی گفت: این مصوبه بر اساس ماده ۳۹ قانون نظام مهندسی ساختمان بوده است. در این قانون آمده که ذی حسابان و مسئولان امور مالی موظف هستند در هنگام پرداخت مشاوران و پیمانکاران طرح های عمرانی کشور معادل ۲ در ۱۰۰۰ از دریافتی آنها را کسر و شهرداری ها معادل یک در ۱۰۰۰ از هزینه ساخت واحد مسکونی با مساحت بیش از الگوی مصرف مسکن و واحدهای غیرانتفاعی را از سازندگان وصول و به حساب درآمد عمومی کشور واریز کنند.
وی افزود: معادل ۱۰۰ درصد وجوه واریزی بر اساس ردیفی که به همین منظور در بودجه سنواتی پیش بینی می شود در اختیار وزارت راه و شهرسازی قرار می گیرد تا صرف انجام مطالعات مقررات ملی ساختمان، امور کنترل ساختمان، اعتلای سازمان نظام مهندسی، کمک به سازمان های نظام مهندسی، برقراری دوره های آموزشی و... شود.
رئیس سازمان نظام مهندسی کشور تصریح کرد: کمیسیون تلفیق مجلس مصوب کرده از محل واریزی این وجوه، ۲۰ درصد برای بیمه تامین اجتماعی مهندسان دولت پرداخت شود و ۷ درصد راهم مهندسان واریز کنند.
وی با اشاره به این که آئین نامه اجرایی این مصوبه پس از تصویب در صحن علنی مجلس توسط وزارت راه و شهرسازی طی ۳ ماه تدوین خواهدشد، اضافه کرد: سازمان نظام مهندسی یک جامعه ۶۰۰ هزار نفری است که حدود ۲۸ سال است که از فعالیت آن می گذرد. این خیلی در شان حاکمیت نیست که قشر مهندسان (۲٫۴ میلیون نفر با احتساب خانواده ها) تحت پوشش بیمه قرار نداشته باشند.
شکیب گفت: مخصوصاً این که یک قشر جوان داریم که تازه وارد این بخش شده اند و دولت هم به دنبال ورود اینها به بازار کار است. بیمه مهندسان از قبل مطرح بود که محقق نشده بود، اما در دولت سیزدهم با ارتباطی که با کمیسیون عمران مجلس و برگزاری جلسه با شخص رئیس مجلس خوشبختانه در حال اجرایی شدن است.
وی با بیان این که از اوایل سال آینده بیمه مهندسان اجرایی می شود، گفت: در بین جامعه ۶۰۰ هزار نفری مهندسان عضو سازمان نظام مهندسی، تعدادی کارمند دولت هستند که آنها مشکل بیمه ندارند. حق بیمه مهندسانی که در شرکت های خصوصی وابسته به سازمان های نظام مهندسی ساختمان مشغول به کار هستند، پرداخت می کنند. حدود ۸۰ هزار مهندس جوان تحت پوشش بیمه قرار می گیرند.

توقف تولید خودروهای باری قدیمی تا ۲ سال آینده

براساس طرح تحول در صنعت خودرو، تا ۲ سال آینده بن سازه های جدید (پلتفرم) جایگزین خودروها و بن سازه های قدیمی تجاری و باری می شوند.
عبدالله توکلی لاهیجانی مدیر کل دفتر صنایع خودرویی وزارت صنعت در مصاحبه با خبرگزاری صدا و سیما ضمن اعلام این مطلب افزود: یکی از برنامه های تحولی در صنعت خودرو، تولید بن سازه های جدید و حذف خودروهای قدیمی است. علت اینکه خودروهای تجاری قدیمی همچنان تولید می شوند، داخلی سازی قطعات مهم این خودروها در سالیان گذشته است، اما الان نیاز داریم تا این داخلی سازی را برای محصولات جدید انجام دهیم، اما این اقدام نیاز به تولید در مقیاس بالا دارد تا توجیه اقتصادی داشته باشد. وی ادامه داد: در حوزه تولید خودروهای تجاری و باری، مقیاس اقتصادی تولید، عامل توجیه سرمایه گذاری برای محصولات جدید است برای همین لازم است تا تولیدکننده های مختلف با مشارکت و هم افزایی به سمت محصولات جدید حرکت کنند.

افزایش ۵/۵ میلیون لیتری ظرفیت تولید بنزین و گازوئیل تا اردیبهشت ۱۴۰۳

مدیرعامل شرکت ملی پالایش و پخش فرآورده های نفتی ایران از افزایش ظرفیت تولید روزانه ۵/۵ میلیون لیتری بنزین وگازوئیل تا اردیبهشت ۱۴۰۳ خبرداد.

افزایش ظرفیت تولید بنزین و گازوئیل

ظرفیت روزانه تولید بنزین ۲ میلیون لیتر و گازوئیل ۳/۵ میلیون لیتر افزایش می یابد

خبر اقتصادی

به گزارش شانا، جلیل سالاری دراین باره اظهارداشت: براین اساس و با توجه به افزایش خوراک در چند پالایشگاه، ظرفیت روزانه تولید بنزین کشور ۲ میلیون لیتر و ظرفیت روزانه تولید گازوئیل کشور ۳/۵ میلیون لیتر افزایش خواهد یافت.
وی ظرفیت کنونی تولید بنزین کشور را روزانه ۱۱۵ میلیون لیتر ذکر کرد و افزود: برای افزایش خوراک پالایشگاه ها، نیاز به توسعه و سرمایه گذاری جزئی در سه خط لوله است که خطوط این بخش نهایی شده و در حال نهایی کردن ایستگاه ها به منظور بهره برداری از خطوط هستیم.
گفتنی است: علی اکبر نژادعلی مدیرعامل سابق شرکت ملی پخش فرآورده های نفتی مردادامسال درباره وضعیت تولیدبنزین کشور گفته بود: وضع تولید و توزیع در کشور مناسب است و در پالایشگاه های کشور هم از ابتدای سال حدود ۱۰ درصد افزایش تولید داریم که این افزایش در مرداد به ۱۶ درصد رسیده است.
درهمین حال، مدیر عامل شرکت ملی پخش فرآورده های نفتی گفت: به طور میانگین روزانه ۱۱۵ میلیون لیتر بنزین در کشور سوخت می شود که این آمار نسبت به سال گذشته ۱۳ درصد افزایش یافته است.
جعفر سالاری نسب در گفتگو باخبرگزاری صدا و سیما با اشاره به اینکه پالایشگاه های ۱۰ گانه کشور برای تولید بنزین به صورت ۲۴ ساعته فعال هستند و بنزین به اندازه کافی در انبارهای سوخت موجود است، در مورد توزیع الکترونیک گاز مایع گفت: باآغاز به کار سامانه درخواست فرآورده های نفتی (سدف https://newtejaratasan.niopdc.ir/) در سال ۱۴۰۱ تقریبا توزیع الکترونیک گاز مایع نزدیک به ۱۰ درصد بود. اما باگذشت یک سال از فعالیت این سامانه، توزیع الکترونیک گاز مایع به بیش از ۷۰ درصد رسیده و با این وجود هیچ مشکلی در عرضه توزیع گاز مایع وجود ندارد.
وی افزود: فرآیند درخواست گاز مایع فقط از طریق ثبت در سامانه درخواست فرآورده های نفتی (سدف) امکان پذیر است و در حال حاضر ۹۹ درصد گاز مایع در استان تهران با تراکنش بانکی انجام می شود.
مدیر عامل شرکت ملی پخش فرآورده های نفتی خاطرنشان کرد: قیمت یارانه ای هر کیلو گرم گاز مایع ۲۷ هزار تومان است که در در حال حاضر شرکت ملی پخش فرآورده های نفتی با ۷۰ شرکت زیر مجموعه عرضه گاز مایع را انجام می دهد.
وی همچنین با بیان اینکه با همکاری دستگاه های مربوط صدور الکترونیک کارت سوخت امکان پذیر است، مدت زمان فرآیند کارت سوخت را ۲۸ روز ذکر کرد و افزود: طبق آخرین آمار ۴۰۰ تا ۵۰۰ هزار کارت سوخت در باجه های معطله پستی وجود دارد. در حال حاضر هیچ مشکلی در تولید کارت سوخت کشور وجود ندارد و چند برابر تقاضا، کارت سوخت تولید می شود.
سالاری نسب در ادامه افزود: فرآیند الکترونیک کارت سوخت از نحوه ثبت درخواست تا رسیدن به متقاضی نیازمند زیر ساخت های لازم است؛ زیر ساختی که باید با همکاری دستگاه های مربوطه انجام شده و درصورت تحقق می تواند مدت زمان رسیدن کارت سوخت به متقاضی راکمتر کند.
از سوی دیگر، مدیر هماهنگی افزایش ظرفیت و تعمیرات اساسی پالایشگاه حمص سوریه آخرین وضعیت پیشرفت پروژه های پالایشگاهی فراسرزمینی توسط شرکت ملی پالایش و پخش فرآورده های نفتی ایران را تشریح کرد.
علی شاهوردی در گفتگو با ایرنا درخصوص پالایشگاه های فراسرزمینی اظهار داشت: ما هم اکنون در زمینه ساخت و تعمیرات اساسی پالایشگاه های نیمه فعال کشورها فعالیت کرده و آنها را در سرویس عملیاتی قرارمی دهیم.
وی از کشور ونزوئلا به عنوان اولین کشور و «ال پالیتو» به عنوان پالایشگاه پایلوت برای این پروژه نام برد و افزود: تیمی از ایران برای انجام این پروژه به ونزوئلا اعزام شده اند و بحث قطعات و کالاهای مورد نیاز برای این پالایشگاه را فهرست کرده اند که در نهایت به انعقاد قرارداد با شرکت نفت ونزوئلا (PDVSA) منجر شد. مدیر هماهنگی افزایش ظرفیت و تعمیرات اساسی پالایشگاه حمص سوریه درباره تأمین قطعات یدکی لازم برای افزایش ظرفیت اولیه و انجام تعمیرات اساسی این پالایشگاه تا رساندن آن به ظرفیت عملیاتی ۱۴۰ هزار بشکه در روز، توضیح داد: فهرست قطعات یدکی با پشتیبانی دو ساله را برای آنها تهیه کردیم. این فهرست شامل حدود دو و نیم میلیون قلم کالا بود که برای تهیه آن از ۱۹۰۰ شرکت داخلی دعوت به عمل آمد و در نهایت ۲۵۴ شرکت از میان آنها انتخاب شدند. این شرکت ها کالاها را در داخل کشور ساختند و برخی از قطعات یدکی را هم از کشورهای ژاپن، کره و اتحادیه اروپا تأمین کردند.
وی در خصوص پیشرفت پروژه پالایشگاه اِل پالیتو گفت: حدود ۸۵ درصد در این پروژه پیشرفت داشته ایم. بالای ۸۵ تا ۹۰ درصد کالاها هم تحویل داده شده و الان آماده ایم که کار تعمیرات اساسی را انجام دهیم.
شاهوردی در خصوص زمان شروع تعمیرات اساسی این پروژه فراسرزمینی اظهار داشت: منتظریم شرکت نفت ونزوئلا بر اساس برنامه خود اجازه دهد پالایشگاه را ببندیم و تعمیرات اساسی را شروع کنیم تا ظرفیت را بالا ببریم و از محل فروش محصولات و نفت خام پالایش شده شاهد برگشت هزینه ها باشیم.
وی هدف از انجام این پروژه را همکاری بین ایران و ونزوئلا در زمینه انرژی و دستیابی به راهکارهایی برای غلبه بر تحریم های یک جانبه تحمیلی آمریکا و متحدانش ذکر کرد و افزود: پس از انجام تعمیرات اساسی، نفت خام ایران در آنجا پالایش می شود.
مدیر هماهنگی افزایش ظرفیت و تعمیرات اساسی پالایشگاه حمص سوریه اعتمادسازی بین المللی در صنعت نفت، صدور دانش و خدمات تخصصی صنعت نفت ایران برای نوسازی پالایشگاه های همسو، استفاده از تجهیزات و کالاهای ساخت داخل در پالایشگاه های برون مرزی، پالایش نفت خام ایران و در نهایت غلبه بر تحریم های نفتی آمریکا و متحدانش را از اهداف «پالایشگاه داری فراسرزمینی» ذکر کرد و گفت: شرکت ملی پالایش و پخش فرآورده های نفتی ایران اولین شرکت در وزارت نفت است که به پالایشگاه داری فراسرزمینی ورود کرده و این کار را انجام می دهد. بعد از ما شرکت های دیگر هم در این زمینه وارد شدند و در حال انعقاد قرارداد با سایر بخش ها هستند.
وی با بیان اینکه در سایر کشورها هم در حال مذاکره یا انعقاد تفاهم نامه یا قرارداد هستیم، افزود: پالایشگاه بعدی، پالایشگاه حمص سوریه است که در حال مذاکره در خصوص قرارداد و نهایی سازی لیست لوازم یدکی آن هستیم و پس از انعقاد قرارداد شروع به کار خواهیم کرد.

رئیس جمهوری کوبا:

ورود شرکت های ایرانی به بازار کوبا تسهیل می شود

رئیس جمهوری کوبا در بازدید از پاویون جمهوری اسلامی ایران در نمایشگاه بین المللی «هاوانا»، از تسهیل ورود شرکت های ایرانی به بازار این کشور خبر داد.
به گزارش ایرنا، سی و نهمین نمایشگاه بین المللی هاوانا توسط رئیس جمهوری کوبا و جمعی از وزرا و مقام های کوبایی، سفرا و نمایندگان سیاسی کشورهای مختلف و هیات های تجاری از ۲۰ کشور جهان و با سخنان وزیر تجارت خارجی کوبا به عنوان مسئول کمیته برپایی نمایشگاه افتتاح شد.
رئیس جمهوری کوبا همچنین در بازدید از پاویون ایران دراین نمایشگاه عنوان کرد: دولت این کشور آمادگی دارد ورود شرکت های ایرانی را در بازار این کشور تسهیل کند.
«میگل دیاز کانل» همچنین بر مشارکت شرکت های ایرانی در تامین کالاهای مصرفی مورد نیاز این کشور تاکید کرد و افزود: ما از مدت ها پیش در انتظار ورود کالاهای ایرانی در بازار کوبا بوده ایم.
در این بازدید «آلخاندرو خیل» معاون نخست وزیر و وزیر اقتصاد و برنامه ریزی، «آنا تریستا گونزالس» قائم مقام وزیر تجارت و سرمایه گذاری خارجی و جمعی دیگر از مقام های کوبایی، رئیس جمهوری این کشور را در بازدید از پاویون ایران همراهی می کردند.
این نمایشگاه با مشارکت ۶۳ کشور و با حضور ۸۴۴ شرکت کوبایی و خارجی در فضایی به وسعت ۱۷ هزار متر مربع در مرکز نمایشگاهی اکسپو کوبا برپا شد.

درخواست بخش خصوصی برای تشکیل «سازمان ملی فرش و صنایع دستی»

فعالان بخش خصوصی صنعت فرش کشور از ادغام مرکز ملی فرش با اداره کل صنایع خلاق وزارت صنعت انتقاد کرده و خواستار تشکیل سازمان ملی فرش و صنایع دستی ایران زیر نظر نهاد ریاست جمهوری شدند.
به گزارش مهر، مجمع تشکل های فرش دستباف ایران با صدور بیانیه ای، ادغام مرکز ملی فرش ایران را غیرقانونی و باعث تنزل جایگاه صنعت فرش ایران عنوان کردند.
دربخشی از این بیانیه آمده است: دو دهه قبل در واپسین ماه های سال ۱۳۸۲، با اجابت درخواست بخش خصوصی از سوی دولت و بر اساس مصوبه شورای عالی اداری، مرکز ملی فرش به منظور انجام امور مربوط به سیاست گذاری، برنامه ریزی، نظارت، هدایت و حمایت مربوط به فرش دستباف در حوزه مرکزی وزارت بازرگانی وقت تشکیل شد تا این هنر ملی ایران که نقش انکارناپذیری در ارزآوری و اشتغال زایی در سراسر پهنه جغرافیایی ایران داشته است، صاحب یک متولی مشخص در دولت باشد. در طول این دو دهه مسیر پر فراز و نشیبی طی شده است و اگرچه این مرکز هم نتوانسته مانع از افزایش بی مهری های دولت ها نسبت به فرش دستباف باشد، اما وجود آن علیرغم ساختار سازمانی معیوب، در مقاطعی مؤثر بوده است.
این بیانیه افزوده است: ۲۲ ماه قبل و در سال آغازین دولت سیزدهم، تشکل های فرش با تشکیل نخستین نشست مجمع تشکل های فرش ایران، نسبت به حذف مرکز ملی فرش از چارت وزارت صنعت، معدن و تجارت در دوره وزارت رضا فاطمی امین و الحاق آن به وزارت جدیدالتأسیس گردشگری، میراث فرهنگی و صنایع دستی اعتراض کردند چراکه آن سیاست نادرستی بود.
این بیانیه ادامه داد: امروز ما بار دیگر نسبت به سیاستی نادرست، خلاف قانون و مصالح ملّی کشور معترضیم. ادغام مرکز ملی فرش ایران با دفتر صنایع ورزشی و خلاق وزارت صنعت که طیف وسیعی از حوزه ها، از اسباب بازی گرفته تا پویانمایی، صنایع ورزشی، هنرهای تجسمی، طلا و جواهر، بازی های رایانه ای و مانند آن را تحت پوشش خود دارد، عملاً تیر خلاصی است به پیکر این مرکز که زمانی در جایگاه معاونت وزیر برای توسعه همه جانبه فرش تشکیل شد و امروز جایگاه آن معاونت معاونت معاونت وزیر تنزل یافته است.
این بیانیه تصریح کرده است: فرش دستباف ایران که بار اشتغال قریب به ۱۰ درصد از مردم ایران را به دوش می کشد، شایسته جایگاهی رفیع در دولت است. جایگاهی که ظرفیت رفع موانع پرشمار این حوزه را داشته باشد، که امید را برای بازگشت به عصر طلایی در دل خانواده ۲ میلیون نفر آن زنده کند.
بر این اساس، مجمع تشکل های فرش دستباف ایران مخالفت قاطع خود را با ادغام مرکز ملی فرش ایران با دفتر صنایع خلاق وزارت صنعت یا هر دفتر و مرکز دیگری اعلام می دارد و بار دیگر بر مطالبه تشکیل سازمان ملی فرش و صنایع دستی ایران زیرمجموعه نهاد ریاست جمهوری پای می فشارد.

تعرفه واردات لاستیک به ۱۰ درصد کاهش یافتص

خبر اقتصادی

رئیس سازمان حمایت مصرف کنندگان و تولیدکنندگان از کاهش قابل توجه تعرفه واردات لاستیک از ۳۲ درصد به ۱۰ درصد خبرداد.
به تازگی قیمت انواع لاستیک پرمصرف خودرو دربازار تحت تاثیر کاهش عرضه، افزایش یافته است. درهمین حال کارخانه های داخلی اواخر هفته گذشته از عرضه یکپارچه ۷۰۰ هزارحلقه لاستیک به بازار درهفته جاری خبردادند؛ اقدامی که به نظر می رسد محرک پشت پرده آن، کاهش قابل توجه تعرفه واردات لاستیک به کشور و تغییر وضعیت بازار بوده است.
حسین فرهیدزاده در گفتگو با تسنیم دراین باره اظهار داشت: سالانه ۲۱ میلیون حلقه لاستیک در کشور تولید و ۳٫۷ میلیون حلقه لاستیک هم وارد می شود اما نیازسالانه کشور در این زمینه ۲۶ تا ۲۷ میلیون حلقه است و این امر باعث می شود که در برخی مواقع با کمبود لاستیک در بازار روبه رو شویم.
رئیس سازمان حمایت مصرف کنندگان و تولیدکنندگان ادامه داد: طرحی در وزارت صنعت وجود دارد که در حوزه نهاده های تولید، به تولیدکنندگان کمک می شود تا بتوانند تولید خود را افزایش دهند و در حوزه های ارزی هم به آنها کمک شده است. این حمایت درباره کارخانه های داخلی تولید لاستیک هم انجام شده است.

قیمت در بازارها

هر بشکه نفت سبک آمریکا (وست تگزاس) ▲	۷۷/۱۷ دلار
هر بشکه نفت دریای شمال (برنت) ▲	۸۱/۴۳ دلار
هر اونس (۳۱/۱ گرم) طلا ▲	۱۹۳۸/۲۸ دلار
سکه طلا طرح جدید (به وزن ۸/۱۳ گرم) ▲	۲۹۲۰۰۰۰۰ تومان
سکه طلا طرح قدیم (به وزن ۸/۱۳ گرم) ▲	۲۵۷۰۰۰۰۰ تومان
نیم سکه طلا (به وزن ۴/۰۶ گرم) ▲	۱۵۳۶۰۰۰۰ تومان
ربع سکه طلا (به وزن ۲/۰۳ گرم) ▲	۱۰۳۴۰۰۰۰ تومان
سکه یک گرمی ▲	۵۷۷۰۰۰۰ تومان
هر گرم طلای ۱۸ عیار (بدون مزد ساخت) ▲	۲۴۳۵۰۰۰ تومان
دلار آمریکا (نرخ فروش بازار آزاد) ▲	۵۱۴۰۰ تومان
یورو (نرخ فروش بازار آزاد) ▲	۵۵۱۰۰ تومان
پوند انگلستان (نرخ فروش بازار آزاد) ▲	۶۳۰۰۰ تومان
درهم امارات (نرخ فروش بازار آزاد) ▲	۱۴۲۰۰ تومان
شاخص کل معاملات بورس اوراق بهادار ▼	**۲۰۵۴۴۸۲**

یادداشت

نگاهی به دلایل اصلی کاهش صادرات

کیومرث کرمانشاهی

عضو اتاق بازرگانی، پژوهشگر و کارشناس تجارت بین الملل

درکنار انواع تحریم ها و تشدید آن، عدم امضاء FATF، صدور انواع بخشنامه های خلق الساعه، عدم توجه به حقوق مکتسبه صادر کننده، نبود استراتژی تجاری مشخص و دیگر دلایل ریز و درشت، مهمترین دلیل عمده کاهش صادرات طی سال های اخیر موضوع برگشت ارز آن هم در شرایطی است که حتی دولتمردان و بانک های دولتی از اعاده ارز به کشور عاجزند.
علیرغم اینکه سوابق پیمان سپاری و الزام به برگشت ارز نشان می دهد که هیچگاه این تصمیم به موضوع صادرات خصوصا" افزایش صادرات کالاهای غیرنفتی کشور کمک نکرده و همواره با آزمون و خطا از این تصمیم عبرت گرفته نشده و شرایط ارزی امروز کشور عدول از این تصمیم راسخت تر از دفعات قبل کرده است ولی آنچه که امروز بیش از هر زمانی برای صادرکننده واقعی آزار دهنده است و حاضر است عطای صادرات را به لقایش ببخشد، بی توجهی به میزان ارزبری کالای تولیدی صادراتی اوست. یعنی همانگونه که با صادرکننده کالایی که ارزبری بالایی دارد و بعضا" از انواع رانت هم استفاده می کند، برخورد می شود که با صادرکننده ای که کالای صادراتی وی ارزبری چندان و یا اصلا" ارزبری ندارد یا کالای خود را با ارز آزاد تهیه می کند ولی ملزم به فروش ارز خود به قیمت تعیین شده توسط سیستم بانکی است.
لذا با توجه به آمار تجارت هفت ماهه سالجاری و تراز منفی تشدید شده در ماه های اخیر به نظر می رسد وقت آن رسیده تا مسئولان تجارت و ارزی کشور راه حل منصفانه ای برای حل این مشکل در شرایط تحریم پیدا کنند و بهترین راه حل، توجه به میزان ارزبری و رانت احتمالی برخوردار شده در تولید کالای صادراتی و عدم برخورد در شرایط یکسان با صادرکنندگان ریشه دار است که برای ادامه فعالیت ناچار به برگشت ارز و ادامه روند تولید و صادرات هستند. امیدوارم هرچه سریعتر تصمیم عاقلانه و منصفانه ای برای حفظ صادر کنندگان واقعی اتخاذ شود.

اخبار

صادرات ۷/۴ میلیارد دلاری بخش معدن تا پایان مهر

صادرات محصولات بخش معدن و صنایع معدنی در هفت ماهه امسال با افزایش ۳۸ درصد وزنی و ۷.۵ درصد ارزشی به بیش از ۷ میلیارد و ۴۰۰ میلیون دلار رسید.
به گزارش ایرنا، سازمان توسعه و نوسازی معادن و صنایع معدنی ایران (ایمیدرو) اعلام کرد: شرکت های بخش معدن و صنایع معدنی از ابتدای فروردین تا پایان مهر امسال ۳۵ میلیون و ۸۷۷ هزار و ۴۶ تن محصول به ارزش ۷ میلیارد و ۴۲۰ میلیون و ۷۹۶ هزار دلار صادر کردند. این رقم در مدت مشابه سال گذشته ۲۶ میلیون و ۳۰ هزار و ۵۳ تن محصول به ارزش ۶ میلیارد و ۹۰۱ میلیون و ۴۰۲ هزار دلار بود.
براساس این گزارش، از این میزان ۶ میلیون و ۴۱۹ هزار و ۷۸۷ تن (به ارزش ۳ میلیارد و ۳۷۳ میلیون و ۸۲۰ هزار دلار) محصولات زنجیره فولاد، ۱۷۵ هزار و ۲۴۷ تن (به ارزش ۸۵۴ میلیون و ۸۷ هزار دلار) مس و محصولات پایین دستی، ۲۲۱ هزار و ۹۳۶ تن (به ارزش ۵۰۳ میلیون و ۲۰۷ هزار دلار) زنجیره آلومینیوم و محصولات و ۲۳۸ هزار و ۹۹۲ تن (به ارزش ۳۲۷ میلیون و ۵۰۴ هزار دلار) محصولات زنجیره روی صادر شد.
همچنین بخش دیگری از صادرات انجام شده در مدت یاد شده شامل ۸ میلیون و ۱۸۶ هزار و ۵۷۳ تن (به ارزش ۲۱۹ میلیون و ۵۴۹ هزار دلار) محصولات زنجیره سیمان، ۳ هزار و ۵۷۳ تن (به ارزش ۹۶ میلیون و ۸۱ هزار تن) زنجیره مولیبدن، ۴۲ هزار و ۳۲۲ تن (به ارزش ۸۳ میلیون و ۲۴ هزار دلار) انواع فرو، ۴۳ هزار و ۷۰ تن (به ارزش ۵۰ میلیون و ۹۲۵ هزار دلار) زنجیره سرب، ۱۱۷ هزار و ۸۷ تن (به ارزش ۲۰ میلیون و ۴۳۴ هزار دلار) محصولات زنجیره کروم، ۹۵ تن (به ارزش ۱۴۸ هزار و ۲۴۹ دلار) آنتیموان، ۱۱۸ تن (به ارزش ۶۱ هزار دلار) زنجیره تیتان و ۲۷ تن (به ارزش ۱۶ هزار دلار) نیکل و ۲۱۳ تن (به ارزش ۱۴ هزار دلار) میکا بود.

فراخوان شناسایی
تامین کنندگان و استعلام قیمت تجهیزات
شرکت توسعه خدمات دریایی و بندری سینا (سهامی عام) در نظر دارد در راستای تامین، تجهیز و تکمیل ناوگان عملیاتی خود در بندر شهید رجایی دو دستگاه دیزل با نشان تجاری SCANIA مدل DC16 078A و ژنراتور با نشان تجاری STAMFORD مدل HCI 534E2 به همراه کاتوپی و کوپله دیزل ژنراتور ساخت شرکت AJ POWER را از طریق استعلام قیمت خریداری نماید. لذا از تامین کنندگان متقاضی فروش تجهیز مذکور دعوت می گردد از تاریخ درج آگهی لغایت پایان وقت اداری روز یکشنبه به تاریخ ۱۴۰۲/۰۸/۲۸ نسبت به ارسال مشخصات فنی تجهیز و سابقه فعالیت خود به آدرس تهران، خیابان گاندی جنوبی، نبش کوچه ششم، رو به روی صندوق توسعه ملی، پلاک ۳۸، دبیرخانه شرکت توسعه خدمات دریایی و بندری سینا، کدپستی ۱۵۱۷۷۳۷۷۶۶، اقدام نمایند.
جهت کسب اطلاعات بیشتر متقاضیان می‌توانند به آدرس وبگاه https://tender.spmco.co مراجعه و یا با مدیریت معاملات و حقوقی شرکت توسعه خدمات دریایی و بندری سینا به شماره‌های ۸۴۳۰۹۶۴۷-۰۲۱ و ۸۴۳۰۹۶۳۹-۰۲۱ تماس حاصل فرمایند.
شرکت توسعه خدمات دریایی و بندری سینا (سهامی عام)

نبض تهران با برق می‌زند — بهینه مصرف کنیم
آگهی مناقصه عمومی یک مرحله‌ای (تجدید) (نوبت اول)
شرکت توزیع نیروی برق تهران بزرگ در نظر دارد اجرای عملیات توسعه، احداث، اصلاح و بهینه سازی در شبکه و اجرای عملیات نگهداری و تعمیرات پیشگیرانه شبکه های توزیع نیروی برق تهران محدوده منطقه برق نیاوران و قدس خود را به پیمانکار واجد شرایط از طریق سامانه تدارکات الکترونیکی واگذار نماید.
شرح مختصری از کار:

شماره مناقصه سامانه ستاد	۲۰۰۲۰۹۵۱۰۰۰۰۰۱۱	۲۰۰۲۰۹۵۳۰۵۰۰۰۰۱۱
شماره مرجع مناقصه	۰۲۲۳۱۰۴۲۰	۰۲۱۲۱۰۴۲۳
موضوع مناقصه	اجرای عملیات توسعه، احداث، اصلاح و بهینه سازی در شبکه های نیروی برق تهران بزرگ-منطقه برق نیاوران	اجرای عملیات نگهداری و تعمیرات پیشگیرانه شبکه های توزیع نیروی برق تهران بزرگ-منطقه برق قدس
برآورد انجام کار (ریال)	۱۶,۰۴۹,۴۴۳,۹۴۵	۳۳,۴۸۹,۵۲۸,۱۴۰ ریال
مبلغ ضمانتنامه فرآیند ارجاع کار (ریال)	۱,۵۲۸,۰۰۰,۰۰۰	۲,۴۰۰,۰۰۰,۰۰۰ ریال
مهلت فروش اسناد	از روز دوشنبه تاریخ ۱۴۰۲/۰۸/۲۲ لغایت روز شنبه تاریخ ۱۴۰۲/۰۸/۲۷	
تاریخ تحویل اسناد به دستگاه مناقصه گزار	تا ساعت ۹:۰۰ روز چهارشنبه تاریخ ۱۴۰۲/۰۹/۰۸	
تاریخ بازگشایی اسناد مناقصه	ساعت ۱۰:۰۰ روز چهارشنبه تاریخ ۱۴۰۲/۰۹/۰۸	
محل تحویل و بازگشایی اسناد	تهران، چهارراه فرمانیه، خیابان جهانبخش نژاد، نارنجستان هفتم، منطقه برق نیاوران	تهران فلکه دوم صادقیه خیابان آیت اله کاشانی نبش سه راه جنت آباد منطقه برق قدس ۱-اداره دبیرخانه و محل بازگشایی سالن جلسات منطقه

نوع سپرده فرآیند ارجاع کار: بصورت ضمانت نامه بانکی و یا چک تضمین شده بانکی یا واریز وجه بحساب جاری شماره ۰۱۰۱۸۰۱۱۷۱۰۰۴ بنام شرکت توزیع نیروی برق تهران بزرگ بانک صادرات شعبه ملاصدرا و یا بلوکه از حساب مطالبات تایید شده نزد شرکت توزیع نیروی برق تهران بزرگ ارائه نمایند.
به پیشنهادهای فاقد سپرده، سپرده های مخدوش، سپرده های کمتر از میزان مقرر، چک شخصی و نظایر آن ترتیب اثر داده نخواهد شد.
مبلغ فروش اسناد: جهت شرکت در هر مناقصه، مبلغ ۱,۵۰۰,۰۰۰ ریال بصورت الکترونیکی صرفاً از طریق درگاه پرداخت اینترنتی سایت سامانه تدارکات الکترونیکی دولت به نشانی www.setadiran.ir - اقدام به خرید اسناد نمایند ضمنا کلیه مراحل برگزاری مناقصه از دریافت اسناد مناقصه تا ارائه پیشنهاد مناقصه گران، بازگشایی پاکت ها و اعلام و قبول برنده از طریق همین درگاه انجام خواهد شد و مناقصه گران درصورت عدم عضویت قبلی، مراحل ثبت نام در سایت مذکور و دریافت گواهی امضای الکترونیکی را جهت شرکت در مناقصه محقق سازند. تاریخ انتشار مناقصه در سامانه مورخ ۱۴۰۲/۰۸/۲۲ می باشد.
به پیشنهادهای فاقد امضاء، مشروط، مخدوش و پیشنهاداتی که بعد از انقضای مدت مقرر در فراخوان واصل می شود، مطلقاً ترتیب اثر داده نخواهد شد.
شرایط متقاضیان جهت شرکت در مناقصه:
- داشتن گواهینامه صلاحیت پیمانکاری در رشته نیروانرژی معاونت برنامه ریزی و نظارت راهبردی ریاست جمهوری (سازمان مدیریت و برنامه ریزی) الزامی می باشد.
- داشتن گواهینامه تایید صلاحیت ایمنی از وزارت تعاون، کار و رفاه اجتماعی الزامی می باشد.
سایر اطلاعات و جزییات مربوطه در اسناد مناقصه مندرج است.
نشانی های کسب اطلاعات بیشتر:
سایت شبکه اطلاع رسانی معاملات شرکت توانیر: www.tavanir.org.ir
سایت پایگاه ملی مناقصات: http://iets.mporg.ir
سایت شرکت توزیع نیروی برق تهران بزرگ: http://www.tbtb.ir
روابط عمومی شرکت توزیع نیروی برق تهران بزرگ (سهامی خاص)

اطلاعات ۱۳۰۵
*یکشنبه ۲۱ آبان ۱۴۰۲ *۲۷ ربیع الثانی ۱۴۴۵
*۱۲ نوامبر ۲۰۲۳ * سال نودوهشتم * شماره ۲۸۵۳۱
ettelaat.com ettelaatonline

خط ارتباطی با مردم

۰۲۱-۲۲۲۲۶۰۹۰ ertebat@ettelaat.com

ضرورت بازرسی دقیق مراکز ترک اعتیاد

جان باختن ۳۵ نفر در حادثه آتش سوزی مرکز ترک اعتیاد لنگرود گیلان به راستی شگفتی آور و تکاندهنده است و بی گمان نقطه ضعفی در نظام سلامت کشور محسوب می شود. در شرایطی که معتادان تسلط کافی بر اعمال و رفتارهایشان ندارند و به دلیل ترک اعتیاد در شرایط خاصی به سر می برند، به شدت باید تحت مراقبت های جسمی، روحی و درمانی قرار گیرند، آن وقت چگونه می توان پذیرفت برای تامین امنیت فضای کمپ ترک اعتیاد اقدام های لازم پیش بینی نشده باشد و در ضمن این حادثه دلخراش ضرورت بازرسی دقیق ایمنی مراکز ترک اعتیاد و مهارت کارکنان آن ها در نگهداری و مداوای معتادان را دوباره مطرح می کند که گزارش آن باید به آگاهی مردم رسانده شود.

• خواننده روزنامه اطلاعات

خانه باغ نظام السلطنه موزه شود

با توجه به قدمت و برخورداری از بناهای قدیمی و بسیار زیبا در شهرستان لواسان استان تهران، انتظار می رود که سازمان میراث فرهنگی درصدد تاسیس موزه به منظور جمع آوری آثار با ارزش این منطقه باشد که در این زمینه پیشنهاد می شود خانه باغ نظام السلطان واقع در میدان گلندوک لواسان به موزه بدل شود. با توجه به این که سازمان میراث فرهنگی کاخ مظفری در اوشان شمیرانات را سال ۹۸ و بعد از مرمت به موزه بدل کرده است، انتظار می رود که این اقدام در لواسان نیز به اجرا درآید.

• فعال فرهنگی لواسان

انتظار چندین ساله برای ساخت پارکینگ فرودگاه اهواز

فرودگاه اهواز پارکینگ ندارد و بعد از گذشت چندین سال هنوز پروژه بهسازی بلوار فرودگاه نیز به پایان نرسیده است. از شهرداری اهواز می خواهیم که مانند دیگر شهرها با نصب تابلوهای آغاز و پایان اجرای پروژه ها با هدف افزایش تلاش پیمانکاران در فرودگاه اهواز اقدام و نیز با ساخت پارکینگ، مشکل مسافران هوایی را حل کند.

• حیدری ـ اهواز

شرایط کار برای معلولان مهیا شود

شهروندی دارای معلولیت هستم که زیر پوشش سازمان بهزیستی قرار دارم، با این حال به دلیل نداشتن کار و شغلی ثابت و درآمد کافی توان پرداخت هزینه های زندگی ام را ندارم و علیرغم این که از شرایط تدریس در مدارس برخوردارم، اما به دلیل معلولیت نمی توانم جزو کادر رسمی آموزش و پرورش باشم. از مسئولان و به ویژه سازمان بهزیستی تقاضا داریم که زمینه اشتغال را برای معلولان در سطح کشور مهیا سازند، تا آنان نیز بتوانند به کسب درآمد برای امرار معاش بپردازند.

• هموطن دارای معلولیت ـ گالیکش ـ (استان گلستان)

جوان نخبه چگونه امیدوار باشد؟

از خواندن خبری با عنوان «نخبگان باید امید را به کشور تزریق کنند»، متعجب شدم، زیرا در شرایطی که امکانات لازم و برنامه ریزی های درستی از سوی مدیران کشور برای برون رفت از مشکلات اقتصادی و اشتغال در کشور وجود ندارد، یک جوان نخبه که برای پیشرفت خود و رسیدن به آمال و آرزوهایش برنامه های کاربردی دارد، چگونه می تواند به آینده شغلی اش امیدوار باشد؟

• مادر جوان تحصیلکرده

دولت برای مهار گرانی ها چاره اندیشی کند

گرانی ها و افزایش قیمت مواد خوراکی و کالاهای مصرفی شرایط زندگی را برای اقشار ضعیف جامعه و به خصوص بازنشستگان و حداقل بگیران که بیشترشان سالمند و بیمارند، بسیار دشوار کرده است و هر روز هم با افزایش بی رویه قیمت دارو و خدمات درمانی روبرو هستیم. چرا دولت و مسئولان برای کاهش نرخ تورم و مشکلات معیشتی مردم اقدامی نمی کنند و برنامه های اقتصادی در حد وعده باقی مانده است؟

• بازنشسته تأمین اجتماعی

وام گیرندگان بدهکارتر می شوند

افزایش وام مسکن و الزام بانک ها به پرداخت به موقع آن به متقاضیان، طرح مناسبی است، اما در شرایطی که با افزایش نرخ تورم و مشکلات اشتغال و عدم درآمدزایی در کشور مواجه هستیم، به نظر می رسد که اجرای این گونه طرح ها به غیر از ایجاد تلاطم در بازار مسکن و بدهکار شدن بیشتر وام گیرندگان، اثر مثبتی بر کاهش قیمت مسکن ندارد، ضمن آن که پرداخت اقساط چند میلیونی در هر ماه برای اغلب وام گیرندگان بسیار سخت است و در نتیجه بسیاری از آنان به بانک ها بدهکار می شوند، و از این رو بهتر است در مورد افزایش سقف وام های مسکن در هر سال تجدید نظر شود.

• تلفن به خط ارتباطی

به جشن های باستانی اهمیت دهیم

جشن های ایران باستان یکی از قدیمی ترین اتفاقات تاریخی کشورمان محسوب می شود که بسیار متناسب و درخور فرهنگ دیرینه ایرانیان است، با این حال متأسفانه به بیشتر این جشن ها نه در تقویم رسمی کشور و نه در رسانه ها و نهادهای فرهنگی، توجه چندانی نمی شود که در نتیجه چند سالی است برخی از خانواده ها و به ویژه جوانان برای آیین هایی که ارتباطی با فرهنگ ایرانی ندارد برنامه ریزی می کنند و آن را جشن می گیرند!

• خواننده روزنامه اطلاعات

سحرگاه دیروز اجرا شد

اجرای حکم قصاص قاتل شهدای انتظامی در زاهدان

سرویس حوادث: فرمانده انتظامی سیستان و بلوچستان از اجرای حکم قصاص قاتل شهیدان ستوان دوم مهدی روشن طلب، استوار دوم محمدرضا جمالی و گروهبان یکم محمود اسماعیلی در زاهدان خبر داد. سردار دوستعلی جلیلیان در گفتگو با ایرنا اظهار داشت: با پیگیری های مستمر و دفاعیات کارشناسان معاونت حقوقی و امور مجلس فرماندهی انتظامی استان رای قصاص قاتل این شهیدان پس از اجرای تشریفات قانونی، سحرگاه دیروز در زندان مرکزی زاهدان اجرا شد. وی تاکید کرد: این شهدای والا مقام در ۱۱ آبان ماه سال ۱۳۹۰ در منطقه کوهک سراوان ابتدا توسط این شرور گروگان و سپس با شلیک مستقیم گلوله به شهادت رسیدند. خبر دیگر این که رئیس کل دادگستری استان البرز گفت: برای متهم اصلی پرونده شهادت مامور نیروی انتظامی در چهارباغ، قصاص نفس و برای متهم دیگر ۱۰ سال حبس صادر شده است. حسین فاضلی هریکندی گفت: در دوم اسفند سال ۱۴۰۱، شماری از فروشندگان مواد مخدر هنگام فرار با ماموران درگیر شدند که گروهبان یکم «محمد مهدی وکیلی» با شلیک گلوله از کلت کمری یکی از متهمان به شهادت رسید.

در سراوان انجام شد

انهدام شبکه راهزنی مسلحانه

سرویس حوادث: یک شبکه ۳ نفره سارقان مسلح سابقه دار و حرفه ای متلاش و ۲ میلیارد و ۵۰۰ میلیون ریال وجه نقد، انواع سلاح، مهمات و پلاک های سرقتی از اعضای شبکه کشف شد.

در پی وقوع چند فقره سرقت در مسیرهای ارتباطی سراوان، اقدامات پلیسی آغاز و ۳ نفر سارق سابقه دار شناسایی و در یکی از محلات این شهر شناسایی شدند.

پلیس در ادامه اقدامات خودد در این پرونده، در یک اقدام ضربتی متهمان را دستگیر کرد و در بازرسی از ۳ دستگاه خودروی آنان، یک قبضه سلاح و مهمات مربوطه، بیسیم دستی، پلاک های سرقتی خودرو و بیش از ۲ میلیارد و ۵۰۰ میلیون ریال وجه نقد کشف کرد که متهمان برای بررسی های تخصصی و کشف جرائم احتمالی فعلاً تحت نظر هستند و تحقیقات لازم ادامه دارد.

پلیس از مردم خواست در صورت اطلاع از هرگونه موارد با فعالیت مشکوک، موضوع را در کوتاه ترین زمان ممکن از طریق سامانه تلفنی ۱۱۰ به پلیس اطلاع دهند.

۶۰ تا ۷۰ درصد آلودگی هوا مربوط به تردد وسایل نقلیه است

سکوت مدعی العموم و دستگاه های مسئول در اجرای قانون هوای پاک

سرویس حوادث: بهره مندی از هوای پاک و قابل تنفس، از حقوق شهروندی آحاد جامعه محسوب می شود و دادستانی کل کشور موظف است در صورت تضییع این حق و خواسته مردم، همانند دیگر عرصه ها، نقش مدعی العمومی را به درستی ایفا کند ولی متاسفانه تاکنون این مهم به ثمر نشسته است و ساکنان تمامی کلانشهرهای کشورمان به ویژه پایتخت نشینان مجبورند در سایه اهمال کاری نهاد های ذیربط و دارای مسئولیت، در هوای مرگبار تنفس کنند.

گزارش اجتماعی

قوانین و مصوبات زیادی در حوزه مقابله با آلودگی هوا در ایران وجود دارد که به وسیله نهادهای ذی صلاح تصویب شده اند اما قانون هوای پاک آخرین قانون در این حوزه است که در سال ۱۳۹۶ توسط مجلس شورای اسلامی تصویب شد و بر اساس آن دستگاه های و نهاد های ذیربط موظف شدند با عمل به وظایف قانونی شان، از بروز و ظهور آلودگی هوا جلوگیری کنند.

شاید بتوان از وزارت صمت، پلیس و شهرداری به عنوان مهمترین نهاد ها و دستگاه های دارای مسئولیت در این باره یاد کرد ولی متاسفانه سال هاست اقدام اثرگذاری انجام نمی شود و فقط پلیس بنا به وظیفه قانونی اش، خودروهای فاقد معاینه فنی و دودزا را جریمه یا از تردد آن ها جلوگیری می کند، غافل از این که بدون همراهی سایر نهاد ها، کاری از پیش نخواهد رفت و حجم انبوه موتورسیکلت ها و خودروهای مستهلک و کاربراتوری چندین برابر آمار کل وسایل نقلیه، آلودگی تولید می کنند؛ بدون این که وسیله نقلیه ای اسقاط و از چرخه خارج شود.

به گفته کارشناسان عدم اسقاط وسایل نقلیه فرسوده، روزانه سبب تولید حجم انبوهی آلودگی مرگبار می شود که لازم است دادستانی کل کشور به عنوان مدعی العموم وارد این موضوع شود و ضمن بازخواست مسئولان ذیربط، به دفاع از حق شهروندی بپردازد، اما متاسفانه این مهم انجام نمی شود و به این ترتیب با فرارسیدن نیمه دوم سال و فصل سرما و پدیده وارونگی هوا، باید شاهد تشدید آلودگی هوا و تعطیلی مدارس و ادارات باشیم و حتی سالمندان و گروه های حساس دیگر جامعه نظیر کودکان را خانه نشین کنیم.

امسال هم همانند سنوات گذشته پلیس پیشتاز در حوزه مقابله با آلودگی هواست و با اجرای تصمیماتی با هدف جلوگیری از تشدید این وضعیت، میزان تولید آلایندگی وسایل نقلیه را بر اساس اخذ یا عدم اخذ برگه معاینه فنی کنترل می کند.

این که پلیس با انجام این مهم در جهت اجرای قانون هوای پاک گام برمی دارد، شک و شبهه ای نیست، اما آیا فقط با اعمال جریمه می توان به هوای پاک رسید یا این که دستگاه های دیگر باید وارد میدان شوند و ضمن عمل به وظایف قانونی شان، شهرها را از لوث وسایل نقلیه مستهلک که نقش بسیار زیادی در آلودگی هوا دارند، خالی کنند؟

اکنون به گفته مسئولان بیش از ۷۰ درصد موتورسیکلت ها، کاربراتوری و فرسوده هستند و چند برابر خودرو ذرات آلاینده تولید می کنند، اما چرا وزارت صنایع و شهرداری ها در جهت ارائه تسهیلات برای اسقاط آن ها گامی برنمی دارند؟ ناگفته پیداست دستگاه قضا می تواند ضمن بازخواست دستگاه های مقصر و بی توجه نسبت به اجرای قانون هوای پاک، به رفع آلودگی هوا کمک کند که به طور حتم هرچه زودتر این کار عملیاتی شود، از مرگ شمار بیشتری از انسان های بیگناه که قربانی تنفس در هوای آلوده می شوند، پیشگیری می شود.

سهم ۷۰ درصدی وسایل نقلیه در آلودگی هوا

معاون عملیات پلیس راهنمایی و رانندگی تهران بزرگ با بیان این که ۶۰ تا ۷۰ درصد آلودگی هوا مربوط به تردد وسایل نقلیه است، در تشریح اقدامات پلیس برای برخورد با خودروهای آلاینده و دودزا گفت: بطور کلی وسایل نقلیه ۶۰ تا ۷۰ درصد از میزان آلودگی هوای شهر تهران را به خود اختصاص داده اند و مابقی عدد باقی مانده مربوط به آلاینده های ثابت مانند مانند کارخانجات و... است که در سطح شهر تهران یا محدوده آن وجود دارند.

سرهنگ محمد رازقی افزود: وسایل نقلیه سنگین مانند اتوبوس ها و کامیون ها بیشترین نقش را در آلودگی هوای شهر و خودروهای سواری و موتورسیکلت ها هم سهم زیادی در بروز این معضل دارند.

وی با بیان اینکه پلیس راهنمایی و رانندگی برابر قانون موظف به برخورد و اعمال قانون خودروهایی است که معاینه فنی ندارند، افزود: دودزا بودن وسیله نقلیه بسیار بیشتر از نداشتن معاینه فنی در حالت عادی آلایندگی ایجاد می کند. در همین باره هم یکی از اقدامات پلیس راهور تهران بزرگ که از چندی پیش آغاز شده است، ابطال معاینه فنی وسایل نقلیه دارای آلایندگی است. یعنی اگر وسیله نقلیه ای برای اخذ معاینه فنی مراجعه و آن را دریافت هم کرده باشد، اما به هر دلیل شرایط آن را از دست داده و از سوی ماموران پلیس راهور تهران بزرگ مشاهده شود، معاینه فنی این خودرو باطل می شود و باید دوباره برای دریافت آن اقدام کند.

معاون عملیات پلیس راهور تهران بزرگ ابطال معاینه فنی را یکی از ابتکارات پلیس راهنمایی و رانندگی تهران بزرگ دانست و ادامه داد: پس از ابطال معاینه فنی خودرو دودزا، همزمان برای راننده وسیله نقلیه هم پیامک ارسال می شود. این موضوع کاملا برخط است و اگر راننده با این خودرو ترددی داشته باشد مانند کسی است که معاینه فنی ندارد و باید برای رفع نقص وسیله نقلیه اقدام کند و معاینه فنی جدید بگیرد.

رازقی بدون اشاره به چرایی عدم برخورد با موتورسیکلت های دودزا و فاقد معاینه فنی، به تشدید اقدامات برای اعمال قانون خودروها به دلیل نداشتن معاینه فنی اشاره کرد و گفت: از ابتدای امسال تاکنون حدود ۳ میلیون برگ جریمه برای خودروهای فاقد معاینه فنی صادر شده است. این جریمه ها به شکل دوربینی و دستی بوده است و آمار آن نسبت به سال گذشته افزایش ۸ درصدی را نشان می دهد.

معاون عملیات پلیس راهور تهران بزرگ افزود: همچنین از زمانی که طرح ابطال معاینه فنی خودروهای دارای نقص فنی و دودزا توسط پلیس راهور تهران بزرگ آغاز شده، معاینه فنی حدود ۵ هزار دستگاه وسیله نقلیه هم ابطال شده است. همچنین وضعیت ۱۷۶ دستگاه از این خودروها به گونه ای بوده است که مجبور شدیم از تردد آن ها جلوگیری و آن ها را به پارکینگ منتقل کنیم.

رازقی درباره روزهای پاک بودن هوا در شهر تهران گفت: پارسال ۴ روز بحرانی آلودگی هوا در تهران را شاهد بودیم اما خوشبختانه امسال روز بحرانی نداشته ایم. آمار روز هوای پاک و سالم هم از ابتدای سال جاری تاکنون نسبت به سال گذشته بیشتر بوده و نشان دهنده بهبود وضعیت است و امیدوارم با برنامه ها و تدابیر اتخاذ شده این وضعیت تداوم داشته باشد و سرعت بیشتری بگیرد و در نهایت به روزی برسیم که آلودگی هوا در شهر تهران نباشد و به خاطر آلودگی هوا تعطیلی نداشته باشیم و بتوانیم مشکل آلودگی هوا را حل کنیم.

وی با تاکید بر اینکه برای رفع معضل آلودگی شهر تهران باید قانون هوای پاک به طول کامل اجرا شود، گفت: دستگاه های مختلف در این زمینه وظایفی بر عهده دارند که باید در حوزه فعالیتی خود اقداماتی داشته باشند. به جرات می توان گفت که پلیس راهور تهران بزرگ از جمله دستگاه هایی بوده که در کاهش آلودگی و بهتر شدن این وضعیت تلاش های بسیار و اقدامات موثری انجام داده است.

از ابتدای امسال تاکنون حدود ۳ میلیون برگ جریمه برای خودروهای فاقد معاینه فنی صادر شده است اما خبری از اعمال قانون برای موتورسیکلت های دودزا نیست

یادداشت

دلسنگ شدیم ؟!

امیر طوسی نژاد

«زیستن» جزو اصولی ترین و نخستین حق طبیعی و انسان ها در هرسرزمین با هر آیینی است و تعرض به جان آدم ها (سهوی یا عمدی) را نمی توان با هیچ ابزاری و دلیلی توجیه کرد.

روزانه در کشورمان شمار زیادی از هموطنان قربانی حوادث گوناگون به ویژه تصادفات رانندگی می شوند که به گفته کارشناسان و مسئولان پلیس راهور، شمار قابل توجهی از آنان بر اثر نقص ایمنی خودروها، وجود نقاط حادثه خیز و حتی نبود بخش تروما ویژه نجات مجروحان، جان خود را از دست می دهند دریغ از اقدام تمام و کمال برای رفع این زمینه های مرگ آفرین.

جان هر انسان، نخستین دارایی اش محسوب می شود و پرواضح است که بدون آن امکان انجام هیچ کاری وجود نخواهد داشت، ولی متاسفانه روزانه شاهد از دست رفتن آن به خاطر قصور و تقصیر افراد سهل انگار و بی مسئولیت هستیم، بدون این که واکنشی درپی داشته باشد.

نکته قابل تامل و در عین حال تاسفبار روزهای اخیر، حادثه لنگرود و بی تفاوتی نسبت به مرگ مظلومانه انسان هایی است که به زعم آنان، ارزشی ندارد و به همین دلیل به راحتی می توان از کنار آن گذشت!

هفته گذشته در حادثه ای تلخ، بدن های نحیف و رنجور ۳۶ مرد عمدتا جوان که با آرزوی رهایی از اعتیاد، در کمپی در شهرستان لنگرود بستری بودند، در میان شعله های آتش سوخت و خانواده هایی را تا ابد داغدار کرد.

تمامی این جوانان با اختیار خود و برای مداوا و رسیدن به آرزوی تولدی دوباره وارد این مرکز شده بودند، به امید این که پس از بهبود کامل، بتوانند فارغ از همه نگاه های تحقیرآمیز، با شرایط جسمی و روانی سالم سایه این نگاه را از سر خود دور کنند، غافل از این که بی تفاوتی نسبت به سرنوشت آنها، تا پای مرگ هم ادامه دار خواهد بود!

اگر اعتیاد را بیماری تلقی کنیم و علت اصلی گرفتار شدن افراد در این بلای خانمانسوز را شرایط نامساعد اقتصادی و اجتماعی بدانیم که قطعا همینگونه هست، تمامی آحاد جامعه و به ویژه مسئولان موظفند شرایط لازم را برای بهبود معتادان به کار بگیرند و با ساز و کارهای مناسب و مفید، یاریگر آنها باشند، نه این که خواسته یا ناخواسته به عاملی برای سرکوب جان و روانشان بدل شوند و سرانجام به راحتی از کنار مرگ غریبانه آنان بگذرند.

بر اساس اعلام پلیس و دستگاه قضا، حادثه جانسوز کمپ ترک اعتیاد لنگرود، درپی اختلاف یک مرد جوان با مالک آن اتفاق افتاده است، اما به راستی این موضوع می تواند عدم نظارت بر فعالیت های این مرکز را توجیه کند؟ چه کسی جوابگوی مویه های مادران و خانواده های داغدار این قربانیان است؟ مادرانی که تاکنون ۲ بار مرگ عزیزان خود را به چشم دیده اند؛ دفعه نخست زمانی که تن و روح جوان خود را در دام اعتیاد گرفتار دیده اند و بار دوم باید نظاره گر اجساد جزغاله شده عزیزانشان باشند، در حدی که قابل شناسایی نباشند. براستی گناه اینان چه بود؟ باید در تلاش برای رسیدن به زندگی سالم و شرافتمندانه، این گونه کباب شده اند؟!

به یادآوریم ضجه های جوانانی را که ساعاتی قبل از حادثه در کنار تحمل رنج و درد مداوای بیماری خود، کام خود را با رویای زندگی سالم در کنار عزیزانشان شیرین می کردند، ولی بر یک چشم بر هم زدن، پنجه های مرگ را از میان شعله های آتش بر بدن های رنجورشان احساس کردند و پشت درهای قفل شده کمپ، جان دادند.

سازمان بهزیستی بر اساس قانون موظف است به طور مداوم بر مراکز ترک اعتیاد نظارت کند و برای پیشگیری از هرگونه تعرض جسمی و روحی به مددجویان، اقدامات موثری انجام دهد، اما ناگفته پیداست که اگر این نظارت به خوبی انجام می شد، اکنون این جوانان باانگیزه، میهمان خاک گورستان نبودند و در آینده ای نه چندان دور، رهایی از اعتیاد را در کنار عزیزان خود جشن می گرفتند، اما افسوس که انسان های بی تفاوت این جشن را به عزا تبدیل کردند؛ که البته به طور حتم در دادگاه عدل الهی تاوان قصور خود را در انجام تکالیفشان، خواهند پرداخت.

ای کاش به همان اندازه که برای مرگ انسان ها در حوادث و فجایع گوناگون به سوگ می نشینیم و در راه پیشگیری از وقوع آنها قدم برمی داریم، برای قربانیان مظلوم این گونه حوادث تلاش و اقدام کنیم و در صدد جلوگیری از تکرار آن برآییم.

دلیل آتش سوزی کوی خوابگاه پسران دانشگاه تهران چه بود؟

سرویس حوادث: در پی بروز سانحه آتش سوزی در کوی خوابگاه پسران دانشگاه تهران، مدیر کل امور خوابگاه های این دانشگاه توضیحاتی در این خصوص ارائه داد.

دکتر زارع چاهوکی درگفتگو با ایسنا، با تاکید بر اینکه در پی بروز سانحه آتش سوزی در محوطه بیرونی خوابگاه های کوی دانشگاه تهران، هیچ آسیبی به دانشجویان وارد نشده است، گفت: جمعه شب گذشته آتش سوزی محدودی در محل دپوی وسایل اسقاطی خوابگاه های دانشگاه تهران در کوی پسران اتفاق افتاد که خوشبختانه توانستیم به سرعت آتش را خاموش کنیم که در نتیجه آسیبی به دانشجویان وارد نشد. وی تاکید کرد: وسایل فرسوده خوابگاه های دانشگاه تهران اعم از صندلی، میز، نیمکت و نظایر آنها به منظور اجرای مزایده در محل کوی خوابگاه جمع آوری شده بود و برخی از وسایل چوبی که قابل اشتعال بودند در این آتش سوزی سوختند، اما به طور کلی خسارت زیادی وارد نشد. مدیر کل امور خوابگاه های دانشگاه تهران افزود: اکنون مجوز خروج وسایل اسقاطی را که در کوی دانشگاه تهران جمع آوری شده بود گرفته ایم و به زودی این وسایل از کوی خوابگاه دانشگاه خارج می شوند.

برخورد پلیس با صفحات پیکرتراشی

سرویس حوادث: جانشین رئیس پلیس فضای تولید و تبادل اطلاعات فراجا از برخورد پلیس با صفحاتی که به نام پیکرتراشی و جراحی زیبایی اقدام به انتشار تصاویر خصوصی شهروندان می کردند، خبر داد.

به گزارش پایگاه خبری پلیس، سردار حسین امیرلی در این باره گفت: رصد و پایش فضای مجازی و شناسایی صفحات غیراخلاقی، مستهجن و مجرمانه بنا بر وظیفه ذاتی در دستور کار پلیس فضای تولید و تبادل اطلاعات فراجا قرار دارد که در همین زمینه و پیرو شکایت تعداد زیادی از شهروندان در خصوص انتشار تصاویر خصوصی آنها در فضای مجازی، اقدامات عملیاتی ویژه در دستور کار قرار گرفت.

وی با اشاره به برخورد قاطعانه پلیس با گردانندگان این صفحات، بیان کرد: با اقدامات فنی کارشناسان پلیس فتا، ۱۲۵ صفحه اینستاگرامی با بیش از ۱۱ میلیون نفر دنبال کننده که در این زمینه فعالیت داشتند و اقدام به انتشار تصاویر خصوصی شهروندان می کردند، شناسایی شدند و در فرآیند رسیدگی قرار گرفتند.

وی ادامه داد: صفحات مزبور تصاویر خصوصی افراد را بدون رضایت آنها و گاهی با تهدید و اجبار منتشر می کردند که در این زمینه افسران سایبری پلیس فتا اقدامات خود را به صورت گسترده در سراسر کشور توسعه دادند و با بررسی همه جوانب پرونده و بهره گیری از روش های علمی و فنی موفق شدند اکثریت گردانندگان این صفحات را شناسایی و بیش از ۸۴ نفر از آنان را پس از طی تشریفات قضایی در چندین عملیات همزمان دستگیر کنند.

بازداشت مدیران یک شرکت پتروشیمی

سرویس حوادث: رئیس پلیس امنیت اقتصادی تهران بزرگ از دستگیری مدیران یک شرکت فعال در حوزه پتروشیمی که اقدام به دریافت ۲۲ میلیون دلار ارز برای واردات کرده و به تعهدات خود عمل نکرده بودند، خبر داد.

سرهنگ مهدی افشاری گفت: با انجام اقدامات فنی و پلیسی، ماموران پلیس امنیت اقتصادی تهران بزرگ موفق به دستگیری مدیران یک شرکت فعال در حوزه پتروشیمی در محدوده خیابان ولی عصر (عج) شدند. رسیدگی به این پرونده در پی اقدامات فنی و اطلاعاتی پیشدستانه و شکایت شماری از صرافان و بانک مرکزی مبنی بر عدم ایفای تعهد ارزی توسط مدیران این شرکت در دستور کار ماموران قرار گرفت. وی ادامه داد: برابر گزارش های دریافتی مدیران این شرکت فعال در زمینه پتروشیمی ۲۲ میلیون دلار ارز را برای واردات مواد شیمیایی دریافت کرده اما به تعهدات ارزی و عدم فروش ارز حاصل از صادرات عمل نکرده بودند. رئیس پلیس امنیت اقتصادی تهران بزرگ با بیان این که مدیران این شرکت متواری شده بودند، ادامه داد: کارآگاهان پلیس امنیت اقتصادی تهران بزرگ با روش های پلیسی اقدام به شناسایی محل اختفای متهمان کردند و پس از اخذ مجوز مقام قضایی، با اجرای عملیاتی این افراد را دستگیر و به مقر انتظامی منتقل کردند.

افشاری با اشاره به انجام بازجویی از متهمان دستگیر شده، گفت: متهمان دستگیر شده تحت بازجویی قرار گرفتند و در جریان آن به جرم خود اعتراف کردند.

وی درباره ارزش ریالی تخلف مدیران این شرکت گفت: کارشناسان ارزش ریالی ارز مورد تعهد را بیش از ۱۱ هزار میلیارد ریال اعلام کرده اند که تحقیقات تکمیلی ماموران پلیس امنیت اقتصادی تهران بزرگ در این باره همچنان ادامه دارد.

آگهی مناقصه
سایپا
جهت مشاهده مناقصه خرید دستگاه کمپوستر جهت تبدیل مواد فسادپذیر به کمپوست ماهیانه ۱۰،۰۰۰ کیلوگرم
به سایت شرکت سودیکو مراجعه فرمایید.
www.sudico.com
تاریخ برگزاری ۱۴۰۲/۰۸/۲۱ لغایت ۱۴۰۲/۰۸/۲۴ از ساعت ۸:۰۰ الی ۱۷:۰۰

آگهی مزایده
سایپا
جهت مشاهده مزایده اقلام ضایعاتی شرکت
«فنر سازی زر، ایران کاوه، قالب های صنعتی، بن رو، مگاموتور»
به سایت شرکت سودیکو مراجعه فرمایید.
www.sudico.com
(تاریخ برگزاری ۱۴۰۲/۰۸/۲۱ لغایت ۱۴۰۲/۰۸/۲۳)

فراخوان شناسایی و ارزیابی کیفی پیمانکاران
نگهداری و تعمیرات صنعتی و غیر صنعتی مجتمع تولیدی و مستغلات
شرکت پتروشیمی مروارید
مناقصه شماره ۰۷۷-۱۴۰۲/ق/پ م
شرکت پتروشیمی مروارید
Morvarid P.Co.

شرکت پتروشیمی مروارید در نظر دارد به منظور واگذاری خدمات نگهداری و تعمیرات صنعتی و غیرصنعتی مجتمع تولیدی و مستغلات خود شامل واحدهای اتیلن، اتیلن گلایکول، آبگیرهای اول و دوم، ویرباکس متمرکز، بویلرها، ناحیه فلر (فلرهای اتیلن و MEG)، ساختمان های مجتمع (اعم از اداری، خدماتی و صنعتی)، انبارها و مهمانسرای ساحلی، واقع در استان بوشهر، منطقه ویژه اقتصادی انرژی پارس ـ عسلویه، فاز دوم پتروشیمی، از طریق فراخوان عمومی، پیمانکاران واجد شرایط راشناسایی و ارزیابی کیفی نماید، لذا بدینوسیله از کلیه شرکت های متقاضی و واجد حداقل شرایط اولیه به شرح ذیل که مایل به حضور در مناقصه می باشند، دعوت می گردد از تاریخ درج آگهی تا تاریخ ۱۴۰۲/۰۸/۲۸ به تارنمای (وب سایت) شرکت پتروشیمی مروارید به آدرس WWW.Morvaridpc.ir، بخش مناقصه و مزایده مراجعه و اسناد استعلام ارزیابی کیفی را دریافت نمایند.

برخی نکات مهم:
کلیه شرکت های متقاضی می بایست اسناد ارزیابی کیفی را مطابق با دستورالعمل مندرج در آن تکمیل و به همراه مستندات مربوطه در پاکت «د» به صورت لاک و مهر شده به آدرس تهران، خیابان ملاصدرا، خیابان شهید عباس شیرازی (شیراز جنوبی)، بعد از گرمسار شرقی، بن بست بهار، پلاک ۶، شرکت پتروشیمی مروارید تحویل نمایند. پس از انجام ارزیابی کیفی و تشخیص صلاحیت متقاضیان و مشخص شدن فهرست کوتاه مناقصه گران، دعوت نامه و اسناد مناقصه برای شرکت های تأیید شده در مرحله ارزیابی کیفی ارسال خواهد شد.

حداقل شرایط متقاضیان:
۱ـ شرکت های ثبت شده و دارای اساسنامه با موضوع فعالیت مرتبط با خدمات موضوع مناقصه؛
۲ـ داشتن حداقل ۵ سال سابقه فعالیت در زمینه ارائه خدمات مرتبط با موضوع مناقصه در واحدهای تولیدی نفت، گاز و پتروشیمی؛
۳ـ دارا بودن توانمندی فنی، اجرایی، تجهیزاتی و مالی جهت اجرای عملیات موضوع مناقصه؛
۴ـ قرار نداشتن در لیست سیاه پیمانکاران شرکت پتروشیمی مروارید.

مواعد زمانی فراخوان:
۱ـ تاریخ درج آگهی: ۱۴۰۲/۰۸/۲۱
۲ـ آخرین مهلت دریافت اسناد استعلام ارزیابی کیفی: ۱۴۰۲/۰۸/۲۸
۳ـ آخرین مهلت ارسال اسناد ارزیابی کیفی (پاکت «د»): ۱۴۰۲/۰۹/۰۵

ضمناً شرکت پتروشیمی مروارید در بررسی مستندات و مدارک ارزیابی کیفی و نیز در رد یا قبول هر یک یا تمام مستندات ارزیابی کیفی ارائه شده توسط شرکت ها بدون آنکه محتاج به ذکر دلیل باشد مختار است و ارسال اسناد و مدارک تکمیل شده مربوط به ارزیابی کیفی، هیچ گونه حقی را برای متقاضیان جهت دریافت دعوت نامه و اسناد مناقصه ایجاد نمی نماید.

در صورت نیاز به کسب اطلاعات بیشتر با تلفن های ۶ـ۸۸۶۰۷۲۹۱ـ۰۲۱ داخلی ۳۶۰ و ۳۰۰ تماس حاصل فرمایید.

روابط عمومی و امور فرهنگی
شرکت پتروشیمی مروارید

مداخله تمام عیار دولت در حریم خصوصی شهروندان

به ازای هر ۳ ازدواج یک طلاق وجود دارد

هوش مصنوعی مزایا و چالشها

چهارسو
ALL IN ONE

عکس: اینترنت

ثبت جهانی برای محصول تویسرکان

آگهی دعوت به مجمع عمومی عادی به طور فوق العاده شرکت پلی اتیلن باران اردبیل (سهامی خاص) ثبت شده به شماره ۱۵۲۰ وشناسه ملی ۱۰۲۴۰۰۴۵۶۰۳

بدینوسیله از کلیه سهامداران شرکت دعوت می شود تادرجلسه مجمع عمومی عادی به طور فوق العاده که ساعت ۱۰ صبح روز یک شنبه مورخ ۱۴۰۲/۹/۵ در محل شرکت به آدرس: اردبیل-ورودی شهرک نادری-خیابان نیروی انتظامی-جنب فضای سبز تشکیل می گردد حضور به هم رسانند.

دستور جلسه: ۱-انتخاب اعضای هیئت مدیره ۲-انتخاب بازرس اصلی و علی البدل ۳-سایر مواردی که در صلاحیت مجمع عمومی به طور فوق العاده باشد.

هیئت مدیره

آگهی دعوت به مجمع عمومی فوق العاده شرکت بیمه معلم (سهامی عام) به شماره ثبت ۱۱۰۴۶۵ وشناسه ملی ۱۰۱۰۱۵۴۱۹۲۷

بدینوسیله از کلیه سهامداران ویا وکیل یاقائم مقام قانونی اشخاص حقیقی صاحب سهم و همچنین وکیل ویا نمایندگان قانونی اشخاص حقوقی سهامدار دعوت می گردد تادر جلسه مجمع عمومی فوق العاده شرکت که رأس ساعت ۱۴ روز سه شنبه مورخ ۱۴۰۲/۰۹/۰۷ در محل شرکت به نشانی: تهران، بلوار حقانی، انتهای گاندی شمالی، خیابان برادران شریفی (به سمت ولیعصر)، پلاک ۴۴ طبقه ششم برگزار خواهد شد، حضور به هم رسانند. در ضمن، امکان مشاهده آنلاین مجمع از طریق سایت رسمی شرکت به نشانی اینترنتی MIC.CO.IR به صورت پخش زنده فراهم خواهد بود.

دستور جلسه: ۱- تغییر مفاد ماده ۱۴ اساسنامه ۲- سایر مواردی که در صلاحیت مجمع عمومی فوق العاده باشد.

ارائه اصل وتصویر کارت ملی توسط کلیه سهامداران ویاوکیل ویاقائم مقام و یانمایندگان قانونی محترم سهامداران حقوقی به همراه اصل معرفی نامه جهت حضور در جلسه الزامی است.

هیأت مدیره شرکت بیمه معلم (سهامی عام)

(آگهی مزایده) شماره EMWI-A-1402-1
صنایع سیم لاکی اشراق

درنظر دارد انواع ضایعات مسی خود را از طریق مزایده به فروش برساند.

لذا متقاضیان می توانند ضمن دریافت اسناد از وب سایت ذیل، جهت بازدید و اخذ اسناد از ساعت ۹۱۵ شنبه تا چهارشنبه به آدرس ذیل مراجعه نموده و پیشنهادات خود را حداکثر تا ۱۴۰۲/۸/۲۷ به این شرکت تحویل نمایند.

صنایع سیم لاکی اشراق در رد یا قبول پیشنهادها مختار است.

آدرس: زنجان، شهرک صنعتی شماره یک (اشراق)، خیابان تیر، خیابان روزبه ۱، پلاک ۳۸، کدپستی ۴۵۳۳۱۵۸۴۴۸،
تلفن: ۰۲۴۳۲۲۲۱۲۷۰ وب سایت www.iran-transfo.com

هزینه چاپ آگهی به عهده برنده مزایده می باشد.

صنایع سیم لاکی اشراق (سهامی خاص)

آگهی دعوت مجمع عمومی عادی سالیانه نوبت اول تاریخ انتشار: ۱۴۰۲/۸/۲۱
شرکت تعاونی مسکن کارکنان وزارت امور خارجه به شماره ثبت ۱۴۷۴۱ وشناسه ملی ۱۰۱۰۰۵۴۸۸۱۶

مجمع عمومی عادی سالیانه نوبت اول شرکت تعاونی مسکن روز سه شنبه مورخ ۱۴۰۲/۹/۱۴ ساعت ۹ صبح در محل شرکت تعاونی به آدرس تهران خیابان سی تیر بالاتر از چهارراه سرهنگ سخایی، کوی کامران صالح، کوچه شاطری، پ ۲ تشکیل می گردد. بدینوسیله از کلیه اعضاء دعوت می گردد تادر جلسه مذکور حضور به هم رسانند.

یادآوری می شود که: مجمع با حضور نصف بعلاوه یک اعضاء و نمایندگان تام الاختیار آنان رسمیت می یابد و تصمیمات متخذه در آن برای کلیه اعضاء اعم از حاضر وغایب باطی تشریفات قانونی نافذ و معتبر خواهد بود.

-هر یک از اعضای شرکت می تواند حق خود برای حضور و دادن رأی در مجمع عمومی را به نماینده تام الاختیار خود از میان اعضاء و یا خارج از اعضاء واگذار کند لکن هیچ یک از اعضاء نمی تواند علاوه بر رأی خود بیش از سه رأی وافراد غیر عضو بیش از یک رأی با وکالت داشته باشد. (همراه داشتن کارت شناسائی و کارت ملی الزامی می باشد.)

دستورجلسه: ۱.استماع گزارش مدیرعامل ۲.استماع گزارش بازرسین و طرح و تصویب صورت های مالی و صورتحساب سود و زیان شرکت منتهی به سال ۱۴۰۱. ۳.تصویب بودجه سال ۱۴۰۲. ۴.تصویب آیین نامه حقوق ومزایای هیئت مدیره ومدیرعامل ۵.اتخاذ تصمیم و تعیین پاداش بازرسین ۶.انتخاب اعضای هیئت مدیره و بازرسین جدید به دلیل اتمام دوره قانونی ۷.تعیین روزنامه کثیرالانتشار اصلی و علی البدل برای درج آگهی های شرکت.

توضیحات: اعضای تعاونی مسکن که داوطلب تصدی هیئت مدیره و بازرسی شرکت می باشند، می بایستی ظرف مدت هفت روزپس از تاریخ انتشار این آگهی مراتب نامزدی خود را از طریق تکمیل فرم مربوطه به همراه دوقطعه عکس، تصاویر صفحه اول شناسنامه، پشت و روی کارت ملی، مدرک تحصیلی، گواهی عدم سوء پیشینه و رزومه کاری به صورت مکتوب به دفتر تعاونی اعلام دارند. کسانی که مایلند به فرد دیگر وکالت دهند بایستی حداکثر تا یک روز قبل از برگزاری مجمع، به همراه وکیل مورد نظر خود در دفتر تعاونی حضور یابند و با ارائه کارت شناسایی وکارت ملی موکل، وکالت نامه خود را ثبت و ممهور به مهر تعاونی نمایند. ضمناً وکالت نامه از طریق محضر رسمی هم امکان پذیر می باشد.

هیئت مدیره شرکت تعاونی مسکن کارکنان وزارت امور خارجه

آگهی مناقصه عمومی خرید دو دستگاه ترانسفورماتور هر متیک KVA۵۵ با ابعاد متفاوت جهت کارخانه سیمان سفیدساوه

شرکت سیمان ساوه (سهامی عام) در نظر دارد نسبت به خرید دو دستگاه ترانسفورماتور هرمتیک KVA۵۵ (با ابعاد متفاوت) از شرکت واجد شرایط اقدام نماید، لذا خواهشمند است شرکت کنندگان با دریافت اسناد مناقصه از طریق سایت شرکت به نشانی www.savehcement.com و پس از بررسی فنی حداکثر تا روز پنجشنبه مورخ ۱۴۰۲/۰۹/۰۲ نسبت به ارائه پیشنهادات فنی و مالی و چک تضمین در پاکات جداگانه به دفتر مرکزی شرکت سیمان ساوه به نشانی: تهران، میدان آرژانتین، خیابان احمد قصیر، خیابان هفدهم (شهید بهزاد شفق)، پلاک ۲۱ اقدام نمایند.
(شماره تماس جهت هماهنگی بازدید، بررسی و سوالات فنی: ۰۸۶۴۵۲۳۱۳۴۸)

شرکت سیمان ساوه (سهامی عام)

مناقصه عمومی خرید ۳۰۰۰ کیلوگرم جیوه با خلوص ۹۹/۹۹ درصد

شرکت اوزان (سهامی خاص) به شماره ثبت ۱۳۳۸۱ و شناسه ملی ۱۰۱۰۰۵۰۹۲۱۵ در نظر دارد، از طریق مناقصه عمومی نسبت به خرید ۳۰۰۰ کیلوگرم جیوه با خلوص ۹۹/۹۹ درصد با حداکثر مدت زمان تحویل دو ماهه اقدام نماید.

بدینوسیله از کلیه اشخاص حقیقی و حقوقی و تشکل های قانونی ذیصلاح علاقمند که در این زمینه دارای تخصص و تجربه و حسن سابقه اجرایی و سرمایه مالی و امکانات لازم می باشند، دعوت بعمل می آید، از روز یکشنبه ۱۴۰۲/۰۸/۲۱ ساعت ۰۸:۰۰ صبح تا روز دوشنبه ۱۴۰۲/۰۸/۲۹ ساعت ۱۳ جهت دریافت اسناد مناقصه همراه با معرفینامه ممهور به مهر شرکت متقاضی به شرکت اوزان به نشانی: تهران خیابان استاد نجات اللهی پایین تر از کریمخان، پلاک ۲۷۷ مراجعه نمایند. همچنین آخرین زمان تحویل اسناد به دبیرخانه محرمانه حراست روز دوشنبه ۱۴۰۲/۰۸/۲۹ ساعت ۱۶ می باشد. بازگشایی پاکات روز سه شنبه مورخ ۱۴۰۲/۰۸/۳۰ ساعت ۱۱ ظهر در دفتر شرکت می باشد. جهت کسب اطلاعات بیشتر با شماره تلفن ۰۲۱۸۸۸۰۴۶۹۰ داخلی ۱۷۷ تماس حاصل نمایند.

مناقصه عمومی خرید ۱۰۰۰ کیلوگرم قلع با خلوص ۹۹/۹ درصد

شرکت اوزان (سهامی خاص) به شماره ثبت ۱۳۳۸۱ و شناسه ملی ۱۰۱۰۰۵۰۹۲۱۵ در نظر دارد از طریق مناقصه عمومی نسبت به خرید ۱۰۰۰ کیلوگرم قلع با خلوص ۹۹/۹ درصد با حداکثر مدت زمان تحویل دو ماهه اقدام نماید.

بدینوسیله از کلیه اشخاص حقیقی و حقوقی و تشکل های قانونی ذیصلاح علاقمند که در این زمینه دارای تخصص و تجربه و حسن سابقه اجرایی و سرمایه مالی و امکانات لازم می باشند، دعوت بعمل می آید از روز یکشنبه ۱۴۰۲/۰۸/۲۱ ساعت ۰۸:۰۰ صبح تا روز دوشنبه ۱۴۰۲/۰۸/۲۹ ساعت ۱۳ جهت دریافت اسناد مناقصه همراه با معرفینامه ممهور به مهر شرکت متقاضی به شرکت اوزان به نشانی: تهران، خیابان استاد نجات اللهی، پایین تر از کریمخان پلاک ۲۷۷ مراجعه نمایید. همچنین آخرین زمان تحویل اسناد به دبیرخانه محرمانه حراست روز دوشنبه ۱۴۰۲/۰۸/۲۹ ساعت ۱۶ می باشد. بازگشایی پاکات روز سه شنبه مورخ ۱۴۰۲/۰۸/۳۰ ساعت ۱۲ ظهر در دفتر شرکت می باشد. جهت کسب اطلاعات بیشتر با شماره تلفن ۰۲۱۸۸۸۰۴۶۹۰ داخلی ۱۷۷ تماس حاصل نمایند.

آگهی مزایده فروش نقدی خودپرداز ۳۵۱۰-۱۴۰۲ (نوبت اول)

شرکت تجارت الکترونیک پیشگامان آتیه صبا-در حال تصفیه- در نظر دارد، با رعایت قوانین و مقررات مربوطه نسبت به فروش یکجا و یکپارچه ۹۲ دستگاه خودپرداز ATM نو و آکبند بصورت تحویل فوری واقع درشهرستان تهران، صرفا به شیوه نقد از طریق مزایده عمومی به فروش برساند. لذا متقاضیان گرامی می توانند بر اساس شرایط ذیل در مزایده حضور به هم رسانند.

شرایط شرکت در مزایده:

۱-اسناد و مدارک مزایده با ارائه مدارک شناسایی معتبر و یا به نماینده پیشنهاد دهنده با ارائه معرفی نامه معتبر با مهر و امضاء مجاز تحویل خواهد شد.

۲-تاریخ تهیه اسناد مزایده از ساعت ۸:۳۰ صبح روز دوشنبه مورخ ۱۴۰۲/۰۸/۲۲ لغایت ساعت ۱۶ روز یکشنبه مورخ ۱۴۰۲/۰۸/۲۸ می باشد.

۳-نشانی محل تهیه اسناد مزایده: تهران خیابان پاسداران خیابان شهید حجت سوری پلاک ۵ طبقه ۵ غربی

۴-سایر اطلاعات و جزئیات مربوط به نحوه و زمان ارائه پیشنهادات در اسناد مزایده مندرج است.

نوبت دوم
آگهی مناقصه عمومی خرید سرند فلزی سنگ شکن ژیراتوری

شرکت سیمان ساوه (سهامی عام) در نظر دارد خرید ۳۹ تخته سرند فلزی سنگ شکن ژیراتوریمورد نیاز کارخانه سفید خود را از طریق مناقصه عمومی خریداری نماید.

از متقاضیان واجد شرایط دعوت بعمل می آید تا ضمن مراجعه به دبیرخانه کارخانه سیمان خاکستری ساوه و با دریافت اسناد مناقصه از طریق سایت شرکت (www.savehcement.com)، حداکثر تا روز سه شنبه مورخ ۱۴۰۲/۰۸/۳۰ نسبت به ارائه پیشنهاد خود در پاکت دربسته به نشانی: تهران میدان آرژانتین خیابان احمد قصیر، خیابان هفدهم (شهید بهزاد شفق) پلاک ۲۱ اقدام نمایند.
(جهت پاسخگویی وهماهنگی لازم با شماره تماس ۰۸۶۴۵۲۲۱۴۰۹ تماس حاصل فرمایید.)

شرکت سیمان ساوه (سهامی عام)

آگهی مناقصه عمومی خرید لینک زنجیر درک چین

شرکت سیمان ساوه (سهامی عام) در نظر دارد ۱۲۰۰ عدد لینک زنجیر درک چین و ۱۲۰۰ عدد پین زنجیر درک چین و ۱۲۰۰ عدد واشر پین زنجیر درک چین (مونتاژ بصورت دو متری) مورد نیاز کارخانه خاکستری خود را از طریق مناقصه عمومی خریداری نماید.

از متقاضیان واجد شرایط دعوت بعمل می آید تا ضمن مراجعه به دبیرخانه کارخانه سیمان خاکستری ساوه و با دریافت اسناد مناقصه از طریق سایت شرکت (www.savehcement.com)، حداکثر تا روز سه شنبه مورخ ۱۴۰۲/۰۸/۳۰ نسبت به ارائه پیشنهاد خود در پاکت دربسته به نشانی: تهران میدان آرژانتین خیابان احمد قصیر، خیابان هفدهم (شهید بهزاد شفق) پلاک ۲۱ اقدام نمایند.
(جهت پاسخگویی وهماهنگی لازم با شماره تماس ۰۸۶۴۵۲۲۱۴۰۹ تماس حاصل فرمایید.)

شرکت سیمان ساوه (سهامی عام)

آگهی مزایده عمومی اتومبیل های مازاد

شرکت بیمه کارآفرین در نظر دارد تعداد ۴ دستگاه خودرو مسروقه مکشوفه و مازاد خود را از طریق آگهی مزایده عمومی واگذار نماید.

متقاضیان می توانند از تاریخ درج آگهی به مدت یک هفته به دفتر این شرکت مراجعه و اوراق مزایده را دریافت نمایند.

نشانی: تهران-میدان آرژانتین-خیابان احمد قصیر-کوچه ۱۷ شفق-پلاک ۵

این شرکت در قبول یا رد یک یا کلیه پیشنهادات مختار است.

نوبت دوم
آگهی مناقصه عمومی
خرید ۲ عدد مجموعه کامل چرخ محرک استاکر

شرکت سیمان ساوه (سهامی عام) در نظر دارد تعداد دو عدد مجموعه کامل چرخ محرک استاکر مورد نیاز کارخانه سفید خود را از طریق مناقصه عمومی خریداری نماید.

از متقاضیان واجد شرایط دعوت بعمل می آید تا ضمن مراجعه به دبیرخانه کارخانه سیمان خاکستری ساوه و با دریافت اسناد مناقصه از طریق سایت شرکت (www.savehcement.com)، حداکثر تا روز سه شنبه مورخ ۱۴۰۲/۰۸/۳۰ نسبت به ارائه پیشنهاد خود در پاکت دربسته به نشانی: تهران میدان آرژانتین خیابان احمد قصیر، خیابان هفدهم (شهید بهزاد شفق) پلاک ۲۱ اقدام نمایند.
(جهت پاسخگویی وهماهنگی لازم با شماره تماس ۰۸۶۴۵۲۲۱۴۰۹ تماس حاصل فرمایید.)

شرکت سیمان ساوه (سهامی عام)

آگهی جذب پیمانکار

شرکت انتقال داده های آسیاتک جهت اجرای پروژه FTTH خود در استان فارس اقدام به جذب پیمانکار فعال در آن استان با شرایط زیر می نماید:

*حداقل مقدار قابل واگذاری این پروژه در استان فارس ۱۰۰ کیلومتر می باشد.
*تامین تجهیزات مورد نیاز به عهده شرکت آسیاتک می باشد.
*شرکت پیمانکار می بایست ماشین آلات مورد نیاز اجرای پروژه را در اختیار داشته باشد.

در این راستا از پیمانکارانی که تمایل به انجام این پروژه را دارند خواهشمند است رزومه و سوابق و لیست تجهیزات و ماشین آلات مرتبط خود را به آدرس ایمیل BUY@ASIATECH.IR ارسال نمایند.

در صورت نیاز، جهت کسب اطلاعات بیشتر با شماره ۰۹۰۰۰۹۰۰۲۳۵ تماس حاصل نمایید.

جدول

۲۴۹۲۱

غلامحسین باغبان

طراح جدول

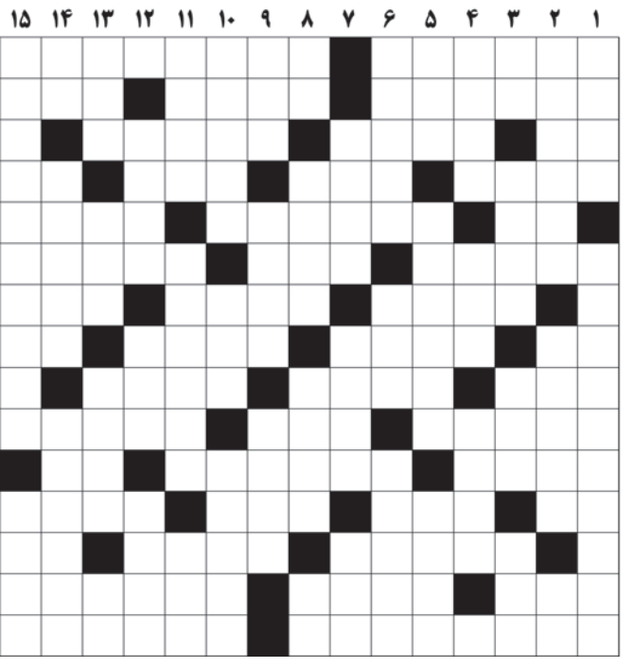

افقی: ۱-قبول کردن سخنی را-گوشی پزشکی
۲-ملیت راجر فدرر تنیسور مشهور-نوعی سنگ شفاف نمای ساختمان-جانور اهلی
۳-چای به انگلیسی-پیچ تنظیم صدا-نام پسرانه
۴-روح-نظرات-زادگاه نیما-نت چهارم
۵-زمینه موسیقی-کارتونی معروف-خارج
۶-ماشین حمل مایعات-ملت ها-ترکیب چند عنصر
۷-سروش-ماه نو-اضافه بار
۸-حرف پیروزی-مقابل داخل-وجود-کلاه فرنگی
۹-اسب چاپارخانه-زندانبان-ماسک
۱۰-چهره-اندام تولید مثل قارچ ها-هنرپیشه مرد
۱۱-اصنام-تنها نیکوکاران و آمرزیده شده ها می توانند از آن عبور کنند-شامل همه
۱۲-راه میانبر-مخفف دانه-یار "بیص"-روزی دهنده
۱۳-کج شدن-قابله-بگوی قرآنی
۱۴-رود مرزی-روضه خوان-بی اندازه، بی شمار
۱۵-سریال سیروس مقدم-براساس حدس وگمان

عمودی: ۱-آقای انگلیسی-فیلمبردار
۲-خودروژاپنی-سلول-خاک سفالگری
۳-تهوع-مادر حضرت رسول "ص"-شامگاهان-تنگ چشمی
۴-اتم فرانسوی-خانه مجلل-همان لحظه
۵-خوراکی شیرین و پر انرژی-همگی-اذیت کردن
۶-کتاب شاعر-گشایش در کار-اندیشه باطل، وهم
۷-صاحبان اصلی حکومت-نادان-شهر نیروگاه شمال
۸-مادر عرب-کم عقل-نصیحت کننده-رود اروپایی
۹-غذای تزریقی-معبودیگانه-چهره آرایی
۱۰-آماده کردن-شهری در غرب آلمان-برخورد
۱۱-قطعه موسیقی برای ۳ نوازنده-برگرفتن-ضربه خور چکش
۱۲-تخم ماهی-گاومیش تبتی-رحم کننده
۱۳-تیره ومات-نخ تابیده-اصنام-نت آخر
۱۴-تعجب خانم ها-آب فشان-شهری در آذربایجان شرقی
۱۵-وسیله ای در دستگاه سوخت رسانی موتورهای دیزل-از ته دل

پاسخ

۲۴۹۲۰

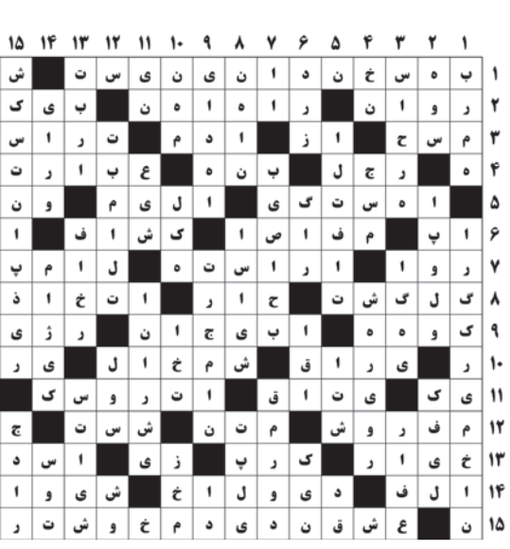

اطلاعات ۱۳۰۵
ettelaat.com ettelaatonline
*یکشنبه ۲۱ آبان ۱۴۰۲ *۲۷ ربیع الثانی ۱۴۴۵
*۱۲ نوامبر ۲۰۲۳ * سال نودوهشتم * شماره ۲۸۵۳۱

روشنفکرمآب داریم و نه روشنفکر! / بخش چهارم

وضع تفکر برای ما مسئله نیست. ما حساب تفکر را از قضایا و حوادث تاریخ جدا کرده‌ایم. تفکر ما گزارش فلسفه‌ها و هنرها و ایدئولوژی‌هاست؛ یعنی درباره فلسفه‌ها و هنرها و ایدئولوژی‌ها حرف می‌زنیم و کار و زندگی خودمان را مستقل از آنها پی می‌گیریم. اگر نظری داریم، آن را در خانه‌ای از ذهن خود قرار داده‌ایم و از آن محافظت می‌کنیم تا با امور دیگر درنیامیزد. عملمان هم جداست و بخشی از مشغولیت‌هایمان است!

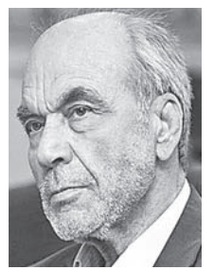

دکتر رضا داوری
رئیس پیشین فرهنگستان علوم

مقاله
فرهنگی ـ اجتماعی

چهل سال است که به شنیدن ناسزا عادت کرده‌ام. پیش از آن وضعی کم و بیش شبیه به آن را آزموده بودم؛ زیرا در مورد غرب چون و چراهایی داشتم که خوشایند بسیاری از اهل فضل زمان نبود. در آن زمان به سخن من بی‌اعتنا بودند، ولی دشمنی نمی‌کردند. در سه چهار دهه اخیر قضیه صورت زشتی پیدا کرده است. اگر جامعه کتابخوان و اهل دانش و دانشگاه در برابر آلوده‌سازی ساحت علم با دروغ و بهتان و دخالت و اغراض شخصی و گروهی در بحثها و نظرها، حساسیت نشان دهند و زشت‌گویی و ستیزه‌خویی همراهان و یاران خود را با سکوت تأیید نکنند و به آنان تذکر دهند که این قبیل رفتارها با ادعای طرفداری از آزادی بیان و اعتقاد به رعایت عدل و انصاف سازگاری ندارد، شاید دامنه این فساد محدود شود یا لااقل آن را امر عادی و معقول تلقی نکنند. وقتی زشتی کار همراهانمان را نبینیم و تذکر ندهیم، پیداست که نمی‌توانیم بنای زیبا و روابط نیکو و جهان عدل داشته باشیم. متأسفانه اکنون به «نظر» کاری ندارند، بلکه همه چیز در «ایدئولوژی» منحل شده و اصل این است که: هر کس با ما نیست، بر ماست و باید او را به هر طریق که ممکن شود، از میان برداشت یا لااقل خاموش کرد! آسان‌ترین طریق هم بدنام کردن از طریق جعل و دروغ و بهتان است. این شیوه مقابله با حریف، اختصاص به گروه خاصی ندارد؛ اما گروه‌هایی که دستشان از قدرت سیاست کوتاه است، تنها این وسیله را دارند و در نیاز بیشتر برای دفاع از آزادی و قرب به حقیقت و اخلاق، به آن دست می‌یازند و لابد اگر کسی به آنها بگوید (که معمولاً نمی‌گوید): این روش زشت و خلاف اخلاق است، می‌گویند: اولاً زشت نیست؛ ثانیاً برای رسیدن به هدف خیر، موجه است!

مسائل زمان و راه حل آنها

آنچه گفته شد، ظاهراً متضمن نظر بدبینانه‌ای نسبت به جامعه و وضع روحی و فکری و اخلاقی آن است و مخصوصاً در آن به دانشمندان و روشنفکران بی‌لطفی شده است؛ ولی از نظر راقم سطور، دانشمندان و روشنفکران جایگاه والایی دارند و اگر نمی‌توانند وظیفه علمی و روشنفکری خود را انجام دهند، از آن است که گردش زمان و وضع تاریخ در حق آنان بخل می‌ورزد و نمی‌گذارد علم و نظرشان در خدمت زندگی باشد و گاهی هم بر اوضاع زمان پرده می‌اندازد تا نتوانند آن را دریابند و کاری را که انجام دادنش لازم است، تشخیص دهند و به آن بپردازند. پس غرض مقصر دانستن شخص یا اشخاص و گروه‌هایی نیست، بلکه وصف زمان است. مطلب این است که: آیا کسانی هستند که مسائل زمان و راه حل آنها را بیابند و توانایی رفع مشکل‌ها و گشایش راه آزادی را داشته باشند؟ اگر ما هیچ طرح و برنامه سیاسی نداریم، چرا برای طرح آن همت نمی‌کنیم؟ و اگر نمی‌توانیم، چرا از خود نمی‌پرسیم که ناتوانی‌مان از کجاست؟ وقتی راه نمی‌شناسیم و مدام به آن سو و این سو مایل می‌شویم، پیداست که در دایره ننگ زمان حال، تکراری می‌مانیم. تذکر به این وضع را نباید «بدبینی» دانست. آیا به صرف این که بگوییم همه چیز بر وفق مراد است و اگر هم نیست، فردا بر وفق مراد خواهد شد، مشکل‌ها رفع می‌شود؟ خوش‌بینی به اندازه بدبینی و شاید بیش از آن به روان‌شناسی و خلقیات و مزاج اشخاص مربوط است تا به بحث و نظر تاریخی. دانشمند و صاحب‌نظر نه می‌تواند خوش‌بین باشد نه بدبین. نمی‌گویم هیچ دانشمند یا صاحب‌نظری در خلق و خو بدبین یا خوش‌بین نیست، حتی شاید بتوان پذیرفت که مزاج خوش‌بینی و بدبینی لااقل در شیوه و ترتیب بیان مطالب صاحب‌نظران اثر می‌گذارد؛ ولی باید حساب خوش‌بینی و بدبینی اخلاقی را از خوش‌بینی و بدبینی روان‌شناختی ممتاز دانست. آنچه در این بحث محرز است، این که تکلیف وضع زمان با خوش‌بینی و بدبینی روشن نمی‌شود. صاحب‌نظران هم اگر باشند، گزارشگران وضع زمانند، نه سخنگوی خلق و خو و مزاج خاص خود.

اگر گفته می‌شود «روشنفکر نداریم و به جای آن روشنفکرمآب داریم»، این سخن به قصد تحقیر نویسندگان و اهل هنر زمان گفته نشده است. ما در صد سال اخیر دانشمند و نویسنده و مترجم و ادیب و مورخ و... داشته‌ایم و در این اواخر هم صدها کتاب خوب ترجمه شده و تألیفات بالنسبه خوبی انتشار یافته است؛ اما یک گزارش نداریم که بگوید مشروطه چه بود و منشأ چه تحولی شد و با آن، وضع کشور چه تغییری کرد؟ کارش به کجا کشید؟ و بالاخره چه مسائلی پیش آمد؟ و آیا کسانی به مشکلات و مسائل اندیشیدند و در فکر یافتن راه صلاح و اصلاح بودند؟ و اگر بودند، از کار خود چه نتیجه گرفتند؟ بی‌تردید مردان و زنان باسواد و فهیم و توانا و با حسن نیت و خادم کشور بوده‌اند؛ اما به نظر نمی‌رسد که هرگز اتفاق افتاده باشد که با هم باشند و به نظر یکدیگر توجه کنند و با تفاهم و همراهی و به صورت منظم کارها را پیش ببرند.

اگر از خسّت و بخل زمان گفتم، مقصودم این نبود که زمان هوش و حس عدالت‌طلبی و آزادی‌دوستی و اخلاقی بودن را از آدمیان می‌گیرد، بلکه آنها را از هم جدا می‌کند و عزم و همت و اعتماد و مداومت و فردابینی را از آنها می‌گیرد. زمان تقلید، زمان جدایی‌ها و پراکندگی‌ها و پریشانی‌هاست. همه چیز هست و شاید بعضی چیزها از این همه چیز، خوب هم باشد، اما برای کشور ثمر نمی‌دهد! ما دانشگاهی داریم که بهترین مهندسان را تربیت می‌کند؛ اما این بهترین که البته باید قدرش را دانست و گرامی‌اش داشت، بیشتر به «علم جهانی» خدمت می‌کند تا به «علم کشور» و در اختیار هیچ سیاستمدار و دانشمندی نیست که بتواند این وضع را به صورت اساسی دگرگون کند. دانشگاهی که معمولاً دانشجویان مستعد و ممتاز انتخاب می‌کند و استادان ممتاز دارد و با نظم اداره می‌شود، چنان که باید در خدمت کشور قرار نمی‌گیرد؛ زیرا کشور نیاز چندان به فارغ‌التحصیلانش ندارد! تکنولوژی ما تکنولوژی خریداری شده از بازار است و نیاز به پژوهش و طراحی ندارد. دانشمندان و استادان هم مقالات پژوهشی احیاناً ممتاز می‌نویسند؛ اما چون کشور «برنامه علم» ندارد و معلوم نیست که کدام پژوهش‌ها اولویت دارد، کار دانشمندان در بهترین صورت، مشارکت در گسترش و بسط علم جهانی است و کمتر سودی برای کشور دارد!

در سیاست هم زنان و مردانی هستند که درک و شجاعت را توأم دارند و مسائل سیاست جهان و کشور را به درجات درمی‌یابند؛ اما کار سیاست با درک و شجاعت اشخاص تمام نمی‌شود، بلکه به تفاهم و اتخاذ و تدوین برنامهٔ کار و نقشه راه و عزم و همبستگی و پیگیری نیاز دارد که این عزم و همبستگی و پیگیری نیست و اگر هم باشد، قوت ندارد و شاهدش این که در صد سال اخیر، یک حزب سیاسی که اصول محکم و برنامه روشنی داشته باشد، نداشته‌ایم. بزرگترین و اثرگذارترین حزب، «حزب کمونیست توده» بوده که به سیاست کشور کاری نداشت و مثل همه یا بیشتر احزاب کمونیست در سراسر جهان، کارگزار سیاست شوروی بوده است.

حکایت زندگی من

چرا باید این مطالب را که پیش از این به مناسبی گفته‌ام، تکرار کنم؟ من به نود سالگی نزدیک شده‌ام و اگر خاطرات بنویسم، کاری غیر معمول نکرده‌ام؛ اما شاید مناسب‌تر این باشد که به جای آن، حکایت زندگی‌ام را بنویسم؛ از کودکی و نوجوانی در مدرسه و کوچه و حتی در خانه پرجمعیتی که فضای مهر و دوستی بود، تنها بودم؛ تنهایی را با خواندن کتاب و نوشتن می‌توان تا حدودی تحمل کرد. من هم مدتی برای خودم می‌نوشتم؛ قصد تمرین نوشتن نداشتم، اما به هر حال کارم تمرین بود. نوشتن و دور ریختن نوشته اگر تمرین نیست، چه می‌تواند باشد؟ این نوشتن‌ها که فرار از تنهایی بود، چندین سال دوام داشت؛ اما نمی‌دانم چه شد که یک روز مدیر داخلی یک روزنامه که بر اثر تصادف با هم آشنا شده بودیم، از من خواست مطالبی را که برایش گفته بودم، برای درج در روزنامه بنویسم. یادداشتی نوشتم و به او دادم. چند روز بعد نوشته چاپ شد. روزنامه را که دیدم، تعجب کردم؛ زیرا جای خود را در آن روزنامه نمی‌دیدم و وقتی مدیر آن را شناختم، بیشتر متعجب شدم! این هم که بیشتر نویسندگان روزنامه مثل من تنها بودند، عادی نبود. تفاوتی که آنها با من داشتند، این بود که سن و سالی داشتند و به فضل و سواد شهره بودند. مدیر داخلی روزنامه وقتی خبر داد که نوشته‌ام چاپ شده، از سوی صاحب روزنامه درخواست کرد که برای هر شماره چیزی بنویسم. ابتدا قبول نکردم.

صاحب روزنامه از رجال سیاسی سالهای بعد از شهریور ۲۰ بود و اصرار داشت که مطالب سیاسی بنویسم. من هم برای سیاسی‌نویسی آماده‌تر بودم؛ اما نه برای آن روزنامه؛ پس ترجیح دادم فلسفه بنویسم و مقاله‌ای را که با عنوان «دفاع از آینده» ترجمه کرده بودم، برای چاپ دادم و بعد هم یکی دو مقاله سیاسی نوشتم. نمی‌دانم آن مدیر روزنامه چرا نوشته مرا می‌پسندید و چه شد که بعد از آن نوشته‌هایم هرگز مورد رغبت نویسندگان و روشنفکران قرار نگرفت! و عجیب اینکه من به جهاتی که ذکرش لازم نیست، نخواستم با کسی که نوشته‌هایم را می‌پسندید، همکاری کنم! عذر خوبی هم پیدا کردم؛ زیرا مأمور خدمت در آموزش و پرورش اراک شدم و چون در دوره دکتری فلسفه پذیرفته شده بودم، یکسره به درس و مطالعه فلسفه پرداختم. در پایان این دوره، رساله دکتری‌ام را درباره «فارابی و فلسفه مدنی او» نوشتم. بیشتر به این جهت که هم فیلسوف را غریب دیده بودم و هم فلسفه‌اش غریب مانده بود. البته فارابی از آن جهت در نظر من مقام بزرگی پیدا کرد که در میان دو فرهنگ بزرگ ایستاده بود و از نسبت و خویشاوندی و امکان جمع آنها می‌گفت و با این تحقیق بود که «مؤسس فلسفه اسلامی» شد. رساله را که نوشتم، استادان با نظر لطف و قبول تلقی کردند؛ اما کمتر مورد اعتنای همکاران و دانشجویان فلسفه قرار گرفت.

درست است که اکنون همه **فارابی** را با لقب مؤسس فلسفه اسلامی می‌شناسند؛ اما به معنایی که من از «تأسیس» مراد کرده بودم، توجهی نکردند. شاید اگر به نوشتن گزارشی از فلسفه فارابی اکتفا می‌کردم و کاری به مقام و موقع تاریخی او نداشتم و وحدت دین و فلسفه و تأسیس فلسفه دوره اسلامی را تحلیل نکرده بودم، به آن اندک اقبالی می‌کردند. دو سه هفته قبل از اینکه از رساله دفاع کنم، آقای دکتر مهدوی که استاد راهنمای رساله بودند، گفتند در جمع همکاران و دانشجویان دوره دکتری فلسفه، گزارشی از کار خود درباره فارابی بدهم. در آن مجلس، در درستی بعضی گفته‌هایم تشکیک شد و حتی وقتی متن فارابی را نشان دادم، تشکیک‌ها و تردیدها به کلی از میان نرفت. سی و چند سال بعد که کتاب «ما و فلسفه اسلامی» را نوشتم، یکی از همکارانم در مجلس رونمایی کتاب، نکته‌ای گفت که از دور آن را حس می‌کردم و درستی آن خیلی زود معلوم شد؛ او گفت: «این کتاب در حوزه مورد استقبال قرار نمی‌گیرد و به عبارت دیگر اهل فلسفه اسلامی از مضامین آن استقبال نمی‌کنند.» مگر من چه نوشته بودم که اهل فلسفه اسلامی را خوش نیاید؟ مگر آنها مثل فارابی، دین و فلسفه را یکی نمی‌دانند؟ فارابی که می‌گفت: «دین همان فلسفه است و فلسفه دین است»، در آغاز راه تاریخ فلسفه دوره اسلامی بود. اکنون که این فلسفه راه درازی را پیموده، طرح من نباید در نظر عالمان و محقق‌ان و استادانش که علاوه بر استادی فلسفه، صاحب مقام دینی‌اند، نامأنوس باشد! البته در تفسیر و بیان من، این نکته که هیچ فلسفه‌ای فلسفه مطلق و تمام نیست، به اشاره آمده بود و همین کافی بود که نوشته را از نظر استادان بیندازند.

من که سالها معلم دبستان و دبیرستان بودم، سالهای آخر خدمتم در وزارت فرهنگ را در «اداره مطالعات و برنامه» گذراندم. آنجا اهل فضل و دانش و شعر و ادب و فرهنگ کم نبودند و عده‌ای از آنان به مقام‌های عالی روشنفکری و سیاسی رسیدند و اثر بزرگ در فرهنگ کشور و روح و جان مردم داشتند. درسها و تجارب و خاطرات خوبی از آنجا دارم. «چند نامه به دوست آلمانی» را در آن زمان ترجمه کردم. رساله دکتری‌ام را نیز در همان سالها نوشتم. پس از دفاع از رساله، خیلی زود از وزارت فرهنگ (آموزش و پرورش) به دانشگاه منتقل شدم. در دانشگاه هم تنها بودم نه اینکه با همکاران قهر باشم، اتفاقاً در گروه فلسفه مهر و دوستی بیشتر بود و همه حرمت یکدیگر را نگاه می‌داشتند؛ اما دیالوگی میان اعضا وجود نداشت و کسی هم در پی گشایش دیالوگ نبود. در مدت ده، دوازده سالی که قبل از انقلاب در دانشگاه گذراندم، مقالاتی نوشتم که در کتاب‌های کوچکی مثل «شاعران در زمانه عسرت»، «فارابی مؤسس فلسفه اسلامی»، «عصر اوتوپی» و... چاپ شد. یک رساله کوچک اما به نظر خودم مهم نیز درباره «مقام و شأن فلسفه اسلامی در ایران اسلامی» نوشتم که اصلاً مورد توجه قرار نگرفت و توقع هم نداشتم که از هیچ جانب مورد توجه قرار گیرد! معمولاً وقتی سخن خلاف مشهور گفته می‌شود، حتی اگر بسیار بی‌ربط باشد، باید با عکس‌العملی مواجه می‌شود؛ اما در فلسفه ما ظاهراً هر کس کار خودش را می‌کند و به کار دیگران هر چه باشد، کاری ندارد! ما کمتر کتاب‌های همکاران خود را می‌خوانیم و ترجیح می‌دهیم به خودمان و تفکر خود و رأی خود مشغول باشیم.

در اواسط دهه ۵۰ مجموعه مقالات دیگری فراهم کردم و در سال ۱۳۵۶ که برای فرصت مطالعاتی می‌رفتم، آن را به ناشر دادم. وقتی برگشتم، بحبوحه انقلاب بود و ناشر کار را رها کرده بود. کتاب به انتشارات سروش سپرده شد و این ناشر در پایان سال ۱۳۵۷ آن را منتشر کرد. سالی که به کتاب چندان توجهی نمی‌شد و اگر هم می‌شد، کسی به کتاب من توجه نمی‌کرد. چنان که در طی چهل و چند سال به آن توجهی نشده است! کتاب درباره «وضع علم و تفکر در ایران» بود. وضع تفکر برای ما مسئله نیست. ما حساب تفکر را از قضایا و حوادث تاریخ جدا کرده‌ایم. تفکر ما گزارش فلسفه‌ها و هنرها و ایدئولوژی‌هاست؛ یعنی درباره فلسفه‌ها و هنرها و ایدئولوژی‌ها حرف می‌زنیم و کار و زندگی خودمان را مستقل از آنها پی می‌گیریم. اگر نظری داریم، آن را در خانه‌ای از ذهن خود قرار داده‌ایم و از آن محافظت می‌کنیم تا با امور دیگر درنیامیزد. عملمان هم جداست و بخشی از مشغولیت‌هایمان است.

وقتی انقلاب شد، این تنهایِ سرگردانِ در وطن خویش غریب، با شادی و امید به گشایش افقی تازه در تاریخ، به آن پیوست. همه مردم به انقلاب پیوسته بودند و از آن امیدها داشتند؛ اما امید من متفاوت بود. مردم دین و اخلاق و آزادی و استقلال و نان و مسکن و آسایش می‌خواستند. طبیعی بود که گمان کنند هر چه بدبختی و فلاکت و عجز و ناتوانی هست، آوردهٔ حکومت پهلوی است و اگر شاه کفن شود، وطن هم وطن می‌شود؛ ولی من گرچه رفتن شاه را برای وطن شدن وطن کافی نمی‌دانستم، امید یا آرزو داشتم که وطن، وطن شود و همه از غربت و تنهایی و ترس و استبداد رها شوند. در انقلاب کسانی طالب حکومت شرعی بودند، گروه‌هایی هم سودای سوسیالیسم و کمونیسم در سر داشتند. دانشگاهیان و روشنفکران هم بیشتر فکر می‌کردند که زمان برقراری دمکراسی فرارسیده است. این خواست‌ها و سوداها همه وجهی داشت و هیچ‌کدام غیر عادی و عجیب نبود؛ اما اینکه انقلاب انفجاری برای نظم و آهنگ جدید در زندگی آدمی باشد، پنداری بود که تنها من به آن دلبسته شدم و خیلی زود سزای این اعتقاد را دیدم و هنوز هم می‌بینم. من در انتظار ظهور جهانی نو بودم و این انتظارِ به موقعی نبود؛ ولی کسی متوجه این اشتباه نشد و بیشتر مدعیان پنداشتند و گفتند که من به قصد تقرب به اصحاب قدرت و کسب مال و مقام، انقلاب را نجات بخش دانسته‌ام. آنان تعلق خاطر مرا به آینده‌ای ورای عصر جدید، بر تأیید و ستایش استبداد دینی حمل کردند!

ادامه دارد

> دانشگاهی داریم که بهترین مهندسان را تربیت می‌کند؛ اما این بهترین، بیشتر به «علم جهانی» خدمت می‌کند تا به «علم کشور» و در اختیار هیچ سیاستمدار و دانشمندی نیست که بتواند این وضع را به صورت اساسی دگرگون کند. دانشگاهی که معمولاً دانشجویان مستعد انتخاب می‌کند و استادان ممتاز دارد، چنان که باید در خدمت کشور نیست! دانشمندان هم مقالات احیاناً ممتاز می‌نویسند؛ اما چون کشور «برنامه علم» ندارد، کارشان در بهترین صورت، مشارکت در گسترش علم جهانی است و کمتر سودی برای کشور دارد!

مقاله

یادداشت‌های روزانهٔ جلال آل احمد

به کوشش محمدحسین دانایی

بخش سی و نهم

جمعه سوم خرداد ۱۳۳۶ـ ۱۰/۵ صبح

ویزای فرانسه را هم گرفتم، برای اقامت سه ماهه و با اعتبار شش ماهه. خانه را هم در خیالِ اجاره دادنیم. الآن یک حاجی آقای ترک بازاری آمده بود، با پسرش که نره غولی بود شبیه «لِنی اِسمال»[1] جناب «اشتن بک»[2] و نوه‌اش. دیدی زدند و رفتند. اینها دومین دسته هستند که می‌آیند. لابد ده ـ پانزده روزی باید با این جور آدمها سر کنیم. خدا عاقبتش را بخیر کند. این دوره‌های شب جمعه هم کلافه‌کننده شده است و عجیب یکنواخت. دیشب باز تا ساعت سه بیدار بودیم و سه خوابیده‌ایم. کاریش هم نمی‌شود کرد. از زور پِسی می‌رویم و راه گریزش فقط فرنگ رفتن است. اگر خانه اجاره برود، مجله هم دارد سر و سامانی می‌گیرد، مطالبش چیده شده و آماده است، عکسهایش را هم گرفته‌اند و شنبه قرار است بدهند. کار امتحانات هم که دارد یکسره می‌شود، دو ـ سه تایش بیشتر نمانده. تا ۱۵ خرداد کار امتحانات تمام است. خوشمزه این است که در این ایام اخیر، مشغول اصلاحات ترجمه‌ای هستم که «هوشنگ» [دانشور] در بارهٔ فن چاپ درست کرده و افتضاحی است. اما به هر صورت، خدا پدرش را بیامرزد، چون توی نظامی جماعت چنین چیزهائی حکم کیمیا را دارد. کتابی باید باشد در حدود چهارصد صفحه که صد صفحه‌ایش را دیده‌ایم و با هم. آن یارو هم که انگریزی می‌خواند، دیگر پیدایش نیست.[3] گو...ی است به آلَک و پول ایام گذشته هم لابد سوخت شده است.

چهارشنبه هشتم خرداد ۱۳۳۶ـ ۴ بعدازظهر

کار دانشگاه علیامخدره بالاخره به این طریق حل شد که سال دیگر، هفته‌ای پنج ساعت درس او را حق‌التدریسی بدهد و نیز اگر توانست به همین اندازه درس و کار راضی‌شان کند، خودش را با رتبهٔ دبیری به آنجا منتقل کند، چون گویا اینهائی که دبیر دانشگاهند، کار سنگینی دارند.

مجله هم دارد تمام می‌شود، مطالبش حاضر است و امروز تمام صبحم صرف ماکت درست کردن برایش شد. ۲۴ صفحه‌اش را درست کردم، یعنی نصفش را. فردا ـ پس فردا تمامش خواهم کرد و فقط می‌ماند خانه که هنوز اجاره نرفته. این هم درست بشود، کم کم کارها روبراه است. بساطی را که باید بانک رهنی بگذارم، شنبه «سیمین» می‌برد و آنچه را هم که باید آب کنیم، می‌کنیم در یکی از همین شب‌نشینی‌های پنج‌شنبه‌شب. بهترین راه هم همان اسلامبول ـ آتن ـ رم است که برگشتن بتوانیم از آلمان و آن طرف‌ها برگردیم. و همین جور خیالات! یک کلمه می‌نویسم، نیم ساعت به خیال فرو می‌روم! وقتی آرزوی جوانی‌اش را آدم تا پیری به دوش می‌کشد، ناچار اینطور درمانده می‌شود و زیرش زِه می‌زند! ببینم چه گُ...ی خواهم خورد.

ـ یک ساعت بعد.

یک‌شنبه گذشته «فردید» [سید احمد] و «احسانی» [عبدالحسین] اینجا بودند. قضیهٔ «آقامدیریت» را برایشان خواندم، شش صفحه‌ای از آن را، و دیدم عجب احمقانه است و عجب خراب شروع می‌شود! خوب شد که به علت این سفر، چاپ زدنش به تأخیر افتاد. یادم باشد که دیگر عجله نکنم. اولش را باید اصلاً عوض کنم، یا قسمت‌های زیادی از آن را بزنم. البته همه‌اش را باید از نو بخوانم و حالا هم که فرصت این کارها نیست، باشد تا تکلیف این سفر روشن بشود. و به هر صورت، مسلم شد که نه در کار برادرم و نه کار «سیمین»، این سید یزدی احمق کاری که نکرده هیچ، تازه خرابی هم بار آورده.

احساس احمقانه‌ای که یک وقتی داشتم، این بود که اگر این سفر درست بشود و بروم و برگردم، دیدم عوض خواهد شد، یا یک چیزیم که نمی‌دانستم چه خواهد بود، ولی حالا که تذکره توی جیبم است، حتم دارم که خرِ عیسی است و به مکه می‌رود[4] و آب از آب تکان نخواهد خورد، نه من و نه دنیا و نه رابطهٔ من با دنیا، کوچکترین تغییری نخواهد کرد، فقط یک آرزوی احمقانه زمان جوانی یا کودکی برآورده خواهد شد، همین.

چهارشنبه ۲۹ خرداد ۱۳۳۶ـ ۲/۵ بعدازظهر

تقریباً همه خیال‌ها برآب شده است، مجله کارش به خِنِس برخورده و در آخرین قسمت‌ها، یعنی سرِ پشت جلد معطل است، خانه که اصلاً اجاره نرفته، و الآن فقط ۲۶۰۰ تومان پول داریم و قرار بوده تا پنج تیر حرکت کنیم. این طور که پیداست، اصلاً از خیرش بگذریم، بهتر است. نقره‌ها را هم به بانک داده‌ایم که خودش ۷۰۰ تومانی پول بوده از همان قلم بالا. بی‌خود توی دهانمان انداختند که اداره هم کمکی خواهد نمود و چِشته‌خور[5] شدیم و حالا به آب گو...یده است تقریباً و دست روی دست مانده‌ایم. باز خوبیش این است که بابت حقوق دونفری‌مان، شش هزارتومانی از «ویکی» [دانشور] می‌گیریم، وگرنه یک طرفمان صحرا بود.

یک روز هم این «جباری» ملعون ما را به اصرار بالاخره برد پهلوی این «پهلبد» [مهرداد]. مردکهٔ زنانه (اِفِمینته) بی‌سواد مدان پرمدعا! سرِ پا ایستاده بود و ما را هم سرِ پا پذیرفت. هم خودش و هم ما را نیم ساعتی به صورت مبلمان اطاق درآورد که اگر جایش را تکان بدهی، ابهت و جلال و شکوه اطاق به هم می‌خورد! خاک بر سرها! این جوری تمرین حکومت می‌کنند. خلاصه، تشویق و تقدیر و از این حرفها و در تأیید، جز آنکه قرار است چهار تومانی کمک کنند مأموریت‌ها برای این سفر کوفتی که با مستشرق‌ها همچین و با موزه‌ها همچین و با مجله‌ها و چاپخانه‌ها همچین! بهش گفتم که: «من کارمند شما نیستم.» با این حال، قُپّی‌اش را می‌آمد که: «شنیده‌ام خیلی فعالی، اما فلان سابقه را داری!» و من احمق را بگو که درآمدم که: «بگذار خودم سوابق را برایت بگویم» و از سیر تا پیاز برایش شرح دادم! Naivetsi![6] غیر از این چیزی نبود. یک گُله ایستاد و حرف زد، ما هم ایستادیم و حرف زدیم، از همه چیز و همه جا. مردک خر بی‌شعوری است، با دو تا جمله می‌توانی خرش کنی و سوارش بشوی، همان طور که «جباری» کرده، یا دیگران می‌کنند. به هر صورت، اصرار و تلویح که: «در این اداره جای گشادی برای فعالیت‌های خودتان خواهید یافت» و از این اباطیل، و من هم: «بله، البته نهایت افتخار بنده است که در خدمت سرکار عالی باشم» و از این تکه پاره‌ها! ولی گُ... خورده‌اند. اگر کلاهم آنجا بیفتد، نمی‌روم برش دارم. همین طور که هست، چه عیب دارد؟ کار کتاب «هوشنگ» [دانشور] هم که نفس ما را به لب رساند و هنوز تمام نشده. دیروز هم یک فصل بزرگ برای تاریخ چاپ در ایران به دستش دادم. هنوز چهل صفحه‌ای از کتاب اولش مانده که هنوز تمامش نکرده که بدهد دست من. حداقل استفاده‌اش برای حقیر این بوده که اطلاعاتش را در مورد چاپ سر و صورتی داده، باقیش هم فدای خویشی و دوستی. پسر خوبی است، یک مویش می‌ارزد به سراپای هر چه نظامی است.

الآن هم مادرم اینجاست. صبح رفتم برش داشته‌ام آورده‌ام که یکی ـ دو روز این آخر کار پهلوی ما باشد، اگر بالاخره رفتنی بشویم، وگرنه که هیچ! قرار است سه شنبه با پدر و خواهرم و زاغ و زیغش بروند مشهد، با قطار. به هر صورت، قبل از ما خواهند رفت و خیالم راحت است. خانه هم اگر اجاره نرفت، یا اگر خواستند بُزمُرده گیر بیاورند، اصلاً اجاره نمی‌دهم و می‌گویم خواهرم با بچه‌هایش بیایند اینجا بنشینند، راحت و آسوده! نه جمع و جوری داریم، و نه ضبط و ربط اثاثیه و نه ناراحتی خیال برای خراب شدن گُلها! والسلام.

ادامه دارد

پی نوشت‌ها:

۱. لِنی اسمال، یکی از شخصیت‌های داستان «موشها و آدمها» اثر جان اشتاین بک
۲. اشتین بک ـ جان (۱۹۶۸ـ۱۹۰۲م)، نویسندهٔ امریکایی
۳. سهو است، چون قبلاً صحبت از یک نفر انگلیسی بود که می‌خواست پیش جلال فارسی بخواند.
۴. سعدی می‌گوید: خر عیسی اگر به مکه رود/ چون بیاید، هنوز خر باشد!
۵. Naivetsi، ساده‌لوحانه

داستان انسان/ ۶۳

رفتار با مدیر سابق مؤسسه اطلاعات

سیدعطاءالله مهاجرانی
پژوهشگر و نویسنده

دعوت از **بهرام مسعودی** ـ فرزند مدیر سابق مؤسسه اطلاعات ـ به ایران و چگونگی این کار، دقایق و ظرایفی دارد که نمی‌توان از آن صرف نظر کرد. من هم بایست دینی را ادا کنم، از برای حق صحبت سالها! سالها دفتر بهرام مسعودی، دفتری بزرگ با پرده‌های سنگین و گلهای برجسته خورشیدی ارغوانی که فضا را شبیه غروب پائیزی در جنگل‌های شمال نموده بود، دفتر من در روزنامه اطلاعات شده بود! قرارهایم با اهل فرهنگ و نویسندگان و هنرمندان را در همان جا می‌گذاشتم. سجاده بهرام مسعودی همچنان در دفتر مانده بود.

سیدمحمود دعایی ماجرای بسیار شنیدنی بازگشت بهرام مسعودی به ایران را در مصاحبه‌ای بیان کرده است. کاش این شیوه در موارد دیگری نیز تعمیم پیدا می‌کرد و بسیاری از دانشمندان و مدیران و بنیانگذاران صنعت که ملی و پاکدست بودند، مانند **محمود خیامی** ـ بنیانگذار ایران ناسیونال ـ که اخیراً در لندن درگذشت، به کشور بازمی‌گشتند و تجربه و سرمایه‌شان در خدمت مردم و کشور قرار می‌گرفت. بسیاری از شخصیت‌های دانشگاهی و علمی و فنی را در همان بحبوحه هیجان‌های انقلاب از دانشگاه حذف کردیم. به گوشه و کنار جهان رانده شدند و رفتند. افراد محترمی را با کوچکترین اختلاف نظر، رنجاندیم. خاطرات و مصاحبه دکتر **کریم سنجابی** ـ رئیس سابق دانشکده حقوق دانشگاه تهران، رهبر جبهه ملی و نخستین وزیر خارجه جمهوری اسلامی ـ را در کتاب «امیدها و ناامیدی‌ها» می‌خواندم. ماجرای فرار پیرمرد محترم و اصیلی به همراه همسرش از توی کوه و بیابان و دره و گریز از ایران به ترکیه، و سقوط از اسب و آسیب‌دیدگی جدی، آکنده از دریغ و داغ و تأسف است. اما نکته‌ای در این روایت دیدم که بر تاسف و تأثّرم بیشتر افزود: «سوارهای کرد ایرانی که پول خود را گرفتند، رفتند و اسبهای خود را بردند. برای ما دو یا سه اسب بیشتر باقی نماند... نزدیک غروب مجدداً پیاده و سواره به راه افتادیم. و یک یا دو ساعت از شب گذشته به دهی رسیدیم. ما را در تاریکی و سکوت مطلق به خانه و اتاق نسبتا نظیفی هدایت کردند. خانم صاحبخانه با لباس کردی خویش شخصیت جالب، مهربان و مؤدبی داشت. همسرم از وی خواهش کرد که او را به محلی هدایت نماید که بتواند نماز شب را به جا آورد.»[1] دکتر سنجابی در این موقعیت، ۷۸ ساله و همسرش نیز بالای هفتاد سالگی است.

خوشبختانه دکتر سنجابی در پاریس مطلقاً اجازه سوءاستفاده از حضور موقت خود را به هیچ حزب و جریانی از جمله منافقین که نامه دستنویس رجوی را برای دکتر سنجابی می‌برند و حضوری می‌خوانند، اعتنایی نمی‌کند. به احمدمدنی که می‌خواهد او را با پول برگرفته از سازمان سیا بخرد و آلوده کند، راه نمی‌دهد. شاپور بختیار را که در جنگ عراق علیه ایران، ابزار دست صدام شده بود و میلیون‌ها دلار از عراق گرفته بود و بخشی از پولها را در حساب شخصی بانکی‌اش گذاشته بود و سود می‌گرفت، با شدّت نقد می‌کند و خائن به کشور و ملت خطاب می‌کند.

دانشگاهیان بسیاری نه سیاسی بودند، نه طرفدار رژیم شاه بودند؛ از دانشگاه اخراج شده بودند. خداوند برکت بدهد به عمر و اندیشه روشن و افق دید و شرح صدر رفیق شفیق، **سیدکاظم موسوی بجنوردی** ـ موسّس و مدیر دایرة‌المعارف بزرگ اسلامی ـ که بسیاری از همان استادان حرمت شکسته و آزرده و رانده شده را در مرکز دایرة‌المعارف جمع کرد، تکریم کرد و قدر شناخت و آنان نیز دانش و تجربه و قلم خود را در اختیار مرکز قرار دادند؛ همانند **عباس زریاب** و **شرف‌الدین خراسانی** و... مقالاتی نوشتند که کس دیگری نمی‌توانست و نمی‌تواند بآن چنان والایی در اندیشه و بیان و بنان بنویسد.

سیدمحمود دعایی در باره دعوت از بهرام مسعودی به ایران گفته است: «گزارشی از بانکی در آلمان به روزنامه رسید به نام فرهاد مسعودی. شماره تماس ایشان را در آلمان پیدا کردیم و تلفنی صحبت کردم، گفتم: نامه‌ای از بانک به دست ما رسیده است که مبلغی به مارک آلمان در حسابی به نام شما وجود دارد. اگر این مبلغ از حساب شخصی شماست، باخبر باشید. اگر هم از حساب مؤسسه است، بدانیم.» فرهاد گفت: آن مبلغ ـ که البته زیاد هم نبود، کمتر از هزار مارک آلمان ـ از آن مؤسسه است و بعد از دعایی می‌خواهد که شماره‌های روزنامه تا سال ۱۳۶۰ را برایش بفرستد. روزنامه با قطع و چاپ جدید را برایش می‌فرستند. «از او پرسیدم: بهرام چه می‌کند؟ گفت: کاناداست. گفتم: سلامش برسانید. مدتها بعد، تلفن دفتر زنگ زد؛ گفت: من بهرام مسعودی هستم. من می‌توانم به ایران بی

اطلاعات
*یکشنبه ۲۱ آبان ۱۴۰۲ * ۲۷ ربیع الثانی ۱۴۴۵
* ۱۲ نوامبر ۲۰۲۳ * سال نودوهشتم * شماره ۲۸۵۳۱
ettelaatonline ettelaat.com

نگاهی به سامانه رصد و سنجش مستمر سبک زندگی مردم

مداخله تمام عیار دولت در حریم خصوصی شهروندان

بند «ب» ماده ۷۵ قانون برنامه هفتم توسعه ، مداخله تمام عیار و گسترده در حریم خصوصی تمام اشخاص حقیقی و حقوقی کشور است.

مینا حیدری
گزارشگر

گزارش اجتماعی

نمایندگان مجلس در جلسه علنی سه شنبه، ۱۶ آبان ۱۴۰۲ در جریان ادامه بررسی گزارش کمیسیون تلفیق لایحه برنامه هفتم توسعه، بند «ب» ماده ۷۵ لایحه برنامه را به تصویب رساندند.

براساس این بند، به منظور احصاء دقیق و برخط (آنلاین) داده های آماری موردنیاز به جهت تسهیل پردازش، تحلیل دقیق و ایجاد بستر مناسب برای آینده پژوهی روندهای سبک زندگی جامعه ایرانی، شناخت تحولات فرهنگی - ارتباطی و همچنین انتشار آن ها، وزارت ارشاد مکلف است با همکاری سازمان صداوسیما و مرکز آمار ایران و راهبری و نظارت مرکز رصد و برنامه ریزی و ارزیابی دبیرخانه شورای عالی انقلاب فرهنگی و با رعایت اصل بیست و پنجم قانون اساسی جمهوری اسلامی ایران و قانون مدیریت داده ها و اطلاعات ملی مصوب ۳۰ شهریور ۱۴۰۱، نسبت به راه اندازی سامانه رصد، پایش و سنجش مستمر شاخص های فرهنگ عمومی، سبک زندگی مردم، مرجعیت رسانه ای و وضعیت ارتباطات کشور اقدام کند.

کامبیز نوروزی، حقوقدان در این باره می گوید: بند «ب» ماده ۷۵ قانون برنامه، مداخله تمام عیار و گسترده در حریم خصوصی تمامی اشخاص حقیقی و حقوقی کشور است. در ابتدای این بند آمده است به منظور احصای دقیق و برخط داده های آماری موردنیاز به جهت تسهیل پردازش و ایجاد بستر مناسب برای آینده پژوهی روندهای سبک زندگی جامعه ایرانی، وزارت ارشاد موظف به راه اندازی سامانه رصد، پایش و سنجش شاخص های فرهنگ عمومی است. این عبارت هدف از راه اندازی سامانه رصد و پایش را بیان می کند اما از نظر علمی دچار یک خطای بزرگ شده است.

باید دقت کرد که برای انجام کارهای پژوهشی و تحقیقی، نیاز به تمام شماری نیست و روش های تحقیقی بسیار دقیقی وجود دارد که توسط آن ها با نمونه گیری از سوژه تحقیق، می توان به نتایج بسیار درستی دست یافت.

دستیابی به اطلاعات شهروندان

این حقوقدان می افزاید: هم اکنون در تمام دستگاه های اجرایی و مراکز پژوهشی، این قبیل تحقیقات کاملا در جریان است و مرکز افکارسنجی دانشجویان ایران (ایسپا) در امور نظرسنجی که جزو معتبرترین نظرسنجی ها در کشور است با نمونه گیری تحقیقاتش را انجام می دهد یا طرح پیمایش ارزش ها که وزارت ارشاد در چند دوره اجرا کرد با استفاده از همین روش های تحقیق انجام شده است.

خطای بسیار بزرگ بند «ب» ماده ۷۵ این جاست که تصور می کنند برای بررسی روندهای تغییرات فرهنگی باید تمام داده ها را ثبت و ضبط کنند. من نمی توانم بگویم نویسندگان این متن آگاه نبودند که روش های تحقیق، ما را از تمام شماری بی نیاز می کند. فقط می توانم این گونه استنباط کنم که مقصود از این بند، پژوهشی و تحقیقی نیست و مقصود دستیابی به اطلاعات شهروندان و احیانا استفاده سیاسی و غیرپژوهشی از این اطلاعات است.

حریم خصوصی افراد

کامبیز نوروزی با اشاره به مغایرت بند «ب» ماده ۷۵ با قانون اساسی و حقوق بنیادین ملت می گوید: اطلاعات زندگی اشخاص، جزو حریم خصوصی آن هاست و هیچ کس نمی تواند بدون اجازه شخص به آن اطلاعات دسترسی پیدا کند اما این ماده این اجازه را به دولت داده است که به تمام این اطلاعات دست پیدا کند.

فضای مجازی از بسیاری جهات شبیه فضای واقعی زندگی ماست، هیچ کس اجازه ندارد بدون اجازه وارد خانه ما شود، مکالماتمان را شنود کند یا از خانه یا چهره ما عکاسی و فیلم برداری کند.

این موارد جزو حریم خصوصی ماست. محیط وب هم تابع همین قواعد است و همین طور که کسی نمی تواند وارد خانه من شود و ببیند که چه کار می کنم درست به همین دلیل کسی نمی تواند داده های من را در محیط وب، ثبت و ضبط و ارزیابی کند.

تنها زمانی که قاضی برای پرونده ای خاص دستور دهد، می شود به اطلاعات افراد دسترسی پیدا کرد. اما بند «ب» ماده ۷۵ قانون برنامه به شکل بسیار گسترده ای به وزارت فرهنگ و ارشاد اسلامی تکلیف کرده است که به این داده ها دسترسی پیدا کرده و از آن ها بهره برداری کند.

نظارت به سبک چینی

نوروزی درباره شباهت بند «ب» ماده ۷۵ قانون برنامه با شیوه نظارت چین و روسیه بر دیتاهای افراد و نگرانی مردم از این روند اظهار می کند: این نگرانی کاملا درست و بحق است که این اطلاعات مورد سوءاستفاده قرار نگیرد و البته باید به این نکته توجه کرد که دولت چین یک مدیریت بسیار کارآمد دارد که در تمام جهان اگر نگوییم بی نظیر است شاید کم نظیر باشد؛ این حجم از کارآمدی در ایران به هیچ عنوان وجود ندارد. شما در نظر بگیرید که اتوبان تهران- شمال به عنوان یک کار ساده راه سازی ۲۵ سال است که هنوز تمام نشده و شاید به نصف هم نرسیده باشد. سیستم مدیریتی در ایران قادر نیست آن میزان از کارآمدی را که چین در مورد اینترنت داشته در ایران به کار گیرد.

دسترسی به اطلاعات افراد خاص در حوزه های سیاسی، مدنی، فرهنگی و ورزشی و... خلاف قانون اساسی و صددرصد تجاوز به حریم خصوصی اشخاص است. اطلاعات مالی، خانوادگی، سیاسی، فرهنگی و هر نوع اطلاعاتی که اشخاص دارند جزو حریم خصوصی آن هاست و هیچ کس نباید به آن ها دسترسی داشته باشد، مگر در یک پرونده مشخص قضایی که برای تحقیقات ضروری نیاز به دستیابی به اطلاعات باشد.

مفهوم پایگاه داده

این حقوقدان با اشاره به لزوم تأمین امنیت این اطلاعات و موارد هک سایت های دولتی بیان می کند: در همین چند سال اخیر، موارد پرشماری از سایت های دولتی هک شدند و به همین دلیل مردم به دردسر افتادند و این موارد جزو نکاتی است که در این ماده به آن توجه نشده است.

نکته مهم دیگر، مفهوم اصطلاح «پایگاه داده» است. من نمی دانم آیا نویسندگان این بند، مفهوم پایگاه داده را می دانند یا خیر، زیرا از لحاظ مصداقی همه وزارتخانه ها، شرکت های دولتی، بانک ها، شرکت های خدمات اینترنتی و... پایگاه داده محسوب می شوند. شاید در طول یک روز، میلیاردها داده در محیط وب ایران تولید شود و تجمیع تمام این اطلاعات در یک مرکز واحد، حجم عظیم و غیرقابل تصوری از امکانات را می طلبد.

بانک ها هم پایگاه داده هستند. بند «ب» ماده ۷۵ قانون برنامه مشخص نکرده آیا آن ها هم باید اطلاعاتشان را بدهند یا نه و این که قرار باشد اطلاعات در این سطح ارائه شود خلاف ساده ترین اصول حقوقی است. شرکت های بیمه هم پایگاه داده هستند و تمام وزارتخانه ها هم پایگاه داده دارند. این حجم اطلاعات بسیار وسیع است.

من نمی گویم که نگارندگان این متن، مفهوم پایگاه داده را نمی دانستند اما احتمالا بستری را ایجاد کرده اند که بر اساس آن هر تفسیری خواستند ارائه بدهند و دست نهادها را برای مداخله در حریم خصوصی اشخاص باز بگذارند.

کامبیز نوروزی، حقوقدان: ساختار حکومت هر اندازه خودش را با نظام ارزش های مشروع فرهنگی و اخلاقی جامعه در تقابل قرار دهد کارش دشوارتر خواهد شد و به مشکلات عدیده ای برخورد خواهد کرد

* تاریخ ایران از دیرباز نشان داده که فرهنگ عمومی، جاذبه بسیار قدرتمندی دارد که مخالفانش را می بلعد

قدرت فرهنگ عمومی

نوروزی در پایان تأکید می کند: ساختار حکومت هر اندازه خودش را با نظام ارزش های مشروع فرهنگی و اخلاقی جامعه در تقابل قرار دهد کارش دشوارتر خواهد شد و به مشکلات عدیده ای برخورد خواهد کرد. جامعه ایرانی را نمی توان با هیچ جامعه ای مقایسه کرد و تنها می توان آن را با خودش قیاس کرد. تاریخ ایران از دیرباز نشان داده که فرهنگ عمومی، جاذبه بسیار قدرتمندی دارد که مخالفانش را می بلعد. دقت بفرمایید در تمام کشورهای اسلامی تنها کشوری که مسلمان شد اما زبانش را حفظ کرد جامعه ایران بود و این شاخص کوچکی نیست. اقوام گوناگونی به ایران آمدند و بر ایران حکومت کردند اما تمام این اقوام از سلجوقیان، مغول ها، تیموریان، گورکانیان و... آمدند و در فرهنگ ایرانی مستحیل شدند، اسلام آوردند و زبان فارسی آموختند و زبان فارسی هیچ گاه تغییر نکرد. این سابقه مکرر یک درس ساده اما مهم به ما می دهد: «هر قدرت سیاسی که بخواهد با فرهنگ مشروع مردم مقابله کند برنده نخواهد شد.»

آگهی دعوت به مجمع عمومی فوق العاده شرکت اشاورز سهامی خاص به شماره ثبت ۵۱۰۶۶ تهران

از کلیه سهامداران شرکت اشاورز و یا نماینده قانونی آنها دعوت می شود تا در ساعت ۱۰ صبح روز شنبه یازدهم آذرماه سال ۱۴۰۲ در محل قانونی شرکت جهت تشکیل مجمع عمومی فوق العاده حضور به هم رسانند. **دستور جلسه:** ۱ استماع گزارش هیأت مدیره در خصوص لزوم افزایش سرمایه شرکت از طریق مطالبات نقدی حال شده و تصمیم گیری در خصوص آن ۲ سایر مواردی که در صلاحیت مجمع عمومی فوق العاده باشد.

هیأت مدیره شرکت اشاورز سهامی خاص

آگهی مزایده
مرحله دوم «نوبت اول»
شرکت سپهر پارس پایا (سهامی خاص) در نظر دارد:
یک دستگاه خودروی کامیون کشنده 2*4-T375- دانگ فنگ مدل ۱۳۹۰ را از طریق مزایده عمومی واگذار نماید.
متقاضیان جهت بازدید خودرو و ارائه پیشنهاد قیمت در ساعات اداری از تاریخ ۱۴۰۲/۰۸/۲۱ لغایت ۱۴۰۲/۰۸/۲۳ به مدت ۳ روز به آدرس: تهران، خیابان ولیعصر، بالاتر از میرداماد، کوچه قبادیان غربی، پلاک ۴۶ طبقه دوم مراجعه و یا با شماره تلفن های ذیل تماس حاصل فرمایند.
تلفن: ۸۸۶۵۹۷۸۲ همراه: ۰۹۳۸۴۵۷۸۸۷۵

Razi Petrochemical Co. شرکت پتروشیمی رازی
آگهی دعوت به مجمع عمومی فوق العاده
شرکت پتروشیمی رازی (سهامی خاص)
به شماره ثبت ۶۳۰۲
به آگاهی سهامداران محترم می رساند مجمع عمومی فوق العاده **شرکت پتروشیمی رازی** در ساعت ۱۰:۰۰ صبح روز پنجشنبه مورخ ۱۴۰۲/۰۹/۰۹ در تهران، خیابان کریم خان زند، خیابان خردمند شمالی، نبش کوچه چهارم شرقی، پلاک ۸۸، طبقه ۳، واحد ۶ تشکیل می گردد.
بدینوسیله کلیه سهامداران محترم یا نمایندگان قانونی آن ها می توانند به منظور اخذ برگه ورود به جلسه از ساعت ۹:۰۰ الی ۱۲:۰۰ روز چهارشنبه مورخ ۱۴۰۲/۰۹/۰۸ با ارائه مدارک مالکیت سهام، وکالتنامه یا نمایندگی (با مجوز رسمی از طریق ثبت اسناد برای سال ۲۰۲۳ مطابق با ۱۴۰۲ شمسی، طبق ماده ۱۰۲ قانون تجارت) همراه با کارت ملی به محل برگزاری مجمع مراجعه فرمایند.
ضمناً به منظور رفاه حال سهامداران محترم ترتیبی اتخاذ گردیده است تا در روز مجمع نیز از ساعت ۸ الی ۹ صبح با ارائه مدارک فوق، برگه ورود به مجمع صادر گردد.
دستور جلسه:
۱- انتخاب هیأت رئیسه مجمع.
۲- تغییر برخی مفاد اساسنامه
۳- بررسی موضوع پذیرش ادغام شرکت آریا فسفر یک در پتروشیمی رازی
۴- سایر موضوعاتی که در صلاحیت مجمع عمومی فوق العاده می باشد.
هیأت مدیره شرکت پتروشیمی رازی (سهامی خاص)

سازمان آبیاری
آگهی مزایده یک مرحله ای به شماره ۱۴۰۲/۱۲
****واگذاری اراضی کشاورزی جهت مشارکت در کشت سیب زمینی منطقه بی سی****
۱.دستگاه مزایده گزار: شرکت کشت و صنعت شهید بهشتی وابسته به سازمان اتکا
۲.موضوع ومیزان مزایده: واگذاری حدود ۱۰۰ هکتار از اراضی کشاورزی جهت مشارکت در کشت سیب زمینی
۳.مبلغ سپرده: به ازای هر هکتار مبلغ ۱۰/۰۰۰/۰۰۰ ریال علی الحساب به صورت ضمانت نامه بانکی یا قابل واریز به حساب جاری ۰۱۱۷۰۷۸۱۷۶۰۰۰ نزد بانک ملی به نام شرکت کشت و صنعت شهید بهشتی
۴.مهلت ومحل دریافت اسناد مزایده: از روز دوشنبه مورخ ۱۴۰۲/۰۸/۲۲ لغایت روز پنجشنبه مورخ ۱۴۰۲/۰۸/۲۵ به نشانی دزفول-پشت کوی سوم شعبان-مقابل پادگان شهید مصطفی خمینی (ره)-دفتر مرکزی شرکت کشت و صنعت شهید بهشتی-کمیسیون معاملات-۶-۴۴۴۳۸۰۲-(۰۶۱)
۵.مهلت تحویل اسناد به مزایده گزار: از روز شنبه مورخ ۱۴۰۲/۰۸/۲۷ لغایت پایان وقت اداری روز دوشنبه مورخ ۱۴۰۲/۰۸/۲۹ می باشد.
۶.زمان بازگشایی پاکات مزایده: روز سه شنبه مورخ ۱۴۰۲/۰۸/۳۰ می باشد.
۷.هزینه فروش اسناد: ۱/۰۰۰/۰۰۰ ریال می باشد.
۸.هزینه آگهی روزنامه به عهده برنده مزایده می باشد.
«کمیسیون معاملات شرکت کشت وصنعت شهید بهشتی»

شرکت گهر انرژی سیرجان
آگهی فراخوان
شرکت گهر انرژی سیرجان در نظر دارد به منظور "انجام مطالعات فنی و اقتصادی، تعیین ظرفیت و مکان یابی بهینه احداث نیروگاه تجدید پذیر" اقدام به شناسایی و ارزیابی شرکتهای مشاور واجد شرایط نماید. لذا متقاضیان می توانند جهت دریافت اسناد فراخوان به وب سایت این شرکت به نشانی www.ges.co.ir بخش مناقصه و مزایده مراجعه و اسناد مذکور را دانلود نمایند و پاکت خود را که حاوی مدارک درخواستی جهت شناسایی و ارزیابی می باشد حداکثر تا ساعت ۱۵ روز یکشنبه مورخ ۱۴۰۲/۰۹/۰۵ به نشانی تهران، خیابان ولیعصر، خیابان شهید فیاضی، خیابان بیدار پلاک ۹ کد پستی ۱۹۶۴۹۱۴۴۱۵ کمیسیون معاملات شرکت ارسال نمایند. شایان ذکر است شرکت در فراخوان حاضر و ارسال پاکت هیچگونه حقی در ارجاع کار به مناقصه گران ایجاد نمی کند.
کمیسیون معاملات شرکت گهر انرژی سیرجان

شرکت آریا فسفریک جنوب
مجتمع شهیدایی ـــ شماره ثبت: ۹۲۸۶
آگهی دعوت به مجمع عمومی فوق العاده
شرکت آریا فسفر یک جنوب (سهامی خاص)
به شماره ثبت ۹۲۸۶
بدینوسیله از کلیه صاحبان سهام و یا نمایندگان قانونی آنها دعوت می شود، تا در جلسه مجمع عمومی فوق العاده شرکت آریا فسفر یک جنوب که ساعت ۱۰:۰۰ صبح روز پنجشنبه مورخ ۱۴۰۲/۰۹/۰۹ در تهران، خیابان کریمخان زند، خیابان خردمند شمالی، نبش کوچه چهارم شرقی، پلاک ۸۸ واحد ۱۳ برگزار خواهد شد حضور بهم رسانند.
دستور جلسه:
۱ـ انتخاب هیئت رئیسه مجمع
۲ـ تصویب ادغام شرکت آریا فسفر یک در پتروشیمی رازی
۳- سایر موضوعاتی که در صلاحیت مجمع عمومی فوق العاده می باشد.
هیئت مدیره شرکت آریا فسفر یک جنوب

سیمان ارومیه (سهامی عام)
آگهی مناقصه عمومی
شماره ۵۱/الف/۱۴۰۲
شرکت سیمان ارومیه (سهامی عام) در نظر دارد مقدار ۱۰۰،۰۰۰ تن سنگ آهک هماتیت بصورت کلوخه با خلوص ۵۵٪ ≤ Fe_2O_3 خریداری نماید.
لذا از کلیه بهره برداران محترم در این زمینه دعوت می شود از تاریخ درج آگهی تا مورخه ۱۴۰۲/۰۸/۲۵ جهت دریافت فایل اسناد به سایت سیمان ارومیه www.urmiacement.com و یا برای دریافت برگ شرایط به دو نشانی ذیل مراجعه نمایند.
ارومیه: کیلومتر ۳۵ جاده ارومیه مهاباد کارخانه سیمان ارومیه امور قراردادها (شماره تماس ۰۴۴۳۲۵۱۵۳۹۳)
تهران: میدان آرژانتین خیابان احمد قصیر (بخارست) کوچه ۱۷ پلاک ۲۱ طبقه دوم دفتر شرکت سیمان ارومیه
شرکت سیمان ارومیه (سهامی عام)

سیمان ارومیه (سهامی عام)
آگهی مناقصه عمومی شماره ۵۲/ الف/۱۴۰۲
شرکت سیمان ارومیه در نظر دارد خرید یا ساخت سرد کل بهمراه ملزومات مربوطه و نصب بر روی جرثقیل ۳۰ تنی P&H را از طریق مناقصه عمومی به پیمانکار ذیصلاح واگذار نماید. لذا از کلیه پیمانکاران ذیصلاح در این زمینه دعوت می شود از تاریخ درج آگهی تا مورخه ۱۴۰۲/۰۸/۲۵ جهت دریافت فایل اسناد به سایت سیمان ارومیه www.urmiacement.com و یا برای دریافت برگ شرایط به دو نشانی ذیل مراجعه نمایند.
ارومیه: کیلومتر ۳۵ جاده ارومیه مهاباد کارخانه سیمان ارومیه امور قراردادها (شماره تماس ۰۴۴۳۲۵۱۵۳۹۳)
تهران: میدان آرژانتین خیابان احمد قصیر (بخارست) کوچه ۱۷ پلاک ۲۱ طبقه دوم دفتر شرکت سیمان ارومیه
شرکت سیمان ارومیه (سهامی عام)

آگهی مناقصه عمومی دو مرحله ای نوبت اول
شرکت فولاد اکسین خوزستان در نظر دارد انجام خدمات بر اساس مشخصات و شرایط کلی مندرج در این آگهی را از طریق مناقصه عمومی بصورت دو مرحله ای به پیمانکار واجد شرایط واگذار نماید.
۱-شرح مختصر کار: تهیه مصالح، حمل و اجرای ترمیم سطوح کفپوش اپوکسی کف کارخانه
۲-مدت پیمان: مدت کل پیمان ۱۰ ماه می باشد.
۳-دوره تضمین: دوره تضمین ۱۲ ماه می باشد.
۴-مبلغ برآورد: مبلغ برآورد تقریبی (۶۲،۰۰۰،۰۰۰،۰۰۰ ریال) می باشد.
۵-مبلغ تضمین شرکت در مناقصه: مبلغ تضمین شرکت در مناقصه ۳،۰۰۰،۰۰۰،۰۰۰ ریال می باشد.
۶-شرایط متقاضی: ۱-۶) داشتن شخصیت حقوقی ۲-۶) داشتن توانایی مالی وفنی جهت انجام خدمات این پیمان:
*لازم به ذکر است شرکتهای متقاضی می بایست نسبت به دریافت پرسشنامه ارزیابی کیفی پیمانکاران بصورت حضوری و یا مراجعه به سایت شرکت به نشانی oxinsteel.ir قسمت امور قراردادها اقدام نموده و پس از تکمیل فرم ارزیابی کیفی، حداکثر یک هفته پس از نشر آگهی نوبت دوم، ضمن ارائه درخواست کتبی همراه با مدارک مشروحه ذیل:
-پروانه فعالیت/گواهی تایید صلاحیت معتبر از اداره کار و امور اجتماعی.
-اساسنامه شرکت، آگهی تاسیس وآخرین تغییرات مربوطه.
-فهرست سوابق کاری مفید، معتبر و مرتبط با موضوع مناقصه با ارائه قراردادهای منعقده و مفاصاحسابهای مربوطه.
-ارائه شناسه ملی، کد اقتصادی و گواهی ارزش افزوده.
-ارائه مدارکی دال بر دارا بودن خط مشی و نظام مدیریت HSE
-ارائه اظهارنامه مالیاتی و صورتهای مالی حسابرسی شده.
-گواهی تایید صلاحیت ایمنی از اداره کار و امور اجتماعی.
-سایر توانمندی ها.
به آدرس: اهواز-کیلومتر ۱ جاده اهواز، بندر امام خمینی-کدپستی: ۶۱۷۸۸۰۱۳۱۱۱ و صندوق پستی: ۶۱۷۷۵-۱۷۳۳ شرکت فولاد اکسین خوزستان-اداره امور قراردادها مراجعه و یا ارسال نمایند.
لازم به توضیح است: پس از بررسی مدارک مربوطه (ارزیابی فنی بازرگانی)، اسناد مناقصه به متقاضیان واجد شرایط تحویل خواهد شد.
بدیهی است ارائه سوابق و مدارک فوق هیچ حقی برای متقاضیان ایجاد نخواهد کرد.
ضمنا متقاضیان می توانند جهت کسب اطلاعات بیشتر با شماره تلفن (۰۶۱-۳۲۹۰۹۱۰۷) تماس حاصل نمایند.
مدیریت امور حقوقی و قراردادها

سیمان شمال
آگهی مناقصه عمومی
شرکت سیمان شمال در نظر دارد، نسبت به انتخاب پیمانکار جهت آماده سازی استخراج، بارگیری و حمل سنگ آهک (در فاصله ۹ کیلومتری کارخانه سیمان شمال) اقدام نماید. لذا از متقاضیان محترم دعوت بعمل می آید جهت دریافت اسناد مناقصه و تحویل پاکات پیشنهادات تا تاریخ ۱۴۰۳/۰۸/۳۰، به آدرس: تهران خیابان شهید بهشتی بعد از پل مدرس پلاک ۲۶۹ طبقه اول واحد بازرگانی (امور قراردادها) مراجعه و یا در صورت نیاز به اطلاعات بیشتر با شماره تلفن ۸۸۷۳۱۱۰۶ داخلی ۵۵۴ تماس حاصل فرمایند.

بهران
www.behranoil.co
آگهی مناقصه ۴۷-۱۴۰۲ (نوبت اول)
شرکت نفت بهران (سهامی عام) در نظر دارد، سرویس ایاب و ذهاب پرسنل خود را در دفتر مرکزی و پالایشگاه از طریق مناقصه عمومی دو مرحله ای به شرکت واجد شرایط واگذار نماید، از متقاضیان محترم دعوت می گردد، از تاریخ درج آگهی تا تاریخ ۱۴۰۲/۰۹/۰۴ به منظور دریافت اسناد شرکت در مناقصه و ارائه پیشنهاد به نشانی تارنمای: http://www.behranoil.co/fa/tender.html مراجعه نمایند.
شرکت نفت بهران

بهران
www.behranoil.co
آگهی مناقصه ۴۶-۱۴۰۲
شرکت نفت بهران (سهامی عام) در نظر دارد، خرید کارتن لوکس و معمولی خود را از طریق مناقصه عمومی دو مرحله ای به پیمانکار واجد شرایط واگذار نماید، از متقاضیان محترم دعوت می گردد از تاریخ درج آگهی تا تاریخ ۱۴۰۲/۰۹/۰۴ به منظور دریافت و تحویل اسناد شرکت در مناقصه **به نشانی: تهران، خیابان دکتر شریعتی، خیابان شهید وحید دستگردی (ظفر)، نبش کوچه شریفی، پلاک ۲، طبقه پنجم، واحد تدارکات** و یا به نشانی تارنمای: http://www.behranoil.co/fa/tender.html مراجعه نمایند.
شرکت نفت بهران

بهران
www.behranoil.co
آگهی مناقصه ۴۱-۱۴۰۲
شرکت نفت بهران (سهامی عام) در نظر دارد:
۱-حمل محصولات صادراتی به نقاط مرزی کشور (نوبت دوم) (۱۴۰۲-۴۱-۱)
۲-جابجایی اقلام داخل پالایشگاه نفت بهران (نوبت دوم) (۱۴۰۲-۴۱-۲)
۳-حمل ملزومات به قزوین وساوه (نوبت دوم) (۱۴۰۲-۴۱-۳)
۴-حمل کانتینر خالی ۲۰ و ۴۰ فوت از پالایشگاه نفت بهران به مقصد بندرعباس (نوبت دوم) (۱۴۰۲-۴۱-۴)
۵-حمل لوبکات از پالایشگاه بندر عباس (۱۴۰۲-۴۱-۵)
۶-حمل لوبکات وآیزوریسایکل از پالایشگاه اصفهان (۱۴۰۲-۴۱-۶)
۷-حمل محموله های وارداتی (نوبت دوم) (۱۴۰۲-۴۱-۷)
خود را از طریق مناقصه عمومی دو مرحله ای به پیمانکاران واجد شرایط و با تجربه واگذار نماید، از متقاضیان محترم دعوت می گردد، از تاریخ درج آگهی تا تاریخ ۱۴۰۲/۰۹/۰۴ به منظور دریافت اسناد شرکت در مناقصه و ارائه پیشنهاد به نشانی تارنمای: http://www.behranoil.co/fa/tender.html مراجعه نمایند.
شرکت نفت بهران

اطلاعات ۱۳۰۵
*یکشنبه ۲۱ آبان ۱۴۰۲ * ۲۷ ربیع الثانی ۱۴۴۵
* ۱۲ نوامبر ۲۰۲۳ * سال نودوهشتم * شماره ۲۸۵۳۱
ettelaat.com ettelaatonline

هشدار! خطر خشکسالی ادامه دارد

براساس پیش بینی ها، کشورمان در سال جاری با پدیده آب وهوایی معروف به «ال نینو» روبه رو خواهد شد و این می تواند در پرآبی مؤثر باشد.

حدود دو دهه است که شاهد وقوع سیل و در مقابل خشکسالی در بخش هایی از کشور هستیم که تا پیش از آن رخ نمی داد، این یعنی تغییر اقلیم که دستپخت عملکرد انسان است و موجب به هم خوردن توازن طبیعت شده؛ بنا به اعتقاد کارشناسان اگر راهی برای مقابله با این پدیده پیدا نکنیم قطعا زمین در آینده‌ای نه چندان دور دیگر جای سکونت نخواهد بود.

گزارش
بورس

امروزه به نظر نمی رسد واژه تغییر اقلیم برای فردی غریب باشد، چون به راحتی می توان تاثیر آنرا بر محیط زندگی احساس کرد، تابستان های داغ، کم بارشی، خشکسالی، باران های سیل آسا، زمستان های گرم و بدون برف، آب شدن یخ های قطبی، بالا آمدن آب دریاها و تهدید برخی کشورها برای به زیر آب رفتن، انقراض گونه های گیاهی و جانوری و بروز انواع بیماری ها برای انسان برخی پیامدهای تغییر اقلیم است که زندگی انسان ها را تحت تاثیر قرار داده است.

البته آب و هوا و اقلیم زمین در طول تاریخ همواره در حال تغییر بوده و در زمان های مختلف دماهای متفاوتی را تجربه کرده است، اما آن چیزی که امروزه ذهن ها را به خود مشغول کرده سرعت زیاد تغییر اقلیم است. در این میان پیش بینی ها نشان می دهد وضعیت بارش ها در کشور نسبت به سال گذشته بهتر است اما در عین حال باید در نظر داشت که در سال آبی جدید بیش از نیمی از بارندگی ها فقط مختص پنج استان شمالی بوده و سایر مناطق همچنان وضعیت چندان مطلوبی ندارند.

پیش بینی های اخیر از سوی بسیاری از مراجع و کانال های هواشناسی نشان می دهد میانگین بارندگی در سال آبی پیش رو نسبت به پارسال وضعیت بهتری دارد. چنانچه آمارها هم نشان می دهد این میزان نسبت به سال پیش بیشتر شده اما باید در نظر داشت که این نسبت برای همه جا یکسان نیست و این موضوع همان نکته مهمی است که نشان می دهد سایه خشکسالی و کمبود منابع آب در ایران همچنان جدی است.

طبق اعلام دفتر اطلاعات و داده های آب کشور از ابتدای سال آبی جدید (ابتدای مهر ۱۴۰۲) تا ۲۲ مهر ۶ میلیمتر بارندگی در سطح کشور ثبت شده است. این میزان در مقایسه با میانگین مقدار بارش متوسط درازمدت (۵۵ساله) که ۴.۴ میلیمتر بارش ثبت شده، افزایش ۳۵ درصدی را نشان می دهد. میزان بارش های هفته سوم سال آبی جدید در مقایسه با مدت مشابه در سال گذشته (۱.۳ میلیمتر) افزایش ۳۶۷ درصدی دارد.

هرچند وضعیت بارندگی در ابتدای سال جدید آبی نشان می دهد شاید این سال می تواند بهتر از سال های گذشته باشد اما باید در نظر داشت که همه این موارد در دسته احتمالات قرار دارد و هیچ چیزی قطعی نیست. به عبارتی پیش بینی ها نشان می دهد وضعیت نسبت به سال پیش بهتر است اما در این پیش بینی ها باید نکات زیادی را در نظر گرفت.

این ملاحظات درست زمانی که با اطلاعات به دست آمده از شرکت مدیریت منابع آب ایران در ارتباط گذاشته شود، نکات بسیار مهمی آشکار می شود. داده ها نشان می دهد از ۳۱ استان کشور در سال آبی جدید ۱۰ استان هیچ میزانی از بارش را دریافت نکرده اند؛ ۹ استان کمتر از ۵ میلیمتر بارش دریافت کرده اند که به طور میانگین ۲.۳۹ میلیمتر بارش برای ۹ استان بوده است.

سه استان هم بین ۵ تا ۱۰ میلیمتر بارندگی داشتند. چهار استان بین ۱۰ تا ۲۰ میلیمتر بارندگی داشتند و فقط پنج استان بین ۲۰ تا ۸۸.۵ میلیمتر بارش داشته اند.

نکته قابل توجه اینکه، استان مازندران با ۸۸.۹ میلیمتر رکورد بارندگی را داشته و بعد از آن استان گیلان با ۸۸.۶ میلیمتر و سپس استان گلستان با ۶۱.۹ میلیمتر، اردبیل با ۳۶.۴ و خراسان شمالی با ۲۳.۶ میلیمتر بیشترین بارندگی را داشته اند. به این ترتیب می توان نتیجه گرفت فقط پنج استان نیمه شمالی کشور بیش از ۵۱ درصد از بارش ها را به خود اختصاص داده اند.

۲۷ درصد از کشور (۱۰ استان) هیچ بارشی دریافت نکرده، ۹ استان فقط ۲ درصد، چهار استان ۱۳.۱۴ درصد و سه استان هم ۶.۸ درصد از بارش ها را به خود اختصاص داده اند.

از این آمار و ارقام باید این نتیجه را گرفت که اگرچه میانگین بارندگی در سال جدید آبی تاکنون نسبت به سال پیش افزایش بسیار زیادی داشته اما بیش از ۵۱ درصد از این بارش ها فقط در نیمه شمالی کشور و برای ۵ استان بوده است.

چنین وضعیتی در رابطه با سدهای کشور هم صادق است. چنانچه از اطلاعات منتشر شده از سوی دفتر اطلاعات و داده های آب کشور بر می آید، وضعیت سدهای کشور نشان می دهد که در بیش از ۴۰ سد در ۱۶ استان کشور بین منفی ۲۵ تا مثبت ۲۵ درصد از مخزن سدها پر شده و این آمار در قیاس با زمان مشابه در سال قبل حتی وضعیت بدتری را هم نشان می دهد. بنابر آمار، ۳۴.۲۲۵ درصد از سدهای این گروه در قیاس با سال قبل طراز منفی دارند.

درصد پرشدگی سدهای کشور در ۱۱ استان هم نشان می دهد که ۱۶ سد در این استان ها (یعنی کل سدها در این ۱۱ استان) بین -۲۵ تا -۷۵ درصد طراز منفی مخزن دارند.

با وجود اعلام پیش بینی های فرانرمالی برای کشور و بارندگی نسبتا خوب نمی توان اعداد و ارقام و واقعیت را نادیده گرفت. آنچنان که مشخص است بسیاری از مناطق کشور هم به لحاظ بارندگی وضعیت مناسبی ندارند و هم به لحاظ میزان پرشدگی مخازن از وضعیت خوبی برخوردار نیستند.

از این گذشته به هیچ وجه نمی توان گفت که حتی با وجود بارندگی های فرانرمال، سایه خشکسالی از کشور رخت بربسته است. چراکه دشت های کشور با فرونشست جدی روبرو هستند و اگر همه بارندگی ها و نزولات جوی حتی بدون استفاده راهی منابع آب زیرزمینی بشوند، بازهم خشکسالی در ایران همچنان وجود داشته و بارندگی هایی از این نوع تنها به سان مسکن های تصادفی هستند که برای اقلیم ایران کارایی دارند.

بنابراین با چند پیش بینی خوشبینانه نمی توان انتظار داشت که مشکلات آب و خشکسالی از کشور رخت بربسته است. علاوه براین کشورمان همچنان نیازمند مدیریت منابع آبی بر مبنای الگوی توسعه سال آبی یک دوره یکساله از ابتدای مهر تا پایان شهریور سال آینده است. بنابراین میانگین بارندگی در این دوره می تواند بازگوکننده شرایط خشکسالی و ترسالی باشد. بنابر اطلاعات به دست آمده از سوی دفتر اطلاعات و داده های آب کشور، میزان بارندگی ثبت شده تا هفتم مهر فقط ۰.۳ میلیمتر بوده که نسبت به سال پیش رقمی برابر با یک میلیمتر کاهش چشمگیری را نشان می دهد.

اما این رقم تا یک هفته بعد یعنی ۱۶ مهر، وضعیت را به میزان زیادی دگرگون کرد. وقوع بارش در برخی مناطق این روند را تغییر داد و وضعیت اندکی بهبود یافت. با این وجود هنوز نامتوازنی بارش ها اجازه بهره مندی همه کشور از این موهبت را نداده است.

براساس پیش بینی ها، کشورمان در سال جاری با پدیده آب وهوایی معروف به «ال نینو» روبه رو خواهد شد و این می تواند در پرآبی مؤثر باشد.

واکاوی بخش مسکن در برنامه هفتم

قسمت ۱۲

مرتضی هادی جابری مقدم
استاد دانشگاه

پ-اگر منطق مندرج در قانون جهش تولید مسکن مبنا باشد، اولویت تأمین مسکن موردنیاز در داخل شهرها با تولید بخش خصوصی است که حسب روال سال های گذشته به این ترتیب حدود ۴۰۰ هزار واحد مسکونی در سال است و تأمین این رقم در مناطق روستائی به رقمی حدود ۲۰۰ هزار واحد مسکونی می رسد. با کسر ارقام فوق از هدفگذاري يك ميليون واحد مسكونی، مجموعا به تولید سالانه ۴۰۰ هزار واحد مسکونی دیگر در شهرها نیاز است. چنانچه مطابق تکلیف ماده ۱۲ قانون جهش تولید مسکن (مبنی بر استفاده از اراضی درون شهري در بافتهاي فرسوده و سكونتگاه هاي غيررسمی و همچنین اراضی مازاد دستگاه ها براي ساخت مسكن) عمل شود، انتظار میرود فقط برای احداث حدود ۲۰۰ هزار واحدمسکونی باقیمانده به الحاق اراضی جدید به محدوده شهرها نیاز باشد. این امر با لحاظ تراکم ۵۰ واحد مسکونی در هکتار نیاز به تامین چهارهزار هکتار زمین در سال است و چنانچه سناریوی حداکثری رالحاظ کرده و برای کل ۴۰۰ هزار واحد مسکونی نیاز به الحاق اراضی به محدوده فعلی شهرها باشد، در چهارسال رقمی معادل ۳۲ هزارهکتار زمین نیاز خواهدبود؛ این در حالیست که حسب قول وزیر راه و شهرسازی تاکنون قریب به ۵۰ هزار هکتار زمین به محدوده شهرهای کشور الحاق شده است.

ت-لازم به ذکر است که براي گسترش محدوده شهرها، شهرک ها و روستاها در حال حاضر ضوابط و رویه های قانونی مشخصی وجود دارد و سالیان سال است که طبق این ضوابط طرح هاي جامع، تفصیلی و هادي شهرها و روستاها تهیه و پس از طی مراحل قانونی، تصویب و به اجرا می رسد. بنابراین قانونگذاري جدید در برنامه پنجساله، بدون در نظر گرفتن نظامات قانونی و اداري بر مشکلات موجود در روندها و رویه ها و تعارضات اداری و حقوقی خواهد افزود. به ویژه اینکه براي نحوه تعیین و تصویب محدوده شهرها و روستاها و نحوه اختصاص زمین براي امر مسکن، قوانین دائمی نظیر «قانون حفظ کاربري اراضی زراعی و باغ ها -مصوب ۳۱/۰۳/۱۳۷۴ با اصلاحات بعدي»، «قانون منع فروش و واگذاري اراضی فاقد کاربري مسکونی براي امر مسکن به شرکت هاي تعاونی مسکن و سایر اشخاص حقیقی و حقوقی -مصوب ۰۶/۰۵/۱۳۸۱ با اصلاحات بعدي» و «تبصره (۲) ماده (۹) قانون جهش تولید مسکن -مصوب ۱۴۰۰/۰۴/۲۶» حاکم است. در حالی که در احکام مورد اشاره در برنامه پنجساله هفتم به رعایت قوانین دائمی مذکور هیچ اشاره اي نشده است و این به معناي دور زدن این قوانین است که نتیجه آن تشدید تخریب اراضی کشاورزي و نهایتاً تهدید امنیت غذایی کشور و تخریب وسیع محیط زیست است. ازطرفی قانونگذاري جدید در برنامه پنجساله باید با در نظر گرفتن نظامات قانونی و اداري رایج فعلی و در صورت لزوم اصلاح و تنقیح آنها صورت پذیرد.

آگهی مزایده

شرکت کشت وصنعت و دامپروری پگاه همدان در نظر دارد حدود ۵۰ رأس گوساله نر قطع شیر شده را از طریق مزایده عمومی به فروش رساند. لذا متقاضیان می توانند جهت شرکت در مزایده از تاریخ چاپ آگهی به مدت یک هفته به محل شرکت واقع در ملایر روستای آورزمان، شرکت کشت و صنعت و دامپروری پگاه همدان مراجعه نمایند. اطلاعات بیشتر: تلفن تماس: ۹۲-۰۸۱۳۲۴۶۳۶۹۰ داخلی ۱۰۴

آگهی تجدید مزایده عمومی (نوبت دوم)

شهرداری آبسرد در نظر دارد نسبت به فروش قطعه زمینی واقع در شهرک بنیاد مسکن با کاربری مسکونی با قابلیت تجاری در مقیاس محله با قیمت پایه کارشناسی از طریق برگزاری مزایده عمومی اقدام نماید. لذا متقاضیان می توانند ظرف مدت ۵ روز پس از نشر آگهی نوبت دوم، اسناد مزایده را از سامانه ستاد دریافت و در مهلت مندرج در سامانه نسبت به ارائه پیشنهاد و بارگذاری اقدام نمایند. سایر اطلاعات بشرح ذیل می باشد.

ردیف	عنوان	مساحت (مترمربع)	قیمت پایه کارشناسی (ریال)	مبلغ سپرده شرکت در مزایده (ریال)
۱	فروش قطعه زمین	۴۶۹.۷۹	۸۱,۸۰۰,۰۰۰,۰۰۰	۴,۰۹۰,۰۰۰,۰۰۰

متقاضیان می بایست مبلغ سپرده شرکت در مزایده را به صورت واریز فیش نقدی یا اسناد خزانه و یا ضمانتنامه بانکی به حساب سپرده شهرداری ۳۱۰۰۰۳۸۷۳۰۰۰ نزد بانک ملی واریز نمایند.
شهرداری در رد یا قبول کلیه پیشنهادات صاحب اختیار است.
برندگان اول و دوم و سوم هرگاه حاضر به خرید نشوند سپرده آنان به ترتیب ضبط خواهد شد.
هزینه آگهی روزنامه و هزینه هاعم از نقل وانتقال و... مرتبط به عهده برنده مزایده می باشد.
سایر اطلاعات و جزئیات در اسناد مزایده قید گردیده است.
کلیه مراحل برگزاری مزایده از دریافت اسناد و ارائه پیشنهاد تا بازگشایی پیشنهادات از طریق سامانه الکترونیکی دولت (ستاد) به آدرس www.setadiran.ir انجام خواهد شد.
جهت کسب اطلاعات بیشتر با شماره ۰۲۱۷۶۳۷۴۲۳۲ داخلی ۱۰۶ تماس حاصل فرمائید.

محمداسماعیل جانعلی زاده - شهردار آبسرد

تاریخ انتشار: ۱۴۰۲/۸/۲۱

مجمع عمومی عادی بطور فوق العاده نوبت دوم شرکت تعاونی مسکن سازمان امور دانشجویان وزارت علوم، تحقیقات و فناوری و موسسات تابعه به شماره ثبت ۶۰۷۱

از کلیه اعضاء تعاونی مسکن سازمان امور دانشجویان وزارت علوم، تحقیقات وفناوری وموسسات تابعه با شناسه ملی ۱۰۱۰۱۴۰۰۳۵۱ دعوت می شود تا در جلسه مجمع عمومی عادی بطور فوق العاده نوبت دوم تعاونی مذکور که در روز جمعه ۰۳ آذر ۱۴۰۲ ساعت ۱۴/۰۰ در سالن همایش هفده شهریور دانشگاه خوارزمی به آدرس تهران خیابان مفتح جنوبی نرسیده به انقلاب پلاک ۴۳ برگزار می گردد حضور به هم رسانند. چنانچه حضور عضوی درمجمع میسر نباشد می تواند جهت ارائه وکالت به شخص دیگری به منظور حضور در مجمع واعمال رای، تا پایان وقت اداری مورخ ۲۷ آبان ۱۴۰۲ درمحل دفتر تعاونی به آدرس شهر ملارد-مارلیک بلوار بختیار جمور ضلع جنوبغربی میدان ارتش به همراه وکیل بصورت همزمان حضور پیدا کرده و وکالتنامه را به امضاء و تائید رئیس هیات مدیره و بازرس برساند. بموجب ماده ۱۹ آئین نامه نحوه تشکیل مجامع عمومی هر عضو می تواند وکالت ۳ عضو دیگر و هر شخص غیر عضو وکالت یک عضو را بپذیرد.
دستور جلسه: ۱-استماع گزارش هیات مدیره و بازرس. ۲-طرح و تصویب صورتهای مالی ۱۴۰۱. ۳-طرح و تصویب بودجه پیشنهادی سال ۱۴۰۲. ۴-طرح و تصویب پیشنهاد هیات مدیره در رابطه با جبران اختلاف متراژ زمین های مسکونی تعلق گرفته به اعضاء. ۵-طرح و تصویب پیشنهاد هیات مدیره در رابطه با تعیین تکلیف بدهکاران و اعمال جریمه دیرکرد. ۶-طرح و تصویب پیشنهاد هیات مدیره در مورد تعیین تکلیف نهایی زمینهای مسکونی. ۷-طرح و تصویب روش اجرایی مزایده زمینهای تجاری و اداری. ۸-انتخاب بازرس اصلی و علی البدل.

هیات مدیره تعاونی مسکن سازمان امور دانشجویان وزارت علوم، تحقیقات و فناوری و موسسات تابعه

شرکت توزیع نیروی برق استان تهران آگهی مناقصه عمومی یک مرحله ای (نوبت دوم) شماره ۱۴۰۲/۲۰۵

شرکت توزیع نیروی برق استان تهران در نظر دارد اجرای پروژه های توسعه و احداث و بهینه سازی شبکه های توزیع (براساس طرح) در محدوده منطقه برق فیروزکوه را با توجه به شرایط مندرج در اسناد از طریق برگزاری مناقصه عمومی یک مرحله ای به شرکت های واجد شرایط به شرح ذیل واگذار نماید.
لذا از شرکتهایی که دارای گواهینامه صلاحیت پیمانکاری و گواهینامه HSE (به شرح اسناد) می باشند دعوت به عمل می آید، از مورخ ۱۴۰۲/۰۸/۲۰ لغایت پایان وقت اداری مورخ ۱۴۰۲/۰۸/۲۵ جهت دریافت اسناد به شماره ۲۰۰۲۰۹۰۱۸۱۰۰۰۲۵۶ به شرح ذیل و از طریق سامانه تدارکات الکترونیکی دولت (ستاد) اقدام نمایند.
دریافت اسناد: کلیه مراحل برگزاری مناقصه از دریافت و تحویل اسناد مناقصه، ارائه پیشنهاد مناقصه گران و بازگشایی پاکت ها از طریق درگاه سامانه تدارکات الکترونیکی دولت (ستاد) به آدرس WWW.SETADIRAN.IR انجام خواهد شد.
-تاریخ تحویل (عودت) اسناد: مناقصه گران اسناد مناقصه را حداکثر تا ساعت ۱۰ صبح مورخ ۱۴۰۲/۰۹/۰۷ در سامانه ستاد بارگذاری و بصورت فیزیکی نیز به شرح اسناد تحویل دبیرخانه مرکزی شرکت توزیع نیروی برق استان تهران (به نشانی تهران - میدان شهدا - خیابان ۱۷ شهریور شمالی - جنب مترو) تحویل نمایند. تلفن های تماس: ۳۳۳۱۸۵۹۱، ۳۵۰۸۱۳۴۲ و نمابر ۳۳۳۴۹۰۴۸
-تاریخ بازگشایی پاکت های پیشنهاد: ساعت ۱۴ مورخ ۱۴۰۲/۰۹/۰۷ در سالن جلسات.
-میزان تضمین شرکت در مناقصه به مبلغ ۲,۸۵۴,۰۰۰,۰۰۰ ریال میباشد.
- به پیشنهادهای فاقد سپرده، عدم بارگذاری اسناد مناقصه (به شرح اسناد) در سامانه تدارکات الکترونیک دولت، مشروط، مخدوش، تحویل اسناد بعد از انقضای مدت، مطلقاً ترتیب اثر داده نخواهد شد.
- هزینه درج آگهی به عهده شرکت توزیع نیروی برق استان تهران می باشد.
سایر اطلاعات و جزئیات مربوطه در اسناد مناقصه مندرج است.
اطلاعات مناقصه از طریق پایگاه اطلاع رسانی مناقصات سازمان مدیریت و برنامه ریزی کشور به نشانی: HTTP://IETS.MPORG.IR/TENDERS.ASPX و پایگاه اطلاع رسانی شرکت توانیر به نشانی: HTTP://wamp.tavanir.org.ir/tender/main در دسترس می باشد.

شرکت توزیع نیروی برق استان تهران

مزایده اراضی کشاورزی (شرکت عمران بهدشت چمستان)

شرکت عمران بهدشت چمستان در نظر دارد، حدود ۱۱۰ هکتار اراضی کشاورزی جهت کشت برنج را به اشخاص حقیقی و حقوقی واگذار نماید.
علاقمندان به شرکت در مزایده می توانند جهت دریافت پاکت و ارائه پیشنهاد از تاریخ درج آگهی به مدت ۱۵ روز در ساعات اداری (۸ صبح لغایت ۱۶) به واحد مالی و اداری شرکت به آدرس: استان مازندران-شهرستان نور-چمستان-کیلومتر ۱۵ جاده آمل به چمستان مراجعه نمایند.
ضمناً جهت کسب اطلاعات بیشتر و هماهنگی با شماره ۰۹۱۱۲۲۱۶۱۹۶ آقای سیدابوطالب طیبی تماس حاصل فرمایید.

شرکت عمران بهدشت چمستان

آگهی تشکیل مجمع عمومی عادی بطور فوق العاده صاحبان سهام شرکت کشاورزی پیوند پرهام (سهامی خاص)

بدینوسیله از کلیه صاحبان سهام شرکت کشاورزی پیوند پرهام (سهامی خاص) به شماره ثبت ۱۶۰۳۳۹ و شناسه ملی ۱۰۱۰۲۰۲۹۹۶۷ دعوت بعمل می آید که در تاریخ ۱۴۰۲/۰۹/۰۶ ساعت ۹ صبح در محل شرکت واقع در خیابان استاد نجات اللهی - خیابان ورشو - شماره ۱۷ طبقه سوم حضور به هم رسانده و در مجمع عمومی عادی به طور فوق العاده شرکت فرمایند.
دستور جلسه مجمع عمومی عادی به طور فوق العاده به شرح زیر می باشد:
۱-قرائت و تصویب ترازنامه و حساب سود و زیان عملکرد سال مالی ۱۴۰۰ و ۱۴۰۱ شرکت
۲-انتخاب اعضای هیئت مدیره و سمت و مدت تصدی آنها
۳-انتخاب دارندگان حق امضاء از بین اعضا و هیئت مدیره و نحوه اعمال آن در مورد اسناد تعهدآور و اوراق عادی
۴-انتخاب بازرس اصلی و بازرس علی البدل
۵-انتخاب روزنامه کثیرالانتشار برای درج آگهی های شرکت
۶-اتخاذ تصمیم در مورد هرگونه موضوعی که در صلاحیت مجمع عمومی عادی بطور فوق العاده باشد.

هیئت مدیره شرکت کشاورزی پیوند پرهام (سهامی خاص)

آگهی

به اطلاع کلیه سهامداران محترم شرکت سهامی خاص بیمار درمانی ثبت شده به شماره ۳۳۶۰۰ و شناسه ملی ۱۰۱۰۰۷۹۰۳۴۱ می رساند، نظر به اینکه چند نفر از سهامداران قصد فروش سهم خود دارند لطفا در صورت تمایل به خرید سهم، ظرف مدت یک ماه از تاریخ آگهی جهت بررسی شرایط و پیشنهاد خرید به دبیرخانه شرکت به آدرس: **تهران-سید خندان-کوچه فضل اله خیر مندی-خیابان ابوذر غفاری جنوبی پلاک ۲ طبقه منفی یک کدپستی ۱۶۶۱۶۱۳۷۸۱ (بیمارستان رسالت تهران)** مراجعه فرمایند.

هیئت مدیره

آگهی دعوت به مجمع عمومی فوق العاده موسسه آموزشی، فرهنگی غیردولتی حضرت آیت الله سید علی غیوری (ره) به شماره ثبت: ۳۹۳۱۸ شناسه ملی: ۱۴۰۰۶۰۶۰۶۲۶

بدینوسیله از کلیه اعضای موسسه دعوت می شود جهت شرکت در جلسه مجمع عمومی فوق العاده موسسه آموزشی فرهنگی غیردولتی آیت الله سید علی غیوری (ره) در ساعت ۸:۳۰ صبح روز چهارشنبه ۱۴۰۲/۰۹/۰۱ در محل دفتر مرکزی موسسه خیریه باقیات الصالحات واقع در خیابان میرزای شیرازی پلاک ۹۲-طبقه پنجم حضور به هم رسانید.
دستور جلسه:
۱-انتقال سهم الشرکه ۲-سایر موارد

عبدالحمید سعادتی - رئیس هیئت مدیره
موسسه آموزشی، فرهنگی حضرت آیت الله غیوری (ره)

آگهی دعوت به مجمع عمومی عادی بطور فوق العاده سهامداران شرکت انرژی و پالایش خرد (سهامی خاص) شماره ثبت: ۱۷۲۵۹۹ شناسه ملی: ۱۰۱۰۲۱۵۰۲۷۲

بدین وسیله از تمامی سهامداران شرکت دعوت می شود در جلسه مجمع عمومی عادی بطور فوق العاده شرکت انرژی و پالایش خرد (سهامی خاص) که روز یکشنبه مورخ ۱۴۰۲/۰۹/۱۲ راس ساعت ۱۰ صبح در محل قانونی شرکت واقع در تهران، خیابان سیدجمال الدین اسدآبادی، خیابان ۵۰، پلاک ۲/۶ طبقه دوم تشکیل می گردد، حضور به هم رسانند.
دستور جلسه: - انتخاب هیئت مدیره و مدیرعامل

هیئت مدیره شرکت

شرکت ستاره بام کویر در نظر دارد عملیات اجرای سازه الحاقی نما و شیب بندی بام هتل مجموعه گردشگری بافت را از طریق مناقصه به پیمانکار واجد شرایط واگذار نماید. لذا شرکت هایی که تمایل به شرکت در این مناقصه را دارند جهت بازدید از محل پروژه و دریافت اسناد مناقصه حداکثر تا پایان وقت اداری روز پنجشنبه مورخ ۱۴۰۲/۰۸/۲۵ به آدرس بافت: ابتدای جاده بافت-کرمان، قبل از شهرک صنعتی، کارگاه هتل و مجتمع گردشگری بافت مراجعه فرمایند.

آگهی مزایده

شرکت صنایع ماشینهای الکتریکی جوین (جمکو) در نظر دارد ضایعات مشروحه ذیل را از طریق مزایده عمومی به فروش برساند. لذا از علاقمندان به شرکت در مزایده دعوت بعمل می آید از تاریخ نشر آگهی بمدت ۱۰ روز جهت دریافت اسناد مزایده به نشانی اینترنتی شرکت جمکو به شرح ذیل و جهت بازدید اقلام، به محل شرکت واقع در کیلومتر ۴۵ جاده سبزوار-اسفراین مراجعه نمایند.
۱-ضایعات ورق سیلیکون حدود ۴۰۰ تن
۲-ضایعات آهن حدود ۴۰ تن
۳-ضایعات براده چدن حدود ۸۰ تن
۴-ضایعات مس حدود ۱۳ تن
۵-ضایعات براده آهن حدود ۵۵ تن
۶-ضایعات چدن حدود ۵ تن
۷-سایر اقلام مازاد و متفرقه

www.jemcomotor.ir تلفن تماس: ۰۵۱-۵۸۲۸۵۲۶۴

آگهی دعوت مجمع عمومی عادی بطور فوق العاده شرکت تابلوصنعت بهبهان (سهامی خاص) به شماره ثبت ۸۸۵ و شناسه ملی ۱۰۴۲۰۱۱۷۲۲۴

به اطلاع کلیه شرکاء/سهامداران واعضای شرکت تابلوصنعت بهبهان (سهامی خاص) می رساند که جلسه مجمع عمومی عادی به طور فوق العاده شرکت مذکور در روز چهارشنبه مورخ ۱۴۰۲/۰۹/۰۸ ساعت ۱۰ در سالن اجتماعات هتل رضا شهرستان بهبهان برگزار می گردد.
بدینوسیله از کلیه شرکاء/سهامداران واعضای شرکت دعوت به عمل می آید که در محل مذکور حضور به هم رسانند.
دستور جلسه مجمع عمومی عادی به طور فوق العاده:
۱-انتخاب/تعیین سمت مدیران
۲-انتخاب بازرس/بازرسان
۳-تعیین دارندگان حق امضاء

هیئت مدیره شرکت تابلوصنعت بهبهان (سهامی خاص)

"آگهی مزایده فروش سهام"

شرکت صبا تامین پارسیان (سهامی خاص) در نظر دارد، نسبت به فروش سهام خود در شرکت پارسی فارمد کیش (سهامی خاص-فاقد فعالیت) به میزان ۱۰۰٪ معادل (یک) میلیون سهم باشرایط مندرج در اسناد مزایده و بصورت نقد به بالاترین پیشنهاد قیمت از طریق مزایده عمومی اقدام نماید.
۱-موضوع فعالیت شرکت: تولید و فروش انواع فرآورده های دارویی و مکمل های غذایی دارویی.
۲-محل ثبت شرکت: جزیره کیش.
۳-محل و مهلت دریافت اسناد مزایده: تهران-بزرگراه اشرفی اصفهانی-بین جلال آل احمد و مرزداران-خیابان عرب حسینی-پلاک ۶۲-طبقه سوم-واحد پشتیبانی و آخرین مهلت دریافت اسناد تا پایان وقت اداری روز شنبه مورخ ۱۴۰۲/۰۸/۲۷.
۴-نوع و تضمین شرکت در مزایده: معادل ۱۰٪ مبلغ پیشنهادی به حساب شرکت صبا تامین پارسیان واریز گردد.
۵-شماره تماس جهت هماهنگی و اطلاعات بیشتر: ۶-۴۴۳۸۰۱۰۳ داخلی ۱۱۰ آقای باقری پور.

هیئت مدیره شرکت صبا تامین پارسیان

آگهی مزایده

دهیاری صالح آباد شهرستان تفت در نظر دارد کامیون کمپرسی بنز ۲۴۲۶ به رنگ نارنجی مدل ۱۴۰۲ به شماره شاسی NAB۳۷۴۴۲۱PA۰۰۵۷۷۴ و به شماره موتور ۳۳۵۹۴۰۱۰۱۴۵۶۶۹ از طریق مزایده عمومی از تاریخ ۱۴۰۲/۰۸/۲۱ به مدت ۵ روز به فروش برساند. (کامیون به صورت شاسی و پلاک سفید موجود است) علاقمندان جهت شرکت در این مزایده با شماره همراه ۰۹۱۳۳۵۷۵۷۹۵ تماس حاصل فرمایید.

دهیاری صالح آباد

آگهی دعوت به مجمع عمومی عادی سالیانه نوبت اول انجمن مهندسی پزشکی ایران به شماره ثبت ۱۴۵۵۴ و شناسه ملی ۱۰۱۰۰۵۴۳۹۰۴

بدینوسیله از کلیه اعضای پیوسته انجمن مهندسی پزشکی ایران دعوت می شود در جلسه مجمع عمومی عادی سالیانه نوبت اول رأس ساعت ۱۱:۳۰ روز پنج شنبه مورخ ۱۴۰۲/۰۹/۰۹ در محل دانشگاه صنعتی شریف، آمفی تئاتر دانشکده مکانیک شرکت نمایند.
دستور جلسه: ۱-ارائه گزارش مالی ۲-انتخاب اعضای هیئت مدیره ۳-انتخاب بازرسین ۴-تغییر مبلغ حق عضویت ۵-اخذ تصمیم درخصوص ادامه عضویت اعضایی که حق عضویت خود را به موقع پرداخت نمی نمایند ۶-اصلاح بندهایی از اساس نامه.

هیئت مدیره انجمن مهندسی پزشکی ایران

آگهی فراخوان (فروش یک باب مغازه)

صندوق حمایت و بازنشستگی آینده ساز در نظر دارد تعداد یک باب مغازه واقع در بزرگراه اشرفی اصفهانی مجتمع تجاری تیراژه ۱ را به متقاضیان واجد شرایط به صورت اجاره واگذار نماید.

ردیف	موارد	مساحت متر مربع	مبلغ اجاره بها پایه (ریال)	میزان ودیعه (ریال)
۱	یک باب مغازه واحد شماره ۸۹ طبقه دوم	۲۵۴	۱/۲۱۶/۰۰۰/۰۰۰	۱۰,۰۰۰,۰۰۰,۰۰۰

متقاضیان جهت دریافت اطلاعات و فرم ها و اعلام قیمت پیشنهادی خود روز سه شنبه ۱۴۰۲/۰۸/۲۳ و روز چهارشنبه ۱۴۰۲/۰۸/۲۴ در ساعات اداری به دبیر خانه صندوق مراجعه و مدارک تکمیلی خود را تا پایان وقت اداری روز یک شنبه ۱۴۰۲/۰۸/۲۸ به دبیرخانه صندوق تحویل نمایند. تاریخ اعلام منتخب و انعقاد قرارداد متعاقباً اعلام خواهد شد.

تاریخ انتشار: ۱۴۰۲/۸/۲۱

آگهی دعوت از سهامداران شرکت کشت وصنعت چمخاله (سهامی خاص) در حال تصفیه به شماره ثبت ۵۲۱ و شناسه ملی ۱۴۰۰۰۱۹۴۶۱۲ جهت تشکیل مجمع عمومی عادی به طور فوق العاده.

بدینوسیله از کلیه سهامداران شرکت دعوت می شود تا در جلسه مجمع عمومی عادی به طور فوق العاده که ساعت ۱۰ صبح مورخ ۱۴۰۲/۰۹/۰۶ در محل شرکت تشکیل می گردد، حضور به هم رسانند.
دستور جلسه: انتخاب مدیر یا مدیران تصفیه

مقام دعوت کننده - مدیران تصفیه

شرکت نرسی (سهامی خاص) با شماره ثبت ۷۶۸۹ و شناسه ملی ۱۰۱۰۰۳۴۱۱۹۲

بدینوسیله از کلیه شرکاء/سهامداران شرکت دعوت به عمل می آید تا در جلسه مجمع عمومی عادی به طور فوق العاده شرکت که در ساعت ۱۰ صبح روز شنبه مورخ ۱۴۰۲/۰۹/۰۴ در محل شرکت به نشانی تهران، خیابان دکتر سیدحسین فاطمی، نبش خیابان پروین اعتصامی، پلاک ۱۶۳، برج ساعت، طبقه اول، واحد ۱۰، کدپستی ۱۴۱۶۶۶۵۴۱۱ تشکیل می شود، حضور بهم رسانند.
دستور جلسه مجمع عمومی عادی به طور فوق العاده: ۱. انتخاب اعضای هیئت مدیره ۲. تعیین سمت مدیران و حق امضای مجاز ۳. انتخاب بازرسین ۴. انتخاب روزنامه کثیرالانتشار ۵. اتخاذ هرگونه تصمیمی که در صلاحیت مجمع عمومی عادی به طور فوق العاده باشد.

هیات مدیره شرکت نرسی

آگهی دعوت شرکت مهندسین مشاور آرنیکا طرح (سهامی خاص) به شماره ثبت ۵۵۵۴۴۹ و شناسه ملی ۱۰۸۶۱۳۰۳۴۱۷

بدینوسیله از کلیه سهامداران شرکت مهندسین مشاور آرنیکا طرح (سهامی خاص) به شماره ثبت ۵۵۵۴۴۹ و شناسه ملی ۱۰۸۶۱۳۰۳۴۱۷ دعوت به عمل می آید تا در جلسه مجمع عمومی فوق العاده که در تاریخ ۱۴۰۲/۰۹/۰۴ ساعت ۱۰:۰۰ صبح و جلسه مجمع عمومی عادی به طور فوق العاده که در تاریخ ۱۴۰۲/۰۹/۰۴ ساعت ۱۱:۰۰ در محل قانونی شرکت تشکیل می شود، حضور به هم رسانند.
دستور جلسه: مجمع عمومی فوق العاده ساعت ۱۰:۰۰
- تغییر در تعداد اعضای هیئت مدیره
- مجمع عمومی عادی به طور فوق العاده ساعت ۱۱:۰۰
۱. انتخاب و تعیین سمت اعضای هیئت مدیره
۲. انتخاب بازرسین
۳. تعیین وضعیت حق امضا
۴. تصویب ترازنامه و صورت های مالی
۵. سایر تصمیماتی که در صلاحیت مجمع می باشد و در موارد فوق ذکر نگردیده است.

**هیئت مدیره گروه مهندسین

اطلاعات ۱۳۰۵

یکشنبه ۲۱ آبان ۱۴۰۲ ۲۷ ربیع الثانی ۱۴۴۵
۱۲ نوامبر ۲۰۲۳ سال نودوهشتم * شماره ۲۸۵۳۱

ettelaat.com ettelaatonline

توسط سازمان خواروبار و کشاورزی ملل متحد

گردوی تویسرکان ثبت جهانی شد

سرویس شهرستان ها: رئیس سازمان جهاد کشاورزی همدان گفت: نظام کاشت، داشت و برداشت گردوی تویسرکان توسط سازمان خواروبار و کشاورزی ملل متحد (فائو) به ثبت جهانی رسید. رضا بهرام لو با بیان این که باغات سنتی گردوی تویسرکان به عنوان پنجمین نظام میراثی مهم کشاورزی جهان (جیاس) از کشورمان در فائو ثبت شد، افزود: میزان برداشت گردو در تویسرکان حدود ۱۷ هزار تن و کیفیت این محصول مطابق با آزمایشات انجام شده و گزارش های مرکز تحقیقات کشاورزی در سطح جهان کم نظیر است. وی اظهار داشت: ثبت جهانی گردوی تویسرکان بدون شک به حفظ و ارتقای کاشت، داشت و برداشت این محصول به عنوان یک گنجینه سبز در استان همدان کمک خواهد کرد. مطالعات علمی مربوط به ثبت جهانی این محصول از سوی موسسه پژوهش های برنامه ریزی، اقتصاد کشاورزی و توسعه روستایی وزارت جهاد کشاورزی انجام شد.

استاندار تأکید کرد

ضرورت توسعه کشت گلخانه‌ای در همدان

همدان/خبرنگار اطلاعات: استاندار همدان تاکید کرد: مشکلات آب و پرداخت تسهیلات به گلخانه های استان تسریع و رفع شود. علیرضا قاسمی فرزاد در نشست با اعضای ستاد گلخانه های استان همدان اظهار داشت: تعهد استان همدان برای توسعه گلخانه ای ۲۵ هکتار بود که ۴ برابر معادل ۱۰۰ هکتار گلخانه امسال ایجاد شده و توسعه یافته است. وی مهمترین مشکل را آب دانست و افزود: برای مدیریت مصرف بهینه آب نیازمند توسعه کشت گلخانه ای هستیم و با توجه به شرایط آب و هوایی همدان، این استان مستعد توسعه گلخانه است. قاسمی فرزاد بر لزوم هدایت کشاورزان برای مشارکت در تاسیس گلخانه ها تأکید کرد و گفت: برای رشد چشمگیر در صنعت گلخانه داری نیازمند سرمایه گذاری هستیم. وی اظهارداشت: اقتصادی بودن، اشتغال زایی و استهلاک پایین از جمله دلایلی است که برای توسعه کشت های گلخانه ای در کشور تأکید می شود.

رئیس اداره میراث فرهنگی خبر داد

توقف ساخت و ساز عرصه بقعه «ابولولو» کاشان

کاشان/خبرنگار اطلاعات: رئیس اداره میراث فرهنگی، گردشگری و صنایع دستی شهرستان کاشان از توقف عملیات ساخت و ساز در عرصه بقعه تاریخی «ابولولو» خبر داد. احمد دانائی نیا گفت: این بنا در حریم بقعه تاریخی ابولولو قرار دارد و بر اساس پروانه صادره از سوی شهرداری بنا بود در ۴ طبقه اجرا شود که در مرحله گودبرداری از ادامه فعالیت های اجرایی آن جلوگیری شد. وی ادامه داد: ساخت و ساز در محدوده ابنیه و بافت های فرهنگی - تاریخی طبق ابلاغ محدوده تاریخی ۱۶۸ شهر کشور و تعیین رویکرد های کلی حفاظت و احیاء محدوده های تاریخی - فرهنگی از سوی شورای عالی شهرسازی و معماری مصوب سال ۱۳۹۴ صرفاً از طریق تأیید میراث فرهنگی مجاز است و هرگونه اقدام و از جمله صدور مجوز ساخت به لحاظ قانونی ممنوع است و جرم تلقی می شود. دانائی نیا اظهارداشت: شهرداری کاشان در سال ۱۴۰۰، بدون استعلام از اداره میراث فرهنگی، گردشگری و صنایع دستی این شهر مجوز ساخت این ملک را صادر کرده است.

با توان ۱۵ کیلووات

بهره‌برداری از نخستین نیروگاه خورشیدی زاهدان

سرویس شهرستان ها: مدیر شرکت ملی پخش فرآورده های نفتی منطقه زاهدان گفت: در جهت مصوبه هیات دولت در خصوص تأمین ۲۰ درصد برق مصرفی ساختمان های دولتی از منابع انرژی های تجدیدپذیر، نخستین نیروگاه برق خورشیدی در شرکت ملی پخش فرآورده های نفتی منطقه زاهدان به بهره برداری رسید. قربانعلی مردانی اظهار داشت: این نیروگاه با همکاری واحد برنامه ریزی و خدمات مهندسی منطقه، با توان ۱۵ کیلووات و با اعتباری بیش از ۵ میلیارد ریال به بهره برداری رسید. برق تولید شده توسط این نیروگاه به منظور تأمین بخشی از برق مصرفی ستاد منطقه و صرفه جویی در هزینه های مصرف برق با استفاده از انرژی سبز در جهت توسعه انرژی های تجدیدپذیر انجام گرفته است. مردانی هدف از راه اندازی این نیروگاه و نیروگاه های مشابه در کشور را کمک به تأمین منابع انرژی، کاهش مصرف سوخت های فسیلی، کاهش آلودگی محیط زیست، کاهش تلفات انرژی در سطوح انتقال و توزیع دانست.

خبر

میزبانی قم از کنگره علامه طباطبایی

سرویس شهرستان ها: دبیر اجرایی کنگره بین المللی علامه طباطبایی با اشاره به ارسال ۳۵۹ چکیده مقاله به دبیرخانه کنگره، از برگزاری کنگره در روز چهارشنبه ۲۴ آبان همزمان با چهل و دومین سالروز رحلت علامه با پیام رهبرمعظم انقلاب در قم خبر داد.

به گزارش ایسنا، محمد باقر خراسانی در نشست خبری تشریح برنامه های کنگره بین المللی مفسر بزرگ آیت الله محمد حسین طباطبایی که در سالن جلسات علامه طباطبایی مرکز رسانه و فضای مجازی حوزه های علمیه برگزار شد، ضمن اشاره به همکاری ۳۳ مرکز داخلی و ۹ مرکز بین المللی در برگزاری کنگره بین المللی علامه طباطبایی، اظهار داشت: در این کنگره به همه ابعاد شخصیتی و دانشی علامه طباطبایی اعم از قرآن و حدیث، حکمت نظری، حکمت علمی، کلام و ادیان، عرفان و اخلاق، فقه و اصول و مباحث تفسیری و فلسفی پرداخته می شود. به گفته دبیر اجرایی کنگره، آیت الله آملی لاریجانی رئیس مجمع تشخیص مصلحت نظام سخنران اصلی مراسم افتتاح خواهد بود.

مدیرکل اجتماعی استانداری یزد هشدار داد

به ازای هر ۳ ازدواج، یک طلاق وجود دارد

یزد/خبرنگار اطلاعات: مدیرکل اجتماعی استانداری یزد گفت: طی ۱۰ سال گذشته در کشور حدود ۳۵ درصد افزایش طلاق و در یزد نزدیک به ۵۸ درصد طلاق را شاهد بوده ایم به نحوی که امروز در جامعه به ازای هر ۳ ازدواج، یک مورد طلاق وجود دارد.

جمال قهرمانی در جمع خبرنگاران، از آغاز مرحله دوم مردمی سازی طرح تحولی «سامان خانواده» با همکاری انجمن ها و تشکل های مردم نهاد خبر داد.

وی افزود: یکی از محورهای این سند، سامان خانواده است و دلیل این موضوع وضعیت شاخص های اجتماعی در جامعه از جمله کاهش ازدواج و افزایش طلاق طی یک دهه گذشته بوده است. قهرمانی گفت: امیدواریم با اجرای موفق این طرح در استان یزد، شاهد تسری آن به سایر استان ها و نقاط کشور نیز باشیم. وی افزود: این طرح دارای ۶ کمیته و ریاست هر کمیته بر عهده مسئولان یکی از دستگاه های اجرایی استان است و مدیریت و نظارت عالیه بر طرح نیز برعهده مدیریت امور اجتماعی و فرهنگی استانداری است.

قهرمانی ادامه داد: طرح سامان خانواده اواخر اردیبهشت ماه ۱۴۰۱ وارد مرحله اجرایی و استقرار آن در شهرستان ها و مجموعه های اداری انجام شده است، به طوری که قریب به ۸۰ درصد دستگاه های اجرایی با اهداف این طرح که تلاش دارد افزایش ازدواج، کاهش طلاق و افزایش جمعیت و تحکیم بنیان خانواده را رقم بزنند، آشنایی دارند.

وی از جمله اهداف کمی این طرح را افزایش ازدواج، کاهش سن ازدواج و کاهش هزینه ازدواج، بهبود روابط در خانواده ها و افزایش فرزندآوری و کاهش طلاق دانست و گفت: اکنون در صدد آشنایی مردم با طرح سامان خانواده با همکاری تشکل های مردمی هستیم و در مرحله دوم طرح، مردمی سازی آن را دنبال خواهیم کرد. محمد حسین رحیمی نسب، نائب رئیس طرح تحولی «سامان خانواده» هم گفت: «طرح سامان» به عنوان یکی از طرح های تحولی استان یزد، ۲۵ آسیب مستقیم در حوزه خانواده را که در ۲ دهه اخیر سیر صعودی داشته است، مورد توجه دارد. وی گفت: بررسی هانشان می دهد که می توان این وضعیت را بهبود بخشید و از اینرو شاخص ها و مولفه های بهبود شرایط را مورد کنکاش قرار دادیم که در نهایت ۵ مولفه و مشکل اصلی در این باره شامل نبود ادبیات مشترک در این حوزه، دشواری عملیات در حوزه خانواده، ضعف شبکه سازی بین مجموعه های دولتی و مردمی و سایر بخش ها، تخصصی عمل نشدن در این حوزه و مولفه پایانی نبود نظارت همه جانبه، شناسایی و احصا شد و از اینرو تلاش داریم از طریق طرح سامان در این شاخص ها بهبود حاصل کنیم.

رحیمی نسب وظیفه دفتر سامان خانواده را ورود شیوه نوین مدیریت به حوزه خانواده دانست و اظهارداشت: فعالیت های طرح سامان خانواده شامل ۶ عملیات ترویج، تسهیل، تشکیل، تحکیم، تکلیف و تعالی است که هر بخش توسط یکی از دستگاه ها و با همکاری سایر دستگاه های متولی دنبال می شود. وی با بیان این که طی یک سال گذشته تلاش شده است تا این طرح در بدنه دولت استقرار یابد، افزود: معتقدیم که اگر این طرح اجرایی شود، می تواند شاخص های مثبت در حوزه خانواده را ارتقا بخشد.

رحیمی نسب گفت: از نیمه دوم امسال ضمن شناسایی تشکل های مردم نهاد و انجمن های مردمی، فعالیت های آن ها را در ۶ عملیات یاد شده به صورت تخصصی ورود داده ایم و هم اکنون آموزش های تخصصی در این حوزه را دنبال می کنیم.

طی ۱۰ سال گذشته در کشور حدود ۳۵ درصد و در یزد نزدیک به ۵۸ درصد افزایش طلاق را شاهد بوده ایم

اخبار

باید به سمت تخصصی شدن رسانه ها حرکت کنیم

کرمانشاه/خبرنگار اطلاعات: سرپرست اداره کل فرهنگ و ارشاد اسلامی استان کرمانشاه با تاکید بر ضرورت تخصصی شدن رسانه ها گفت: این الگو و پیام را باید به جامعه رسانه ای استان مخابره کنیم که برای عملکرد اثرگذارتر باید به سمت تخصصی شدن رسانه ها پیش برویم.

جلالی در دیدار با اعضای انجمن ورزشی نویسان استان کرمانشاه با بیان اینکه امیدوارم روزی شاهد انجمن هنری نویس ها و انجمن های تخصصی رسانه موسیقی و کتاب هم، افزود: از اختیارات قانونی اداره کل ارشاد اسلامی برای حمایت از انجمن ورزشی نویسان استان استفاده خواهیم کرد و امیدوارم با پیگیری انجمن، این جلسات ادامه پیدا کند.

وی با تاکید بر ظرفیت های قانونی اداره کل ارشاد و فرهنگ اسلامی استان کرمانشاه، گفت: یکی از ظرفیت های مناسب در اختیار اداره کل، شورای اطلاع رسانی است و از این فرصت برای حمایت از خبرنگاران تخصصی استفاده خواهیم کرد.

آغاز رویداد جام رسانه‌ای امید در همدان

همدان/خبرنگار اطلاعات: رویداد جام رسانه ای امید با حضور استاندار، مسئول بسیج رسانه کشور، اصحاب رسانه و دیگر مسئولان استانی در همدان آغاز به کار کرد.

استاندار همدان در آیین آغاز رویداد جام رسانه ای امید، با بیان این که امپراتوری رسانه ای غرب و استکبار برای غارت هر چه بیشتر کشورها از طریق تبلیغات فعالیت می کنند، اظهار داشت: در رسانه های استکباری جای شهید و قاتل عوض می شود. علیرضا قاسمی فرزاد با اشاره به این که انقلاب اسلامی کشور را از وابستگی ۱۰۰ درصدی به سمت تولید داخلی سوق داد، تاکید کرد: باید اقدامات ارزشمندی که در زمینه قطع وابستگی به خارج طی ۴۴ سال گذشته در کشور انجام شده است را بیان کرد. وی با بیان این که دشمن به دنبال القای ناکارآمدی حکومت دینی است، افزود: رسانه های ما باید در تقابل با رسانه های استکباری که سیاه نمایی می کنند، بتوانند نقاط مثبت و دستاوردهای نظام را منعکس کنند و به جامعه ارائه دهند.

آگهی دعوت مجمع عمومی عادی به طور فوق العاده (نوبت اول)

بدینوسیله از کلیه اعضاء محترم شرکت تعاونی دعوت می شود تا در مجمع عمومی عادی نوبت اول همایار که در ساعت ۱۰ روز پنج شنبه مورخ ۱۴۰۲/۰۹/۱۶ در دفتر شرکت همایار واقع در اکباتان ساختمان آرمان شماره ۴۹ تشکیل می گردد، حضور به هم رسانند.

توجه: در صورتی که هر یک از اعضا نتوانند در مجمع عمومی فوق حضور یابند می توانند استفاده از حق خود را برای حضور و اعمال رای در مجمع عمومی به یک نماینده تام الاختیار واگذار کنند. تعداد آراء وکالتی هر عضو حداکثر ۳ رای و هر شخص غیرعضو تنها یک رای خواهد بود لازم به ذکر است تائید نماینده با آقای نصراله اسماعیل پور بازرس تعاونی و آقای حسین ابوطالبی مدیرعامل یا یک نفر از اعضاء هیئت مدیره تعاونی خواهد بود. بدین منظور عضو متقاضی اعطای نمایندگی باید حداکثر تا یک روز قبل از برگزاری مجمع به همراه نماینده خود و یا در دست داشتن مدرک عضویت در تعاونی و کارت شناسایی معتبر در محل دفتر شرکت تعاونی حاضر تا پس از احراز هویت طرفین (عضویت متقاضی و اهلیت نماینده)، برگ نمایندگی مربوط توسط مقام مذکور تائید تا برگه ورود به مجمع عمومی برای نماینده صادر گردد.

ضمناً یادآور می شود، این مجمع با حضور حداکثر اعضاء (نصف +۱) رسمیت می یابد و تصمیماتی که در آن اتخاذ می شود برای کلیه اعضاء (اعم از غایب و مخالف و حاضر) نافذ و معتبر خواهد بود.

دستور جلسه:
- استماع گزارش هیئت مدیره و بازرس.
- رسیدگی و اتخاذ تصمیم در خصوص صورت های مالی منتهی به سال ۱۴۰۱ و نحوه تقسیم سود ویژه و بودجه سال جاری.
- ارائه گزارش تغییرات اعضاء و سرمایه شرکت تعاونی
- انتخاب بازرس/بازرسان.
- تعیین روزنامه کثیرالانتشار جهت درج آگهی های شرکت.
- طرح و تصویب مزایا و پاداش هیات مدیره و بازرس.

داوطلب های تصدی سمت بازرسی به موجب ماده (۸) دستورالعمل نحوه نظارت بر انتخابات موظفند حداکثر ظرف ۵ روز از انتشار آگهی دعوت، فرم داوطلبی، را تکمیل و به همراه گواهی حسن پیشینه تحویل دفتر تعاونی نمایند.

هیئت مدیره

آگهی تغییرات شرکت سهامی خاص توسعه ساختمانی دلگشا به شناسه ملی ۱۰۱۰۳۰۶۰۹۲۴ و به شماره ثبت ۲۷۱۶۰۹

به استناد صورتجلسه هیئت مدیره مورخ ۱۴۰۲/۰۵/۲۲ تصمیمات ذیل اتخاذ شد: محمد ترامشلو به شماره ملی ۰۰۷۱۷۳۰۶۷۲ به سمت نایب رئیس هیئت مدیره و مدیرعامل تا تاریخ ۱۴۰۴/۰۴/۲۱ و شرکت سام الکترونیک به شناسه ملی ۱۰۱۰۱۶۷۷۰۹۹ و به نمایندگی علی نجفیان رضوی به شماره ملی ۰۹۴۰۴۶۵۵۹۰ به سمت رئیس هیئت مدیره تا تاریخ ۱۴۰۴/۰۴/۲۱ و شرکت بهراد بامداد به شناسه ملی ۱۰۳۲۰۳۷۵۲۵۵ و به نمایندگی فتح اله برزگر نفری به شماره ملی ۴۳۹۱۵۹۱۰۷۳ به سمت عضو اصلی هیئت مدیره تا تاریخ ۱۴۰۴/۰۴/۲۱ و شرکت رادین پنام کیش به شناسه ملی ۱۴۰۰۴۵۲۶۳۶۰ و به نمایندگی حسن گل محمدی به شماره ملی ۰۰۷۳۸۷۴۸۵۱ به سمت عضو اصلی هیئت مدیره تا تاریخ ۱۴۰۴/۰۴/۲۱ و شرکت رامان نیکان کیش به شناسه ملی ۱۴۰۰۴۵۲۶۳۷۵ و به نمایندگی عبدالرحیم براتی به شماره ملی ۰۰۴۵۷۳۹۸۰۳ به سمت عضو اصلی هیئت مدیره تا تاریخ ۱۴۰۴/۰۴/۲۱ انتخاب گردیدند کلیه اوراق و اسناد بهادار تعهدآور از قبیل کلیه چک ها و سفته ها، بروات و قراردادها با امضاء ثابت آقای محمد ترامشلو و آقای حسن گل محمدی و یکی از اعضاء هیئت مدیره (جمعاً سه امضاء) همراه با مهر شرکت و اسناد و مکاتبات عادی با امضاء منفرد مدیر عامل یا رئیس هیئت مدیره همراه با مهر شرکت معتبر خواهد بود. اختیارات هیئت مدیره مندرج در بندهای ۱، ۲، ۱۱، ۱۶، ۲۳ ماده ۴۱ اساسنامه به مدیرعامل تفویض گردید.

سازمان ثبت اسناد و املاک کشور
اداره ثبت شرکت ها و موسسات غیر تجاری تهران
(۱۵۸۴۸۹۱)

****

آگهی تغییرات شرکت سهامی خاص توسعه انرژی و عمران تیس به شناسه ملی ۱۰۳۲۰۸۶۹۸۵۰ و به شماره ثبت ۴۳۹۰۴۳

به استناد صورتجلسه مجمع عمومی عادی بطور فوق العاده مورخ ۱۴۰۲/۰۴/۳۱ تصمیمات ذیل اتخاذ شد: ترازنامه و حساب سود و زیان شرکت منتهی به سال مالی ۱۴۰۰/۱۲/۲۹ تصویب شد.

سازمان ثبت اسناد و املاک کشور
اداره ثبت شرکت ها و موسسات غیر تجاری تهران
(۱۵۸۴۸۹۲)

(آگهی مناقصه)

شرکت تولیدی مواد اولیه دارویی البرز بالک (سهامی عام) در نظر دارد موارد مندرج در جدول ذیل را از طریق مناقصه خریداری نماید. تأمین کنندگان محترم می توانند از تاریخ ۱۴۰۲/۰۸/۲۱ لغایت ۱۴۰۲/۰۸/۲۲ نسبت به ارسال پیش فاکتور به آدرس ایمیل tender@alborzbulk.com و یا بصورت پاکت در بسته به دبیرخانه این شرکت اقدام نمایند. تلفن شماره ۸۸۹۴۰۱۴۰ داخلی ۱۰۶ و ۱۰۷ جهت هماهنگی و پاسخگویی به سوالات به حضور معرفی می گردد.

ردیف	نام کالا/تجهیزات/دستگاه	مقدار درخواستی
۱	سدیم سولفات	۱۳۰۰ کیلوگرم
۲	پتاسیم هیدروکساید	۲۰۰۰ کیلوگرم
۳	تولوئن	۲۰۰۰ کیلوگرم

شرایط شرکت در مناقصه:
مشخصات کامل اشخاص حقیقی/حقوقی: آدرس قانونی، شناسه/کدملی، کد اقتصادی، شماره ثبت، شماره تماس، کدپستی، زمان تحویل، نحوه پرداخت.
باتوجه به قانون پایانه های فروشگاهی و سامانه مودیان مالیاتی، درج در مهلت قانونی در سامانه مودیان مالیاتی الزامی بوده و می بایست در پیش فاکتور درج گردد.

آگهی دعوت جهت تشکیل مجمع عمومی فوق العاده شرکت مهندسین مشاور چگالش

بدینوسیله از کلیه سهامداران محترم شرکت مهندسین مشاور چگالش (سهامی خاص) ثبت شده به شماره ۴۳۰۴۹ و شناسه ملی ۱۰۱۰۰۸۸۴۱۳۸ دعوت می شود تا در جلسه مجمع عمومی فوق العاده که ساعت ۱۴:۰۰ روز چهارشنبه مورخ ۱۴۰۲/۰۹/۰۱ با دستور جلسه «تصمیم گیری در خصوص نقل و انتقال سهام و ورود سهامداران جدید» در محل قانونی شرکت تشکیل می گردد حضور به هم رسانند.

هیات مدیره شرکت مهندسین مشاور چگالش

آگهی مزایده عمومی قطعات برلیانس شماره ۰۴-۱۴۰۲

پارس خودرو

شرکت پارس خودرو در نظر دارد اقلام مازاد برلیانس خود را از طریق برگزاری مزایده عمومی بر اساس شرایط و مشخصات ذیل به فروش برساند:
زمان بازدید کالا: تاریخ ۱۴۰۲/۰۸/۲۳ لغایت ۱۴۰۲/۰۹/۰۱ از ساعت ۹ الی ۱۲
زمان ارائه پیشنهاد قیمت: تاریخ ۱۴۰۲/۰۹/۰۱ لغایت ۱۴۰۲/۰۹/۰۲ از ساعت ۹ الی ۱۴
محل بازدید: انبارهای شرکت پارس خودرو
محل ارائه پیشنهاد قیمت: دفتر اداره فروش غیرمحصول (معاونت بازرگانی شرکت پارس خودرو)

مدارک مورد نیاز جهت دریافت اسناد مزایده:
۱- تصویر کارت ملی و شناسنامه
۲- تصویر کارت بانکی
سایر نکات: هزینه چاپ آگهی و کارشناسی مزایده بر عهده برندگان می باشد.
دریافت اطلاعات تکمیلی: از طریق شماره تماس ۰۲۱۴۸۹۱۳۲۴۴-۰۲۱۴۸۹۱۳۲۵۰ شرکت در رد یا قبول پیشنهادات مختار می باشد.
آدرس: تهران - شهرک استقلال - خیابان جلال - درب جنوبی شرکت پارس خودرو.

ردیف	شرح کالا	مقدار تقریبی	مبلغ سپرده-ریال
۱	اقلام مازاد برلیانس	یکجا	۳۰/۰۰۰/۰۰۰/۰۰۰

روابط عمومی شرکت پارس خودرو

(نوبت اول)

مهار تورم و رشد تولید

«آگهی فراخوان مناقصه»

شرکت عمران شهر جدید پردیس در نظر دارد، براساس بند ۱ صورت جلسه شماره ۹۵۴/۲۸ مورخ ۱۴۰۲/۰۶/۰۶ هیأت مدیره شرکت عمران شهر جدید پردیس نسبت به انتخاب پیمانکار واجد شرایط اقدام نماید. لذا از پیمانکاران و شرکت های واجد شرایط دعوت می گردد جهت دریافت، تکمیل و بارگذاری اسناد به شرح ذیل اقدام نمایند:

موضوع: خرید، نصب و راه اندازی تجهیزات جهت ارتقای دوربین های مدار بسته محوطه و داخل ساختمان شرکت عمران پردیس
۱- نوع مناقصه: عمومی یک مرحله ای.
۲- شماره ثبت در سامانه تدارکات الکترونیکی دولت (ستاد) ۲۰۰۲۰۰۱۰۹۸۰۰۰۰۴۳ است. کلیه مراحل مناقصه از دریافت و بارگذاری اسناد مناقصه و بازگشایی پاکت ها از طریق سامانه ستاد (www.setadiran.ir) انجام می شود.
۳- نام و نشانی دستگاه مناقصه گزار: شهر جدید پردیس، فاز یک، میدان عدالت، خیابان فروردین شمالی، خیابان پیام، خیابان عمران، شرکت عمران شهر جدید پردیس. تلفن: ۷۴۹۰۲، داخلی ۲۶۶.
۴- مدت پیمان: ۴۵ روز.
۵- مبلغ برآورد اولیه: ۴۹٫۳۷۲٫۴۰۰٫۰۰۰ (چهل و نه میلیارد و سیصد و هفتاد و دو میلیون و چهارصد هزار) ریال.
۶- تضمین شرکت در فرآیند ارجاع کار: مطابق جدول ۴ از بند «الف» ماده ۶ آیین نامه تضمین معاملات دولتی به شماره ۱۲۳۴۰۲/ت ۵۰۶۵۹ هـ مورخ ۱۳۹۴/۰۹/۲۲ به مبلغ ۲٫۴۷۰٫۰۰۰٫۰۰۰ (دو میلیارد و چهارصد و هفتاد میلیون) ریال.
۷- مجوز فعالیت: ۱- گواهی نامه ایمنی پیمانکاران ۲- پروانه فعالیت در حوزه خدمات انفورماتیکی حداقل رتبه ۳۴- پروانه بهره برداری وزارت صنعت، معدن و تجارت برای محصولات داخلی ۴- گواهی شرکت صافتا اخذ شده از یکی از محصولات شرکت تولیدی داخلی ۵- تأییدیه تست در آزمایشگاه یکی از تجهیزات تولید داخلی ۶- گواهی عضویت اصلی اتحادیه سراسری شرکت های فنی مهندسی، حفاظت الکترونیک و شبکه های ایمنی ۷- جزو ۱۰ برند معتبر جهانی برای محصولات خارجی (همگی توأم) که می بایست دارای اعتبار باشد.
۸- دریافت اسناد مناقصه از سامانه ستاد: از ساعت ۸:۰۰ روز دوشنبه مورخ ۱۴۰۲/۰۸/۲۲ تا ساعت ۱۶:۳۰ روز شنبه مورخ ۱۴۰۲/۰۸/۲۷.
۹- تحویل اسناد مناقصه:
۹-۱- به صورت الکترونیکی تا ساعت ۱۶:۳۰ روز چهارشنبه مورخ ۱۴۰۲/۰۹/۰۸ در سامانه ستاد بارگذاری شود.
۹-۲- به صورت فیزیکی (فقط پاکت "الف") تا ساعت ۱۶:۰۰ روز چهارشنبه مورخ ۱۴۰۲/۰۹/۰۸ به دبیرخانه شرکت عمران شهر جدید پردیس تحویل شود.
۱۰- زمان و محل بازگشایی پاکت اسناد مناقصه "پاکت های الف، ب و ج": ساعت ۱۰:۰۰ روز شنبه مورخ ۱۴۰۲/۰۹/۱۱، در سالن اجتماعات شرکت عمران شهر جدید پردیس.
۱۱- هزینه خرید اسناد مناقصه از سامانه ستاد ۱٫۵۰۰٫۰۰۰ (یک میلیون و پانصد هزار) ریال است.
۱۲- سایر اطلاعات و جزئیات مربوط در اسناد مناقصه مندرج است.

خلیل محبت خواه - مدیرعامل شرکت عمران شهر جدید پردیس

آگهی تغییرات شرکت سهامی عام بیمه رازی به شناسه ملی ۱۰۱۰۲۴۲۵۱۰۳ و به شماره ثبت ۲۰۰۷۵۸

به استناد صورتجلسه مجمع عمومی عادی سالیانه مورخ ۱۴۰۲/۰۴/۱۸ و مجوز شماره ۱۴۰۲/۶۰۲/۶۸۶۸۷ مورخه ۱۴۰۲/۵/۴ بیمه مرکزی تصمیمات ذیل اتخاذ شد: موسسه حسابرسی آزمون پرداز به شناسه ملی ۱۰۸۶۱۶۸۷۶۲۵ به سمت بازرس اصلی و موسسه حسابرسی بیات رایان به شناسه ملی ۱۰۱۰۰۱۶۸۴۸۲ به سمت بازرس علی البدل برای مدت یک سال مالی انتخاب گردیدند. روزنامه کثیرالانتشار اطلاعات و دنیای اقتصاد جهت نشر آگهی های شرکت تعیین گردید. ترازنامه و حساب سود و زیان سال مالی ۱۴۰۱ به تصویب رسید.

سازمان ثبت اسناد و املاک کشور
اداره ثبت شرکت ها و موسسات غیر تجاری تهران
(۱۵۸۴۸۹۵)

آگهی تغییرات شرکت سهامی خاص فردآور آزما ایرانیان به شناسه ملی ۱۰۱۰۳۹۶۷۴۰۲ و به شماره ثبت ۳۴۹۲۷۱

به استناد صورتجلسه مجمع عمومی عادی بطور فوق العاده مورخ ۱۴۰۲/۰۷/۰۱ تصمیمات ذیل اتخاذ شد آقای رضا حاج مقانی به شماره ملی ۰۰۴۹۹۳۲۳۷۳ به سمت عضو هیئت مدیره تا تاریخ ۱۴۰۴/۰۷/۰۱ خانم آتوسا مهدیزاده به شماره ملی ۰۰۵۷۳۵۳۱۱۵ به سمت عضو هیئت مدیره تا تاریخ ۱۴۰۴/۰۷/۰۱ آقای علیرضا مهدی زاده به شماره ملی ۰۴۵۲۵۱۷۸۵۰ به سمت عضو هیئت مدیره تا تاریخ ۱۴۰۴/۰۷/۰۱ انتخاب گردیدند

سازمان ثبت اسناد و املاک کشور
اداره ثبت شرکت ها و موسسات غیر تجاری تهران
(۱۵۸۴۸۸۸)

شرکت توزیع نیروی برق استان البرز
آگهی مناقصه عمومی یک مرحله‌ای همزمان با ارزیابی کیفی فشرده (نوبت اول)

شماره مناقصه / شماره فراخوان در سامانه ستاد	موضوع مناقصه	مبلغ پایه مناقصه (ریال)	مبلغ تضمین شرکت در مناقصه (ریال)	زمان بازگشایی پاکات
۱۴۰۲۱۱۷ / ۲۰۰۲۰۰۵۲۲۱۰۰۰۱۱۷	تامین نیروی انسانی سال ۱۴۰۲-۱۴۰۳	۱/۱۷۷/۵۵۶/۲۱۹/۸۱۸	۳۶/۷۷۷/۰۰۰/۰۰۰	ساعت ۰۸:۰۰ ۱۴۰۲/۰۹/۱۵

۱.دستگاه مناقصه گزار: شرکت توزیع نیروی برق استان البرز
۲.شرایط لازم: دارابودن گواهی تائید صلاحیت از وزارت کار و امور اجتماعی در رشته خدمات عمومی (رتبه ۱ تا ۵) و تایید صلاحیت ایمنی از اداره کار و امور اجتماعی
۳.مهلت خرید و محل دریافت اسناد مناقصه: متقاضیان می توانند از تاریخ ۱۴۰۲/۰۸/۲۲ لغایت ۱۴۰۲/۰۸/۲۸ با مراجعه به درگاه www.setadiran.ir نسبت به خرید و دانلود اسناد اقدام نمایند.
۴.قیمت پایه مناقصه: به شرح مندرج در اسناد مناقصه و جدول فوق می باشد.
۵.مبلغ تضمین شرکت در مناقصه: به شرح مندرج در اسناد مناقصه و جدول فوق می باشد که مناقصه گران بایستی سپرده مذکور را به صورت ضمانتنامه بانکی یا فیش واریزی به حساب شماره ۰۱۱۰۸۹۶۱۷۰۰۲ نزد بانک ملی شعبه آموزش و پرورش کرج و یا چک بانکی تضمینی و یا ضبط از حساب مطالبات تایید شده مناقصه گر نزد مناقصه گزار ارائه نمایند.
۶.مهلت و محل تحویل پاکت الف و بارگذاری پیشنهادات در سامانه ستاد: حداکثر تا ساعت ۱۵:۰۰ روز سه شنبه مورخ ۱۴۰۲/۰۹/۱۴ پاکت الف را به دبیرخانه امور تدارکات واقع در کرج بلوار طالقانی شمالی - پل آزادگان - ابتدای بلوار امام رضا - امور تدارکات شرکت توزیع نیروی برق استان البرز تحویل و در خصوص بارگذاری سایر پاکات در سامانه ستاد اقدام نمایند.
۷.زمان اعتبار پیشنهاد قیمت مناقصه گران: از تاریخ تحویل پیشنهاد به مدت سه ماه
بدیهی است به پیشنهادهای فاقد امضا، مشروط، مخدوش و یا پیشنهاداتی که پس از مهلت مقرر در این فراخوان واصل می گردند مطلقاً ترتیب اثر داده نخواهد شد.
سایر اطلاعات و جزئیات مربوط در اسناد مناقصه مندرج است.
***هزینه آگهی و کارمزد سامانه بر عهده برنده مناقصه می باشد.**

روابط عمومی شرکت توزیع نیروی برق استان البرز

آگهی مزایده عمومی (یک مرحله‌ای) شماره ۰۳-ز-۱۴۰۲

BAFT STEEL
شرکت احیاء استیل فولاد بافت

شرکت احیاء استیل فولاد بافت به شماره ثبت ۱۶۲۳ و شناسه ملی ۱۴۰۰۵۰۰۰۵۸۳ در نظر دارد مقدار ۲/۰۰۰ تن غبار گندله سنگ آهن بصورت یکجا و ترم تحویل EXWorks (تحویل درب کارخانه) را از طریق مزایده عمومی و براساس شرایط و مشخصات ذیل به فروش برساند.
۱.موضوع مزایده: فروش مقدار ۲/۰۰۰ تن غبار گندله سنگ آهن گندله شرکت احیاء استیل فولاد بافت
۲.مبلغ و نوع سپرده شرکت در مزایده: دو میلیارد ریال
الف. به صورت ضمانت نامه بانکی معتبر
ب. وجه نقد واریز شده به شماره شبا IR۸۸۰۶۴۰۰۱۴۲۹۹۷۰۰۳۳۲۱۸۸۰۰۱ بانک گردشگری به نام شرکت احیاء استیل فولاد بافت
۳.زمان بازدید: از روز یکشنبه ۱۴۰۲/۰۸/۲۱ تا سه شنبه ۱۴۰۲/۰۸/۳۰ از ساعت ۹ الی ۱۵ (نماینده شرکت فقط با در دست داشتن معرفی نامه رسمی امکان بازدید خواهد داشت)
۴.زمان دریافت و تحویل اسناد مزایده: تاریخ دریافت اسناد از یکشنبه ۱۴۰۲/۰۸/۲۱ لغایت سه شنبه ۱۴۰۲/۰۸/۲۳ (ساعت ۹ الی ۱۵) و مهلت تحویل پاکات تا ساعت ۱۴ روز سه شنبه مورخ ۱۴۰۲/۰۸/۳۰ خواهد بود. مزایده گزار در رد یا قبول هر یک یا تمامی پیشنهادها در چارچوب آیین نامه معاملات داخلی خود مختار است. (روزهای پنج شنبه، جمعه و تعطیلات رسمی روز کاری محسوب نمی شود.)
۵.محل دریافت اسناد مزایده: متقاضیان می توانند جهت دریافت اسناد مزایده با معرفی نامه معتبر از شرکت مربوطه و فیش واریزی به مبلغ پنج میلیون ریال به شماره شبا IR۸۸۰۶۴۰۰۱۴۲۹۹۷۰۰۳۳۲۱۸۸۰۰۱ بانک گردشگری به نام شرکت احیاء استیل فولاد بافت، به روش ذیل اقدام نمایند.
مراجعه حضوری به آدرس: تهران - سعادت آباد - بلوار مدیریت - بلوار فرهنگ - نبش کوچه نور - ساختمان گروه مالی