پرتو سخن
هفته‌نامه سراسری فرهنگی، سیاسی، اجتماعی و اقتصادی
چهارشنبه ۱۳ دی ۱۴۰۲- ۲۰ جمادی‌الثانی ۱۴۴۵- ۰۳ ژانویه ۲۰۲۴ - سال بیست و ششم- شماره ۱۱۵۸ - ۸ صفحه - تک‌شماره ۸۰۰۰ تومان
www.partosokhan.ir

## رویکرد تمدن غربی، سودجویی و لذت‌جویی از زن است

صفحه ۳

## جنایات صهیونیست‌ها بدون پاسخ نخواهد ماند

۳

## رحلت علامه مصباح در بین ما اثری عمیق ایجاد کرد

۳


۱ غایت کشف حجاب استعماری
۵ چگونه خانواده‌ای شاد و سالم داشته باشیم؟
۳ ثبت سالروز رحلت علامه مصباح، به عنوان روز علوم انسانی اسلامی
۸ رعایت حق‌الناس را جدی بگیریم!
۲ رقابت انتخاباتی نیست یا مقبولیتی بین مردم ندارید؟!


# مقاومت مایه اقتدار امت اسلامی

صفحه ۱

## آسیب‌های غیر حضوری شدن مدارس را جدی بگیریم

صفحه ۲

## رکورد ۴۰ ساله تجارت ایران در منطقه شکسته شد

۳

## نگاهی کوتاه به زندگی شهید سیدرضی

۶

## از انتخابات الهی تا انتخابات زینتی

۷

## وضعیت غزه از نگاه یکی از مجاهدین فلسطینی

۴

## هفت لشگر از نسل سلیمانی

صفحه ۲

## بازار بزرگ اوراسیا در اختیار صنعتگران ایرانی

صفحه ۸

سردبیر سابق BBC:

## براندازی در ایران غیر ممکن است!

صفحه ۳

## سرمقاله

تجربه‌ای که از حماسه ۹دی و حماسه‌های مشابه بدست می‌آید؛

### مقاومت مایه اقتدار امت اسلامی

محمد ملک زاده

۱. بعد از جنگ جمل که در آن، فتنه‌گران بیعت شکن مقابل امام مسلمین قرار گرفته و با خط و نشان کشیدنها و رجزخوانیها، هوای سرنگونی حکومت اسلامی را در سر می‌پروراندند؛ به سختی شکست خورده و به ذلت افتاده بودند، مولای متقیان، حضرت امیر مومنان علی علیهالسلام پس از خاتمه نبرد در وصف دو سپاه اسلام و منافقان که در آنجا گردآمده بودند، فرمودند: «وَ قَدْ أَرْعَدُوا وَ أَبْرَقُوا وَ مَعَ هَذَيْنِ الْأَمْرَيْنِ الْفَشَلُ وَ لَسْنَا نُرْعِدُ حَتَّى نُوقِعَ وَ لَا نُسِيلُ حَتَّى نُمْطِرَ؛ دشمنان (اصحاب جمل) چون رعد غریدند و مثل برق، جرقه زده و از جای برآمدند؛ اما با آن همه لاف گزافی که زده بودند، هنگام کارزار ناتوان و ترسان بودند. ولی ما، خروش برنمیداریم، مگر آن که دست به عمل میزنیم و نمیباریم، مگر آن که سیل جاری میکنیم».

این سخنان حضرت، وصف واقعی قدرت امت اسلامی است که چنانچه پیرو واقعی امام مسلمین باشند، از چنان اقتداری بهره می‌برند که هیچ دشمنی توان شکست آنان را نخواهد داشت.

حماسه ۹ دی ۱۳۸۸، ۱۳ آبان ۱۴۰۱ و حماسه‌های مشابه، ترجمان همان سیل خروشان امتی است که آتش فتنه را خاموش ساخت و خس و خاشاک فتنه را با خود برد.

۲. حضور پرشور مردم در صحنه‌های مختلف انقلاب نشان می‌دهد که جمهوری اسلامی ایران، نظامی مردمی است و حمایت مردم از نظام اسلامی همواره سبب استحکام نظام و انقلاب و یأس و ناامیدی دشمنان بوده است. مردم ایران با حضور باشکوه خود در راهپیمایی حماسی ۹ دی و حماسه‌های مشابه نشان دادند که همواره حامی ولایت بوده و هیچگاه ولی خود را تنها نمیگذارند. بعد از ناکامی فتنه‌گران در اغتشاشات سال گذشته، آنان بارها اعتراف کردند که جمهوری اسلامی ایران، نظامی مردمی است و علی‌رغم توطئه‌های دشمنان اما، مردم همواره از نظام اسلامی حمایت کرده‌اند. تا زمانی که حمایت‌های مردم از نظام اسلامی استمرار داشته باشد، هیچ خطری متوجه انقلاب اسلامی نشده و دشمنان در رسیدن به اهداف خود، دچار یأس و ناامیدی خواهند شد.

۳. تجربهای که از حماسه ۹ دی و حماسههای مشابه بدست میآید این است که "مقاومت" مایه اقتدار امت اسلامی است. این درس بزرگی است که امروز محور مقاومت در فلسطین و لبنان و یمن و... با الهام از مقاومت ملت ایران در برابر استکبار آموخته‌اند. زمین‌گیر شدن و شکست سخت رژیم تا بن دندان مسلح صهیونیستی از مردم مظلوم و در محاصره غزه، نتیجه همین مقاومت است. امروز رهبر جبهه مقاومت در برابر استکبار بر همگان ثابت کرده که تنها راه حفظ عزت و افتخار امت اسلامی و ذلت دشمنان اسلام، مقاومت در برابر آنان است. گاه به این حقیقت، دشمنان ملت ایران نیز اعتراف نموده‌اند. چندی پیش خبرنگاری از مایکل اسپرینگمن، دیپلمات اسبق امریکا می‌پرسد: با توجه به دشمنی امریکا با مردم ایران در قبل انقلاب (کودتای ۲۸ مرداد) و انواع دشمنی‌های بعد انقلاب، ایرانی‌ها باید دقیقاً چه کار کنند تا امریکا دست از سرشان بردارد؟

مایکل اسپرینگمن پاسخ صادقانه‌ای داد: از نظر دولت آمریکا، ایرانی‌ها باید از صفحه روزگار محو شوند!

بعد در ادامه وی گفت به نظر من همین کاری که ایرانی‌ها بعد از انقلاب تاکنون انجام داده‌اند بهترین کار است: هیچ چاره‌ای جز مقاومت و تقویت قدرت خود در برابر آمریکا ندارند.

## نگاهی به عملکرد شورای نگهبان

محمد بهادری جهرمی، عضو پژوهشکده شورای نگهبان، در برنامه گفت‌وگوی ویژه خبری با موضوع نظارت شورای نگهبان بر فرآیند انتخابات گفت:

تکالیف شورای نگهبان در خصوص رسیدگی به صلاحیت داوطلبان در قوانین متعددی بیان شده است، در خصوص ریاست‌جمهوری در قانون انتخابات ریاست‌جمهوری و در قانون اساسی، در خصوص انتخابات مجلس شورای اسلامی در قانون نظارت شورای نگهبان بر انتخابات مجلس و در قانون انتخابات مجلس و آیین‌نامه‌های آن و درباره خبرگان در مصوبه خود این نهاد، سازوکارهای مشخص با آن‌ها بیان شده است.

وی افزود: در این سازوکارها، مراحل اجرایی ثبت‌نام بررسی اولیه صلاحیت‌ها توسط هیئت‌های اجرایی و در نهایت نظرات شورای نگهبان ابتدا توسط هیئت مرکزی نظارت و پس از آن، افراد معترض به نتایج بررسی توسط هیئت مرکزی در خودِ شورای نگهبان امکان بررسی مجدد اعتراض آن‌ها پیش‌بینی شده است. در نهایت، نظر شورای نگهبان دایره افراد واجد شرایط قانونی را برای انجام رقابت میان آن‌ها مشخص می‌کند.

عضو پژوهشکده شورای نگهبان، اضافه کرد: شورای نگهبان خارج از این قوانین و ابزارهایی که برای آن پیش‌بینی شده است، مکانیزم دیگری ندارد.

بهادری جهرمی در ادامه تصریح کرد: نظارت استرجاعی در مقابل نظارت استصوابی قرار ندارد. در یک تقسیم‌بندی، نظارت را به دو بخش نظارت استصوابی در مقابل نظارت استطلاعی تقسیم می‌کنند. این یک بحث فقهی است، به معنای صواب دید هم نیست که اشاره کردند؛ بلکه به منظور نظارتِ مؤثر است. وی اظهار کرد: ما در فقه داریم که در باب وقف، ناظر اگر استصوابی باشد، متولی باید با تصویب آن کار را به پیش ببرد و اگر استطلاعی باشد، باید با اطلاع ناظر کار را پیش ببرد. بدیهی است که نظارت شورای نگهبان اطلاعی نیست؛ یعنی منطق ندارد که ناظر انتخابات چه شورای نگهبان باشد چه هر مرجع دیگری و بگوید من نظارت کردم و تخلفاتی را شاهد بودم و ورود افراد فاقد صلاحیت را دیدم! حتماً ناظر باید بتواند از تخلفات جلوگیری کند یا از تاثیر تخلف رخ داده در نتیجه انتخابات، جلوگیری کند. این حقوقدان ادامه داد: این موضوع هم در بُعد بررسی صلاحیت انتخابات و هم در بُعد برگزاری انتخابات، شمارش و تجمیع آراء و اعلام نتیجه انتخابات وجود دارد؛ لذا ما در علم حقوق به آن نظارت مؤثر اطلاق می‌کنیم؛ یعنی قرار نیست ناظر فقط نظاره‌گر باشد یا نگاه کرده و کسب اطلاع کند و به جای دیگری اطلاع دهد و آن مرجع دیگر تعیین تکلیف کند؛ بلکه شورای نگهبان در صورت مشاهده تخلف، یا پیشگیری کرده و یا از تأثیر تخلف در نتیجه انتخابات با ابطال انتخابات و یا از ورود افراد واجد شرایط به این عرصه جلوگیری می‌کند. بهادری جهرمی اضافه کرد: هر کسی می‌تواند نگاه خاص خود را در خصوص مدل نظارت داشته باشد؛ ولی منطق نظارت در دنیا و ایران همین‌گونه است و در تمام ۳۹ انتخاباتی که داشتیم، منهای همه‌پرسی، روش کار به همین شکل بوده است. حتی پیش از انقلاب اسلامی در اولین انتخابات که در ایران پس از دوران مشروطه برگزار شده، ما انجمن نظارت را با همین صلاحیت‌های مشابه داشتیم. البته روش کار در دنیا نیز به همین‌گونه است؛ چون منطقی غیر از آن وجود ندارد و یک فردی باید باشد که شرایط نامزدها را با قوانین تطبیق دهد و تعیین تکلیف کند که این شرایط وجود دارد یا خیر. در خصوص صحت برگزاری انتخابات نیز تصمیم قاطع و نهایی را اتخاذ کند؛ لذا ما چاره‌ای غیر از نظارت مؤثر، نداریم.

وی تصریح کرد: اندک کشورهایی که نظارت اطلاعی دارند، چون دو ناظر دارند؛ ناظر اول استطلاعی یا اطلاعی است که کسب خبر کرده و گزارش‌ها را جمع‌آوری می‌کند و نظر خود را به مقام بالاتر اطلاع می‌دهد و مقام بالاتر به عنوان ناظر نهایی حرف قاطع را خواهد زد. اینکه سلیقه ما چگونه باشد و چه چیز را بپسندیم، امر صحیحی است؛ ولی ما در نظام حقوقی برای اینکه بدانیم که باید چه کاری انجام دهیم، از طریق قانون تعیین تکلیف می‌کنیم.

حقوقدان پژوهشکده شورای نگهبان، تأکید کرد: قانون اساسی ما ذیل اصل ۶۲ صراحتاً ذکر کرده است که شرایط انتخاب‌کنندگان و انتخاب‌شوندگان و کیفیت انتخابات را قانون تعیین می‌کند.

همچنین محمد بهادری جهرمی نیز در ادامه، تصریح کرد: در کشورهایی مانند آمریکا، ایتالیا، آلمان، استرالیا و یا فرانسه نهادهایی مانند شورای نگهبان داریم؛ اما نهادی مانند شورای نگهبان در جهان پیدا نکردم که همه محورهای مذاکرات را منتشر کند، البته نظر مانند شورای نگهبان منتشر می‌شود که به چه نظری دست پیدا کرده است یا برخی گزارشاتی به صورت چکیده منتشر می‌شود؛ اما اینکه همه مباحث که در سال، قریب به چند هزار صفحه است، که در معرض دید نخبگان در وبگاه شورای نگهبان وجود دارد و قرار داده شده است.

وی ادامه داد: هنگامی که به کتابخانه‌های دانشگاه حقوق مراجعه کنید، کتاب‌های مشروح مذاکرات که قطور نیز هستند، وجود دارند و می‌توانید با تورق آن از مبانی نظر شورای نگهبان مطلع شده و آن را نقد کنید. شفافیت و پاسخگویی از این طریق به صورت منصفانه قابل قضاوت است. حقوقدان پژوهشکده شورای نگهبان تأکید کرد: شورای نگهبان برای فهم نظر مردم، سازوکار تعریف کرده است. من یک چیز را دوست دارم بگویم که شورای نگهبان کاری کرده که خلاف نظر مردم بوده؟! و شما نظر دیگری دارید و بگویید شورای نگهبان این‌گونه عمل کرده است. در تمام دنیا یک منطقی داریم تا بفهمیم نظر مردم چیست و این نظر از طریق سازوکاری مشخص می‌شود که قانون نام دارد، وگرنه شاه هم می‌گفت عمل من مطابق خواست مردم است. البته تمام طاغوت‌های تاریخ نیز می‌گفتند و مدعی بودند که بر اساس نظر مردم عمل می‌کنند، اینکه مدام از مردم سخن بگوییم ملاک نیست، دنیا و عقلاً برای نظر مردم، سازوکار تعریف کردند و آن سازوکار این است که مستقیماً در همه‌پرسی یا رفراندوم قانون اساسی نظر خود را بیان کنند و یا غیرمستقیم نفراتی را به مجلس می‌فرستند و آن‌ها نظراتشان را در قالب قانون بیان کنند.

بهادری جهرمی ادامه داد: ما نمی‌توانیم نظر شخصی خود را ولو اینکه برای آن بیّنه داشته باشیم و به آن اعتقاد راسخ داشته باشیم بگوییم که این نظر مردم است، و خروجی شورای نگهبان منحصر در یک گروه حزب یا جناح نبوده است.

## زخم‌های نورانی

کبرا خالقی

۱. مکتب سلیمانی که بر پایه‌ی صدق و اخلاص بنا شده است، همان ادامه‌ی مکتب امامین انقلاب اسلامی و اوصیاء و انبیای الهی است. این صدق و اخلاص، همان سرمایه‌ی وجودی انسان‌های توحیدی‌ست که به راستی بر عهد خود ایستادگی کردند و مخلصانه در راه خدا جان، مال، آبرو هر آنچه که امانت در نزدشان بود نثار و ایثار کردند. از صفات ارزشمند حاج قاسم این است که در این راه پربرکت هنوز هم دستان مبارک دوستان اهل مقاومت خود را می‌گیرد و آنان را نیز به حیات طیبه می‌رساند. نمونه‌ی این دوستان، سید رضی بود که به لشکر آسمانی حاج قاسم پیوست و گوهر گرانبهای ایمان خود را خرج راه مقاومت علیه ظلم و ستم بر مظلومان کرد. سیدرضی، شهید عزیز ما، سالیان درازی در میدان حق علیه استکبار جهانی مجاهدت کرد و برای این ایستادگی، خون پاکش را به محضر حجت حق تقدیم کرد.

۲. بله، درست است که با هر خونِ شهید، زخمی بر قلوب مومنان وارد می‌شود؛ اما همان جراحت‌ها و زخم‌ها نوری می‌شوند تا راه عزت و شرف، بهتر و بیشتر نمایان شود و درخت تناور اسلام را مستحکم‌تر کند. همچنان که این شهادت‌ها پس از چهل و اندی سال از گذشت انقلاب اسلامی هم به اقتدار امت اسلامی کمک و هم دفع شر از سر مومنان کرده است، همان‌طور که در قرآن آمده است: «إِنَّ اللَّهَ يُدَافِعُ عَنِ الَّذِينَ آمَنُوا...» (آیه۳۸ سوره حج) خداوند «مدافع مؤمنان» است و این اقتدار نظام اسلامی است که ابرقدرت‌های پوشالی ناتوان از رویارویی با جمهوری اسلامی، در سطح بین‌المللی، به ترور سربازان و سرداران گمنام مطیع امر ولایت دست می‌زنند. بعد از شهادت شهید سلیمانی، نه تنها اسرائیل در سراشیبی سقوط در زباله‌دان تاریخ قرار گرفته است؛ بلکه خون‌های مبارک شهدای‌مان، اُبهت آمریکا و اذنابش را به زیر کشیده و این‌گونه وجدها را هوشیار و بیدار کرده است که هر روز با برگزاری تظاهرات نسبت به سیاست‌های شیطانی آمریکا و اسرائیل و کشورهای اروپایی، اعتراض خود را به جنایات در غزه نشان می‌دهند.

۳. این خون‌های شهدای جمهوری اسلامی و مقاومت در دفاع از مظلومان عالم به‌خصوص دفاع از فلسطین باعث شده است تا مردم نستوه غزه هم‌چنان با بصیرت و افتخار بر سر آزادگی و شرافت خود باقی بمانند و در مقابل جنایات هولناک رژیم کودک‌کش مقاومت نمایند و آنان را به ستوه آورند. ما زخمی تیغ تیز دشمن هستیم و از آن خصم زبون خشمگینیم؛ اما به قول مولانا که به شمس گفت: پس زخم‌هایمان چه؟ و او پاسخ داد: نور از محل آنها وارد می‌شود؛ همانطور هم، زخم‌های نورانی که بر پیکره‌ی اسلام وارد می‌آید امت اسلام را آگاه‌تر و متحدتر می‌کند و بر تاریکی‌ها غلبه پیدا خواهد کرد و امت اسلامی بزودی شاهد برپایی تمدن نوین اسلامی خواهد شد و خون پاک و نورانی حاج قاسم و یاران مقاومش مثل سید رضی موسوی، خود، انتقام سختی علیه مستکبران جهان خواهد شد.

## غایت کشف حجاب استعماری

پروین صادقی‌منش

اگر بخواهیم در جامعه فحشا و فساد رواج پیدا نکند، بهتر از علاج، پیشگیری است و بهترین پیشگیری‌ها، ایجاد امنیّت اجتماعی در مراعاتِ معاشرت اجتماعی زن و مرد و حفظ حجاب و عفاف و محدودیت‌هایی است که اسلام معیّن کرده است. «هرگاه سلطه‌گران بخواهند یک ملت را از آن جدیّت و عزم راسخش بیندازند، هرگاه بخواهند روح سلحشوری و شجاعت و مردانگی را و فداکاری و ایثار را از یک ملتی بگیرند، یکی از برّنده‌ترین حربه‌ها علیه این ملت، ایجاد و تشدید جاذبه‌های جنسی و کشاندن به سمت فحشا در این ملت است. تجربه‌ای که در دنیا بارها و بارها تکرار شده است. » (بیانات در خطبه‌های نمازجمعه ۱۴ دی ۱۳۶۳)

روز ۱۷ دی‌ماه ۱۳۱۴، در اذهان تاریخی مردم، به عنوان یکی از ننگینترین روزهای تاریخ رژیم پهلوی شناخته می‌شود؛ چرا که در این روز، قانون منع حجاب در ایران به اجرا درآمد. هدف طرح‌های سه گانه کشف حجاب استعماری که مجری آن رضاخان بود، سیاست‌های شومی را دنبال کرد که سیاست گام به گام اسلام‌زدایی، کشف حجاب با سرنیزه به بهانه تجّدد و ترویج بی‌بندوباری، که این اهداف سه‌گانه تبعات زیادی نیز در پی داشت. رضاخان پس از پاگرفتن قدرتش، از سوی استعمارانگلیس مأموریت یافت که از طریق بی‌توجهی و حذف نمادهای دینی و سنن مذهبی، فرهنگ اسلامی را از صحنه زندگی مردم خارج کرده، فرهنگ غرب را جانشین آن نماید. "کشف حجاب" یکی از برنامه‌هایی بود که او در دستور کار خود قرار داده بود؛ این برنامه از جمله اقداماتی بود که او را به هدف شیطانی خود نزدیک می‌کرد. مع‌الاسف، زن در دو مرحله مظلوم بوده است؛ یکی در جاهلیت... و اسلام منت گذاشت بر انسان، زن را از آن مظلومیتی که در جاهلیت داشت، بیرون کشید. در موقع دیگر، در ایران ما، زن مظلوم شد و آن دوره شاه سابق بود و شاه لاحق، به اسم اینکه زن را می‌خواهند آزاد کنند، ظلم کردند به زن. زن را از آن مقام شرافت و عزت که داشت، پایین کشیدند... در صورتی که زنْ انسان است؛ آن هم یک انسان بزرگ. زنْ مربی جامعه است... سعادت و شقاوت کشورها بسته به وجود زن است. زن با تربیت صحیح خودش، انسان درست می‌کند. مبدأ همه سعادت‌ها از دامن زن بلند می‌شود و مع‌الاسف زن را به صورت یک لُعبه در آوردند این پدر و پسر... آن قدر جنایات که به زن کردند، به مردان نکردند . (صحیفه امام، ج ۷. ص ۳۳۹) دفاع زنان ما از لباس و حجابشان در قضیه کشف حجاب رضاخانی، یک حماسه غرورانگیز در تاریخ ملت ماست. ماجرای دردناک مسجد گوهرشاد مشهد و آن جمع کثیری که در مخالفت با بی‌حجابی رضاخانی، با دست‌خالی در برابر اسلحه ایستادند و کشته شدند، سند افتخار ملتی است که تا پای جان می‌کوشد از معنویت و فرهنگ الهی خود دفاع کند.

بیشتر مردم در برابر کشف حجاب رضاخانی مقاومت کردند و دستگاه حکومت پهلوی علی‌رغم همه زورها و فشارهای اجتماعی و تبلیغاتی خود، روز به روز خود را در این مسئله شکست‌خورده‌تر دید. دشمن اگر باهوش بود، از همین مقاومت مردم در برابر کشف حجاب می‌توانست میزان اعتقاد و وفاداری این مردم را به اسلام بفهمد... بالاخره دیدیم که همان زنانی که اجازه نداده بودند رضاخان با تغییر لباس آنان، پرچم بیگانه را بر تن آنان بپوشاند، همان زنانی که سال‌ها مقاومت منفی کردند و در خانه ماندند، چهل و چند سال بعد همراه دختران و نوه‌های خود، با همان چادرها یعنی با همان پرچم‌های مسلمانی خود قیام کردند و دوش به دوش برادران خود، در یک انقلاب خونین، با بر انداختن دودمان پهلوی به سلطه فرهنگ رضاخانی نیز خاتمه دادند. (فرهنگ برهنگی و برهنگی فرهنگی، ص ۴۸)

یادداشت

## آسیب‌های غیرحضوری شدن مدارس را جدی بگیریم

**جواد محمودآبادی**

نمی‌دانم تا چه میزان اخبار تعطیلی مدارس را در این ایام دیده یا شـنیده‌اید؛ اما می‌توانم با قاطعیت بگویـم که در یک مدت کوتـاه، ده‌ها خبر تعطیلی مدارس را با چشمان خود دیده‌ایم.

خبر غیرحضوری شـدن مدارس و تعطیل شدن آنـان، در حالـی مقابل چشـمان مـا می‌چرخد و می‌چرخد که چنـدی پیش، وزیر آموزش و پرورش گفت: "سیاست دولت تعطیلی مدارس نیست و هیچ جای دنیا این کار را نمی‌کنند." (تسنیم)

دوست عزیز و بزرگوار، جناب آقای صحرایی، وزیر محترم آموزش و پرورش، آیا تا بحال، از ابتدای سال تا کنون شـمرده‌اید که مدارس چند اسـتان و البته چندین بار تعطیلی داشته‌اند؟!

فقـط در روزهـای اخیر بارها و بارها و اسـتان به استان شـاهد تعطیلی مدارس بوده‌ایم. در حالی که به گفته شما، سیاست دولت تعطیلی مدارس نیست!

آیا یادمان رفته که در فتنه‌ی مهسـا امینی، تعداد زیـادی از نوجوانان را از کف خیابان جمع می‌کردیم که اکثرشان فریب‌خورده‌ی فضای مجازی بودند؟!

آیـا یادمان رفته که فضای مجازی ما رها شـده و دچار ولنگاری بسیار فجیعی هست؟!

یادمان رفته که فرزندان این ملت را در گردابی رها کرده‌ایـم که برخی آن را همـان "دجال" در روایات می‌دانند که در آخرالزمان ظاهر می‌شود!

آلودگی چند روزه برای تنفس یک نوجوان بیشتر دارای ضرر است یا اینترنت و فضای مجازی که با دو کلیک می‌تواند هر محتوایی را مشاهده کند؟!

از اینستاگرام و تلگرام گرفته، تا فیلترشکنی که به راحتـی آب خوردن می‌تواند پیدا کند. از حدود نیم میلیارد وبگاه مبتذل گرفته، تا دوسـت‌یابی و در دام گروه‌ها و افراد سازمان‌یافته گیرافتادن. آقای وزیر از چه برایتـان بگویم؟ از اینکه والدیـن آن فرزند را با همان آلودگی به سر کار می‌فرستید، و نوجوان آنان را تنها در خانه نگه می‌دارید تا دجال به دسـت شود و مجدداً زمینه پیشرفت فتنه‌های جنسی و انحراف اعتقادی و اغتشاشی دشمن برایش فراهم شود!

یا از اینکه آن نوجوان و حتی آن کودکان معصوم را از تحصیل درست و صحیح باز می‌دارید!

مسـئولان عزیز، از این همه تعطیلـی مدارس و غیرحضوری شـدن آن با ایـن اوضاع فضای مجازی رها و خطرناک بترسید. تردید کنید که نفوذی‌های دشمن چنین نظریه‌هایی را ارائه می‌دهند تا بواسطه وزارت آموزش و پـرورش، به نوجوانانمان در فضای مجازی آموزش اغتشـاش و قانون‌گریزی بدهند، تا نوجوانی بی‌بندوبار و ضعیف الاعتقادی پرورش دهند.

مشکوک باشید از این همه تعطیلی مدارس...

# حماسه بزرگ ملت ایران، در روز نهم دی ماه

**علی شیرازی**

شـاید جرقه فتنه‌های علیه انقلاب اسـلامی، از سال ۱۳۶۵ زده شـد. همان روزهایی که فرانسیس فوکویاما، در اجلاس اورشـلیم گفت: برای پیـروزی بر یک ملت، باید میل مردم را تغییر داد... ابتدا «ولایت‌فقیه» را خط بزنید، در گام بعد، «شهادت‌طلبی»، این‌ها را به رفاه‌طلبی تبدیل کنید.

این فرمان، به طرح جنگ نرم تبدیل شـد، و تلاشی گسترده علیه فکر ملت ایران رقم خورد.

ضدانقلاب خارج‌نشین با روشنفکر نمای غربزده پیوند خورد و از درون آن، حلقه کیان زاییده شد.

رامین جهانبگلو، هاله اسـفندیاری و کیان تاج‌بخش؛ وابستگان سازمان سـیا، از سال ۱۳۷۲ با روزنامه‌ها گره خوردند و اهانت به اولیای الهی را باب کردند! تا راهی به سمت براندازی نظام بگشایند.

در اردیبهشـت ۱۳۸۴ آگنش هلر، فیلسـوف یهودی حامی اسرائیل، به ایران آمد تا تجربه فروپاشی حکومت مجارستان را برای روشنفکرنماهای ایرانی بازخوانی کند.

وی به دعوت جهانبگلو به خانه هنرمندان دعوت شد تا طرح براندازی نرم را کلید بزنند.

رامیـن جهانبگلو در اردیبهشـت ۱۳۸۵ در زندان، به همکاری با امریکا و اسرائیل اعتراف کرد و حرف‌هایش، در تیر ۱۳۸۶ از سیما پخش شد.

عبدالمالـک ریگی، برای رهایی رامین وارد گود شـد و گفـت: ما حاضریم در برابـر آزادی جهانبگلو که برای دموکراسـی، حقوق بشـر و حق‌طلبی ایستادگی کرده، گروگان‌های خود را با جمهوری اسلامی مبادله کنیم.

سـید حسین نصر، رامین را به سازمان سیا پیوند زده بود تا انقلاب مخملین را در ایران هدایت کند.

با شـیطنت امثـال جهانبگلو و با کمـک عبدالکریم سـروش و هاشـم آغاجـری و عباس عبدی و سـعید حجاریان، هجمه‌های گسترده‌ای علیه دین و ولایت‌فقیه شکل پذیرفت و در چند روزنامه، از جمله اعتماد و اعتماد ملی، کار تطهیر خاندان پهلوی و حسین نصر شروع شد. نهضت آزادی نیز با نفوذ در ستاد میرحسین موسوی، با طراحـی بحث تقلب در انتخابات، تلاش کرد راه انقلاب مخملین را هموار سازد.

در نهم اسفند ۱۳۸۷ شماری از چهره‌های صنعت فیلم هالیوود به دعوت خانه سینما وارد ایران شدند، تا کمک کار فتنه‌گران باشند.

کسـانی که مایـکل هایدن، مدیـر ارشـد اداره ویژه سینمایی سیا، در ۱۹ خرداد ۱۳۸۶ به آنان گفته بود: از این پس شما با ساخت آثاری که هرچه بیشتر دلاوری، شـهامت و مهارت‌های کارکنان سیا را تعریف نماید، ما را در جنـگ با تروریسـت‌ها و بنیادگرایان اسـلامی در خاورمیانه یاری خواهید کرد.

موسـوی خوئینی‌ها، هاشـمی و خاتمی، دسـت به تشـکیل کارگروه صیانت از آراء زدنـد و بوق تبلیغاتی دروغیـن به صدا در آمد که نظام قصد دارد رای مردم را تغییر دهد. عفت هاشمی اعلام کرد: اگر میرحسین رای نیاورد، تقلب شده است.

میرحسـین سوار بر جو التهاب شد و قبل از شمارش آراء، خود را پیروز انتخابات نامید.

درسـت عصر روز انتخابات ریاست جمهوری در سال ۱۳۸۸ فتنه کلید خورد و کروبی و خاتمی و موسـوی، مردم را به اغتشاش دعوت کردند.

امـام خامنه‌ای، نماینـدگان احمدی‌نـژاد و کروبی و موسـوی و رضایی را به جلسه‌ای دعوت کردند و از آنان خواستند که از راه قانونی کار را دنبال کنند.

دشمن، اما اجازه آرامش نداد و برخی بر طبل اغتشاش کوبیدند. هشـدارهای ولایت بر گـوش قدرت‌طلبان اثر نکرد و دشـمن، سـران فتنه را به وسط میدان هل داد. فتنه‌انگیزان داخلی و خارجی، وارد گود شدند و شعارهای میدان به شعارهایی هنجارشکنانه تبدیل شد.

بسـیجیان را کشـتند، قرآن‌ها و مسـاجد را به آتش کشیدند، به امام حسین (علیه السلام) جسارت کردند، به مقام ولایت اهانت نمودند.

باز سـران فتنه در آتش فتنـه دمیدند و در بیراهه به پیش رفتند. برای مردم روشن شده بود که بحث، بحث انتخابات نیسـت. ملت ایران در روز «نهم دی‌ماه» وارد صحنه شدند و بر علیه فتنه‌گران فریاد زدند.

دلبستگی مردم به نظام اسلامی و اعتماد مردم به امام خامنه‌ای، شـعله فتنه را خاموش کرد و حماسه ماندگار نهم دی در تاریخ ایران ثبت شد.

یک بـار دیگر، ایمان ملی، تقـوای ملی، هویت ملی، اعتماد ملی، اتحاد ملی، امید ملی، اراده ملی، شـجاعت ملی، تلاش ملی، و استقامت ملی به نمایش گذاشته شد، تا حاکمیت ملی، امنیت ملی و اقتدار ملی ایران و ایرانی به رخ جهانیان کشـیده شـود و عظمت ملت ایران اوج بگیرد.

# بقای انقلاب و اسلام بر مدار بصیرت و غیرت دینی

**آمنه عسکری منفرد**

[۱]. غیـرت در فرهنـگ لغـت به معنـی «تعصب/ حمیت/ صفت مردانگی/ مروت» آمده اسـت و شـامل مواردی همچون غیرت انسانی، دینی و... می‌شود. غیرت یکی از فطریات آدمی اسـت و اسلام هم دینی است که بر اساس فطریات، تشـریع یافته است. وجود غیرت در جامعه انسانی از چنان اهمیت و ظرافتی برخوردار است که همواره به عنوان شاخصه‌ی بارز اهل ایمان و سرمایه انسـانی معرفی شده است، تا جایی که شارع مقدس در تشـریع احکام، به آن عنایت داشته است. امیرالمومنین علـی (علیه السـلام) در بـاب اهمیـت و ارزش غیرت فرمودند: «ارزش انسـان به قدر همت اوسـت، صدق او به اندازه جوانمردی او و عفت او به قدر غیرت اوسـت.» (حکمت ۴۷ نهج‌البلاغه). از طرفی بصیرت و روشن‌بینی هم یکی از لازمه‌های وجودی انسـان در جهت رسیدن به ثبات فردی و اجتماعی به شمار می‌رود و تفکر و تدبر ناشی از بصیرت در سایه تقوای الهی، یکی از مولفه‌هایی است که می‌تواند حرکت ابناء بشر به سمت جهانی‌شدن مهدویت را جهت دهد. غیرت دینی از این باب که ناشی از بصیرت اسـت، حائز اهمیت می‌باشد و می‌توان گفت همین غیرت و بصیرت دینی اسـت کـه در بزنگاه‌های حسـاس اجتماعی می‌تواند عظمت امت اسـلامی را به رخ جهانیان بکشـد. [۲]. نکته قابل توجه این است که مسئله غیرت دینی، مختص امروز دنیای اسلام نیست؛ بلکه از همان صدر اسـلام و برپایی حکومت نبوی، این غیرت و حمیت مسـلمانان در سایه رهنمودهای پیامبر اکرم (صلی الله علیه وآله وسـلم) بـود که پیروزی‌های بزرگ را در جهت ابقای اسـلام منجر شـد. پیامبر اکرم (صلـی الله علیه وآله وسـلم) می‌فرماینـد: «الغیره من الایمان... غیرت از ایمان اسـت.» (من لایحضره الفقیه .ج۳ .ص۴۴۴). اساسـاً قیام امام حسـین (علیه السلام) نیز بر مبنای غیرت، عزت و کرامت الهی شـکل گرفت. غیرت دینی امام بود که سـبب شـد ایشان برای نجات دین، حتـی کوچک‌ترین عضو خانـواده خویش را هم فدا کند. در حقیقت حماسـه عاشورا محل تبلور غیرت دینی امام حسین (علیه‌السلام) و یارانشان بود که ذلت را نپذیرفتنـد و در راه آزادگی، خون خود را نثار کردند؛ لذا هر زمان غیرت دینی با عقلانیت همراه شـد، عاملی برای تبدیل تهدیدها به فرصت‌ها خواهد بود. «آنجا که در کربلا، عقل می‌گوید بمان و عشق می‌گوید برو... این هر دو، عقل و عشـق را خدا آفریده تا وجود انسـان در حیرت میان عقل و عشق معنا شود. اگرچه عقل نیز اگر پیوند خویش را با چشمه خود نَبُرَد، عشق را در راهی که می‌رود، تصدیق خواهد کرد. آنجا دیگر میان عقل و عشق فاصله‌ای نیست.» (مرتضی آوینی، فتح خون، ص۳۹).

[۳]. تحقق انقلاب اسـلامی ایران در امتداد حکومت ائمه معصومین (علیهم السـلام) و طلیعه‌ی فجر صادق اسـت که با رهبری حکیمانه و شـجاعانه امام خمینی (رحمت‌الله علیه) و وامداری از آموزه‌های کربلا عقلانیت/ بصیـرت/ حمیت/ غیرت دینی و اخلاص، تجدید کننده مضمون بعثت در دوران معاصر شـد. «اما دشـمن از پا نمی‌نشـیند و دنبال این است که فکر توحیدی را، فکر ولایت و محبت اهل بیت علیهم السلام را، تعصب وغیرت نسبت به مبانی و اعتقاد به مبارزه ظالم را، اعتقاد به قبح و زشـتی ظلم‌پذیری را، از دل این مردم با انواع حیله‌ها بیرون بکشـد.» (بیانات رهبری،۱۲ دی ۱۴۰۰) . آنچه در۲۲ بهمـن سـال ۵۷ رخ داد، تبلـور همین غیرت و بصیرت بود که چون با اخلاص وشـجاعت آمیخته شد، ملت را از ذلت واسارت نجات بخشید. «ملت ایران ملتی با استعداد، با استقامت و برخوردار از غیرت دینی و غیرت ملی است. به اسلام عمیقاً ایمان دارد، به میهن خویش عشـق می‌ورزد. اینها چیزهایی اسـت که به ما اعتماد می‌بخشد که ملت ما قادر است به این هدف دست پیدا کند. تجربه همین را به ما نشان می‌دهد.» (مقام رهبری در جمع زائران رضوی، سال ۱۳۸۶).

[۴]. «ایمان اسلامی، غیرت ایمانی، شجاعت، اهل اقدام بودن، پیشرو بودن، صف‌شکن بودن، کارهای برجسته و نوآوری در راه اهداف والا انجام دادن، زمان را شـناختن، موقعیت را شـناختن و کار متناسـب با موقعیت انجام دادن.» (بیانات رهبری، ۲۸ بهمن ۹۲). اینها شاخصه‌هایی اسـت که امت اسلامی را آماده می‌کند تا در بزنگاه‌های حساس تاریخی درست عمل کنند. مطالبه‌گری و کنش مناسب داشته باشند، انفعالی عمل نکنند. مانند حادثه ۹ دی سال ۸۸ که تهدید بزرگی راه افتاد؛ اما "بصیرت و غیرت دینی مردم" آن تهدید را به فرصتی برای پیروزی تبدیل کرد و آن ناشـی از یک تصمیم جمعی برآمده از عقل جمعی بود؛ همچنین حرکت عظیم ملت مسلمان در تمامی دنیای اسلام در حادثه شهادت شهید سلیمانی که از نظر دشمن یک تهدید بود؛ اما غیرت ملت مسلمان آن را تبدیل به فرصت کـرد و در نهایت، اخلاص، تقوا، فرقان و ولایت‌مداری مطلق آن شـهید بزرگوار بود که راه او را جاودانه کرد، که امروز ولی‌امر مسـلمین جهان راه او را «مکتب سـلیمانی» بنامنـد. [۵]. در پایان باید گفت: وظیفه امروز نخبگان جامعه این است که به عنوان خـواص جبهه حق؛ تقوامدارانه، بصیر و غیرتمندانه و بر اساس نیازهای حقیقی و تکوینی مردم با لحاظ نیازهای دنیوی و اخروی آنان، مطالبات مردم را جهت‌دهی کنند. در این صورت اسـت که مردم، بابصیرت و غیرت ناشی از آن، می‌توانند جریان‌ها را شناسایی کنند و با تقوا وارد عمل شـده و از جریان‌های حـق حمایت کنند. در این میان نقش رسـانه قابل توجه اسـت. رسانه یا با تقویت جریان حق و با استفاده از قدرت ابزاری خودش، مطالبات به حق را به سرانجام می‌رساند که در این صورت زمینه را برای ابقای نظام فراهم آورده و ملت را به سمت حیات طیبه رهنمون شـده است و یا به قدری منفعلانه عمل کند که هیچ نقشـی را به عهده نگیـرد و یا «با میدان دادن به افراد سطح پایین و پرمدعایی که مبانی انقلاب را زیر سوال می‌برند.» (مقام رهبری، ۱۹ دی ۱۴۰۰)، در خدمت جبهه باطل قرار می‌گیرد.

دیدگاه

## بصیرت؛ مشعل هدایت

مرضیه عاصی

«اگر ملّتی قدرت تحلیل خودش را از دست بدهد، فریب و شکسـت خواهد خورد. اصحاب امام حسن عَلَیه‌السَّـلام، قدرت تحلیل نداشتند؛ نمی‌توانستند بفهمنـد که قضیه چیسـت و چـه دارد می‌گذرد. اصحاب امیرالمؤمنین علیه السـلام، آنهایی که دل او را خون کردنـد، همه مغرض نبودند؛ اما خیلی از آنها - مثل خوارج - قدرت تحلیل نداشـتند؛ قدرت تحلیل خوارج ضعیف بود.» (بیانات در دیدار اقشـار مختلف مـردم،۲۶ فروردیـن ۱۳۷۰)، منظور مقام معظم رهبری از قدرت تحلیل چیسـت و چگونه از این نرم‌افزار در جهت خنثی‌کردن نقشـه‌ی دشمن می‌توان اسـتفاده‌ی بهینه کرد؟ در ابتدا باید قدرت تحلیل یا بصیرت را معنا و سپس چگونگی استفاده از آن در مواجهه با دشـمن را بیان کرد. [۱]. بصیرت، یعنی اینکه نگاهت به "شـخصیت"ها نباشـد؛ بلکه همواره به "شاخص"ها چشم بدوزی و معیار شناخت تو از حق و باطل، اشـخاص نباشند. بصیرت، یعنی اینکه بدانی حتی مسجد می‌تواند "مسـجد ضِرار" باشد و پیامبر صلی‌الله علیه وَ آله آن را خراب کنند و به زباله‌دانی شهر تبدیل نمایند. بصیرت، یعنی اینکه قـرآن روی نیزه، تو را از قرآن ناطق منحرف نکند و بدانی یگانه کسی که می‌تواند قرآن صامت را برای تو تأویل کند، همان "قرآن ناطق و ولایت" می‌باشـد. بصیرت، یعنی اینکه بدانـی برخی جانبازان صفین می‌توانند از قاتلان امام حسین علیه‌السَّلام در کربلا باشند. بصیرت، یعنی اینکه بدانی در جنگ با فتنه، گاهی نمی‌توانی آغازگر باشـی؛ اما تا ضربه‌ی نهایی، نباید از پا بنشـینی. بصیرت، یعنـی اینکه نگذاری فتنه‌گران، شیرت را بدوشند یا بر پشتت سوار شوند. بصیرت، یعنی اینکه" مالک اشتر"ها را به تندروی و "ابوموسی اشعری"ها را به اعتدال نشناسی. بصیرت، یعنی اینکـه بدانی معاویه‌ها، به سسـت‌عنصرهای سـپاهِ امیرالمومنین علی علیه‌السَّـلام دل بسته‌اند و افسـادطلبان و غرب‌زدگان، همـان برپادارندگان سـلطه‌ی اجانب هستند. بصیرت یعنی اینکه بدانی، تاریخ تکرار می‌شود، نه با جزئیاتش؛ بلکه با خطوط کلـی‌اش. بصیرت در خشـت خام دیدن اسـت، نه در آینه دیدن و این کار هر کسـی نیسـت. [۲]. در یک کلام، بصیرت تنها در سایه‌سـار "ولایت‌پذیری" از اولیـای دین، در پیچ‌وخم‌های زندگی برای اهلش متجلی می‌شود تا چون چلچراغی، ظلمات شیطانی را با نور خود شـکافته و مسـیر هدایـت را پیش رو بگشـاید. چه زیبـا امیرالمومنین علی عَلَیه‌السَّـلام فرمودند: «وَلا یَحمِـلُ هذَاالعَلَمَ اِلّا اَهْلُ‌البَصَرِ وَالصَّبْرِ وَالْعِلْـمِ بِمَوَاضِعِ‌الْحَقِّ»، و این پرچم - مبارزه با نفاق و منحرفین از اسلام ناب - را به دوش نمی‌کشد، مگر آنکه اهل بصیرت و...

ادامه در صفحه ۵

# گفته ها و نکته ها

گفت ولی نگفت

## رقابت انتخاباتی نیست، یا مقبولیتی بین مردم ندارید؟!

محمد ایازی گفت: با توجه به اینکه بیشـتر از دو ماه با انتخابات فاصله نداریم؛ اما زمینه‌های مشـارکت و انتخابات سالم و رقابتی اساساً فراهم نیست و بنابراین ما نمی‌توانیم مردم را به مشارکت در انتخابات دعوت کنیم!

وی اما نگفت آیا واقعاً رقابت انتخاباتی نیست، یا این طیف به دلیل عدم مقبولیت بین مردم، میل به حضور در انتخابات ندارند؟!

این اظهارات در حالی است که ثبت‌نام در انتخابات آزاد بوده؛ اما برخی عناصر فعال و معروف جریان موسوم به اصلاحات، به دلیل اطمینان از عدم اقبال مردم به آنان، ثبت‌نام نکردند؛ برخی از این افراد کسانی هستند که در اغتشاشات پارسال، با گروهک‌های تجزیه‌طلب هم همراهی کردند.

این نکته را هم باید به آقای ایازی یادآور شـد که در انتخابات دوره قبلی مجلس هم سه فهرست از سوی گروه‌های اصلاح‌طلب منتشر شد که با موفقیت همراه نبود و با اقبال مردم مواجه نشد. همچنین در انتخابات ریاست‌جمهوری سال ۱۴۰۰، اصلاح‌طلبان به جای یک نامزد، دو نامزد داشتند و خاتمی به همراه ۱۶ حزب اصلاح‌طلب از عبدالناصر همتـی حمایت کردند که آنجا هم نتوانستند بیش از ۲ میلیون رای کسب کنند.

همچنین گزارش‌ها دربـاره انتخابات پیش‌رو حاکی از این است که شـمار اصلاح‌طلبان ثبت‌نام کرده در انتخابات، چندیـن برابر ظرفیت مـورد نیاز مجلس (۲۹۰) نفر است!

## هفت لشگر از نسل سلیمانی

سردار سرلشکر پاسدار غلامعلی رشید:

شهید سـپهبد حاج قاسم سـلیمانی، سـه ماه قبل از شهادت خود در جلسه قرارگاه خاتم‌الانبیاء به فرماندهان نیروهای مسلح جمهوری اسلامی ایران گفت:

من به پشـتیبانی ستاد سپاه، سـتاد ارتش و ستاد کل نیروهای مسـلح، هم اکنـون هفت ارتـش را بیرون از سرزمین‌های ایران سازماندهی کرده‌ام و کانالی به طول ۱۵۰۰ کیلومتر و عرض هزار کیلومتر تا سواحل مدیترانه ایجاد نموده‌ام. هفت لشکر اعتقادی و مردمی، در بیرون از مرزهای ایران به سر می‌برند و هر دشمنی بخواهد با نظام جمهوری اسلامی ایران بجنگد، باید از این هفت ارتش عبور کند که هرگز قادر به این عبور نخواهد بود.

یک ارتـش در لبنان به نام حـزب الله، یـک ارتش در فلسطین اشـغالی به نام حماس و جهاد اسلامی، یک ارتش در سوریه، یک ارتش در عراق به نام حشد الشعبی، یک ارتـش در یمن به نـام انصارالله، یـک ارتش به نام فاطمیون، یک ارتش هم به نام زینبیون، همین امر موجب بازدارندگی برای کشورمان شده است و عصبانیت‌های آمریکایی‌هـای متجاوز و رژیم صهیونیسـتی از قدرت منطقه‌ای ایران، ناشی از همین مسئله است که می‌بینند ایران اسلامی این هفت قدرت را در اختیار دارد.

## ملتی که تاریخ نخوانند، محکوم به تکرار آن هستند

محنا

خواندن کتاب تاریخ اسـتعمار، توصیه رهبر معظم انقلاب اسـت. اگر خواندنش هم سخت باشد، شنیدنش نه سخت اسـت نه وقت‌گیر. خیلی راحت می‌شـود بـه جای کلی موسیقی، فیلم، کارتون و سایر وقت‌گذرانی‌ها آن را گوش داد. آن وقت خیلی مسـائل، برای بچه‌ها و نسل آینده ما، خود به خود حل می‌شود و لازم نیست برای جوانمان ثابت کنیم امریکا چه ظلم‌هایی به جهان کرده یا چقدر فاقد تاریخ است! یا چقدر پلیدانه تمدنش را تشـکیل داده! ملتی که تاریخ نخوانند، محکوم به تکرار آن هسـتند. و امیرمؤمنان علی علیه السلام فرمودند: «آن قدر تاریخ خوانده‌ام که گویا با مردمانشان زیسته‌ام.» واقعیت این است که نسل جدید ما از حقایق و تاریخ فاصله گرفته‌اند و بخشی از آن هم به خاطر این است که خودمان برای آن، وقت نگذاشته‌ایم و بخشی‌اش هم به خاطر این است که مطالعه را بی‌اهمیت دانسته‌ایم و در انتخاب رشته و شغل بیشتر به درآمد و اسمش، فکر کرده‌ایم و بخشی‌اش هم به خاطر ضعف رسانه ماست...

## این‌ها کسانی هستند که برخی مدعیان اصلاحات از شون پنهانی دفاع می‌کنند...!

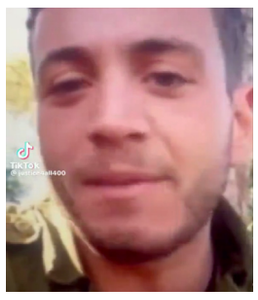

سرباز اسرائیلی از غزه پشت تلفن با یک بیمار روانی دیگری مثل خودش صحبت می‌کند. می‌گویـد: اینجا دنبال بچه می‌گردد تا آن را بکشـد؛ ولی هیچ بچه‌ای پیدا نمی‌شود. می‌گوید یک دختر دوازده ساله را کشته؛ اما دنبال کودک خردسال می‌گردد و بعد قهقهه می‌زند...

این‌ها مشتی جانی روانی هستند؛ اینها همه سند جنایت جنگی اسرائیل. فرقشون با داعش چیه واقعاً؟! تازه اینا بدتر از داعش هستند. اینا همونایی هستند که برخی مدعیان اصلاحات از شون پنهانی دفاع می‌کنند...

افسر سابق گارد رژیم پهلوی:

## ایران اگر جبهه مقاومت را فعال کند اسرائیل در خودش غرق می‌شود

واکنش فرامرز دادرس، افسـر سـابق گارد رژیم پهلوی، به ترور سردار شهید سـید رضی موسوی: اسـرائیل از چهار طرف محاصره اسـت؛ ایران اگر آن‌ها را فعال کند، اسرائیل در خودش غرق می‌شود! ارتش اسـرائیل هم نمی‌تواند به آن‌ها پاسخ دهد؛ چرا که زبده‌ترین تیپ آن‌ها که گولانی بود، فتوشاپی از آب درآمد!

## شاهکار نابخردانه زیباسازی شهرداری تهران در سالگرد شهادت حاج قاسم!

هرگز نمی‌خواستم سلاح دست بگیرم!

دوستان عزیزی که این اعلان را منتشر می‌کنید، حواستان هست که وقتی یک تکه از حرف را برش می‌زنید و باقی آن که اصل ماجرا هست را نمی‌گویید، چه برداشت‌های غلطی از اعلان‌های فرهنگی شما می‌شود؟! طوری متن اعلان را تمام کرده‌ایم که گویا انگار شهید حاج قاسم سلیمانی، این شهید با عظمت مقاومت، اصلاً میلی به جنگ با کفار نداشته! در حالی که ادامه این جمله‌ای که شما در اعلان خود آوردید را سردار شهیدمان در نامه به فرزندشان چنین می‌نویسد:

«من اگر سلاح به دست گرفته‌ام، برای ایستادن در مقابل آدمکشان است، نه برای آدم کشتن. خود را سرباز در خانه هر مسلمانی می‌بینم که در معرض خطر است و دوست دارم خداوند این قدرت را به من بدهد که بتوانم از تمام مظلومان عالم دفاع کنم... بلکه برای آن طفل وحشت‌زده بی‌پناهی که هیچ ملجئی برایش نیسـت، برای آن زن بچه به سینه چسبانده هراسان و برای آن آواره در حال فرار و تعقیب که خطی خون پشت سر خود بر جای گذاشته است می‌جنگم. عزیزم من متعلق به آن سپاهی هستم که نمی‌خوابد و نباید بخوابد، تا دیگران در آرامش بخوابند. بگذار آرامش من فدای آرامش آنان بشود و بخوابند. دختر عزیزم، شما در خانه من در امان و با عزت و افتخار زندگی می‌کنید. چه کنم برای آن دختر بی‌پناهی که هیچ فریادرسی ندارد و آن طفل گریان که هیچ چیز... که هیچ چیز ندارد و همه چیز خود را از دست داده است.»

(البته از مسئول وبگاه soleimani.ir نیز باید سوال کرد که چرا این اعلان را بدون در نظر گرفتن برداشت‌های غلط از متن بریده شده و ناقص آن، منتشر می‌کنند؟!)

## در این تصویر چه می‌بینید؟

پایینی یک عکس در آستانه زمستان از رسوم تمدن غرب بالایی یک عکس در آستانه شـروع زمستان از رسوم ایران اسـلامی ما... خودتون قضاوت کنید که کدام تمدن برای بحران‌های موجود بشریت از قبیل افسـردگی و تنهایی، نسخه درمان داره... اصلاً تمدن غرب خودش باعث افسردگی و نابودی میشه. این عکس فقط یک نمونه از فرهنگ غربی هست که وحشت و وحشی گری رو به نمایش گذاشته...

خدایا تو را شـکر بابت نعمت ایران اسـلامی، بابت نعمت حلال‌زادگی، بابت همه آنچه که اون رو میتونیم روشنایی در قرن تاریکی بشر به ما دادی نام بذاریم...

از باغ اروپا بیشتر بدانید

## یک گوسفند در سوئیس!

بر اسـاس گزارش یک موسسـه سوئیسـی: ۴۱ درصد از خانواده‌ها به سختی از پس هزینه‌های زندگی برمی‌آیند.

۲۸ درصد از خانواده‌ها چیزی بـرای پس‌انداز در پایان ماه ندارند. بیش از نیمی از آنها به خاطر هزینه‌ها، درمان پزشکی خود را رها کرده‌انـد. امیلی روزنشـتاین، مدیر رصدخانه دانشـگاه علوم کاربردی لوزان می‌گوید: دو چیز بر بودجه خانوار سـنگینی می‌کند: اجاره و بیمه درمانی. بسیاری از سوئیسی‌ها هنگام رسیدن به سـن بازنشستگی، به خاطر مشکلات اقتصادی از این کشور مهاجرت می‌کنند. متاسفانه بعضی هم در کشـور ما حسـرت زندگی در این کشور رو می‌خورند و حتی حاضرند یک گوسفند در سوئیس باشند.

## خبر دروغ «مالیات مستاجران» از کجا آمد؟!

خبری به نقل از اقتصاد آنلاین پخش شد که در آن ادعا شده بود مستاجران مشمول مالیات می‌شوند!

این رسـانه در حرکتی عجیب، مالیات حقوق کارمندان را به مستاجران ربط داده و نوشته: چون خیلی از مستاجران کارمند هستند؛ پس اجاره‌نشـین‌ها هم مشمول مالیات می‌شوند! (واقعاً جا دارد به عزیزان اقتصاد آنلاین تبریک بگیم که در راستای ناامید کردن مردم و انتشار اخبار منفی، حتی از خبرسازی‌های دروغ نیز مضایقه نکردند)

## مسئولینی که در خواب هستند...

عالیه سادات درباره عکس تبلیغ سالن آرایش نوشت: مبارزه با بی‌حجابی آنجا سخت می‌شود که منافع مسئول و مکشفه در عادی‌سازی گناه و تبرج و استفاده کالایی از زن باشد. قابل توجه مسئولینی که در خواب تشریف دارند...

طرح منتخب

امروز در دنیا هیچ کس بین رژیم صهیونیستی و آمریکا و انگلیس تفاوتی نمی‌گذارد.

تقوای رسانه‌ای

## مسابقه جریان غرب‌گرا با رسانه صهیونیستی در سیاه‌نمایی وضعیت ایران

روزنامـه اعتمـاد در مطلبـی با عنـوان «رکورد ۸ماهه تورم ماهانه شکسـت» نوشـت: «مرکز آمار ایـران گزارش تـازه‌ای از تحولات شـاخص قیمت مصرف‌کننده منتشـر کـرده که مربوط بـه آذرماه امسال است. این گزارش نشان می‌دهد که پس از ۵ ماه اعمال شدیدترین سیاست‌های رکودی در حوزه پولی که با عنوان «سیاسـت تثبیت» خوانده شده، تورم بـه بالای ۴۰درصد بازگشـته و از طرفی تورم ماهانه، رکورد ۸ ماهه خود را هم جابه‌جا کرده است.»

خردادماه سال گذشته ۶۱ نفر از مدیران دولت‌های رفسنجانی، خاتمی و روحانی و شماری از کارشناسان معـروف و گمنـام، در نامـه‌ای سرگشـاده دربـاره سیاست‌های اقتصادی دولت سیزدهم هشدار دادند که تورم سه‌رقمی در راه اقتصاد ایران است.

ادعـای وقوع تورم سـه‌رقمی در اقتصاد ایران که توسط این افراد سیاسی و اقتصادی معروف و گمنام مطرح شد، با استقبال گسترده رسانه‌های ضدانقلاب و جریانات داخلی مخالف مواجه شد که به برجسته کردن این نامه پرداختند.

در میان اسـامی این ۶۱ اقتصـاددان، تعدادی از مدیران دولت‌های رفسـنجانی، خاتمی و روحانی و حامیان آن دولت‌ها به چشـم می‌خورد. با این حال، این افراد تمایل داشتند که بیانیه سیاسی آنها تحت عنوان «نامه ۶۱ اقتصاددان» منتشر شود.

این افراد، سیاسـت دولت سـیزدهم در عدم گره زدن اقتصاد کشور به سیاسـت خارجی و مذاکرات هسـته‌ای را زیر سوال برده و نوشته بودند که بدون حل شدن چالش هسـته‌ای و بدون پذیرش شرایط نهادهای غربی همچون اف. ای. تی. اف، وعده رئیسی برای افزایش تجـارت خارجی و صادرات غیرنفتی و مدیریت اقتصاد، محال است.

آنها همچنین مدعی شده بودند که...

ادامه در صفحه ۸

کوتاه و گویا

## خواب آشفته‌ی اسرائیل برای انتخابات ایران

روزنامه اسرائیلی با اشاره به دو انتخابات در پیش رو (مجلس خبرگان رهبری و مجلس) نوشت:

هر چه دشمنان ایران بیشتر به ایران آسیب بزنند، انتظار می‌رود دستاوردهای ما در انتخابات آتی بیشتر شود!

حالا متوجه شدید چرا امام خامنه‌ای بر حضور حداکثری و رقابت قوی و سلامت و امنیت انتخابات تاکید دارند؟ اگر امنیت و اقتدار برای شما مهم است، در انتخابات شرکت کنید...

ستاره فوتبال لیورپول:

## به عذاب کشیدن مردم غزه عادت نکنید

صلاح: کریسمس زمانی است که خانواده‌ها دور هم جمع می‌شوند و جشن می‌گیرند. با ادامه جنگ وحشیانه در خاورمیانه، به ویژه مرگ و ویرانی در غزه، امسال با قلب‌های غم‌زده به کریسمس رسیدیم و در درد خانواده‌هایی که در غم از دست دادن عزیزانشان غمگین هستند، شریک هستیم. لطفاً آنها را فراموش نکنید و به رنج و عذاب کشیدنشان عادت نکنید.

## اذعان سرتیپ سعودی به قدرت ایران در منطقه

سرتیپ محمد القبیبان، تحلیلگر نظامی سعودی، در شبکه دویچه وله: ایران، بازیگر اصلی منطقه است که معادلات را تغییر داده است. آمریکا در برخورد با منطقه دچار دوگانگی است؛ از طرفی از بازیگران منطقه‌ای نظیر حزب‌الله می‌خواهد که وارد نبرد غزه نشوند، از سوی دیگر به ما می‌گوید در ائتلاف مشارکت کنیم!

## تیم‌های سازمان یافته کشف حجاب را دریابید!

در این تصویر که از یک فیلم گرفته شده، تیم‌های سازمان‌دهی‌شده «عادی‌سازی کشف حجاب» را می‌بینید که ۲ خانم کاملاً بی‌حجاب بعد از شناسایی، سریعاً با ماشین شیشه دودی بی‌پلاک فرار می‌کنند...

قابل توجه برخی دوستان که در خواب ناز تشریف دارند و متوجه نیستن که برای عادی‌سازی کشف حجاب و بی‌قانونی مدت‌هاست تیم‌سازی شده!

## مردم نباید دارو بخرن یا شما باید مواظب داروی مردم باشی؟!

رئیس سازمان غذا و دارو: اساساً با فروش اینترنتی دارو به شکل موجود مخالف هستیم. دارو به طور مستقیم با سلامت مردم در ارتباط است و به کنترل‌های خاص و دقیق نیاز دارد. ما نظارت‌های سختی روی داروخانه‌ها اعمال می‌کنیم؛ اما برخی سکوهای اینترنتی داروهای قاچاق، غیرمجاز و با منبع نامعلوم را به فروش می‌رسانند. در صورت خرید، مسئولیت هر عواقبی با خریدار است.

(البته یک سوال! اگر سکوهای اینترنتی به همین راحتی که شما گزارش آن را دادید در حال فروش داروهای غیرمجاز هستند، پس چرا جلوی این فساد علنی را نمی‌گیرید؟! طرف میخواد یه فلافلی بزنه، کلی باید مجوز بگیره و مواظب باشه که پلمپ نشه مغازش. حالا چی شده که به شرکت‌های غول میرسه مردم باید مواظب باشن و خرید نکنند؟! یعنی منظورتون اینه که زورتون به باندبازی و کله گنده‌ها نمی‌رسه؟!)

## سردبیر سابق BBC: براندازی در ایران غیر ممکن است!

سردبیر سابقBBC : براندازی در ایران غیرممکن است! ما مثل (امام) خمینی توانایی نداریم؛ او از نوفل‌لوشاتو همه چیز را اداره می‌کرد!

(خیلی کوتاه و گویا. ممنون از اعتراف بحقتون)

## قوی‌ترین مرد ایران در رشد تورم!

روحانی رکورد تورم در ۸۰ سال گذشته رو شکست؛ ولی طرفدارهای وقیح‌اش هنوز دارن سفیدش می‌کنند... (وَمَن یَعْمَلْ مِثْقَالَ ذَرَّةٍ شَرًّا یَرَهُ)

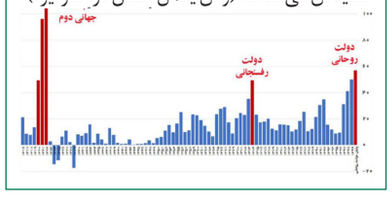


# رویکرد تمدن غربی، سودجویی و لذت‌جویی از زن است

رهبر معظم انقلاب اسلامی در دیدار هزاران نفر از زنان و دختران: بر اساس حدیثی معتبر، خداوند از خشم حضرت فاطمه (سلام الله علیها) به خشم می‌آید و از خشنودی او خشنود می‌شود که بالاتر از این، هیچ فضیلتی برای انسان قابل‌تصور نیست؛ بنابراین هرکس رضایت پروردگار را می‌خواهد، باید به توصیه‌ها، درس‌ها و جهت‌گیری‌های آن حضرت در خانواده و در جایگاه دختری، مادری، همسری، و در عرصه اجتماع و سیاست عمل کند. غربی‌ها چون درباره زنان منطقی ندارند، در قبال هر سوال و موضوعی، تلاش می‌کنند حرف خود را با جنجال و هوچیگری، خریدن شخصیت‌های سیاسی و غیرسیاسی، استفاده ابزاری از هنر و ادبیات و فضای مجازی، و تسلط بر مراکز بین‌المللی مربوط به زنان به‌پیش ببرند. حضرت آیت‌الله خامنه‌ای با اشاره به آمار رسمی وحشت‌آفرین فساد اخلاقی در غرب گفتند: چرا هر مسئله که خانواده را منهدم می‌کند، روزبه‌روز در غرب برجسته‌تر می‌شود و در مقابل، هیچ تقبیح و برخورد جدی با متعرضان به زنان محجبه صورت نمی‌گیرد. ایشان مواجهه اسلام با مسئله زن را درست برعکس برخورد غرب، منطقی و استدلالی خواندند و افزودند: مسئله زن یکی از نقاط قوت اسلام است و نباید تصور شود که ما باید در مسئله زن پاسخگو باشیم. رهبر انقلاب، برابری زن و مرد در مسئله کرامت و ارزش‌های انسانی را از مؤلفه‌های منطق قوی و عقلانی اسلام دانستند و گفتند: در ارزش‌های انسانی و عروج معنوی، زن و مرد مطلقاً بر یکدیگر ترجیح ندارند و هر دو با استعداد مشابه و به میزان همت خود قادر به طی کردن مراتب عروج معنوی هستند. رهبر انقلاب اسلامی وظایف خانوادگی را مقوله‌ای دانستند که زن و مرد با توجه به امکانات و ظرفیت‌های جسمی و روحی خود، وظایف متفاوتی دارند و افزودند: بر این اساس شعار «برابری جنسیتی» که برخی به صورت مطلق بیان می‌کنند غلط، و آنچه صحیح است «عدالت جنسیتی» است. ایشان خانه را محل آرامش و آسایش زن خواندند و تأکید کردند: رفتارهای بد شوهر مانند بددهانی یا آسیب زدن جسمی به هیچ وجه قابل قبول نیست. رهبر انقلاب شایسته‌سالاری را تنها ملاک واگذاری مسئولیت‌های اجتماعی و سیاسی دانستند و گفتند: در جایی مانند وزارت یا نمایندگی مجلس اگر بانوی مجرّب و کارآمد بهتر و شایسته‌تری وجود دارد، از نظر اسلام هیچ محدودیتی برای تصدّی او وجود ندارد. ایشان شرط حضور زنان در مشاغل را محروم نشدن آنها از مشغله اساسی زنانه یعنی خانه‌داری و فرزندآوری و مادری خواندند. ایشان دومین حساسیت اسلام در مسئله حضور اجتماعی زن را خطر و لغزشگاه جاذبه‌های جنسی دانستند و گفتند: یکی از جنبه‌های تأکید اسلام بر روی حجاب، ایجاد محدودیت برای خطر جاذبه جنسی است که این حساسیت باید رعایت شود؛ بنابراین حجاب محرومیت نیست؛ بلکه نوعی برخورداری و باعث حفظ امنیت زن است. رهبر انقلاب، نقش مادری را مهم‌ترین و برترینِ نقش‌ها در خلقت بشر به علت تضمین ادامه نسل و حیات انسان برشمردند و افزودند: این تصور که کارِ خانه از قبیل پخت و پز و شستشو وظیفه زن است، کاملاً غلط است و در خانواده کارها باید با تفاهم انجام شود؛ همچنان که برخی مردها هستند که در کار خانه به زنان کمک می‌کنند. مسئله سنّ ازدواج موضوع دیگری بود که حضرت آیت‌الله خامنه‌ای، نظر اسلام درباره آن را پرهیز از موکول کردن به سنین بالا خواندند و گفتند: البته این به معنای ازدواج کردن کودکان نیست؛ بلکه یعنی دختر و پسر هر چه به وقت ازدواج کنند، بهتر است. رهبر انقلاب نقش‌آفرینی بانوان در انتخابات را در اجتماع و خانواده ضروری خواندند و گفتند: مهم‌ترین نقش شما در داخل خانه و ترغیب کردن همسر و فرزندان به فعال بودن در مسئله انتخابات و تحقیق درست است؛ بخصوص که زنان در برخی مسائل از جمله شناخت اشخاص و راهبردها و جریان‌ها، دقیق‌تر و ظریف‌تر از مردها به صحنه نگاه می‌کنند؛ بنابراین می‌توانید در شناخت نامزدهای انتخاباتی و تشویق به حضور در پای صندوق‌های رأی، نقش مهمی ایفا کنید.

# در نبرد با فرعون، عصای موسی، اقتصاد مقاومتی است

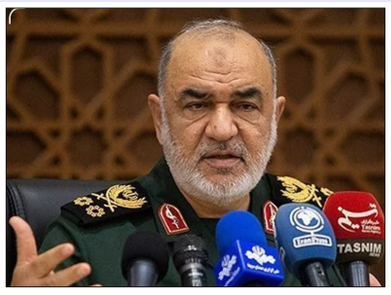

فرمانده کل سپاه: دشمن همه استعداد و ظرفیت خود را به کار گرفته است تا رخسار و سیمای جامعه ما را از نشاط بیندازد. یک جامعه فقیر، بیکار، عقب‌مانده و نیازمند، این تصویر دشمن از پایان سیاست‌هایش علیه ملت ایران است. در این فتنه نبرد با فرعون، عصای موسی، "اقتصاد مقاومتی" است که تمام سحر و جادوی او و رویاهای ویرانگر او را باطل خواهد کرد. ما نیازمند یک اراده و آرایش جدید هستیم. هیچ جنگی به‌خودی‌خود پیروز نمی‌شود. اقتصاد مقاومتی یعنی شکستن خطوط دشمن و حمله به سیاست‌های او و این اتفاق با پیشگامی و طلایه‌داری و حمایت‌ها و میدان‌داری بسیج اتفاق می‌افتد.

– شهید موسوی یکی از با سابقه‌ترین و موثرترین فرماندهان سپاه در جبهه مقاومت بود. شهید بزرگوار بیش از سه دهه در سخت‌ترین شرایط برای امنیت امت اسلامی ایستاد؛ او صحابیِ اسطوره جاودان، سپهبد شهید حاج قاسم سلیمانی بود.

# رحلت علامه مصباح در بین ما اثری عمیق ایجاد کرد

پیام دبیرکل حزب الله لبنان برای بزرگداشت سومین ارتحال آیت‌الله مصباح یزدی: ای‌کاش آیت الله مصباح اکنون در میان ما حاضر بود، تا با چشم خود پیروزی‌ها و قهرمانی‌های کم‌نظیر مقاومت در فلسطین را می‌دید و با مشاهده شکست و خواری آشکاری که صهیونیست‌ها در غزه نسته به آن تن دادند، جان پاکش آرامش می‌یافت. حقیقت این است که ایشان به لحاظ معرفتی و سلوکی، سرمشقی تابناک و گیرا در بزرگ‌ترین و مقدس‌ترین امور برای دانشمندان و نسل‌های مختلف به وجود آورد تا دین را یاری کرده، از آن دفاع کند و برای ظهور اماممان حضرت مهدی (عجّل‌الله‌تعالی‌فرجه‌الشری) زمینه‌سازی کند. در لبنان رحلت ایشان در بین ما اثری عمیق ایجاد کرد و ما را به سوگی مضاعف نشاند؛ از یک سو با خسارت از دست دادنِ فکر پویا، حکمت متعالیه، پناه، ملجأ و مرجع، و از سوی دیگر، با خسارت ازدست‌دادن توجه، عطوفت، پدری، خیرخواهی و دعایش برای‌مان. قطعاً میراث بزرگی که ایشان از خود بر جای گذاشتند - که میراثی ژرف و گزیده در معارف است - به وجود نمی‌آمد، اگر اخلاص و صفای ایشان و عنایت و توفیق خدای متعال برای خدمت به بندگان و اولیاءش نبود.

# قاآنی: طوفان الاقصی، کاملاً فلسطینی است

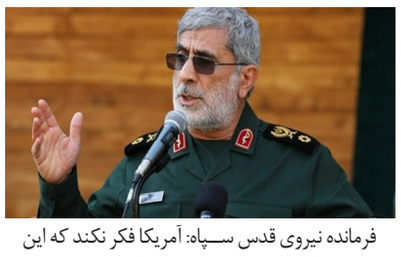

فرمانده نیروی قدس سپاه: آمریکا فکر نکند که این جنایات در کارنامه‌اش نوشته نشده است و در فرصت مناسب پاسخگو خواهد بود. طوفان الاقصی، کاملاً فلسطینی است. رژیم صهیونیستی و آمریکا از ابتدای جنگ تاکنون چه دستاوردهایی داشتند؟ هنر آنها فقط کشتن زنان و کودکان بی‌گناه است. شما شهید رضی موسوی را می‌کشید؛ زیرا نتوانستید در میدان جنگ غزه چیزی به دست آورید و ایران به نقشه‌های شما کشیده نمی‌شود. آمریکایی‌ها! اگر به رفتارهای غیرمنطقی خود در عراق ادامه دهید، مقاومت عراق ملاحظات خود را کنار گذاشته و به شما پاسخ دیگری خواهد داد.

# تل آویو منتظر شمارش معکوس سخت باشد

وزیر امور خارجه: شهادت مستشار ایرانی مبارزه با تروریسم در سوریه، آقای سیدرضی موسوی را صمیمانه تسلیت می‌گویم. این شهید بزرگوار سال‌ها در کنار شهید حاج قاسم سلیمانی برای تامین امنیت ایران و منطقه علیه تروریستها دلیرانه مبارزه کرد.

تل‌آویو منتظر شمارش معکوس سخت باشد.

# ۶ هزار کارخانه و کارگاه تعطیل، فعال شد

سخنگوی دولت: در ۲ سال گذشته، بیش از ۶ هزار کارگاه، کارخانه و کسب‌وکارهای تعطیل یا نیمه تعطیل، فعال شده و به چرخه تولید بازگردانده شدند.

از منظر اقتصادی، دهه گذشته قابل قبول نبود و در برابر تحریم‌های فلج‌کننده، راهبردها به نتیجه نرسید و رشد اقتصادی در دهه گذشته نزدیک به صفر بود.

میانگین رشد اقتصادی در طول دو سال گذشته به بیش از ۴ درصد و نرخ بیکاری از ۱۰درصد در ابتدای دولت به ۷.۹ درصد رسیده است.

# رکورد ۴۰ ساله تجارت ایران در منطقه شکسته شد

– رئیس‌جمهور در پیامی به مناسبت شهادت سردار سیدرضی موسوی نوشت: بی‌تردید این اقدام نشانه دیگری از سرخوردگی، عجز و ناتوانی رژیم غاصب صهیونیستی در منطقه است و قطعاً تاوان این جنایت را خواهد داد.

– رئیس‌جمهور در اجلاسیه جامعه مدرسین حوزه علمیه: مردم در هر امری شریک بودند به موفقیت دست یافتیم. همراه شدن مردم و مشارکت اجتماعی سبب موفقیت می‌شود. گفتمان دولت در دو کلمه نمی‌گنجد و نمی‌توان گفت گفتمان دولت فقط آزادی و یا عدالت است؛ این یک شعار است نه گفتمان. گفتمان دولت همان گفتمان امام (ره) و رهبری است؛ زیرا همین گفتمان باید اجرایی شود. ما معتقدیم دشمن در هیچ یک از دو پروژه منزوی کردن جمهوری اسلامی ایران و ناامید کردن مردم موفق نشد؛ عرصه هم امروز بر همه مردم دنیا واضح شده است. امروز دنیا به سخن رهبر انقلاب که فرمودند اسرائیل غده سرطانی است، رسیده است؛ یعنی حقانیت موضع جمهوری اسلامی ایران بر تمام دنیا کشف شده است. دشمن نه تنها نتواست ایران را منزوی کند؛ بلکه ایران توانست عضو شانگهای و بریکس و اتحادیه اوراسیا شود و به تمام زیرساخت‌های اقتصادی آسیا و منطقه متصل شدیم. فعالیت تجاری ایران در منطقه در چهل سال گذشته رکورد زده است.

– رئیس‌جمهور در همایش اندیشه علامه مصباح یزدی: تأکیدی که رهبر فرزانه انقلاب داشته‌اند که اندیشه آیت‌الله مصباح در همه جا باید بتواند مورد استفاده باشد و همه مراکز علمی و فرهنگی از آن بهره‌مند شوند؛ چون ایشان یک چهره اندیشه‌ورز بود و دارای اندیشه‌های نو بود و چهره آزاداندیشی بود؛ در نوآوری‌ها و همراه کردن نواندیشی با آزاداندیشی آن هم مبتنی بر مبانی موفق بود. ایشان فقط شاگردپرور نبود؛ بلکه جریان‌ساز بود؛ این جریان‌سازی محدود به زمان حیات وی نبود و بعد از رحلت ایشان هم این جریان فکری ادامه داشت و منشأ آثار و برکاتی بود. گروهی که در جنگ احزاب در مقابل سپاه اسلام ایستادند، از منافقین، یهود، کفار، مشرکین و شایعه‌سازان بودند. شایعه‌سازان، انسان‌های حق‌فهم را هم از میدان به در می‌کنند و میدان را برای بیان حق از آن‌ها می‌گیرند. شناختن، گرایش، ایستادگی و تبیین حقایق برای جامعه در این مسیر بسیار مهم و شروط اثربخشیِ یک فکر و اندیشه بالنده است، کسانی که در مقابل امیرالمومنین، امام حسن و امام حسین ایستادند، از کفار نبودند؛ بلکه مسلمانان بی‌بصیرت بودند.

# رشد ۵۰ شاخص کلان اقتصادی در کشور

معاون اجرایی رئیس‌جمهور: وعده ایجاد سالانه یک میلیون شغل، محقق شده و قابل صحت‌سنجی است. در بیش از ۲۰ استان در حوزه اشتغال کارگری صنعت بر اشتغال پیشی گرفته است و کارخانه‌ها به دنبال کارگر هستند. بیش از ۵۰ شاخص کلان اقتصادی کشور رشد داشته است که معتقدیم با تغییر مرحله‌ای در شاخص‌های خُرد و سفره مردم تاثیر خواهد گذاشت.

# تحولی عظیم در فرایند درمان سرطان در ایران

با حضور رئیس سازمان انرژی اتمی، سامانه پلاسماتراپی رونمایی شد. رئیس سازمان انرژی اتمی: این دستگاه مجوزهای لازم را اخذ کرده و در حال طی کردن مرحله ۲ بالینی است. طراحی و ساخت این سامانه را باید تحولی عظیم در فرایند درمان سرطان تلقی کرد.

# جنایات صهیونیست‌ها بدون پاسخ نخواهد ماند

سردار باقری، رئیس ستاد کل نیروهای مسلح: سران جنایتکار اسرائیل که از سرگیجه ناشی از حوادث اخیر خارج نشده‌اند، در ترور شهید سردار سید رضی موسوی هم دچار خطای راهبردی شدند. تحولات اخیر، رژیم منحوس را به مرحله‌ای رسانده که هرگونه اقدام تروریستی و جنون‌آمیز، نه تنها به ترمیم پایه‌های متزلزل آنها کمک نخواهد کرد؛ بلکه محاصره محور مقاومت علیه خود را تنگ‌تر از گذشته خواهد کرد. اطمینان دارم که ثمره خون این شهیدان، اضمحلال اسرائیل، این غده چرکین در جهان اسلام را تسریع کرده و بی‌تردید جنایات آن‌ها بدون پاسخ نخواهد ماند.

# ایجاد ۱۲۳ هزار فرصت شغلی به همت بسیج

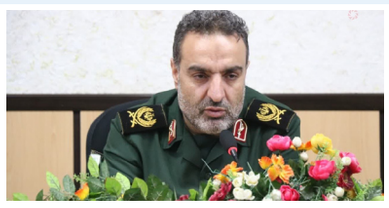

رئیس سازمان بسیج سازندگی: همه روستاهای بالای ۲۰ خانوار به آب شرب پایدار دست می‌یابند و از سال گذشته که قرارداد منعقد شد، طرح آبرسانی در ۳ هزار روستا به پایان رسید. از سال گذشته ۶.۴ همت تسهیلات ۴ درصد برای طرح‌های اشتغال‌زایی دریافت کرده‌ایم و ۱۲۳ هزار فرصت شغلی و اشتغال ایجاد شد.

تاکنون ۱۰ دهکده اقتصاد مقاومتی در ۱۰ استان راه‌اندازی شده و امسال در ۸ استان دیگر ایجاد می‌شود.

# ایران عضو کامل بریکس شد

سخنگوی وزارت خارجه: از امروز اول ژانویه، ایران عضو کامل گروه بریکس به شمار می‌رود. بریکس با پیوستن اعضای جدید، اهمیت جدیدی در معادلات بین‌المللی به دست آورده است. ما چندجانبه‌گرایی و استفاده از فرصت‌های بریکس را همواره مورد توجه قرار دادیم. بریکس هم قطعاً فرصت‌های بیشتری را در حوزه مناسبات چند جانبه بین‌المللی در اختیار ایران قرار می‌دهد. عضویت ایران در بریکس یکی از نتایج ارتقای جایگاه ایران در صحنه بین‌الملل به شمار می‌رود.

# افزایش تجارت خارجی ایران به ۱۱۲ میلیارد دلار

وزیر اقتصاد: مجموع تجارت خارجی کشور در ۹ ماهه امسال، ۱۱۲ میلیارد دلار بوده است که نسبت به پارسال بیش از ۷ درصد افزایش نشان می‌دهد. گمرک برای نخستین بار گزارش تجارت خارجی ماهانه را با احتساب آمار صادرات نفت، برق و خدمات فنی و مهندسی محاسبه کرد. طی این مدت، بیش از ۶۳ میلیارد دلار ارزش صادرات نفتی و غیرنفتی کشور و بیش از ۴۸ میلیارد دلار ارزش واردات کشور بوده؛ بنابراین تراز تجاری ۱۵ میلیارد دلار مثبت شده است.

# مسئول اسرائیلی: حجم بالای مجروحان ارتش بی‌سابقه است

نخست‌وزیر رژیم صهیونیستی به دنبال ناکامی‌های بسیار ارتش این رژیم، اعلام کرد جنگ غزه، زود به نتیجه نمی‌رسد و خیلی طول خواهد کشید. - گروه انتقام‌جویان سایبری که از آغاز جنگ طوفان الاقصی بارها به زیرساخت‌های حیاتی رژیم صهیونیستی نفوذ کرده و موجب اختلال در آن‌ها شده است، در جدیدترین اقدام خود ۲ نیروگاه رابین و اشکلون را از مدار خارج و موجب قطع برق سراسری در سرزمین‌های اشغالی شده است. - جهاد اسلامی فلسطین و جبهه مردمی برای آزادی فلسطین در بیانیه‌هایی جداگانه با بیان اینکه سردار شهید سید رضی موسوی نقش بزرگی در حمایت از آرمان و ملت و مقاومت فلسطین داشت تاکید کردند: جنایت اشغالگران در ترور سید رضی با پاسخ قاطع مقاومت همراه خواهد بود و هرگز نمی‌گذاریم صهیونیست‌ها در منطقه احساس امنیت کنند. - سخنگوی وزارت بهداشت: رژیم صهیونیستی عامدانه به دنبال فاجعه بهداشتی در غزه است. شرایط به گونه‌ای است که کادر درمانی مجبور هستند از میان زخمی‌ها برای عمل جراحی دست به انتخاب بزنند. - حماس: دیروز پیکر ۸۰ شهید فلسطینی را بررسی کردیم و در بسیاری از موارد مشخص شد که دشمن صهیونیستی اعضای بدن شهدا را سرقت کرده است. - روزنامه عبری‌زبان یدیعوت احرونوت اعلام کرد که جنگ در غزه تا این لحظه ۶۵ میلیارد شِکِل (۱۸ میلیارد دلار) برای رژیم صهیونیستی هزینه در پی داشته است. کسری بودجه تل آویو در نتیجه جنگ در غزه باعث شده تا مقامات تل آویو به فکر تعطیلی برخی وزارتخانه‌ها باشند. - منابع عبری زبان به نقل از رئیس انجمن نظامیان معلول اسرائیلی در جنگ تاکید کردند تاکنون شاهد این حجم از مجروحیت در میان نظامیان اسرائیلی نبودیم. وی عنوان کرد که مقامات اسرائیلی خطرات افزایش تعداد مجروحان جنگی را درک نمی‌کنند. - اعترافات سرباز اسرائیلی: حماس تاکنون حدود ۳ هزار سرباز اسرائیلی را کشته است و بیش از ۱۱ هزار سرباز را زخمی و صدها تانک و بولدوزر و خودروی ما را منهدم کرده است. مردم اسرائیل به شدت از دولت عصبانی هستند؛ زیرا دختران و پسران آنها در داخل تابوت بازمی‌گردند و رسانه‌ها آنها را پوشش نمی‌دهند، تنها راه ما این است که با فلسطینی‌ها صلح کنیم.

اخبار ویژه

## ساخت سامانه تحلیل تصادفات با هوش مصنوعی

یک شرکت دانش‌بنیان ایرانی از طراحی و ساخت سامانه «تحلیل تصادفات شهری» با فناوری هوش مصنوعی خبر داد که داده‌های ارگان‌های دخیل در تصادف را جمع‌آوری کرده و با این فناوری به ارائه تحلیل، گزارش و راهکار برای کاهش تصادفات می‌پردازد.

## ۵۰۰ هزار کارگر ساختمانی در صف بیمه

رییس انجمن صنفی کارگران ساختمانی: کارگران ساختمانی تنها ۶ درصد شاغلین کشور را تشکیل می‌دهند؛ اما حدود ۵۰درصد حوادث کار متعلق به همین کارگران است. در طول ۳ سال گذشته بیمه حدود ۳۰۰ هزار کارگر ساختمانی قطع شده و در حال حاضر حدود ۵۰۰ هزار کارگر در صف انتظار بیمه هستند. (جا داره مسئولین مربوطه، هرچه زودتر برای رفاه کارگران تلاش لازم را بکار گیرند)

## رتبه زیر ۱۰ ایران در صادرات ۱۱ محصول کشاورزی

فائو: ایران در صادرات ۱۱ محصول کشاورزی، جزو ۱۰ کشور نخست جهان در سال ۲۰۲۲ قرار گرفته است. پسته، خرما، انجیر، هندوانه، بادمجان، کشمش، کیوی، هویج، فلفل، کلم و کدو ۱۱ محصول برتر صادراتی کشاورزی هستند.

## سردار شریف: اسرائیلی‌ها منتظر انتقام سپاه باشند

سخنگوی سپاه: اسراییلی‌ها بدانند که سپاه دلیل ترور سردار سید رضی موسوی را بخوبی می‌داند و واکنش مناسب به آن را نشان خواهد داد. قطعاً این انتقام‌ها در زمان و مکان‌های مختلف ادامه خواهد داشت. قطعاً با شهادت شهید موسوی هیچ خللی در ماموریت‌های ما برای مقابله با رژیم صهیونیستی پیش نخواهد آمد.

## مقاومت عراق از حمله به مرکز جاسوسی رژیم اسرائیل خبر داد

مقاومت اسلامی عراق در بیانیه‌ای جداگانه از هدف قرار دادن مرکز جاسوسی فنی صهیونیست‌ها در منطقه اربیل واقع در شمال عراق خبر داد.

## ۱۴۰۲، خشک‌ترین سال در ۵۰سال اخیر

مدیرعامل شرکت آب و فاضلاب: سالانه بیش از ۳۱ درصد آب شرب کشور هدر می‌رود و چهار برابر نُرم جهانی، هدررفت آب داریم. امسال ما در چهارمین سال خشکسالی هستیم و در حقیقت بر اساس بیش از ۵ دهه اطلاعات و آماری که داریم، یکی از بدترین سال‌های کشور محسوب می‌شود.

## ساخت پهپاد نقشه‌برداری با تکنولوژی جدید

یک شرکت دانش‌بنیان برای نخستین بار در کشورمان موفق به ساخت پهپادهای نقشه‌برداری با فنّاوری جدید شده است. مدیرعامل این مجموعه با بیان اینکه این پهپادها حین نقشه‌برداری هوایی به نقاط کنترل زمینی نیازی ندارند، مختصات آنها را تشریح کرد. ساخت پهپادهای نقشه‌برداری با حذف کامل نقاط کنترل زمینی به تأیید سازمان‌های متولی نقشه‌برداری در کشور نیز رسیده است.

## ۹۷۰ هزار شغل در ۹ ماه ایجاد شد

وزیر کار: ۹۰ درصد تعهد ایجاد اشتغال در سال جاری محقق شده و مطابق سامانه رصد، تا به امروز بیش از ۹۷۰ هزار فرصت شغلی در کشور ایجاد شده است.

## زاکانی: با ریل‌گذاری دولت قبل، دلار ۱۵۰ تومان می‌شد

شهردار تهران: مشکلات به جا مانده از دولت‌های قبل، توسط دولت فعلی حل می‌شود. روزی که آیت‌الله رئیسی در اولین جلسه دولت با وزرای آقای روحانی حاضر شدند، مسئولین و وزرا تاکید کردند که به زودی دلار ۱۰۰ یا ۱۵۰ هزار تومان خواهد شد. با ریلی که گذاشته شده بود به همین نقطه هم می‌رسید؛ اما تلاش و کوشش دولت فعلی در مسیر گره‌گشایی از زندگی مردم است.

## گزارش سال گذشته شبکه اسرائیلی از اهمیت سردار شهید سید رضی

شبکه ۱۴ اسرائیل: سید رضی، رابط ایران در سوریه و رابط بین دمشق و تهران است. مغز متفکری که برای اسرائیل بسیار تهدید کننده است. او به عنوان مغز متفکر جابجایی تجهیزات در منطقه دمشق به انبارهای مهمات در سوریه یا به حزب الله لبنان شناخته می‌شود.

## ثبت سالروز رحلت علامه مصباح، به عنوان روز علوم انسانی اسلامی

با حضور ریاست جمهوری محترم و دبیر شورای عالی انقلاب فرهنگی، ۱۲ دی‌ماه، سالروز رحلت علامه مصباح یزدی (قدس سره) به عنوان روز علوم انسانی اسلامی نامگذاری شد.

## رتبه برتر ایرانِ خشک در تولید ۳۳ محصولِ کشاورزی

فائو: ایران با وجود تداوم خشکسالی، همچنان رتبه‌های بالایی در رده‌بندی کشورهای جهان از نظر تولید انواع محصولات کشاورزی را به خود اختصاص است.

ایران در تولید ۳۳ محصول کشاورزی طی سال ۲۰۲۲ جزو ۲۰ تولیدکننده بزرگ جهان قرار داشته است.

سیاست خارجی

# غزه در فردای تاریخ

اکبر مظفری

قهرمان بزرگ میدان اندیشه، استاد مرتضی مطهری می‌گوید: «فلاسفه تاریخ مدعی هستند که شاید هیچ حادثه تاریخی را نتوان در زمان خودش آن‌چنان که هست ارزیابی کرد؛ بعد از آن که زمان زیادی گذشت و تمام عکس‌العمل‌ها و جریانات مربوط به یک حادثه خود را بروز دادند، آنگاه آن حادثه بهتر شناخته می‌شود.» (حماسه حسینی، ج ۱، ص ۱۴۷)

حماسه غزه نیز از جمله حوادث بزرگ تاریخی است که به هنگام تکوین شناخته نمی‌شود؛ بلکه باید زمان مدیدی از آن سپری گردد تا همه ابعاد و زوایای مختلفِ آن روشنتر شود. گذشت زمان، این حماسه بزرگ را از حجاب معاصرت بیرون آورده و زیر و بم محنت‌های امروز آن را روایت خواهد کرد. هر کدام از شهدا، جانبازان، مجاهدان و مردم سر به آسمان ساییده غزه داستانی دارند که در سینه تاریخ ثبت شده و به نسل‌های آینده خواهد رسید و چون مشعلی فروزان، راه فردای فلسطین را روشن خواهد کرد. چه ملتی که جانش را بر کف دست گرفته و در راه خدا برای آرمانی مقدس فداکاری کند، جاودانه خواهد ماند.

کتاب تاریخ، قصه غزه را در دو فصل سیاه و سفید روایت خواهد کرد. در فصل سیاه آن به خیانت و روسیاهی آمریکا، دولتهای غربی و سردمداران کشورهای اسلامی خواهد پرداخت که در هنگامه بلا، نه تنها قدمی برای تسکین آلام مردم مظلوم غزه برنداشتند، که از پشت بر آنان خنجر زدند و در فصل سفید از محور مقاومت و بندگان پاک‌باخته یمن خواهد گفت. مردم دل آرامی که علی‌رغم محاصره و زخم جنگ، از حمایت مردم غزه دریغ نکردند و سمبل یاری‌گر مردم مظلوم زمانه خود شدند.

جنگ امروز غزه، انباشت سرمایه و ذخیره تمام‌نشدنی فردای تاریخ است. اندوخته‌ای که در بستر زمان جاری شده و پشتوانه معنوی ملت فلسطین، محور مقاومت و انسان‌های آزاده جهان خواهد شد. بهای سنگینی که امروز غزه می‌پردازد، تنها هزینه آزادی فلسطین نیست؛ بلکه هزینه تحولات جهانی جدیدی است که غزه، محرک آن می‌باشد.

# وضعیت غزه از نگاه یکی از مجاهدین فلسطینی

**در روزهای ابتدایی، جمعیتی از مردم غزه که در جنوب آشنایانی داشتند به سمت جنوب رفتند؛ ولی به محض اینکه موضوع کوچ را مطرح کردند، فوراً به شمال برگشتند و حاضر شدند زیر بمباران باشند؛ ولی احتمال کوچ‌دادنشان نباشد.**

۱. امروز مردم غزه همان حس فاتحانه‌ای را دارند که انگلیسی‌ها بعد از جنگ جهانی دوم و غلبه بر نازی‌ها روی خرابه‌های لندن و در کنار کشته‌های خود داشتند و ماهم مطمئن هستیم که بعد از غلبه بر صهیونیست‌ها، کشور خود را به بهترین شکل خواهیم ساخت.

۲. ایران هم‌پیمان ماست و اگر امروز می‌بینید ما توان یافتیم که بر علیه اسرائیل چنین عملیاتی را اجرا کنیم، به دلیل آموزش‌های نظامی و تامین تسلیحاتی است که توسط ایران صورت گرفته است.

۳. امروز حزب الله و حشدالشعبی و انصارالله که در ارتباط با ایران هستند، همگی مشغول درگیری با اسرائیل و آمریکا هستند و همین موجب شده محاسبات نظامی رژیم به هم بریزد و انتظاری برای حضور مستقیم ایران نیست.

۴. حماس ۴۰ هزار نیروی رزمی در آماده باش و ۶۰ هزار نیروی احتیاط دارد و غیر از حماس، دو نیروی جهادی دیگر هم در غزه یگان‌های خود را دارا هستند.

۵. در حمله زمینی به غزه، دنیا از عملکرد حماس متعجب شد. قدرت عملیات حماس در سه ضلع زمینی، هوایی و دریایی است.

۶. در یک ساعت ابتدایی عملیات طوفان الاقصی ۳۰ فرمانده ارشد رژیم اسیر شدند.

۷. اکثر خانه‌های غزه با پنل خورشیدی تولید برق دارند و برای نیازهای حداقلی استفاده می‌شود.

۸. غزه دو منبع آب اصلی دارد که یکی از طریق لوله‌کشی از قدس می‌آید و یکی از منابع زیرزمینی است و در حال حاضر مردم از آب‌های زیرزمینی استفاده می‌کنند.

۹. ما دغدغه زمین یا کشور خودمان را نداریم، مسئله ما آزاد کردن اسلام و نجات اسلام است.

۱۰. با همین وضعیت فعلی قادر هستیم تا یکسال به مقاومت و مبارزه ادامه دهیم.

۱۱. در روزهای ابتدایی، جمعیتی از مردم غزه که در جنوب آشنایانی داشتند به سمت جنوب رفتند؛ ولی به محض اینکه موضوع کوچ را مطرح کردند، فوراً به شمال برگشتند و حاضر شدند زیر بمباران باشند؛ ولی احتمال کوچ‌دادنشان نباشد.

۱۲. هیچ تفکیکی بین مردم غزه و حماس امکان‌پذیر نیست؛ چون همه مردم خود را عضو حماس می‌دانند و اگر لازم شود در کنار حماس با ارتش اسرائیل می‌جنگند.

۱۳. بخش مهمی از دستاوردهای این عملیات، اسناد و پرونده‌های محرمانه نظامی بود که بعد از تسخیر پادگان‌ها بدست آمد.

۱۴. حس مردم غزه این است که کاری را انجام دادند که هیچ نیروی نظامی در خاورمیانه موفق نشده بود در مقابل اشغالگران صورت دهد.

۱۵. خیلی وقت هست که از گنبد آهنین عبور کردیم و از ۷ اکتبر تا امروز هزاران نقطه از سرزمین اشغالی، هدف راکت‌های حماس قرار گرفته که گنبد آهنین کمتر از ۲۰ درصد آن‌ها را توانسته رهگیری کند.

۱۶. فقط در اثر اصابت راکت‌ها در شهرک عسقلان صدها شهرک‌نشین مجروح یا کشته شدند.

۱۷. راهی که مردم غزه انتخاب کردند بدون بازگشت است و انتخاب کردند که با عزت زندگی کنند.

۱۸. در جریان عملیات ۱۰ هزار نیروی اسرائیلی را از نوار غزه دور کردیم.

۱۹. هدف اصلی عملیات در کنار همه تلفاتی که از دشمن گرفته بودیم، این بود که صهیونیست‌ها و شهرک‌نشین‌ها دچار ارعاب شوند و بفهمند که اینجا جای امنی برای زندگی‌شان نیست و این روند تا آزادی کامل ادامه دارد.

۲۰. مردم ما تجربه کرده‌اند و می‌دانند که در سال ۱۹۴۸ که عملیات پیش‌دستانه‌ای نبود هم هزاران نفر کشته و ۲ میلیون نفر آواره شدند. پس به عملیات طوفان ایمان کامل دارند.

۲۱. عملیات طوفان الاقصی هم بخشی از مراحل مبارزه با صهیونیست‌هاست و با تداوم این تحرکات و دست به دست دادن با کل جریان مقاومت، در آینده قدس را آزاد خواهیم کرد.

۲۲. حس افتخار و پیروزی نه فقط در غزه؛ بلکه برای همه فلسطینی‌ها در کرانه باختری و اردوگاه‌ها شکل گرفته است.

این همه شجاعت یمنی‌ها از کجاست؟

# یمنی‌ها، مستقیما به دست امیرالمومنین علی علیه‌السلام، مسلمان شده‌اند

پیامبر اسلام صلی‌الله‌علیه‌وآله، خالد را به یمن فرستادند تا مردم آنجا را نیز به اسلام دعوت کند. گفتنی است که خالدبن‌ولید در نزد اهل‌سنت به سیف‌الله مشهور است؛ به عنوان مثال در فیلم محمد رسول‌الله نیز در مورد خالد، اغراق شده بود که ناشیانه سعی بر تراشیدن یک آلترناتیو برای امیرالمومنین علی علیه‌السلام از او داشتند. خاندان او یکی از خاندان‌های بزرگ و مهم قبیله قریش بود که با بنی‌هاشم رقابت می‌کردند. وی قبل از مسلمان شدن، در جنگ‌های بدر، احد و احزاب در مقابل مسلمانان جنگید و پیش از فتح مکه، اسلام آورد. او در جنگ موته و فتح مکه شرکت کرد و در جنگ حنین نیز جزو فراریان بود و در برخی اقدامات مخفیانه بر علیه امیرالمومنین علی علیه‌السلام از جمله طرح قتل ایشان، عضویت داشت و به همین دلیل و نیز به سبب کارهای دیگرش، مورد نکوهش شیعیان بوده است. در سال دهم هجری، پیامبر اسلام صلی‌الله‌علیه‌وآله، خالد را به یمن فرستادند تا مردم آنجا را به اسلام دعوت کند. او شش ماه در یمن به دعوت مردم پرداخت؛ ولی کسی به دعوت وی پاسخ مثبت نداد و در پی آن، پیامبر اسلام صلی‌الله‌علیه‌وآله، امیرالمومنین علی علیه‌السلام را به یمن روانه کردند و فرمودند تا خالد را بازگردانند. لازم به ذکر است که خالد پس از رحلت پیامبر اسلام صلی‌الله‌علیه‌وآله، در شمار حامیان ابوبکر قرار گرفت و همواره تحت حمایت وی بود. برعکس ناکامی خالد؛ اما قبیله همدان به دعوت امیرالمومنین علی علیه‌السلام سریعاً پاسخ دادند و مسلمان شدند و اسلام به سرعت در یمن گسترش یافت. امیرالمومنین علیه‌السلام در مدت کوتاهی کم‌تر از یک ماه، توانستند به نشر اسلام در یمن بپردازند و اهل‌سنت نیز به خاطر خالد، بسیار کوتاه به اصل این رخداد غیرقابل‌انکار، اشاره کرده‌اند.

اولین جامعه عمومی شیعه در یمن و به ویژه در دو قبیله همدان و مذحج تشکیل شد. مالک‌بن‌اشتر نخعی از قبیله مذحج یمن و بیش‌تر بزرگان اصحاب امیرالمومنین علی علیه‌السلام مانند عمار، مقداد، کمیل، اویس‌قرنی، حارث‌همدانی، یزیدبن‌قیس و... نیز یمنی بودند. دیگر قبایل یمن به تبعیت از قبیله همدان به اسلام گرویدند. قبیله همدان در دوران معاصر نیز از قدرت و نفوذ زیادی در یمن برخوردار است؛ حوثی‌های یمن، عضو اتحادیه قبایلی حاشد از شاخه‌های همدان هستند. در روایتی پیامبر اسلام صلی‌الله علیه‌وآله قبیله همدان را ستودند و آنها را شتابان در یاری دادن و شکیبا در سختی‌ها معرفی کردند و بندگان برگزیده و سران اسلام را از این گروه دانستند. امیرالمومنین علی علیه‌السلام نیز فداکاری همدانیان را ستوده و آنها را زره و نیزه خود نامیدند. آنان در تمام مراحل جنگ، همواره مطیع دستورات امام بودند و علی‌رغم کشته‌های زیاد خود در جنگ صفین، به فرماندهی سعیدبن‌قیس، امام را در جنگ نهروان نیز حمایت کردند.

سال‌ها بعد، بسیاری از یمنی‌ها به عراق مهاجرت کردند. عراقِ تازه فتح شده، مرکز استقرار صحابه امیرالمومنینِ علی علیه‌السلام بود و یمنی‌ها مهم‌ترین پشتوانه حکومت امام بودند. آن‌ها تشیع را در عراق و کوفه تقویت کردند، آن‌ها مردمی عمیقاً احساسی بودند و در مقابل ستمی که در حق اهل‌بیت علیهم‌السلام شد، بی‌نهایت متأثر شده بودند و از همین رو، به حمایت آن‌ها پرداخته بودند. پیامبر اسلام صلی‌الله‌علیه‌وآله هم در مورد آن‌ها فرموده بودند: "آن‌ها، مردمی نازک و صاحب قلوبی نرم بوده و هستند." تشیع آن‌ها به‌گونه‌ای بود که وقتی امام حسین علیه‌السلام قصد سفر به عراق را داشتند، ابن‌عباس به ایشان گفت: در یمن، شیعیان پدرت هستند، به آن جا برو! لذا معاویه لعنت‌الله‌علیه در اواخر خلافت امیرالمومنین علی علیه‌السلام و بعد از جنگ صفین، برای اینکه ضربه‌ای سهمگین بر حضرت وارد کند، لشکری بی‌رحم به فرماندهی بسربن‌ارطاه به یمن فرستاد و به او نوشت: «هرجا شیعیان علی را در آنجا دیدی، بکش و به آن‌ها رحم نکن!» همان جا برای اولین‌بار مسلمانان و در حقیقت، شیعیان قتل‌عام شدند و حتی زنان و کودکان آنان به اسیری گرفته شدند!

از مناقب دیگر یمنی‌ها این است که تعداد زیادی از شهدای کربلا مانند بُریر، از یمنی‌ها بودند. طوایفی که به عراق مهاجرت کرده بودند، پایه‌گذار جامعه شیعی عراق بودند و طوایفی از آن‌ها هم که به ایران هجرت کردند، پایه‌گذار تشیع در ایران بودند که مهم‌ترین آن، کوچ یکی از قبایل به سرزمین قم و پایه‌گذاری اولین جامعه و حوزه علمی شیعه در ایران بود. در عصر ظهور حضرت مهدی علیه‌السلام هم دو سرزمین یمن و ایران، زمینه‌ساز حکومت جهانی امام زمان علیه‌السلام هستند.

غرب از نمای نزدیک

جنایات غرب در قاره آسیا (۴)

# گوشه‌ای از جنایات هولناک آمریکا در ابوغریب!

دکتر محمد تهرانی

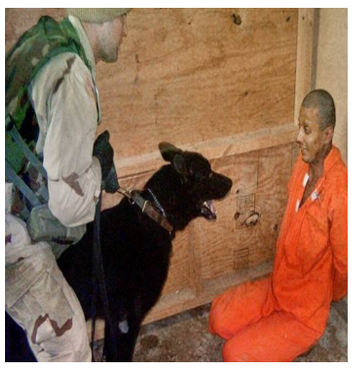

سیمور هرش، روزنامه‌نگار محقق آمریکایی، طی سخنرانی خود در سندیکای آزادی‌های مدنی در آمریکا از رفتار آمریکایی‌ها با زندانیانی که در ابوغریب در بند بودند می‌گوید: شما هیچ‌چیز از آنچه در ابوغریب گذشته نمی‌دانید. در آنجا زنانی بودند که به هر طریقی با شوهران خود که آنها نیز در ابوغریب در بازداشت بودند، تماس می‌گرفتند و التماس می‌کردند که به خاطر بلایی که به سرشان می‌آید، به هر طریق ممکن جانشان را بگیرند و آنها را از آنچه در آن بسر می‌بردند، نجات دهند.

هرش ادامه می‌دهد: واقعاً می‌دانید چه بر سر این زنان می‌آمد که این‌گونه به شوهران خود التماس و استغاثه می‌کردند؟ مسلماً خیر؛ اما من به شما می‌گویم این زنان با پسران جوان و نوجوان و حتی در مواردی که فیلم آن هم موجود است به همراه پسران کم و سن سالی بازداشت شده بودند که مقابل دوربین به آنها تجاوز و تعرض می‌شد.

او که فیلم جنایات هولناک می‌لای را دیده است، می‌افزاید: آنچه در ابوغریب رخ داد، فراتر از تمام آن جنایات بود. چراکه آشکار گردید، زنانی که شاهد تجاوز بودند یا صدای ناله پسران را می‌شنیدند، مادران آنها بودند!

# فصل رویش

رشد و تعالی

# ایمان و عمل صالح (۲)

سیدمحمودطاهری

**نماز عاشقانه**

خداوندیِ پروردگار حکم می‌کند که نماز بنده در پیشگاه اَو عاشقانه باشد و از سردلدادگی در برابر او به رکوع و سجود رود. حافظ در وصف چنین نمازی می‌گوید:

در نمازم خم ابروی تو با یاد آمد
حالتی رفت که محراب به فریاد آمد
از من اکنون طمع صبر و دل و هوش مدار
کان تحمل که تو دیدی، همه بر باد آمد
باده صافی شد و مرغان چمن مست شدند
موسم عاشقی و کار به بنیاد آمد

رسول گرامی اسلام در این باره می‌فرماید:
بهترین مردم کسی است که عاشق عبادت شود، با عبادت دست به گردن شود و آن را از دل دوست دارد و با بدن خود انجام دهد و هنگام انجام دادن آن، از هر چیز دیگری فارغ شود. چنین کسی باکی ندارد که زندگی دنیایش به سختی گذرد یا به آسانی.

اصولاً ارتباط معنوی میان انسان و خداوند در نماز [عاشقانه]، چنان نیروی معنوی به او می‌بخشد که مایه تجدید امید، تقویت اراده و آزاد شدن توانایی‌های عظیم وی می‌شود؛ توانایی‌هایی که او را بر تحمل سختی‌ها و انجام دادن کارهای بسیار بزرگ قادر می‌سازد. در واقع، توانایی‌های عظیمی در وجود انسان نهفته است که آدمی معمولاً بخش کوچکی از آنها را به کار می‌گیرد. همین ارتباط معنوی انسان با پروردگار در طول نماز و دریافت نوعی فیض الهی یا بارقه روحانی از خداوند متعال، سبب رها شدن نیروهای معنوی پنهان در انسان می‌شود و عزمش را جزم و همتش را بلند می‌گرداند؛ در نتیجه، برای پذیرش علم و معرفت آماده‌تر می‌شود. سیرل برت، روان‌شناس انگلیسی می‌نویسد: «ما به واسطه نماز می‌توانیم وارد انبار بزرگی از نشاط عقلانی شویم که در شرایط عادی، توان وصول به آن را نداریم».

پیام متن:
گوشه محراب ابروی تو می‌خواهم ز بخت
تا در آنجا همچو مجنون درس عشق از برکنم
(حافظ)

# توربین‌های گازی با دانش نخبگان ایرانی عایق شدند

**انواع دستگاه‌های عایق حرارتی و آکوستیکی از محصولات اصلی این شرکت است که به‌صورت ترکیبی با چینش لایه‌های مختلف تولید و نصب می‌شوند. ترکیب چینش لایه‌ها با در نظر گرفتن شرایط عملیاتی تجهیز و عایق، شرایط محیطی و سایر عوامل فنی در کلورز آریانا با کمک نرم‌افزار توسعه داده شده در شرکت، طراحی و ارزیابی و پس از ساخت روی تجهیزات صنعتی نصب می‌شود.**

با توجه به شکل‌گیری واحدهای متعدد تولیدی در زمینه ساخت توربین‌های گازی، متخصصان یک شرکت دانش‌بنیان نسبت به طراحی، تأمین، نصب و بومی‌سازی مرحله‌ای عایق‌های تخصصی ژاکتی و فلزی توربین مطابق با استانداردهای جهانی اقدام کرده‌اند.

به گزارش گروه علم و پیشرفت فارس به نقل از معاونت علمی، فناوری و اقتصاد دانش بنیان ریاست جمهوری، با توجه به شکل‌گیری واحدهای متعدد تولیدی در زمینه ساخت توربین‌های گازی، متخصصان یک شرکت دانش بنیان نسبت به طراحی، تأمین، نصب و بومی‌سازی مرحله‌ای عایق‌های تخصصی ژاکتی و فلزی توربین مطابق با استانداردهای جهانی اقدام کرده‌اند.

امیر عارفیان، مدیرعامل این شرکت دانش‌بنیان با بیان اینکه امروزه با توجه به نیاز صنعت در افزایش بازدهی و عملکرد دستگاه‌های صنعتی مانند توربین‌های گازی و مؤلفه‌هایی مانند عمر کاری، دوام و سبک بودن آنها، شاهد پیشرفت‌های خوبی در رابطه با عایق توربین‌های گازی هستیم، اظهار داشت: در زمان تأسیس شرکت، تولید تخصصی عایق توربین‌های گازی و بخار در انحصار چند کشور خارجی بود. این شرکت به منظور کسب دانش طراحی این محصولات، موفق شد با تولیدکنندگان مطرح مواد اولیه عایق‌های حرارتی پیشرفته ارتباط بگیرد و به تنها شرکت داخلی برای پیاده‌سازی دانش فنی طراحی و تولید سامانه‌های عایقی در کشور تبدیل شود.

وی درباره بازار این محصولات می‌گوید: «محصولات ما توانسته‌اند پاسخگوی نیاز کشور در مراحل طراحی، ساخت، تأمین مواد در واحدهای جدید، تعمیرات‌دوره‌ای، نصب اصولی و کاملاً حرفه‌ای عایق‌های حرارتی باشد.»

انواع دستگاه‌های عایق حرارتی و آکوستیکی از محصولات اصلی این شرکت است که به‌صورت ترکیبی با چینش لایه‌های مختلف تولید و نصب می‌شوند. ترکیب چینش لایه‌ها با در نظر گرفتن شرایط عملیاتی تجهیز و عایق، شرایط محیطی و سایر عوامل فنی در کلورز آریانا با کمک نرم‌افزار توسعه داده شده در شرکت، طراحی و ارزیابی و پس از ساخت روی تجهیزات صنعتی نصب می‌شود.

عارفیان در این خصوص توضیح می‌دهد: «محصول عایق حرارتی ژاکتی شرکت ما در حال حاضر به‌عنوان محصول مهندسی‌شده و تجاری در کاربردها و مقیاس‌های مختلف طراحی و در کارخانه تولید می‌شود. ما علاوه بر تکمیل زنجیره دانش و مهارت طراحی و ساخت این نوع عایقها، خدمات پس از فروش هم ارائه می‌دهیم.»

وی در رابطه با چالش‌های ارزی و زیست‌محیطی توضیح می‌دهد: «محصول ما با فناوری روز دنیا و مطابق با استانداردهای بین‌المللی تولید شده و ضمن صرفه‌جویی ارزی قابل‌توجه برای محصول نهایی، قابل ارائه به صنایع مختلف کشور از جمله نفت، گاز، پتروشیمی و نیروگاهی است.»

این شرکت توانسته چالش‌های فنی ـ اقتصادی ـ زیست‌محیطی متعدد در مسیر طراحی و تولید محصول را رفع کند. عارفیان می‌افزاید: «علاوه بر این، با بهینه‌سازی مراحل مختلف و استفاده از روش‌های نوآورانه و متنوع در ارائه محصول، موفق به افزایش سرعت تولید و افزایش کیفیت محصول شده‌ایم.»

با توجه به گستردگی کاربرد و نیاز صنایع مختلف به محصول عایق حرارتی ژاکتی، قراردادهای گوناگون صنعتی از جمله نیروگاهی، نفت، گاز و پتروشیمی برای این محصول منعقد شده و هم‌اکنون نیز ادامه دارد.

عارفیان با مقایسه نمونه‌های خارجی مشابه عایق تولیدی شرکت توضیح می‌دهد: «در بحث طراحی، چینش لایه‌های مختلف تفاوت ایجاد می‌کند. ما در شرکت با بهره‌گیری از نرم‌افزار تخصصی که خودمان توسعه داده‌ایم، همچنین توانمندی و مهارت تخصصی تیم مهندسی و تحقیق و توسعه این امکان را فراهم کرده‌ایم که محصول مهندسی و بهینه شده و ارتقا یافته‌تری را با قیمت رقابتی عرضه کنیم و علاوه بر عملکرد بهبودیافته فنی، طول عمر بالاتر و کارایی مناسب‌تری را در شرایط ویژه عملیاتی و بهره‌برداری ارائه دهیم.» البته هنوز برخی از قطعات محصولات این شرکت مانند پارچه‌های تخصصی نسوز در داخل تولید نمی‌شود و الزاماً باید وارد شوند.

وی می‌افزاید: «با ارائه مشاوره به تولیدکنندگان داخل و به شرط توانمندسازی و ارتقای محصولات داخلی، حاضر به امتحان محصولات داخلی در صورت ایجاد شرایط یکپارچه در کل دستگاه عایق با جایگزینی محصول داخلی خواهیم بود.»

# نقش اثرگذار نخبگان در پیشبرد اهداف ارتش

به منظور بررسی زمینه‌های همکاری بنیاد ملی نخبگان و ارتش جمهوری اسلامی ایران، نشست فرمانده ارتش و قائم مقام بنیاد، برگزار و در این نشست بر نقش مهم نخبگان در پیشبرد اهداف ارتش تاکید شد.

به گزارش گروه علم و پیشرفت خبرگزاری فارس به نقل از پایگاه اطلاع‌رسانی بنیاد ملی نخبگان، نشست سیدعبدالرحیم موسوی، فرمانده کل ارتش جمهوری اسلامی ایران، با سیدسلمان سیدافقهی، قائم مقام بنیاد ملی نخبگان، به منظور بررسی زمینه همکاری‌های مشترک برگزار شد.

در این نشست، امیر سیدعبدالرحیم موسوی، فرمانده ارتش به بیان نقش اثرگذار نخبگان در پیشبرد اهداف ارتش پرداخت و ضرورت بکارگیری نخبگان و رفع موانع موجود برای جذب ایشان را مورد تاکید قرارداد.

فرمانده ارتش گفت: در راستای رفع موانع جذب و تسریع این امر، پیگیری‌های ویژه‌ای از دفتر ریاست‌جمهوری انجام و گزارش‌هایی نیز در این خصوص به دفتر مقام معظم رهبری ارسال شده است.

امیر موسوی در ادامه بر پیگیری موارد مطرح شده در این نشست تا حصول نتیجه تاکید کرد و از رئیس کانون ارزیابی ارتش خواست با برگزاری جلسات مشترک فی ما بین، بستر مناسب برای عملیاتی‌شدن مسائل مطروحه فراهم شود.

سیدسلمان سیدافقهی، قائم مقام بنیاد ملی نخبگان نیز در این نشست، ضمن تشکر از همکاری کانون ارزیابی ارتش در فرایند جذب نخبگان در دستگاه‌های اجرایی، به بیان زمینه‌های همکاری بنیاد و ارتش پرداخت.

سید افقهی، تشکیل «هیئت‌های اندیشه‌ورز در راستای احصا چالش‌ها و موانع» و «هسته‌های مسئله‌محور نخبگانی»، «مشارکت در برگزاری برنامه‌های بازدید نخبگان از مراکز علمی و تحقیقاتی ارتش به منظور ایجاد امید و انگیزه»، «تکریم و الگوسازی از مفاخر ارتش» و همچنین «ساخت مستندهای مفهومی درباره مفاخر و نخبگان دفاع مقدس» را از جمله زمینههای همکاری بنیاد ملی نخبگان و ارتش برشمرد.

شایان ذکر است، تقدیم ۳ جلد از مجموعه هنرنامه‌های مفاخر کشور به فرمانده ارتش توسط یاسین کیخا، معاون سرآمدان و نخبگان بنیاد ملی نخبگان، به فرمانده ارتش، پایان بخش این دیدار بود.

علم و پیشرفت

# هوانیروز ارتش از قدرتمندترین ناوگان بالگردی غرب آسیا

فرمانده هوانیروز ارتش، گفت: هوانیروز ارتش از بزرگ‌ترین و قدرتمندترین ناوگان بالگردی غرب آسیا برخوردار است و به واسطه همین امر، امروز در ۳۰ استان کشور در خدمت مردم هستیم.

به گزارش فارس، امیر خلبان یوسف قربانی، فرمانده هوانیروز ارتش، در آئین گرامیداشت سرلشکر خلبان شهید احمد کشوری که با حضور حجت‌الاسلام علی‌اکبری، امام‌جمعه موقت تهران و خانواده این شهید بزرگوار در ستاد هوانیروز برگزار شد، گفت: در تمامی فتنه‌ها چراغ راه ما، فرمایشات ولی‌امر مسلمین است، یعنی در جاهایی که فتنه وجود دارد، ولایت چراغ راه است؛ لذا همیشه گوش‌به‌فرمان ولی‌امر مسلمین هستیم.

وی افزود: به عنوان مثال در دوران شکل‌گیری انقلاب اسلامی، اعلامیه‌های حضرت امام (ره) از طریق بالگردها به نقاط مختلف کشور، آن هم به‌صورت پنهانی منتقل می‌شد؛ زمانی هم که غائله کردستان به وجود آمد، شهید کشوری خلبان داوطلبی بود که شهید چمران را از محاصره ضدانقلاب در کردستان خارج کرد.

فرمانده هوانیروز ارتش با بیان اینکه ما در دفاع مقدس با ۸۰ کشور جنگیدیم و اجازه ندادیم که حتی یک وجب از خاک کشورمان جدا شود، اظهار کرد: شهیدانی چون کشوری‌ها، صیادها و سلیمانی‌ها داشتیم. در دفاع مقدس، هوانیروز ۵۰۰ هزار ساعت عملیات انجام داد که این عدد در جهان رکورد محسوب می‌شود، البته هم‌زمان چنانچه بلایای طبیعی هم رخ می‌داد، در کنار مردم برای کمک‌رسانی حضور می‌یافت. امیر قربانی ادامه داد: از سال ۱۳۶۷ که هوانیروز در "عملیات مرصاد" کمر منافقین را شکست، تاکنون آن‌ها نتوانستند قد عَلَم کنند. هوانیروز ارتش از بزرگ‌ترین و قدرتمندترین ناوگان بالگردی غرب آسیا برخوردار است و به واسطه همین امر امروز در ۳۰ استان کشور در خدمت مردم هستیم؛ به نحوی که در بالگردهای ما چندین مورد شاهد متولدشدن نوزادان و جابجایی ۵۸ عضو پیوندی بودیم.

وی با اشاره به انجام رزمایش در شرایط نامناسب آب و هوایی توسط هوانیروز، تصریح کرد: همین مسئله باعث آن شد که سرویس‌های جاسوسی کشورهای غربی عنوان کردند که باید مراقب باشیم تا بالگردهای ارتش ایران شبانه بر روی شناورهای ما در خلیج‌فارس ننشینند. فرمانده هوانیروز ارتش ادامه داد: امروز دشمن را از فاصله دور با سلاح‌های دوربُرد و نقطه‌زن منهدم می‌کنیم و اجازه نزدیک شدن آن‌ها به خاک کشور را نمی‌دهیم؛ چون امروز هوانیروز ارتش به عنوان قدرت بلامنازع در غرب آسیا خودنمایی می‌کند.

حکمت و حکایت

## کار، خوبه خدا درست کنه؛ عین‌الدوله کیه؟

عین‌الدولـه از وزرای دوران ناصرالدین‌شـاه بود. هنـگام عبور از کوچـه، دو درویش دیـد. یکی از آنها می‌گفت: کار، خوبه خدا درسـت کنه! دیگری می‌گفت: کار، خوبه عین‌الدوله درست کنه!

عین‌الدوله از حرف درویش دوم خوشـش آمد. داخل خانه می‌شـود و ظرف پلویی را برداشـته و زیر پلوها اشـرفی پنهان می‌کند. وقتی پلو را برای درویش دوم می‌آورنـد، توجهی نمی‌کنه و بعد از چند دقیقه بـه درویش اولـی می‌گوید: من میل ندارم. تو بخور! و از آنجا می‌رود.

درویش دومی پلو را خورده و اشرفی را برمی‌دارد و می‌رود! و دیگر پیدایش نمی‌شود.

چند روز بعد که عین‌الدوله دوباره آن درویش را کنار کوچه می‌بیند، می‌پرسـد: مگر پریروز برایت ناهار خوب نفرستادم؟

درویش می‌گوید: چرا ولی میل نداشـتم و آن را به درویش دیگر دادم که مدام می‌گفت: کار، خوبه خدا درست کنه!

عین‌الدوله گفت: همانی که او می‌گفت درسـت است! کار، خوبه خدا درست کنه...!

پرسش و پاسخ

## صلوات

سوال: ما چرا صلوات میفرستیم؟ این صلوات چه تأثیـری برای ما دارد و آیـا باعث افزایش کمالات حضرات معصومین علیهم‌السـلام در آن دنیا هم میشود؟

جواب: چون خـدای متعال حضرات معصومین علیهم‌السلام را هدایت کرد و به راه مستقیم آورد، اینها منازل این صراط را طی کرده‌اند و هیچ‌کسی به‌اندازه‌ی اینها آشنا به این کار و راه نیست؛ لذا خدا گفته اسـت این برنامه را باید از اینها یاد بگیرید، دیگران بلد نیستند؛ لذا برای یاد گرفتن این مسائل فقط باید پیش حضرات معصومین علیهم‌السـلام رفـت. خُب وقتی منفرداً و منحصـراً اینها راهنما شدند، آدم به آنها یک چنین عقیده‌ای پیدا می‌کند که در زمان حیات به آنها احترام و تعظیم می‌کند و بعد از اینکه از دنیا رفتند هم به زیارتشان میرود و زیارتشـان می‌کند؛ اینها را پیش خدا واسطه‌ی بین خودش و حوائجش قرار می‌دهد. همه‌ی اینها از لوازم این اسـت که این بزرگواران در جامعه سر زبان‌ها باشـند و مردم طرف اینها بروند تا دیگران نیایند جای اینها بنشینند و مردم را گمراه کنند؛ بنابرایـن صلوات و هر نوع بیان منقبت و فضیلت، جزء عبادات بسیار بسیار مقرّب است.

ادامه در همین صفحه

# چرا مخالفان علامه مصباح(ره) راهی جز مغالطه در برخورد با ایشان ندارند؟

سیدعلی مهدیون، دانشجوی دکتری اندیشه سیاسی دانشگاه تهران

مرحوم علامه مصباح (ره) عمر شـریف خود را صرف کسب و نشـر علم در سطوح مختلف کردند. ایشان در طول حیات علمی خود از محضر بزرگانی چون آیت‌الله بروجردی (ره)، حضرت امام (ره)، آیت‌الله اراکی، علامه طباطبایی، آیت‌الله بهجت و دیگر بزرگان بهره بردند که هر کدام جزو سرآمدانِ حوزه علمیه بودند.

علامـه مصباح با جـد و جهدی که در کسـب علم داشتند و با تملذّ در محضر اساتید خود توانستند در ۲۷ سالگی به مقام اجتهاد برسند. جدای از فقه و اصول که از دروس سنتی حوزه قلمداد می‌شد، فلسفه و عرفان هم از مهم‌ترین دغدغه‌های ایشان بود. علاوه‌ی بر این، با توجه به اقتضائات زمان، توجه ایشـان به علوم‌انسـانی غربی جلب شـد و ایشـان از اولین افرادی در حوزه‌ی علمیه قم بودند که شـاگردان خود را ترغیب به خواندن کتب و مطالبی در این حیطه کردند. نوشتن کتب و مقالات متعـدد در حوزه‌های مختلف مِن جمله فلسـفه‌های مضاف و ارائه‌ی مباحث خود در این قالب، نشانگر توجه ایشان به رویکردها و قالب‌های جدید علمی است. با این وجود خیلی عجیب است که برخی مخالفان غیر منصف، علامه مصبـاح (ره) را به جمود فکری متهم می‌کنند! در حالی که ایشـان در طول حیات علمی خود همواره راه‌های جدیدی را در مقابل اهل علم و فکر گشوده‌اند.

مرحوم علامه مصباح جـزو روحانیونی بودند که چه پیـش از انقـلاب و چه پس از آن، دایـره‌ی عمل خود را محـدود به حوزه‌ی علمیه و تدریس دروس سـنتی نکردند. یکی از مهم‌ترین دغدغه‌های ایشـان، عرصه‌ی عمومی و عرصه‌ی سیاسی و کنشگری در این حوزه بود. همین مطلب موجب حملات فراوانی از سوی گروه‌های مختلف به ایشـان بود. کنشـگری متفاوت ایشـان در حوزه‌ی عمومی، مطلوب بسیاری از افراد نبود؛ از طرفی روحانیون سـنتی‌ای که حضـور روحانیت در عرصه‌ی سیاست را نادرست می‌دانسـتند در مقابل ایشان قرار داشتند و از سوی دیگر گروه‌هایی که نگاه فلسفی علامه مصباح را برنمی‌تابیدند.

گروه دیگری که خود را در مقابل مرحوم علامه (ره) می‌دیدند، روشـنفکرنماهایی بودند که برای آن‌ها دین محدود به حـوزه‌ی خصوصی می‌شـد و نگاه حداقلی آن‌هـا در مقابل نگاه همه‌جانبه‌ی علامـه مصباح (ره) قرار می‌گرفت. سیاست‌مدارانی که رویکردهای جدید در غرب را پذیرفته بودند هم از دیگر مخالفان ایشان بودند. اشکال و نقد این دسته از افراد، در فهم فضای سیاسی و احکام سیاسـی بود. قـدرت، محوری‌تریـن مفهوم در اندیشـه‌ی این افراد بود و ورود احکام اخلاقی و احکام دینی را به این حوزه روا نمی‌دانستند.

در مقابـل، محوری‌ترین مفهوم در ایـن حوزه برای علامـه مصباح (ره) نـه اراده‌ی معطوف به قدرت؛ بلکه اراده‌ی معطوف به حقیقت بود. از طرفی ایشـان فضای سیاسیِ تهی از احکام دینی و اخلاقی را نمی‌پذیرفتند و سیاست را واجدِ این احکام می‌دانستند. جدای از رویکرد نظری، رویکرد عملی ایشان هم در سیاست رویکرد به دور از زد و بندهای سیاسـی برای استمساک به قدرت به بود.

مقابله‌ی غیرعلمی با علامه مصباح (ره) از سر ناتوانی کسـانی که با مرحوم مصباح آشنا هستند؛ حال چه مخالف ایشـان و چه موافق ایشـان باشند، به توانایی و دقت علمی ایشان گواهی می‌دهند. عبدالکریم سروش، البته سروشِ متاخر که خود از منتقدین علامه مصباح است در جایی بعد از بیان نقدهای نابجا، در مورد ایشان گفته بود: «مصباح یک فیلسوف بود، فلسفه خوانده بود و خوب هم فلسفه خوانده بود. بنده در حدی که ایشان را می‌شناسم می‌توانم گواهی بدهم که فلسفه‌ی اسلامی را نیکو می‌دانست، از مدرسین خوب فلسفه بود».

مخالفین مرحوم مصباح وقتی توانایی ایشان در فضای علمی را می‌بینند و همچنین عدم توانایی خود در نقد و رد مدعاهای علمی ایشان، لاجرم مجبور می‌شوند که شـخصیت ایشـان را مورد حمله قرار دهند. در منطق مغالطـه‌ای وجـود دارد تحت عنـوان مغالطه‌ی حمله شـخصی "Ad hominem fallacy". ایـن مغالطه زمانـی رخ می‌دهد که به جای پرداختن به اسـتدلال یا موضع یک شـخص، به طور نامربوط به شـخص یا جنبه‌ای از شخص استدلال‌کننده، حمله شود.

عموم حملاتی که در طی این سال‌ها به علامه مصباح (ره) شده اسـت، مصداقی از مغالطه‌ی مذکور است. از مزدوران جیره‌مواجب بگیر چه در داخل و چه در خارج از کشور انتظاری جز این نمی‌رود؛ اما جای تعجب است افرادی که خود را روشنفکر قلمداد می‌کنند هم جز راه توهین و تهمت نتوانسته‌اند راهی برای مقابله‌ی علمی و عقلی با مرحوم مصباح پیدا کنند.

البته مشـکل از این افراد نیست، قوت استدلال‌های مرحـوم مصبـاح در حوزه‌های گوناگـون علمی، برای مخالفـان راهـی جز تخریب شـخصیت ایشـان باقی نگذاشته است.

ادامه از صفحه ۲

## بصیرت...

اسـتقامت و دانای به مواضع حق - در پیشـامدهای جاری و حوادث فتنه گون - باشد.» (نهج‌البلاغه، خطبه ۳۷۱). بصیرتِ ایمانی و صبرِ انقلابی، رمز حیات طیبه، بالندگی و نقش‌آفرینی هوشمندانه یک ملت است.

[۳]. هـر کس در تبیین‌گـری باید با بصیرت کافی و صبر علی‌وار وارد شـود و الّا نتیجه‌ی معکوس می‌دهد و ممکن اسـت به جای تبیین‌گـری، مخاطب خود را بـه وادی خطرناکی بیندازد. اوّل بصیرت، هوشـمندی، بینایـی، قدرت فهـم و تحلیل و بعد صبـر، مقاومت و ایسـتادگی. وقتی گرگ حمله می‌کنـد، با صدای بلند حمله می‌کند و فرصتی بـرای واکنش دارید؛ اما وقتی موریانه هجوم می‌آورد، از همان ابتدا بی‌سروصدا به جان دارایی‌تان می‌افتد و موذیانه حمله می‌کند تا به هدفش برسد. ایستادن در برابر گرگ، شجاعت می‌خواهد و دفع خطر موریانه بصیرت. "بصیرت" یا همان فرقان، سـواد نیست، "بینش" اسـت که خداوند به اهل تقوا می‌دهد و می‌فرماید: «یا أَیُّهَا الَّذینَ آمَنوا إِن تَتَّقُواالله یَجعَل لَکُم فُرقانًا، ای اهل ایمان اگر خدا ترس شـوید، خدا به شما فرقان میبخشد.» (الأنفال/ ۲۹).

[۴]. علت ایجاد حماسـه مردمـی دی‌ماه، آن بود که «در سـال ۸۸ عدم تبعیّت از قانون، لگد زدن به قانون، به کشـور لگد زد؛ این را مردم دیدند. یکی از پدیده‌های برجسته‌ی امروز این است که مردم نگاهشان، گرایششان قانون‌گرایی است.» (بیانات در دیدار اقشار مختلف مردم، ۲۲ خرداد ۱۳۹۲). قانون‌گرایی در هنگامه‌ی آشـوب و فتنه، نشانه حرکت هوشمندانه مردم بوده است که این نکته در قضایای سال ۸۸ نیز خود را نشان داد. وقتی در تهران یک عده‌ای به نام بازاری در خیابان‌ها اغتشـاش کردند، فوراً بازاری‌های محترم با موقع‌شناسـی اعلامیه دادنـد و اعلان کردند که اینهـا دروغ می‌گویند و از ما نیستند؛ این کارِ درست و به موقعی بود. اگر همه‌ی اقشار مردم موقع‌شناس باشند و به وقت، حرکت بابصیرتی را انجام بدهند، این کار با ارزشی است و توطئه‌ی دشمن را خنثی می‌کند. [۵]. باور مردم ایران به فتنه‌زدایی در مواجهه با دشمنان این سرزمین، در سال‌های اخیر نیز مشـهود است. در فتنه‌ی سـال ۱۳۹۸، «یک توطئه‌ی عمیقِ وسـیعِ بسـیار خطرناکی کـه آن همه هم پول خرجش شده بود، چقدر زحمت کشیده بودند که بتوانند در یـک بزنگاهی، در یک فرصتی این حرکت تخریب و تحریق و آدم‌کشی و شرارت و مانند اینها را انجام بدهند و به مناسـبت این قضیّه‌ی بنزیـن فکر کردند که حالا این فرصت برایشـان پیدا شده و لشکر خودشان را وارد میدان کردند، [لکن] این حرکت به وسیله‌ی مردم نابود شد.» (بیانات رهبری در دیدار بسیجیان، ۶ آذر ۱۳۹۸). در واقـع می‌تـوان گفت راز نقش‌آفرینی ملـت ایران و حمایت از انقلاب اسـلامی در برابر فتنه‌های ترکیبی و پیچیده‌ی دشمن، "بصیرت مردم" است. بصیرت موجب تصمیم‌گیری منطقی و به‌هنگام مردم می‌شود و به‌هنگام عمل‌کردن، باید دشمن را بشناسیم، سمت و سوی کار دشمن را بدانیم، آن‌قدر بصیرت پیدا کنیم تا هر حرکتی که دشـمن انجام می‌دهد، بفهمیم که هدفش چیست. اگر متوجّه ماسـت، در صدد علاج برآییم، بایسـتیم و مقاومت کنیم.

[۶]. در حقیقت با بصیرت در امور پیرامونی و مسائل جاری، با بصیرت نسـبت به دشـمن و میـدان عمل و جبهه‌ی مبارزه، پیروزی قطعی اسـت و هرگاه ملتی در مقابل یک محنتی که بر او وارد می‌شود، صبر و بصیرت به خرج دهد، آن محنت برای او تبدیل به نعمت می‌شود. راز پیروزی حق در طول تاریخ در میان بشر همین نکته است. بر اساس همین رمز پیروزی الهی و تاریخی، ملت ایران یک راهی را شـروع کرده اسـت، در امتحان‌های بسـیاری پیروز شده است. جنگ تحمیلی، یک امتحان بزرگ بود؛ ملت در این امتحان پیروز شد. مهم‌تر از آن، پیـروزی در معیارهای معنوی و الهـی بود؛ چون صبرِ ایثار، بصیرت، فـداکاری و آمادگی خود را برای حرکت در راه خدا نشان داد، در شاخصه‌های معنوی و الهی نیز پیروز شد و در نتیجه با توجه به این بصیرت و ایستادگی عمومی، همه‌ی آرمان‌های این ملّت و انقلاب را می‌شود با پشـتیبانی این مردم مؤمن و غیور به نتیجه رسـاند. (ان‌شاالله).

در محضر قرآن

## کلید محبوبیت

همانا کسانی که ایمان آورده و کارهای شایسته انجام داده‌اند، به زودی خـدای رحمان برای آنان محبّتی (در دل‌ها) قرار می‌دهد.

(سوره مریم. آیه ۹۶)

**نکته‌ها و پیام‌ها:**

- بارها دیده‌ایم که هرگاه انسـان‌های با ایمان و صالح از دنیا می‌روند، حتّی افراد لاابالی و فاسق هم در غم فرومی‌روند و ناخودآگاه به عزا می‌نشینند و اشک می‌ریزند و یادش را گرامی داشته، قبرش را زیارت می‌کنند و یا خاطراتش برای دیگران بازگو می‌کننـد. همه اینها به خاطر فطرت پاک و کمال دوستی انسان است.

- آری، کسی که تنها به خدا دل ببندد، خداوند هـم دل‌های مردم را به او متوجّه می‌کند. کسـی که بـه یاد خدا باشـد، خداونـد او را یاد می‌کند. «فاذکرونی اَذکُرکم»(۱۵۶)

- از امام صادق علیه‌السـلام روایت شـده است: ولایت امیرالمؤمنین علیه‌السلام پاداشی است که خدا به مؤمنان دارای عمل صالح می‌دهد... و نظیر ایـن روایت از پیامبر اکرم صلـی الله علیه وآله در مورد مهر و محبّت اهل ایمان به علیّ علیه‌السـلام آمده است.

- ایمان بدون عمل و عمل بدون ایمان، کارساز نیست. «آمنوا و عملوا...»

- ایمان و کار شایسته، کلید محبوبیّت نزد مردم است. «اِنّ الّذین آمنوا و عملوا الصالحات سیجعل... وُدّا» هرگاه دیدیم محبوبیّت ما کم شده، عقیده یا عملکرد خود تجزیه و تحلیل کنیم؛ زیرا که وعده‌ی خداوند تخلّف ندارد.

- محبوب شدن به دست خداست. «سیجعل لهم الرّحمن» دل‌ها نیز به دست اوست.

- محبوب شـدن، رحمتی الهی است که نصیب مؤمنان و صالحان می‌شود. «سیجعل لهم الرّحمن»

- ممکن اسـت امروز به کار شایسته‌ی شما ارج ننهند؛ ولی صبر و تلاش مداوم شـما، در آینده به ثمر خواهد نشست. «سیجعل...»

- محبوبیّـت، از الطـاف و پاداش‌هـای الهی در دنیاست. «سـیجعل لهم الرّحمن وُدّا» (مؤمنان و صالحان علاوه بر پاداش آخرت، در همین دنیا نیز پاداش می‌گیرند)

برگی از نهج البلاغه

## چهار چیز را به خاطر بسپار

چهار چیز را به خاطر بسپار: برترین بی‌نیازی‌ها عقل اسـت و بزرگ‌ترین بینوایی‌ها حماقت است و ترسـناک‌ترین ترس‌ها خودپسـندی اسـت و گرامی‌ترین حسب و نسب، خلق نیکوست.

حکمت ۳۸

# خانواده سبز

آداب زندگی

پیامبر اکرم (صلی الله علیه وآله وسلم): بهترین شما کسی اسـت که برای خانواده‌اش بهتر باشد، و من از همه شـما برای خانـواده‌ام بهترم، زنان را گرامی نمی‌دارد، مگر انسان بزرگوار و به آنان اهانت نمی‌کند مگر شخص پَست و بی‌مقدار.

نهج‌الفصاحه ص ۴۷۲ ح ۱۵۲۰

مشاوره

## زمان جدا کردن اتاق خواب بچه چه سنی است؟

برخـی پـدر و مادرها پس از بچه‌دارشـدن فراموش می‌کننـد که این فرزنـد باید بعد از مدتـی از آنها جدا بخوابد و تا سـال‌ها در کنار هم می‌خوابند، در حالی که از آسـیب‌های این امر مطلع نیستند.

کـودک پس از به دنیا آمدن برای احسـاس آرامش بیشـتر و برقراری ارتباط عمیق، بهتر است که در کنار مادر و پدر باشد تا این ارتباط شـکل بگیرد؛ اما پدر و مادر نباید یادشان برود که کودک پس از یک سـال باید در اتاق مجزا بخوابد. بچه‌هایی که تا سنین بالاتر در کنار پدر و مادر هستند، بالعکس تصور والدین، همیشه مضطرب‌اند و احسـاس ناامنـی دارند و البته هیچ‌وقت نیز حال خوبی در بین همسالانشان دریافت نمی‌کنند.

با افزایش سن کودکان، انرژی روانی جنسی آنها نیز افزایش پیدا می‌کند و بنابراین هر چقدر که بچه‌ها در سنین بالاتر با والد همجنس خود ارتباط بهتری داشته باشـند، از لحاظ حالات روان‌شناختی و بهزیستی سلامت روان شرایط برای خودشان بهتر خواهد بود.

# چگونه خانواده‌ای شاد و سالم داشته باشیم؟

خانواده، اولین اجتماعی است که هر فرد در آن حضور پیـدا می‌کند و تحت تاثیر شـرایط حاکم بر آن رشـد می‌کند. در واقع همه انسان‌ها زمان زیادی از عمر خود را در خانواده سـپری می‌کننـد و این اجتماع کوچک، تاثیر بسـیاری از احساس خوشبختی و رضایت افراد از زندگی دارد.

بنابراین، تمامی افراد به داشـتن یک خانواده شـاد و سالم نیاز دارند تا بتوانند از زندگی لذت ببرند. ما در این مقاله سعی داریم تا راه‌های داشتن خانواده شاد و سالم را به شما توضیح دهیم؛ بنابراین اگر می‌خواهید بدانید که چگونه خانواده‌ای شاد و سالم داشته باشید، این مقاله را تا به انتها بخوانید.

**از قدیم‌الایـام در خانواده‌های ایرانی رسـم بر این بود که همه اعضـاء خانواده دور یک سـفره می‌نشسـتند و غـذا می‌خوردند. این دور هم بودن، یکی از اصول ثابت در خانواده‌ها بود و باعث می‌شـد که اعضاء خانواده بیشـتر با هم صحبت کرده و از حال هم باخبر شوند.**

**راه‌های داشتن خانواده‌ای شاد و سالم**

از جمله عواملی که در شادی و سلامت خانواده نقش بسیار مهمی دارند، می‌توان به موارد زیر اشاره کرد:

**به طور منظم با هم غذا بخورید**

همان‌طور که می‌دانیـد از قدیم‌الایام در خانواده‌های ایرانی رسـم بر این بود که همه اعضاء خانواده دور یک سفره می‌نشستند و غذا می‌خوردند. این دور هم بودن، یکی از اصول ثابت در خانواده‌ها بود و باعث می‌شـد که اعضاء خانواده بیشـتر با هم صحبت کرده و از حال هم باخبر شوند.

با توجه به زندگی‌های پرمشغله امروز، شاید افراد یک خانـواده نتوانند در تمامی وعده‌های غذایی در کنار هم باشند؛ اما توصیه می‌شـود که حداقل در یک وعده در طـول روز در کنار هم بـوده و به دور از تلویزیون، تلفن همراه و... در کنار هم غذا بخورید.

**به‌اشتراک‌گذاری نظرات با یکدیگر**

یکی دیگر از مواردی که بسیار اهمیت دارد، این است که والدین نظر سـایر اعضاء خانواده را در موارد مختلف جویا شـوند. ایـن نظرخواهی مخصوصـاً در کودکان، نوجوانان و جوانان نقش بسیاری داشته و باعث افزایش عزت‌نفس و اعتماد به نفس آنها خواهد شد.

البته این نظرخواهی به این معنا نیست که حتماً طبق نظر آنها رفتار خواهد شـد؛ اما بهتر است که والدین با نظرخواهی و بررسی نظرات، بهترین تصمیم را بگیرند و بـه کودکان و نوجوانان نیز این اطمینان را بدهند که نظرات آنها بسیار مهم است.

بدین ترتیب فرزندان یک خانواده، احساس ارزشمند بودن خواهند کرد. این فرزندان می‌توانند در بزرگسالی نیز ارتباطات و ایده‌های سازنده‌ای داشته باشند و توانایی صحبت کردن، استدلال و تصمیم‌گیری خواهند داشت.

از طرفی والدین و فرزندان می‌توانند ارتباط صمیمی داشته باشند و زندگی شاد و سالمی را در کنار هم تجربه کنند.

**تا می‌توانید شاد باشید**

بهتر اسـت که از هر فرصتی برای شادی و شاد بودن اسـتفاده کنید. به بهانه‌های مختلف جشن و سرور برپا کنیـد و به فرزندان خود بیاموزید که خندیدن و شـاد بودن دلیـل نمی‌خواهد؛ بنابراین هیچ‌وقت برای شـاد بودن به دنبال بهانه و دلیل نباشید و آن را شرطی نکنید.

سـعی کنید که خنده و شـادی را به عادتی روزمره تبدیل کنید و همواره بدون دلیل، شاد باشید. در صورتی که شادی را شرطی کنید، ممکن است دچار افسردگی و غمگینی شوید.

**شوخ‌طبعی را فراموش نکنید**

یکی از راه‌های شادی و خنده در خانواده، شوخ‌طبعی است و بهترین راه برای رسیدن به این مسئله، این است که به خودمان بخندیم. به اشـتباهاتی که می‌کنیم و یا ماجراهای خنده داری که برایمان پیش می‌آید احساس شـوخی و طنزپردازی داشته باشید و از هر طریقی که می‌توانید باعث شادی و خنده اعضاء خانواده شوید.

شـوخ‌طبعی باعث می‌شود که شخصیت فرد متعادل شـده و حس صمیمیت و دوستی در بین افراد خانواده بیشتر شود.

**تمرکز به نقاط مثبت شخصیت اعضاء خانواده**

هر شـخصی شـخصیت منحصر به فردی دارد و در خانواده باید به تفـاوت روحیات و خلق و خوهای افراد خانواده توجه داشـت؛ بنابراین تـک به تک اعضاء یک خانواده باید به نقاط مثبت شخصیت بقیه توجه داشته باشـند تا بتوانند شـادی و صمیمیت خانواده را بیشتر کنند.

تمرکز بر رفتارهای مثبت اعضاء، بهترین روش برای افزایش رفتارهای مطلوب و کاهش رفتارهای نامطلوب خواهد بود.

**خانواده باید در هنگام نیاز در کنار هم باشند**

در زمانـی که عضوی از اعضای خانواده به کمک نیاز دارد، بقیه اعضا باید در کنار فرد باشـند. حتی در زمان جشن آخر سـال کودکسـتان یا مواردی از این قبیل، حضور والدین در کنار فرزندان بسیار توصیه می‌شود.

**احساسات خود را به درستی نشان دهید**

برخـی از افراد عادت دارند که احساسـات خود را به صورت کلامی به دیگران نشـان دهنـد. این در حالی است که ممکن است بقیه اعضاء خانواده به این نوع ابراز احساسات واکنش نشان ندهند.

بنابرایـن، در هنگام ابراز احساسـات، به طرف مقابل توجه کنید و به طوری احساسات خود را به او ابراز کنید که متوجه احساس شما شده و به آن واکنش نشان دهد.

**به اعضـاء خانـواده بگویید که آنها را دوسـت دارید.**

یکی از قدرتمندترین و تاثیرگذارترین جملات که هر فرد می‌تواند به فرد مقابل بگوید، عبارت «دوستت دارم» اسـت. شـما می‌توانید این جمله را به افراد خانواده به صورتی که درک می‌کنند، بگویید و باعث روابط گرم‌تر و صمیمیت بیشتر در خانواده شوید.

**بازی‌های خانوادگی و دسته‌جمعی داشته باشید.**

یکـی از اساسـی‌ترین عوامـل در تقویت شـادی و صمیمیـت در خانواده، بازی و تفریح خانوادگی اسـت. توجه داشته باشید که فقط کودکان نیستند که به بازی نیاز دارند، بزرگسالان نیز دوست دارند تا بازی کنند.

بنابراین، گاهی باید بازی‌های خانوادگی و دسته‌جمعی داشته باشید تا زخم‌های عاطفی و احساسی درمان شده و تفاوت بین اعضا فراموش شود.

**همدیگر را شگفت‌زده کنید.**

در مواقعی بدون اطلاع قبلی یا مناسبت به خصوص، برای همدیگـر هدیه بگیرید. این هدیه، هیجان و لذت فوق‌العـاده‌ای خواهد داشـت و باعث خواهد شـد که خانواده با یکدیگر صمیمی‌تر و نزدیک‌تر شوند.

**با اعضاء خانواده در تماس باشید.**

ممکن اسـت بـه دلیـل دغدغه‌هـا و گرفتاری‌های زندگی‌های جدید، اعضاء خانواده رفته‌رفته از هم دورتر شوند؛ بنابراین اگر به هر دلیل اعضا خانواده از شما دور شده‌اند، با ایجاد ارتباط و تماس، روابط را گرم و صمیمی نگهدارید.

**خانواده خود را تحسین کنید.**

والدین باید سـعی کنند که توقع کمتری از فرزندان خود درباره همسـویی آن‌ها با خواسته‌هایشـان داشته باشـند. در واقع پـدر و مادر باید فرزنـدان را در جهت علایق و استعدادهایشان تشویق کنند.

**یکـی از راه‌هـای شـادی و خنده در خانـواده، شـوخ‌طبعی اسـت و بهتریـن راه برای رسـیدن به این مسـئله، این اسـت که به خودمان بخندیم. به اشتباهاتی که می‌کنیم و یـا ماجراهـای خنـده داری کـه برایمـان پیـش می‌آید احسـاس شوخی و طنزپردازی داشته باشید و از هر طریقی که می‌توانید باعث شـادی و خنـده اعضـاء خانـواده شوید.**

بدین ترتیب بهترین نتیجه را خواهید گرفت و فشار و اسـترس از روی فرزندان برداشته خواهد شد. وابستگی زیـاد بین والدین و فرزندان نیز بسـیار مخرب اسـت؛ بنابراین بهتر است به فرزندان خود محبت کرده و آن‌ها را حمایت کنید؛ اما رهایشان کنید تا در مسیر اهدافشان پیش بروند.

**مشخص کردن هدف زندگی**

هـدف خـود را از زندگی مشـخص کنیـد. در واقع تحصیل و کار، همه برای داشتن یک خانواده خوب، شاد و سالم است؛ پس در کنار تمام دغدغه‌ها و مشغله‌هایی که دارید، وقتی را برای بودن با خانواده اختصاص دهید و از کنار هم بودن لذت ببرید.

توجه داشته باشـید که زمان محدود است و ممکن است وقتی برای شاد بودن و دور هم بودن نماند.

**سخن آخر**

خانواده شـاد و سالم، خانواده‌ای است که اعضا آن در کنار هم بهترین لحظات را سـپری می‌کنند. همه افراد از محبـت و همدلی هم بهره برده و کمتر به اختلالات روحی و روانی دچار می‌شوند.

سلامت خانواده

## توصیه‌های مهم طب سنتی استاد خیراندیش(۲)

۱۱- گرمی اضافه بـدن را با خوردن خوراکی‌های ترش‌مزه برطرف کنید.

۱۲- برای ریزش مو، حجامت عام مفید می‌باشـد و برای قسـمت‌هایی از سـر که به‌واسطه سرد شدن ریزش دارد، مالیدن روغن سیاه‌دانه دو هفته بصورت مرتب هر شب مفید می‌باشد.

۱۳- مصـرف سـیاه‌دانه برای فـردی که خیلی سودایی است و غلبه سودا دارد خوب نمی‌باشد.

۱۴- رطوبت زیاد در چشـم، نشانه زیاد بودن بلغم است که موجب پف کردن زیر چشم می‌شود.

۱۵- کاهش سردیجات باعث تناسب‌اندام می‌شود، نه لاغری بدن.

۱۶- مصرف سـرکه انگبین قبل از انجام حجامت بسیار عالی و مفید می‌باشد.

۱۷- کنجـد بهتریـن جایگزیـن گوشـت و مواد پروتئینی می‌باشد.

۱۸- یکـی از علل کک‌ومـک بخاطر غلظت خون می‌باشد و کک‌ومک از بلغم می‌باشد.

۱۹- آزمون‌ها و تست‌های مزاج‌شناسی صددرصدی نیست؛ بلکه تاحدودی مفید می‌باشد و برای تشخیص دقیق باید به اهل فن مراجعه کرد.

۲۰- دم‌کرده گل سرخ موافق با هر مزاجی می‌باشد.

ادامه از همین صفحه

## صلوات...

سوال: چرا در آیه‌ی صلوات، این قسمت «وَ آلِهِ» آن نیامده فقط «عَلَی النَّبِیِّ» آمده است؟

جـواب: آن‌وقـت آل نبود که! خـود پیغمبر بود و پیغمبـر. اینها بعد بوجود آمدنـد. لازم نبود. خدا در قرآن فرمود «أَطیعُوا الرَّسُـولَ» هر چه رسـول گفت گوش بدهید. این را گذاشـت به (عهده‌ی) رسـول. رسـول گفت: آن‌ها را هم متصل کنیـد به من، و الّا صلوات نفرستاده‌اید؛ بنابراین نصفش برای خدا است و وقتی پیغمبر اکرم صلی الله علیه و آله را فرستاد، آل آن را هم خود پیغمبر درست کرد. پیغمبر هم هر چی گفت خدا گفته و اطاعتش واجب است. خیلی راحت.

سـوال: آیـا میتوانیـم هر وقـت نام مبـارک آقا امیرالمؤمنین علیه‌السلام آمد صلوات بفرستیم؟

جـواب: یکـی از «آل»، هـم خود حضـرت امیر علیه‌السـلام است و شامل او هم میشود. اگر ما برای ایشـان صلوات هم نفرسـتیم، همین صلوات شامل ایشان هم میشود.

سوال: آیا ذکر صلوات با شنیدن نام مبارک پیامبر اکرم واجب است؟ جواب: فرمودند هر کسی اسم من را شنید و صلوات نفرستاد به من جفا کرده است.

سوال: صلوات فرسـتادن برای ما خوب است یا به درجات پیامبـر اکرم میافزاید؟ جـواب: برای ما هم خوب است؛ برای آن‌ها هم خوب است ان‌شاءالله.

**حکایت‌های پندآموز**

## نصیحت زاهد

گرمی هوای تابستان شدت کرده بود، آفتاب بر مدینه و باغ‌ها و مزارع اطراف مدینه به شدت می‌تابید. در این حال مردی به نام محمد بن منکدر که خود را از زهاد و عباد و تارک دنیا می‌دانست، تصادفاً به نواحی بیرون مدینه آمد. ناگهان چشمش به مرد فربه و درشت اندامی افتاد که معلوم بود در این وقت، برای سرکشی و رسیدگی به مزارع خود بیرون آمده و به واسطه فربهی و خستگی، به کمک چند نفر که اطرافش هستند و معلوم است کس و کارهای خود او هستند، راه می‌رود.

وقتی جلو رفت، متوجه شد آن فرد محمد بن علی بن الحسین (امام باقر علیه السلام) است. نزدیک رفت و سلام داد. امام باقر علیه السلام نفس‌زنان و عرق‌ریزان جواب سلام دادند.

منکدر به اما گفت: آیا سزاوار است مرد شریفی مثل شما در طلب دنیا بیرون بیاید، آن هم در چنین وقتی و در چنین گرمایی، خصوصاً با این اندام فربه که حتماً باید محتمل رنج فراوان بشوید؟!

چه کسی از مرگ خبر دارد؟ کی می‌داند که چه وقت می‌میرد؟ شاید همین الان مرگ شما رسید. اگر خدای‌نخواسته در همچو حالی مرگ شما فرا رسد، چه وضعی برای شما پدید خواهد آمد؟! شایسته شما نیست که دنبال دنیا بروید و با این تن فربه در این روزهای گرم، این مقدار متحمل رنج و زحمت بشوید. خیر، خیر، شایسته شما نیست.

امام باقر علیه السلام دست‌ها را از دوش کسان خود برداشتند و به دیوار تکیه کردند و فرمودند: «اگر مرگ من در همین حال برسد و من بمیرم، در حال عبادت و انجام وظیفه از دنیا رفته‌ام؛ زیرا این کار، عین طاعت و بندگی خداست. تو خیال کرده‌ای که عبادت منحصر به ذکر و نماز و دعاست؟ من زندگی و خرج دارم، اگر کار نکنم و زحمت نکشم، باید دست حاجت به سوی تو و امثال تو دراز کنم. من در طلب رزق می‌روم که احتیاج خود را از هر کس و ناکسی سلب کنم. وقتی باید از فرا رسیدن مرگ ترسان باشم که در حال معصیت و خلافکاری و تخلف از فرمان الهی باشم، نه در چنین حالی که در حال اطاعت امر حق هستم که مرا موظف کرده بار دوش دیگران نباشم و رزق خود را خودم تحصیل کنم».

(داستان راستان)

# چطور ویروس هواداری، زندگی نوجوان را درگیر می‌کند

زهرا طاهرنژاد

نوجوان است و مثل بعضی از نوجوان‌های هم سن و سالش، هوادار و طرفدار دو آتیشه یکی از افراد مشهور. اما هواداری، فقط بخشی از زندگی او نیست، تمام زندگیاش شده. همین هم باعث شده مسیرش را به غلط طی کند. خوشحالی و ناراحتی‌اش نتیجه احساسات درونی و اتفاقات پیرامونی‌اش نیست، نتیجه رفتار و اتفاقات پیرامون آن چهره است. رشته مورد علاقه و استعدادهایش را نادیده گرفته و می‌خواهد مانند آن فرد مشهور در فلان رشته که هیچ استعدادی در آن ندارد، درس بخواند. تمام وقتش، فکر و خلاقیتش را به جای آنکه صرف خود و هدف‌هایش کند، صرف هواداری از او می‌کند. تبدیل شده به یک آدم تک بعدی که قبل از هر چیزی فقط یک هوادار است.

**هواداری، یک میانبر شناختی است!**

فارغ از همه نقد و انتقادات به فرهنگ هواداری، «هواداری» کلمه رمزی است برای شناخت آدم‌ها. وقتی کسی خودش را طرفدار جناحی، شخصیتی یا گروهی معرفی می‌کند، در برخورد اول، شما بسیاری از علایق و چارچوب‌های او را می‌شناسید و تا حدودی متوجه می‌شوید آدمی که مقابلتان است، برای زندگی چه معیارها و اهدافی دارد.

هواداری یعنی من طرفدار و پایه باشم برای یک فرد، یک سبک زندگی، یک اعتقاد، باور و... وقتی می‌گوییم فردی هوادار یک جناح یا باور است، چگونگی بخشی از بایدها و نبایدهای فرد برای ما مشخص می‌شود. اتفاقاً «هواداری» یک میانبر شناختی است در نظام روان‌شناسی.

**هواداری عضو جدایی‌ناپذیر نوجوانی**

شاید همه افراد در طول زندگی‌شان، طرفدار یک شخص مشهور باشند و اخبار و کارهای آن را دنبال کنند. اما چرا هواداری در نوجوان‌ها بیشتر جلوه می‌کند و به قول معروف پرسروصداتر است؟! باید بدانیم به صورت کلی رفتار هوادارانه، پیدا کردن الگو و داشتن قهرمان در زندگی به ویژه در دوره نوجوانی و حتی جوانی، یکی از ویژگی‌های اجتناب‌ناپذیر و طبیعی در این دوره از زندگی است. اما چرا نوجوان ما مثل بیشتر افراد، هواداری را مختص به مسابقات فوتبال یا زمان گوش دادن موسیقی نمی‌داند و سبک زندگی او بر اساس اینکه هوادار چه کسی است تعریف می‌شود؟!

در دوره نوجوانی، فرد دوره هویت‌یابی را پشت سر می‌گذارد. در واقع از دوره کودکی به مرور وارد دوره بزرگسالی می‌شود و باید مجموعه‌ای از انتخاب‌ها را داشته باشد. نظام فکری، باورها، رفتارها، شغل آینده، سبک زندگی و... در دوره نوجوانی در فرد شکل می‌گیرد و محکم‌تر می‌شود و مسیر و نقشه راه را در زندگی او تعیین می‌کند. هویت‌یابی در این سن، طبیعی است و مرحله‌ای از روان‌شناسی رشد او محسوب می‌شود. نوجوان می‌خواهد هویت‌یابی کند و برای این نقشه راه، نیاز به الگوهایی دارد. الگوهایی که بر اساس آن، مدل و سبک زندگی خودش را مشخص کند؛ پس الگوبرداری برای آنکه هویت‌یابی شکل بگیرد در ویژگی نوجوان وجود دارد.

**رشته‌ای که خود به دست فرزندتان می‌دهید!**

نسل امروز، هویتش را از اینکه هوادار چه کسی است می‌گیرد. این نسل، خودش را با ادبیات جدیدی معرفی می‌کند تا شخصیت و هویتش را به دیگران بشناساند؛ به طور حتم در این فضا به خاطر حس قدرت و کمال‌گرایی که نوجوان دارد، هرچه قدر این فرد و یا گروه، محبوب‌تر و شناخته‌شده‌تر باشد، نوجوان تمایل بیشتری برای طرفداری از او دارد. همین موضوع باعث می‌شود ملاک‌های انتخاب الگو در آنها بیش از اینکه منطقی باشد، احساسی و هیجانی باشد. اما چه می‌شود که نوجوان ما برای الگویابی به سمت یک گروه خواننده می‌رود یا فوتبال را انتخاب می‌کند؟!

**هواداری از کجا در وجود نوجوان می‌نشیند؟!**

ما در جامعه نیاز به الگو داریم. نیاز به افرادی که سالم و تاثیرگذار باشند و تبدیل به الگو بشوند تا نوجوان ما، هوادار او باشد و هویت‌یابی خود را بر اساس آن شکل بدهد. گاهی می‌بینیم نوجوان، هوادار فردی است که شاید در یک بُعد زندگی‌اش موفق است؛ اما به صورت یک الگو کامل نمی‌شود به او تکیه کرد. اما چه چیزی باعث می‌شود که ملاک‌های نوجوان برای الگوبرداری و قهرمان‌سازی کامل نیست؟! یکی از دلایل اینکه فرد این‌قدر هوادار رونالدو است، سبک رفتاری ما والدین است. مثلاً پدری که تمام هم و غمش فوتبال است، در ناخودآگاه ذهن فرزندش این باور را ایجاد می‌کند که یک فوتبالیست الگوی کاملی است برای تمام زندگی. یا مادری که ملاک‌های اندام ایده‌آل و زیبایی دارد، فرزندش را به سمتی سوق می‌دهد که الگویی پیدا کند که از نظر زیبایی بی‌نقص باشد. پس اینکه فرزندمان در کدام مسیر می‌افتد و چطور الگوبرداری می‌کند، مربوط به سبک زندگی والدین و باورهایشان است. والدین فکر می‌کنند فرزندشان تحت تاثیر اجتماع است. بله! محیط روی نوجوان تاثیر می‌گذارد، دوستان تاثیر دارند؛ اما خشت اول را مادر و پدر می‌گذارند.

> **ما در جامعه نیاز به الگو داریم. نیاز به افرادی که سالم و تاثیرگذار باشند و تبدیل به الگو بشوند تا نوجوان ما، هوادار او باشد و هویت‌یابی خود را بر اساس آن شکل بدهد.**

**ویروس هواداری**

مدل مویش، غذای موردعلاقه، همه رفتارهایش دیگر از آن خودش نیست، تقلید است از چهره محبوبش. نسخه زندگی‌اش را همان‌طور پیچیده که برنامه روزمره آقا یا خانم چهره است. آن‌وقت است که هواداری آن‌قدر افراطی می‌شود که نوجوان از آن فرد، بت می‌سازد و مسیر زندگی‌اش را تک‌بُعدی می‌کند. اما گاهی با یک حرف و رفتار چهره مورد علاقه‌اش، نابودش می‌کند و گویا بتی که ساخته در نظرش می‌شکند. هواداری افراطی و این‌طور شیفتگی‌های بی‌حد و مرز، نوجوان را در ابتدای مسیر موفقیت، به یک بازنده تبدیل می‌کند.

افراط کردن در هر چیزی آسیب‌زاست. در صفات روان‌شناختی که ما بررسی می‌کنیم، اینکه فرد در میانه و وسط باشد، مطلوب است. هیجان‌هایی که در روان ما قرار داده شده، برای بقای ماست به شرطی که به جا و به اندازه از آن‌ها استفاده کنیم. وقتی چیزی افراطی باشد، فرد اختلال در عملکردش پیدا می‌کند؛ یعنی مقدار زیادی از انرژی‌اش صرف یک بُعد از زندگی می‌شود، به اصطلاح تک‌بُعدی عمل می‌کند. نوجوانی که به صورت افراطی عاشق و دلباخته یک چهره است، تمام فکر و انرژی‌اش را صرف فکر کردن به این آدم می‌کند، در نتیجه باعث می‌شود ذهن، برنامه‌ریزی، زندگی و رشدش تا حد زیادی تحت تاثیر قرار بگیرد و در بعضی از موارد عقب بماند. زیاده‌روی در هر چیزی اشتباه است. فردی که سبد سهام روان‌شناختی نداشته باشد؛ یعنی نتواند تمام ابعاد زندگی را در نظر بگیرد و رشد کند، بعد از مدتی زمین می‌خورد؛ چرا که تک‌بُعدی عمل کرده است.

**حرف‌هایی که نباید به یک هوادار افراطی بزنید**

برای درمان این هواداری افراطی، یکی از بدترین کارهایی که می‌توانیم انجام بدهیم این است که آن الگو و قهرمانی که در ذهن بچه نقش بسته را زیر سوال ببریم. مثلاً بگوییم: «این کیه آخه طرفدارشی؟! خیلی سطحی فکر می‌کنی! و..» این صحبت‌ها باعث می‌شود فرزندمان از ما دورتر بشود و حرف حق ما را هم دیگر نپذیرد. اما چه باید بکنیم؟!

قانونی است که می‌گوید اگر می‌خواهیم برنامه جذابی را از فردی بگیریم، باید برنامه جذاب‌تری به او ارائه بدهیم. پس ما در نظام فکری فرزندمان دست به آن الگو نمی‌زنیم؛ نه آن را تایید می‌کنیم و نه تکذیب. وقتی فرزندمان درباره او صحبت می‌کند گوش می‌دهیم؛ اما نصیحتش نمی‌کنیم. برای درمان موثر و اصولی در خانواده، در محیط مدرسه و در جامعه باید الگوسازی درستی کنیم؛ مثلاً اتفاقی که در موسیقی افتاد، اتفاق بسیار مبارکی است. دانش‌آموزانی که تا دیروز موسیقی بی‌محتوا می‌خواندند، امروز از امام زمان عجل الله تعالی فرجه الشریف و سرودهای مذهبی و با محتوای دینی می‌خوانند. این‌ها نشان می‌دهد که ما لازم نیست مسیر نادرست را در ذهن فرزند سرکوب کنیم و به تحقیر و نصیحت متوسل بشویم؛ چرا که با توجه به شخصیت نوجوان‌ها که می‌خواهند استقلالشان را نشان بدهند، با این روش بیشتر از ما دور می‌شوند تا به حرفمان گوش دهند. پس الگوی جدیدی بر اساس معیارهای اخلاقی، فرهنگی و اعتقادی به بچه نشان می‌دهیم. درباره‌اش گفت‌وگو می‌کنیم؛ اما الگوی فرزندمان را زیر سؤال نمی‌بریم. اگر مسیر را درست برویم، به تدریج بچه الگوی صحیح را انتخاب می‌کند؛ اما یادمان باشد فرآیند تربیتی یک فرآیند تدریجی، آرام و توام با مهربانی است.

**نکته**

## تأملاتی چند در مورد دین انسانیت

محمد جعفری

امروزه دین انسانیت، وِرد زبان افرادی از جامعه ما شده است و اینکه پایبندی به آیین انسانیت، بهتر از التزام به شریعت الهی است! در ذیل به برخی نکات و چالش‌ها در این مورد توجه می‌دهم، امیدوارم ذهن این دوستان را برانگیزد.

۱. در دین انسانیت، سخن از انسان است و هویت و ارزش‌های وجودی او. دقیقاً مسئله و چالش ما هم همین‌جاست:

این انسان کیست و ارزش‌های او چیست؟ آیا بدون تکیه بر دین الهی و صرفاً با مراجعه به عقلانیت بریده از دین، می‌توان انسان را شناخت؟! بسیاری از فلاسفه و حتی دانشمندان تجربی اذعان کرده‌اند که هنوز که هنوز است، بسیاری از ابعاد وجودی انسان برای ما ناشناخته است!

۲. شریعت و رعایت خطقرمزها و محرمات دینی در دین انسانیت، مورد بی‌توجهی است. سوال این جاست که آیا اساساً کسی که بر امیال و خواهش‌های نفسانی خویش مسلط نباشد، چگونه می‌تواند نسبت به دیگران، اخلاق کامل را رعایت کند؟

۳. تاکید دین انسانیت بر رعایت اخلاق و ارزش‌های اخلاقی در جامعه است. حال سوال این جاست که با نفی بهشت و جهنم، چه ضمانت اجرایی برای پیاده شدن قواعد اخلاقی در فرد و جامعه وجود دارد؟

۴. انسان دارای ابعاد مختلف است. دین محدود به اخلاق نیست و روح انسان با اتصال به معبود خویش می‌تواند فقر وجودی‌اش را برطرف کند؛ لذا انسان با عبودیت، عبادت و مناجات و مناسک روح فزای دین، جان تشنه خود را سیراب نموده و مراتب و درجات کمال را طی می‌نماید. آیا دین انسانیت، این خلأ را می‌تواند پوشش دهد؟!

**لبخند جبهه**

## مداح ناشی

داخل اتوبوس هم دست از سر ما برنمی‌داشت.
چپ و راست، وقت و بی‌وقت زیارت عاشورا می‌خواند.
حتی اگر مجلس شادی بود، گریز می‌زدند به صحرای کربلا.
شروع به صحبت کرد و از ما خواست واقعه را پیش چشم خود مجسم کنیم و دلهایمان را روانه میدان کربلا.
قصد داشت به صورت سمعی و بصری جزء به جزء ماجرا را توضیح دهد، بلند گفت:
"همه اهل بیت کنار خیمه منتظرند، ذوالجناح آمد"
سپس یک مرتبه صدای شیهه اسب را درآورد!
خلاصه وسط روضه از ته ماشین یک نفر زد زیر خنده!
صدای خنده بچه‌های دیگر هم بلند شد...

**وصیت شهید**

## دوستت دارم... حلالم کن

روحانی شهید علی تمام زاده در وصیت خود می‌نویسد:

چند کلامی با فرزندانم؛

فاطمه عزیزم! دختر خوب، پاک و متدین، نجیب، با وقار، خانم، مهربان و قشنگ من. خیلی دوست داشتم همین الان دستت را بسان رسول الله (صلی الله علیه وآله وسلم) که دست فاطمه زهرا (سلام الله علیها) را می‌بوسید، می‌بوسیدم؛ چرا که تو همنام فاطمه زهرا (سلام الله علیها) هستی.

برایم خیلی عزیزی، خیلی. همیشه دوستت داشتم و الان خدا می‌داند چقدر دوستت دارم، خدا می‌داند و بس.

دخترم اگر در زندگی از من اذیت شدی و آزاری دیدی، عصبانیت و دعوای پدر دختری دیدی، حلالم کن که سخت محتاجم.

دوستت دارم عزیزم!

و آقامحمدهادی! پسر قشنگ و خوشگل من، من برای عزت دین اسلام به جهاد رفتم. پسر خوب و رئوفم، خدا می‌داند که یک دل سیر، دلم برایت تنگ شده و دوست دارم بغلت بگیرم و دور سرم بچرخانم.

عزیزم! اگر از سن طفولیت عبور کردی، پسر مودبی برای مادرت باش. عصای خانواده باش. مسیر اهل بیت علیهم السلام را فراموش نکن. با افراد با ایمان نشست‌وبرخاست کن. دوستان با ایمان انتخاب کن. همیشه توکلت به خدای مهربان باشد.

از اهل بیت عصمت و طهارت (علیهم السلام) مدد بگیر و آن‌ها را وسیله‌ای برای رسیدن به خدا انتخاب کن. سختی‌ها را بر جان بخر و بدان که پیروزی از آن متقین است. دوستت دارم کوچولوی دوست‌داشتنی من.

# نگاهی کوتاه به زندگی شهید سید رضی موسوی

منابع خبری از شلیک سه موشک توسط صهیونیست‌ها برای به شهادت رساندن مستشار نظامی ایران در زینبیه سوریه خبر دادند. شهید سید رضی موسوی، در تمام مراحل پشتیبانی در جنگ سوریه شرکت کرده بود. وی در نبردهای صحرا و حومه دمشق شرکت داشت و از افراد ثابت قدمی بود که حمله غرب حلب را دفع کرد. شهید موسوی از فرماندهان ارشد سپاه پاسداران انقلاب اسلامی در پرونده سوریه بود که طی سال‌های گذشته چندین بار مورد سوء قصد رژیم صهیونیستی قرار گرفته بود.

خبرنگار المیادین در تهران در این باره آورده است: شهید موسوی یکی از بزرگ‌ترین و برجسته‌ترین فرماندهان نیروی قدس سپاه پاسداران بود. وی از جمله قدیمی‌ترین مستشاران سپاه در سوریه و از همراهان سردار شهید حاج قاسم سلیمانی بود.

شهید موسوی نقش مهمی در تجهیز جبهه مقاومت داشت و در بیانیه سپاه پاسداران در پی شهادت او آمده است که شهید موسوی از هم‌رزمان سردار شهید حاج قاسم سلیمانی و مسئول پشتیبانی جبهه مقاومت در سوریه و سال‌ها نماینده نیروی قدس سپاه در این کشور بود.

**نور بالا**

هم‌رزم شهید موسوی می‌گوید: سیدرضی علاقه زیادی به شهید اشتری داشت. زمانی هم که زنجان می‌آمد به دیدار خانواده شهید می‌رفت و از خاطرات شهید اشتری برایشان تعریف می‌کرد. به گزارش خبرنگار حماسه و مقاومت خبرگزاری فارس، «ناصر گیوه‌ای» از رزمندگان و استان زنجان است. او با شهید سیدرضی موسوی قبل از عملیات محرم آشنا شد و دوستی‌شان تا قبل از شهادتش ادامه داشت. او درباره سردار شهید سیدرضی موسوی این گونه روایت می‌کند:

با سیدرضی قبل از عملیات محرم آشنا شدیم و از آن موقع دوستی‌مان برقرار بود. ما از دوکوهه به عملیات محرم رفتیم. سیدرضی در مخابرات لشکر ۱۷ علی ابن ابی‌طالب (علیه السلام) بود. معمولاً افراد باهوش و با دقت در مخابرات مسئولیت داشتند که سیدرضی هم یکی از رزمندگان باهوش دفاع مقدس بود.

در همان دوران دفاع مقدس، سیدرضی ساکش را بست و عازم لبنان و سوریه شد و تا آخرین لحظه شهادت، از نیروهای تأثیرگذار جبهه مقاومت بود.

سیدرضی، علاقه زیادی به شهید «محمدناصر اشتری» فرمانده تیپ ۲ لشکر عاشورا داشت و زمانی که به زنجان می‌آمد به خانواده شهید سر می‌زد. در یکی از دیدارها که باهم به دیدار خانواده شهید اشتری رفته بودیم، سیدرضی برای خانواده شهید تعریف می‌کرد که «یکبار به محمد گفتم معنویت در جبهه آمده پایین! شهید اشتری گفت: نه! معنویت من و تو آمده پایین».

خاطره سیدرضی در رابطه با سردار شهید محمد اشتری

سیدرضی با اخلاص و مجاهد فی سبیل‌الله بود که خودش را وقف جمهوری اسلامی کرد. ضمن اینکه همیشه تواضع را در رفتارش می‌دیدیم. چند بار اسرائیل می‌خواست او را ترور کند که موفق نشد که یکی از موارد، بمباران دمشق بود؛ اما قسمت بود در ایام شهادت سردار سلیمانی ترور سیدرضی از طرف رژیم صهیونیستی انجام بگیرد.

سیدرضی، خادم افتخاری حسینیه اعظم زنجان بود که در مناسبت‌ها از جمله ماه محرم به زنجان می‌آمد. بعد از شهادت حاج قاسم، سیدرضی تا مدت‌ها لباس مشکی‌اش را در نیاورد. او منتظر شهادتش بود. ما هم به او شهید زنده می‌گفتیم و می‌دانستیم آخرش شهید می‌شود؛ اما زود بود چنین فرد با اخلاصی را از دست بدهیم.

تو هم پیر شدی باید شهید بشی

هواپیما در فرودگاه دمشق فرود آمد. سید رضی در فرودگاه بود. برای کار دیگری رفته بود که به او خبر دادند «حاج‌قاسم سلیمانی اومده.» سیدرضی شوکه شد. سریع به استقبالشان رفت. حاجی ردیف اول نشسته و ماسک زده بود.

سیدرضی به سمتش رفت و بعد از سلام و احوالپرسی گفت: «حاج‌آقا، ما که هنگ کردیم شما خبرنداده اومدی!»

حاجی گفت: «حالا یه صلوات بفرست از هنگی در بیای!» سید رضی خندید و زیر لب صلواتی فرستاد. سوار ماشین شدند و به سمت مقصد حرکت کردند.

حال‌وهوای حاجی خیلی خاص بود. در مسیر نگاهی به سید رضی کرد و بی‌مقدمه گفت: «تو هم دیگه پیر شدی، تو هم باید شهید بشی!»

سید گفت: «خدا از دهنت بشنوه، حاجی».

# شهیدان زیبا ترین الگو برای ترویج فرهنگ دینی

ع. روحانی

در فرهنگ دینی؛ از موضوعات مهمی بحث می‌شود:

۱. خداشناسی؛

خداشناسی علمی است که در تکامل اخلاقی، انسانی و معنوی ما مؤثّر است.

ما باید قضایای فلسفی و کلامی مربوط به خداشناسی و ادلّه و براهین آن را بخوانیم و از راه ادلّه و براهین قاطع، وجود خدا برایمان روشن و ثابت شود.

ما باید روزانه و بطور مکرّر به مباحث خداشناسی توجّه و در فرصت‌های مناسب به آن مراجعه کنیم و آن معلومات را در ذهن آگاه خود، حاضر سازیم.

ما باید خداشناسی را بگونه‌ای در خود زنده و فعّال کنیم که در زندگی عملی و نظم رفتاری و تکامل معنوی و اخلاقی و تعالی انسانی ما نقش ایفا کند و به کارها و تلاش‌های روزانه ما جهت بدهد.

خداشناسی برای ما روشن می‌کند که در فرهنگ دینی، خداوند محور همه چیز و محور تمامی حقوق است. یکی از مواردی که واژه حق درباره آن فراوان به کار می‌رود، «حق الله» است.

در فرهنگ دینی، یک حق فراتر از حق انسان‌ها بر یکدیگر و حق طبیعت بر انسان در نظر گرفته شده، که همان حق خداوند است.

مهم‌تر اینکه این حق، ریشه و سرمنشأ تمامی حقوق دیگر است و اگر حق خداوند نمی‌بود، جایی برای سایر حقوق وجود نداشت.

در فرهنگ دینی، مفهوم حق وسیع‌تر از مفهوم آن در اخلاق و حقوق است. از جمله مصادیق دیگر آن، حق خدا بر انسان می‌باشد.

۲. هستی‌شناسی؛

هستی‌شناسی به مطالعه پدیده‌هایی می پردازد که در علام واقع وجود دارند، و وجودشان گاهی حقیقی و گاهی مجازی است.

در هستی‌شناسی از ماهیت هستی، چرایی هستی و غایت هستی بحث می‌شود.

هستی‌شناسی، مادر علوم به‌شمار می‌رود و کلید حل مهم‌ترین مسائل بنیادی در زندگی انسان است؛ مسائلی که اساسی‌ترین نقش را در سرنوشت بشر و سعادت و خوشبختی ابدی یا شقاوت و بدبختی جاودانی وی ایفا می‌نمایند.

توحید، محور اصلی هستی‌شناسی و بنیاد جهان هستی است. هستی‌شناسی بدون اعتقاد به خدای یگانه، ناقص است.

هر اندازه هستی‌شناسی با آموزه‌های اسلامی انطباق بیشتری داشته باشد و در مقررات و قوانین حاکم بر آن‌ها اعمال شود، سبک زندگی انسان‌ها به اسلامی بودن نزدیک‌تر می گردد.

۳. انسان‌شناسی؛

منظور ما از «انسان‌شناسی» این است که حقیقت انسان را بشناسیم، هدف از آفرینش او و چگونگی کمال انسان را بشناسیم، کیفیت تحلیل هدف تکاملی و کیفیت شکل گرفتن اراده و اختیار انسان را مورد بررسی قرار دهیم، اصل مختار بودن انسان و ارتباط آن را با جبر طبیعی، تاریخی و اجتماعی مورد کنکاش قرار دهیم.

اگر انسان را کامل و دقیق مورد بررسی قرار دهیم، به خداشناسی کمک کرده‌ایم و با معرفت خدای حکیم و عزیز، راه کمال انسان را هموار نموده‌ایم.

الف) کمال انسان؛ یعنی «قرب به خدا» و هرچه انسان کامل‌تر گردد، به خدا نزدیک‌تر می‌شود.

عالی‌ترین و بالاترین مفهومی را که فرهنگ دینی دنبال می‌کند و آن را برترین ارزش می‌داند، «قرب خداوند بزرگ» است.

ب) در فرهنگ دینی، هدف از زندگی این دنیا، تکامل انسان و رسیدن به مقام "قرب الهی" در سایه اعتقادات برحق دینی و عبادت و بندگی است که اوج آن به شکل شهادت در راه خدا تجلّی می‌کند.

بارور شدن فرهنگ دینی، با جلوه‌گر شدن ارزش‌های ایثار و شهادت به سرانجام می‌رسد.

ج) معرفی شایسته‌ترین الگوهای عالَم و تبیین زندگی شهدای گران‌سنگ، از جمله مهم‌ترین رسالت امروز ما برای روشن ساختن راه کمال جامعه بشری است.

با تبیین، تبلیغ و پر رنگ نمودن فرهنگ ایثار و شهادت، فرهنگ دین در جامعه روشن و تثبیت می‌گردد.

باید گُل وجود شهدای سرافراز و جمال دل‌آرای ایشان را به نوجوانان و جوانان نشان داد و سیر زیبای زندگانی آن ستارگان پر فروغ را شناساند، تا عطر روح‌افزای اقتدا به سیره ایشان، فضای جامعه را معطر و مصفا سازد.

امام خامنه‌ای می‌فرمایند: این کتاب‌های شرح حال شهدا را که انسان می‌خوانَد، مثل اینکه وارد یک باغی شده با زیباترین و معطّرترین گل‌های متنوّع؛ انواع و اقسام خُلقیّات نیکو، برجسته و زیبا را انسان در این کتاب‌ها می‌بیند که مال این شهیدان است.

با ترویج کتاب‌های خاطرات شهدای جنگ و مدافع حرم، و مطالعه این کتاب‌های زیبا و خواندنی، راه را بهتر بشناسیم و با الگوگیری از شهیدان، با سرعت بیشتری به سمت هدف حرکت کنیم.

**شهیدانه**

## خوابی که سرنوشت فرهاد را تغییر داد

فرهاد کاظمی پس از مدتی فعالیت ورزشی، تصمیم گرفت که وارد حوزه علمیه اصفهان بشود. وی به مدت دو سال، دروس طلبگی را در محضر آیت‌الله ناصری (ره) خواند.

او در همان زمانی که طلبه بود، خوابی را مشاهده کرد و پس از راهنمایی گرفتن از آیت الله ناصری، تصمیم گرفت تا به محضر آیت الله بهجت (ره) شرفیاب شود و خواب خود را تعبیر کند.

وقتی که به خدمت عارف عامل، آیت الله بهجت (ره) شرفیاب شد، معظم له دست روی زانوی شهید کاظمی گذاشتند و پرسیدند: جوان شغل شما چیست؟

ایشان گفت: طلبه هستم!

آیت الله بهجت فرمودند: باید به سپاه پاسداران ملحق بشوی و لباس مقدس و سبز سپاه را بپوشی!

دوباره از وی پرسیدند: اسم شما چیست؟

ایشان گفت: فرهاد هستم!

آیت الله بهجت (ره) فرمودند: حتماً اسمت را عوض کن! اسمت را "عبدالصالح" یا "عبدالمهدی" بگذار!

بعد فرمودند: شما در شب امامت امام زمان علیه السلام به شهادت خواهی رسید! شما یکی از سربازان امام زمان علیه السلام هستی و هنگام ظهور امام زمان (عج) با ایشان رجوع می کنی!

شهید عبدالمهدی کاظمی، طبق گفته عارف بزرگ؛ آیت الله بهجت، به سپاه پاسداران انقلاب اسلامی پیوست و در عصر توطئه داعش و در خطر قرار گرفتن حرم حضرت زینب (سلام الله علیها) به جمع مدافعان حرم پیوست و در شب امامت حضرت امام زمان (عجل الله تعالی فرجه الشریف) در ۲۹ آذر ماه ۱۳۹۴ در حلب سوریه به شهادت رسید.

آشنایی با فرزانگان

## ابراهیم بن محمد ثقفی کوفی

ابراهیم بن محمد بن سعید بن هلال ثقفی اصفهانی معروف به ابن هلال ثقفی، محدّث، فقیه، مورخ شیعه امامی قرن سوم هجری قمری. وی برای تبلیغ تشیع از عـراق به اصفهان مهاجرت کرد. از برجسـته‌ترین راویان روایات ثقفی، احمد بـن محمد برقی و صفّار قمی هسـتند. بیشـتر رجال شـیعه، او را از راویان مورداعتمـاد دانسـته‌اند. معروف‌ترین کتـاب وی، «الغارات» است که به حملات لشکر معاویه به مناطق تحت حکومـت امیرالمومنین علی (علیه السـلام) پرداخته است.

نیای اعلای ابواسحاق سعد بن مسعود ثقفی، عموی مختـار ثقفی و از یـاران امیرالمومنیـن علی (علیه السـلام) بود که آن حضرت وی را والی مداین کرد. از جد او، سـعید بن هلال، نیز در شمار اصحاب امام صادق (علیه السـلام) یاد شده اسـت. تاریخ ولادت ثقفی در دست نیست؛ اما بنا بر روایت، وی از ابان بن عثمان بَجَلی و دیگر مشـایخی که در دهه دوم قرن سوم درگذشته‌اند، احتمالاً در حدود ۲۰۰ق یا اواخر سده دوم به دنیا آمده است.

ثقفی در کوفه به دنیا آمد. در همان جا رشـد کرد و به شنیدن حدیث پرداخت و محضر برخی مشایخ این شـهر را درک کرد. ثقفی در اوایـل عمر، زیدی مذهب بود و سـپس به امامیه گرویـد. وی بعدها از کوفه به اصفهان مهاجرت کـرد. از این رو، ابن ندیم وی را اصفهانی خوانده اسـت. ثقفـی در اصفهان به تبلیغ و ترویج تشیع پرداخت. گفته شده که گروهی از علمای شـیعه در قم، از جمله احمـد بن محمد برقی، به اصفهان نزد ثقفی رفتند و از او خواستند به قم نقل‌مکان کند؛ اما وی نپذیرفـت و ظاهراً تا آخر عمر در اصفهان به سـر بـرد و در ۲۸۳ در همان جا درگذشت. ثقفی اگرچه زمان ائمه (علیهم السلام) را درک کرده، اما مستقیماً از آنان حدیثی روایت نکرده؛ با اینحال برخی از احادیث ائمه را به صورت مُرسَـل روایت کرده اسـت. رجال شیعه، ثقفی را ستوده و از وی در شمار راویان موثق و معتمد یاد کرده‌اند.

آیت الله خویی، قرار گرفتن نام او در اِسـناد تفسیر قمی و در طریـق روایی ابن قولویـه را در دلالت بر وثاقت او کافی دانسـته اسـت. هرچنـد که برخی از علمای اهل‌سـنت، وی را به سبب شـیعه بودن، «جرح» و حدیثش را ترک کرده‌اند.

# کنشگری نخبگانی؛ ماهیت، وظایف و چالش‌ها

محمد ملک‌زاده

**مقدمه**

نخبـگان در هر جامعـه‌ای در ردیـف گروه‌های مرجع و تأثیرگذار اجتماعـی قرار دارنـد. در فضای حکمرانی مطلوب، تصمیم‌سـازی و پیشـرفت نظام سیاسـی در عرصه‌های مختلـف اجتماعی، حل مشـکلات و برون رفت از بحران‌های گوناگون، به کنشـگری فعالانه همه اقشار اجتماعی نیازمند است. در این میان، حضور موثر و به هنگام نخبگان در مسائل مختلف با توجه به نفوذ و جایگاه اجتماعی و حیطه تخصصی آنان جهت راهنمایی و هدایت اقشـار مختلـف جامعه، از اهمیت بیشـتری برخوردار است. تجارب متعدد تاریخی نیز نشان می‌دهد که نخبگان با توجه به اینکه بخش قابل توجهی از جامعه، آنان را رهبران فکری، سیاسی، اقتصادی و اجتماعی خود می‌دانند، در وقایع تاریخی توانسته‌اند با ایجاد و تحریک احساسات اجتماعی در زمینه‌های گوناگون نقش موثری ایفا نمایند. این در حالی است که عدم حضور یا حضور با کنشگری نامناسب این قشر، بانفوذ در مسائل فوق‌الذکر نیز می‌تواند آسـیب‌هایی بر یک جامعه یا نظام سیاسی وارد نمایـد. در این میان می‌توان از عملکرد نامناسـب گروه‌هایی از نخبگان به ویژه نخبگان علمی، فرهنگی و ورزشی کشـور نام برد که بدون توجه به آداب و رسوم، ارزش‌ها و آموزه‌های اخلاقی حاکـم بر جامعه خویش، مـردم را به بهانه اصلاح، در راسـتای اهـداف بیگانگان به سراشـیبی سـقوط و انحطاط کشـانده‌اند. از این رو تبیین ویژگی‌ها و وظایف نخبگی و بررسـی چالش‌ها و آسـیب‌های نخبگانِ به ویژه برای اقشار مختلف جامعه امروز ما که مستقیماً آماج حملات دشمنان نظام و ملت ایران و امواج مسموم رسانه‌های بیگانه قرار گرفته‌اند، از اهمیت بیشتری برخوردار است.

**فـرد نخبـه صرفـاً بـه کسـی کـه از دیگران به لحاظ فکری و اندیشـه‌ای برتـر و توانمندتـر اسـت اطـلاق نمی‌گردد؛ بلکـه باید ایـن توانمندی در مرحله عمل به اثبات برسـد و فرد مدعـی نخبگی بایـد در هـر حوزه‌ای اعم از سیاسـی، اجتماعی، فرهنگی و حوزه‌هـای دیگر بتوانـد وضعیت حال و آینده پدیده‌ها را در سـطوح مختلف داخلی و بین‌المللی تحلیل و بررسی و تبیین کند**

**ویژگی نخبگی**

در ابتدا لازم است تأملی بر ماهیت و مفهوم نخبه داشته باشـیم: نخبه‌گرایی از قـرن نوزدهم که بـه عنوان یک مکتب فکری در علم سیاسـت و جامعه‌شناسی سیاسی مطرح شد تا به امروز که به یکی از شاخصه‌های تأثیرگذار بر فرآیند تصمیم‌سازی و سیاست‌های راهبردی جوامع تبدیل شـده، همواره دارای مفاهیم و مصادیق گوناگون بوده است. بر اسـاس تعاریف ارائه شـده در دیکشنری آکسفورد و دانشـنامه عمومی، نخبگان به معنای بخش برگزیده‌ای از یک جامعه هسـتند که از نظر قابلیت‌ها یا توانایی‌ها، برتر از دیگر اعضای جامعه دانسته می‌شوند. در ماده ۲ آیین‌نامه احراز نخبگی نیز آمده است: "به استناد ماده ۴ اساسـنامه بنیاد نخبگی، نخبه به فرد برجسته و کارآمدی اطلاق می‌شـود، که اثرگذاری وی در تولید و گسترش علم و هنر و فناوری و فرهنگ‌سازی و مدیریت کشور محسـوس باشـد، و هوش، خلاقیت، کارآفرینی و نبوغ فکری وی در راسـتای تولید و گسترش دانش و نوآوری موجب سرعت بخشیدن به رشد و توسعه علمی و اعتلای جامعه انسانی کشور شود".

بر اسـاس تعریف فوق، فرد نخبه صرفاً به کسـی که از دیگران به لحاظ فکری و اندیشـه‌ای برتـر و توانمندتر است اطلاق نمی‌گردد؛ بلکه باید این توانمندی در مرحله عمل به اثبات برسـد و فرد مدعی نخبگـی باید در هر حوزه‌ای اعم از سیاسی، اجتماعی، فرهنگی و حوزه‌های دیگر بتواند وضعیت حال و آینده پدیده‌ها را در سـطوح مختلف داخلی و بین‌المللی تحلیل و بررسـی و تبیین کند؛ حـوادث و پدیده‌ها را مدیریت و در راسـتای ارتقا بخشـیدن به زندگی اجتماعی، راهکارهای هوشمندانه ارائه کند. چنین عملکردی منوط به برخورداری نخبگان از شاخص‌های مثبت اخلاقی، هوشمندی و دلبستگی به مردم و میهن خویش اسـت. در مقابل، مردم در جامعه اسـلامی نیز موظف به الگو قـرار دادن نخبگانی با این ویژگی‌های اخلاقی هستند؛ چنانکه امیرالمومنین علی (علیه السـلام) می‌فرمایند: «النّاسُ أتباعُ مَن اتَّبَعوهُ مِن أئمَّةِ الحَـقِّ وأئمَّةِ الباطِلِ...، فَمَنِ ائتَمَّ بِالصّادِقِینَ حُشِـرَ مَعَهُم، ومَنِ ائتَمَّ بِالمُنافِقِینَ حُشِرَ مَعَهُم؛ مردم در قیامت، دنباله روی آن پیشـوای حق یا پیشوای باطلی هستند که در دنیا پیـرو او بوده‌اند؛ هر کس راسـتْ دینان را به پیشوایی بگیرد، با آنان محشور، و هر کس منافقان را به پیشوایی برگزیند، با آنان محشور می‌گردد». (بحار الأنوار، ج ۶۹، ص ۸۱، ح ۲۹)

**وظایف نخبگانی**

با توجه به اینکه ترقی و تعالی یا سقوط و اضمحلال هر جامعه‌ای تا حـد زیادی به نقـش و کارکرد نخبگان آن جامعه وابسته اسـت و نوع اندیشه و تفکر آنها در اجرای صحیح یا ناقص برنامه‌های سیاسـی و اجتماعی تعیین کننده و سرنوشت‌سـاز است، از این رو سـوال پیرامون اینکه وظایف و کارکردهای نخبگان در جامعه چیست، از جمله مسائلی بوده که همواره ذهن اندیشمندان علوم سیاسی و اجتماعی را به خود مشغول نموده و پیرامون این سـوال، نظریه‌های متفاوتی هم مطرح شـده است؛ بنا به نظریه «پارتو» جامعه‌شـناس ایتالیایی که در آن از لزوم گردش نخبگانی در دستگاه سیاسی و اجتماعی سخن به میان آمده است، نقش مثبت نخبگان در اصلاح و پیشـرفت، پویایی و حرکت رو به رشد جامعه تعیین می‌گردد؛ یعنی آنان موظف به ایفای نقش در یک حرکت تکاملی در جوامع انسانی هستند. انجام این وظایف باید در راستای تامین نیازهای واقعی جامعه و برطرف نمودن مشکلات مردم باشد. مقام معظم رهبری در دیدار جمعی از نخبگان و اسـتعدادهای برتر علمی کشور در آبان‌ماه سال جاری در توصیه‌ای به آنان فرمودند: وظیفه نخبگان، احساس مسـئولیت در قبال مسـائل و مشکلات کشور اسـت و دغدغه این قشر باید بر رفع مشکلات اجتماعی در عرصه‌های مختلف قرار گیرد.

**چالش‌های نخبگانی**

از مهم‌ترین عوامل موفقیت و پایداری در نظام حکمرانی، حضور پویا، به‌هنـگام و متعهدانه نخبگان در عرصه‌های مختلف سیاسی و اجتماعی اسـت. از سوی دیگر، نظام سیاسـی نیز باید در جهت جذب نخبگان و به‌کارگیری آنان در مسیر تصمیم‌سازی نظام، اقدام مدبرانه نماید تا زمینه مشارکت اجتماعی آنان فراهم گردد. با این حال، گاه برخـی چالش‌ها مانند عدم تعریـف جایگاه و حد و مرزهای اجتماعی نخبگان، سـکوت یـا اعلام نظرهای غیراصولـی از سـوی آنان، موجـب انحـراف از وظایف اساسـی نخبگانی را فراهم می‌آورد و گاه امنیت ملی را که حفظ آن از اولویت‌های حکمرانی اسـلامی اسـت، به خطر می‌انـدازد. در طول چهار دهه گذشـته پس از پیروزی انقلاب اسـلامی، به دلیل عدم ایفای نقش موثر و مناسب از سـوی نخبگان سیاسی و اجتماعی، جامعه ایران شـاهد فتنه‌ها و آشـوب‌ها، تفرقه‌ها و اختلافات و سـایر تهدیدها و بحران‌ها علیه امنیت ملی بوده است. اتخاذ مواضع غیراصولی یا سـکوت در برابر این بحران‌ها و تهدیدها، هـر دو از مصادیق چالش‌هـای نخبگانی به شمار می‌روند؛ موضوعی که در طول تاریخ اسلام همواره جریان داشته و بستر تهدیدهای گوناگون علیه جامعه اسلامی را فراهم آورده است. در بررسی ریشه‌ها و عوامل اصلی این پدیده، عمدتاً موضوعات دنیاطلبانه به چشم می‌خـورد. در واقعه تاریخی کربلا کـم نبودند خواص برجسته اجتماعی که دل‌هایشان با امام حسین (علیه السـلام) و علیه یزید بود، امام را برحق و یزید را حاکم ستمگر و باطل می‌دانسـتند؛ اما از ترس از دست دادن مطامع دنیـا و به خطر افتادن جایـگاه اجتماعی خود، گروهی به حاکم سـتمگر پیوسـتند و عملاً در جبهه باطل قرار گرفتند و گروهی دیگـر، راه عافیت‌طلبی و مصلحت‌اندیشـی شخصی و سـکوت و بی‌طرفی را در پیش گرفتند. تاریخ اسـلام، نام هر دو گروه را در زمره خائنان به دین، امام مسلمین و امت اسلامی قرار داده اسـت. برخی از آنها گرچه پـس از ماجـرای کربلا از بی‌تفاوتی و سـکوت خود پشیمان شـدند و راه قیام و انقلاب را در پیش گرفتند؛ اما هیچ‌گاه نتوانستند جامعه اسلامی را از عواقب عملکرد و انتخاب نادرست خویش برحذر دارند؛ زیرا به وظایـف خویش در زمانی که باید انجام می‌دادند، عمل نکردند.

**در طـول چهـار دهه گذشـته پس از پیـروزی انقـلاب اسـلامی، بـه دلیل عدم ایفـای نقش موثر و مناسـب از سـوی نخبگان سیاسـی و اجتماعی، جامعه ایران شاهد فتنه‌ها و آشوب‌ها، تفرقه‌ها و اختلافات و سایر تهدیدها و بحران‌هـا علیـه امنیـت ملـی بوده اسـت. اتخـاذ مواضـع غیراصولـی یـا سـکوت در برابـر ایـن بحران‌ها و تهدیدهـا، هـر دو از مصادیـق چالش‌های نخبگانی به شمار می‌روند**

تحلیل

## از انتخابات الهی تا انتخابات زینتی

احمدحسین شریفی

همان‌طور که جنـاب شـریعتمداری گفتند، لازم اسـت جناب محسن هاشـمی بدانند که زینتی دانسـتن انتخابات، باور مرحوم پدرشان بود! نـه علامه مصباح. به تعبیـر رئیس‌جمهور سـابق کشـورمان که خود از دلدادگان مرحوم هاشمی بود، جناب هاشمی رفسنجانی طرفدار کاهش مشـارکت مردم بـود، تا کسـی را که ایشـان و هم‌فکرانشـان صالح برای اداره کشور می‌پندارنـد، از صندوق‌های رأی بیـرون بیاید! پس کسـی که انتخابات را زینتی می‌خواست، پدر مرحوم خودشان بود که البته با درایت رهبر معظم انقلاب، هیچگاه موفق نشد به این خواسته غیرمشروع خود برسـد و جمهوری اسلامی در همه انتخابات‌ها هم خواستار مشارکت حداکثری مردم و هم امانت‌دار رأی مردم بوده است.

«انتخابات زینتی» باور کسـانی بوده و هست که اگر کاندیدای مورد حمایتشـان رأی نیاورد، هیچ ابایی از به آشوب‌کشـیدن کشور و توسل به بیگانگان و دشمنان قسـم‌خورده این مردم، ندارند!

این در حالی اسـت که علامه مصباح عمیقاً به نقش‌آفرینی مـردم در حکومت اسـلامی باور داشـتند. کمتر فیلسوفی از فیلسـوفان معاصر مانند ایشـان باور عقلی و ایمـان قلبی به لزوم انتخابات داشـت. او انتخابات را از «سـنت‌های الهـی» می‌دانسـت و می‌فرمود: «این سـنت خداست که کارها با انتخاب مردم پیش برود». البته معتقد بود برای آنکه مردم انتخابی درست داشـته باشـند، بر فرهیختگان و آگاهان است که روشـنگری کنند و خط و ربط‌ها و اهداف و برنامه‌ها را برای آنان تشریح کنند.

# جریان شناسی تاریخی

همراه با همایش

## جریان هجرت به حبشه

(بخش دوم)

**علت بازگشت از مهاجرت اول**

مسلمانان به مدت دو ماه شعبان و رمضان در آن دیار ماندند و در شوال سال پنجم بعثت برگشتند. در مـورد علت بازگشـت مهاجرین، "ابـن اثیر" و "واقدی" قائل‌اند که مهاجران پس از شنیدن خبر مسلمان شـدن اهل مکه، بر اثر داستان "غرانیق" بازگشتند (اگرچه داسـتان غرانیق بی‌پایه‌واساس اسـت)؛ اما "ابن هشـام" علت بازگشت مهاجرین را بدیـن صورت بیان می‌کند: مهاجرین از مکه به حبشه هجرت کرده بودند و تحت حمایت پادشاه حبشه در کمال آسایش و امنیت به سر می‌بردند، تا اینکه به آنها خبر رسید که مشرکین مکه تمامی مسـلمان شده‌اند، این شایعه دروغ موجب شد که جمعی از مهاجرین پیش از آن که درستی این خبر را تحقیق کنند، بار سفر را ببندند و به سوی شهر و دیار اصلی خود مراجعت کنند. (ابن هشام، السیره النبویه، ج ۱، ص ۲۳۲)

ادامه دارد...

# فرجام نگاه به بیرون در تحولات سیاسی معاصر

بخش اول

مهدی ابوطالبی

بررسی تحولات سیاسی در تاریخ معاصر ایران نشان می‌دهد که هرگاه ایرانیان برای حل مشکلات خود نگاه به بیرون داشـتند و به کشـورها و دولت‌های خارجی به‌ویژه قدرت‌های بزرگ استکباری و استعماری تکیه کردند، نه‌تنها مشـکل آن‌ها حل نشـد؛ بلکه همواره مشکلی بر مشکلاتشان افزوده شد. بالعکس هر زمان به نیروها و توان داخلی تکیه کردند، توانستند مشکلات خود را حل کنند.

**نگاه به بیرون در جنگ‌های ایران و روس**

یکی از موارد نگاه به بیـرون، در جنگ‌های ایران و روس بـود. وقتی روس‌ها در سـال ۱۲۱۸ ق. به ایران حملـه کردند، حکومـت وقت قاجار دو بـار با انعقاد قرارداد با انگلیسی‌ها سعی کرد با کمک مالی و نظامی آن‌هـا، در مقابل روس‌هـا از خود دفاع کند؛ اما در هر دو مرتبه، انگلیسـی‌ها خیانت کردند و کمک لازم را به ایـران نکردند. حتی در زمـان آتش‌بس در همین جنگ‌هـا، وزیر خارجه ایـران، میرزا ابوالحسـن‌خان ایلچی، با همراهی سـرگوراوزلی انگلیسی، به مذاکره با روس‌ها رفـت و نتیجـه آن، قراردادهای خیانت‌بار ترکمانچای و گلستان شد. در همین جنگ‌ها هنگامی که مردم با فتوای علما به صحنه میدان جنگ رفتند، ظرف چنـد هفته روس‌ها را از کشـور بیرون کردند، هرچند ضعف فرماندهی و خیانت کشـورهای فرانسه و انگلیس و عوامل دیگر، موجب شکست ایران شد.

**نـگاه به بیرون در نهضت عدالتخا نه و انحراف آن به مشروطه غربی**

در اواخر دوره قاجاریه به دلیل سـتم ناشی از نظام حاکم و نفوذ برخی کشورهای غربی، نهضت عدالتخانه به رهبری علمای شـیعه در تهران و دیگر نقاط ایران شکل گرفت. این نهضت به تعبیر کسروی، رنگ و بوی مذهبی و بومی و شـریعت‌طلبانه داشت. در تلگرافی بیگانـگان و فرنگی‌مآبان از امور سیاسـی، اقتصادی و فرهنگی این کشـور هسـتند. در همین ایام برخی از افراد ساده‌دل و ناآگاه، به تحریک روشنفکران غربزده و عوامل انگلیس، به خیال پشتیبانی انگلیسی‌ها، تحصنی را در حمایت از مهاجرت کبری در سـفارت انگلستان شکل دادند.

**مع‌الاسـف درسـت هم‌زمان با مهاجرت علما به قم، با کارگردانی اعضای سفارت انگلیس (مستر چرچیل و مستر گرانت داف)... طرح کشاندن آزادی‌خواهان اسـتبدادگزیده وعدالت‌خـواه؛ اما سـاده‌دل و غافل (و بعضـاً نیز اراذل و اوباش و عناصر شـکم‌باره) به سفارت انگلیس در تهران ریخته شد.**

مع‌الاسف درسـت هم‌زمان با مهاجرت علما به قم، با کارگردانی اعضای سفارت انگلیس (مستر چرچیل و مسـتر گرانت داف)... طرح کشـاندن آزادی‌خواهان اسـتبدادگزیده وعدالت‌خواه؛ اما سـاده‌دل و غافل (و بعضاً نیز اراذل و اوباش و عناصر شـکم‌باره) به سفارت انگلیـس در تهران ریخته شـد. جالب این اسـت که مقامات انگلیسی در برخوردهای حضوری و مراسلات رسـمی دیپلماتیکشـان با دولت ایران و روس تزاری، همه‌جا به «سیاسـت بی‌طرفی»! تظاهـر می‌کردند؛ اما در عمل، عمال سـفارت انگلیـس در ایران، چه در داخل سـفارت و چه در خارج آن، همگی برای فریب آزادی‌خواهان و ایجاد انحراف در خط اصیل اسـلامی مردمی قیام و کشاندن آن به خطوط بدلی استعماری و غیراسـلامی (اما مردمی‌نمایانه) بسیج شده بودند و بـه طور هماهنگ (آن هم نه‌چنـدان پنهان!) فعالیت می‌کردند. سـخن مخبرالسلطنه از درباریان حاضر در جریان نهضت عدالتخانه، مؤید این مطلب اسـت. وی درباره موضع انگلیسـی‌ها راجع بـه تحصن مردم در سفارت می‌نویسد:

«سفیر انگلیس در مقابل درخواست عده‌ای از مردم که خواهانِ تحصن بودند، در ظاهر اظهار عدم موافقت کرده، باطناً مساعدت داشت.»

مؤید دیگر، مطلبی اسـت که در کتاب‌های تاریخی درباره مستر چرچیل، دبیر کهنه‌کار امور شرقی سفارت انگلیس آمده است که وی که با زبان و خط فارسی به خوبی آشنا بود، هنگام مهاجرت علمای تهران به قم، به عنوان آخوند طالقانی به قم رفته بود.

**تبدیل عدالتخانه بومی و مذهبی به مشروطه سکولار غربی**

نخستین نتیجه تحصن در سفارت انگلیس، تبدیل خواسته بومی و دینی مردم یعنی تأسیس عدالتخانه، به مشروطه غربی بود. بر اساس اسناد تاریخی در طول نهضت عدالتخانه، بحث مشروطیت به عنوان خواسته مردم ایران، نخستین‌بار در تجمعات مردم در محوطه سـفارت انگلیس مطرح شد. شـیخ ضیاءالدین دری، مدرّس فلسـفه و مدیر یکی از مدارس تهران که ناظر حوادث صدر مشـروطه بوده است، با اشاره به تحصن سـفارت انگلیس می‌نویسـد: تا زمان تحصن مزبور، سخن از مشـروطه در میان نبود و این کلمه را کسی نمی‌دانسـت! فقط مشـروطه را به مردم تهران، اهل سفارت القا کردند!

وی در تفصیل این مطلب به حضور کالسـکه خانم شارژدافر به درب سفارت اشاره می‌کند که از تعدادی از حضار سؤال کرده بود: شما برای چه به اینجا آمده‌اید؟ یک نفر روضه‌خوان گفتـه بود: ما آمده‌ایم اینجا، یک مجلس عدالـت می‌خواهیم. خانم گفته بود: نمی‌دانم مجلـس عدالـت چیسـت؟ روضه‌خوان گفـت: یک مجلسی که دانشـمندان، ریش‌سفیدانمان بنشینند، نگذارنـد حکام و سـلاطین به ما ظلـم کنند. خانم گفت: پس شـما یقین مشروطه می‌خواهید. به تعبیر دری، این اولین‌بار بود که لفظ مشروطه از دهان خانم انگلیسی شنیده شد. دری می‌نویسد: طولی نکشید که یکی فریاد می‌کرد ما مشـربه می‌خواهیم، یکی فریاد می‌کرد ما شرطه می‌خواهیم و آن فرد هم فریاد می‌زد: بگویید آنچه را خانم گفت؛ مشروطه می‌خواهیم.

یحیـی دولت‌آبـادی نیز در تأیید ایـن نکته که در محوطه سـفارت، انگلیسـی‌ها به دنبال القای مطالب خاصی به متحصنین بودند، می‌نویسد:

اینجا لازم اسـت به یک مطلب مهم اشـاره نمایم و آن، نظریات سیاسـی انگلیسیان اسـت در این درجه همراهی با متحصنین و دادن دسـتورات خصوصی به آنها، مخصوصاً در این موضوع که اختیارات شـاه باید محدود گردد.

مسیو ب. نیکیتین، از عوامل کنسولگری روسیه در شهرهای ایران، با اشاره به حضور مردم معترض ایران در باغ سفارت انگلیس می‌نویسد:

ماژور S آتاشه نظامی سفارت هم در میان پناهندگان می‌گردید و از آن‌ها می‌پرسـید: آیا شـما مشـروطه می‌خواهید؟ چنین نیست؟ خلاصه اسم شب این‌طور بـود و به زودی هواخواهان مشـروطیت را به دور آن جمع کرد.

نقشـه طراحی شـده مزبور، چنان مزوّرانه و سریع صورت گرفت که به زودی شـعار اسـلامی، شفاف و ریشـه‌دار «عدالتخانه»، به شـعار وارداتی چندپهلو و متشابه «مشروطه» تغییر نام داد. عناصر مرموز همچنین به یاری کاردار سـفارت، مستر گرانت داف، در دسـتخط شـاه محتضر مبنی بر اجازه تأسـیس مجلس شـورای اسـلامی دست برده و درسـت در بحبوحـه باردهـی درخت نهضت عدالتخانـه، زمینـه را بـه گونـه‌ای چیدند که دسـتخط جدیدی صادر گردید و ضمن آن، قید «اسلامی» برای همیشـه در دوران مشروطه، از عنـوان مجلس حذف و جای خـود را به عنوان «ملـی» داد. ناظم‌الاسـلام کرمانـی در این باره می‌نویسد:

«مشـهور شـده اسـت تلگرافی از لندن برای شـارژدافر مخابره شـده اسـت، قریـب به این مضمـون: انجام مقاصد مشـروعه! متحصنین را از دولت ایـران بخواهید... لذا تجـار چند نفر از رؤسـا را فرستادند قلهک که مزرعه و ده ییلاقی سفارتخانه است، و از آنجا با شارژدافر...

ادامه در همین صفحه

تاریخ در تصویر

اولین عکس رنگی که ۷۰ سال پیش از کعبه گرفته شد

حوداث تاریخی

## انواع تقسیم‌بندی سپاه در بین اعراب

درباره گروه‌های اعزامی برای نبرد با مشرکان، در بین اعراب تقسیم‌بندی‌هایی صورت گرفته است که عبارتند از:

۱- سرایا: تعداد این قسم از سپاه ۳ تا ۵۰۰ نفر است که در هنگام شب بیرون می‌روند.

۲- سوارب: دسـته‌هایی از سپاه هستند که در طول روز بیرون می‌روند.

۳- مناسر: تعداد این قسم از سپاه بیش از ۵۰۰ نفر و کمتر از ۸۰۰ نفر می‌باشد.

۴- جیش: سپاهی را که شماره آن به ۸۰۰ نفر برسد را جیش گویند.

۵- خشخاش: سپاهی که تعداد افراد آن از ۸۰۰ نفر بیشتر و از ۱۰۰۰ نفر کمتر است.

۶- جیش ازلم: سـپاهی که تعـداد افراد آن به ۱۰۰۰ نفر برسد را جیش ازلم گویند.

۷- جیش جحفل: سپاهی که تعداد افراد آن به ۴۰۰۰ نفر برسد.

۸-جیش جرار: سپاهی که به ۱۲۰۰۰ نفر برسد جرار نامیده می‌شود.

۹- کتیبه: سـپاهی را گویند که جمع شـده و پراکنده نشوند.

۱۰- حضیره: آن تعداد از سـپاه را گویند که از ۱۰ نفر کمتر بوده و به جنگ فرستاده شوند.

۱۱- نفیضه: سپاه کم تعداد را گویند.

۱۲- ارعن: به سپاه بزرگ ارعن گفته می‌شود.

۱۳- خمیس: به سـپاه عظیم، خمیس اطلاق می‌شود.

ادامه از همین صفحه

## فرجام نگاه به...

رفتنـد منزل صدراعظم و مذاکره کردند و قرار شد دو دستخط سابق را تغییر دهند و مضامین هر دو را در یک دستخط بنویسند و نیز در دستخط که «مجلس شورای اسلامی» نوشته‌اند باید به این عبارت "مجلس شورای ملی" تبدیل شود.»

شـهید شـیخ فضل‌الله نوری، یکی از نخستین گام‌های انحرافی در نهضـت عدالتخانه را همین مسئله دانسته و در لایحه ۱۸ جمادی‌الثانی ۱۳۲۵ ق. کـه در ایـام تحصن ایشـان در حرم حضرت عبدالعظیم (علیه السـلام) منتشر شد می‌نویسد: «همین که مذاکرات مجلس شروع شد و عناوین دائر به اصل مشروطیت و حدود آن در میان آمد، از اثنـای نطق‌ها و لوایح و جراید، اموری به ظهور رسید که هیچ‌کس منتظر نبود و زایدالوصف مایه وحشـت و حیرت رؤسای روحانی و ائمه جماعت و قاطبه مقدسین و متدینین شد. از آن جمله در منشـور سلطانی که نوشـته مجلس شورای ملی اسـلامی دادیم، لفظ اسـلامی گم شد و رفت که این فقره سـند صحیح دارد، عندالحاجه مذکور و مشهود می‌شود.» ادامه دارد...

# پرتو سخن

حضرت زهرا (سلام الله علیها):

**خداوند نیکی کردن به پدر و مادر را، برای جلوگیری از ناخشنودی [خدا] واجب کرده است.**

(من لا یحضره الفقیه، ج ۳ ص ۵۶۸)

**پرتو سخن**

هفته‌نامه فرهنگی، سیاسی، اجتماعی و اقتصادی

صاحب امتیاز: مؤسسه آموزشی و پژوهشی امام خمینی(ره)

مدیر مسؤول: محمود دهقانی

سردبیر: محمد ملک زاده

چاپ: پیام‌همشهری

گستره توزیع: سراسر کشور



**نشانی:**

قم، بلوار جمهوری اسلامی، مؤسسه آموزشی و پژوهشی امام خمینی(ره)

تلفن: ۳۲۱۱۳۲۳۳-۰۲۵ روابط عمومی: ۳۲۱۱۳۶۲۷-۰۲۵

فاکس: ۳۲۹۳۶۰۰۲-۰۲۵ صندوق پستی: ۳۷۱۶۵/۱۱۹

@partosokhan_ir

info@partosokhan.ir

www. partosokhan.ir


## در پرتو خورشید

### آیت الله خامنه‌ای علمدار است، خدا نکند که علم بیفتد!

آیت الله حق‌شناس رحمه الله علیه، بارها از آیت الله خامنه ای تعریف و تمجید می‌نمودند. یکبار با تشبیه آیت الله خامنه‌ای به علمدار فرمودند: آیت الله خامنه‌ای علمدار است، خدا نکند که علم بیفتد!

ایشان همچنین با اشاره به سوال برخی در خصوص اینکه چه کسی در زمان ما جهت تقلید، أعلم است، مردم را به آیت الله خامنه‌ای ارجاع می‌دادند. ایشان می‌فرماید:

برخی می‌پرسند (أعلَم) کیست؟

بنده می‌گویم: ببینید عَلَم (پرچم) دست کیست؟ اگر خدای‌ناکرده علم بیفتد، آن‌وقت نه أعلَم می‌ماند، نه غیرأعلم.

(کتاب جلوه آفتاب، علی احمدی‌خواه)

### دریافت یادداشت‌های شما

هفته‌نامه پرتو آماده انتشار یادداشت‌ها و دیدگاه‌های سیاسی، فرهنگی، اجتماعی و اقتصادی نخبگان حوزه و دانشگاه و فعالان رسانه‌ای کشور است. ارسال به نشانی: @parto_sokhan در پیام رسان ایتا

رابطه اخلاق با سیاست (۴۹)

## بیعت و بیعت‌شکنی با امیر مؤمنان علی(علیه السلام)

**اشاره: طبق روال نشریه پرتو، ذیلا خلاصه‌ای از یکی دیگر از سخنرانی‌های مرحوم علامه مصباح(ره) تقدیم شده است.**

حضرت امیرمؤمنان علیه‌السلام در خصوص بحث خلافت، کیفیت ورود هر یک از سه خلیفه را شرح می‌دهند، و سپس به جریان بیعت مردم با خودشان می‌پردازند. فَمَا رَاعَنِی إِلَّا وَالنَّاسُ کَعُرْفِ الضَّبُعِ إِلَیَّ یَنْثَالُونَ عَلَیَّ مِنْ کُلِّ جَانِبٍ حَتَّی لَقَدْ وُطِئَ الْحَسَنَانِ؛ بعد از آنکه خلیفه سوم کشته شد، ناگاه مردم بر سر من هجوم آوردند. از هر طرف آن قدر فشار آوردند که امام حسن و امام حسین‌علیهماالسلام زیر دست و پا افتادند. جمعیت آن چنان هجوم آورد که نتوانستند خودشان را سر پا نگه دارند. وَشُقَّ عِطْفَایَ؛ و دو طرف بدن من خراش برداشت.[۱] مُجْتَمِعِینَ حَوْلِی کَرَبِیضَةِ الْغَنَمِ؛ مردم مثل گوسفندانی که وقتی در جایی آب یا علف ببینند، روی آن می‌ریزند و از سر و کول هم بالا می‌روند تا آن‌ها را بخورند، روی سر من ریختند.

فَلَمَّا نَهَضْتُ بِالْأَمْرِ نَکَثَتْ طَائِفَةٌ؛ دیگر چاره‌ای جز قبول نداشتم؛ اما بعد از اینکه قبول کردم و متصدی خلافت شدم، تازه مشکلات شروع شد. دو نفر از کسانی که برای خلافت من خیلی اصرار داشتند، شروع به مخالفت کردند. زبیر، بزرگ فامیل بنی‌هاشم بود، طلحه یکی از اصحاب معروف و مشهور پیغمبر اکرم بود، این‌ها توقعاتی داشتند. وقتی دیدند توقعاتشان برآورده نمی‌شود، به مکه و سپس بصره رفتند و جنگ جمل را راه انداختند. وَمَرَقَتْ أُخْرَی وَقَسَطَ آخَرُونَ؛ و از طرف دیگر جنگ صفین و جنگ نهروان را علیه ما راه انداختند. با اینکه همه مسلمان‌ها بدون اختلاف، سراغ من آمدند، هنوز درست مشغول کار نشده بودم که این جنگ‌ها را راه انداختند.

دنیا به نظرشان شیرین آمد!

این مشکلات است که نیاز به تحلیل روان‌شناختی دارد! کَأَنَّهُمْ لَمْ یَسْمَعُوا اللَّهَ سُبْحَانَهُ یَقُولُ «تِلْکَ الدَّارُ الْآخِرَةُ نَجْعَلُها لِلَّذِینَ لا یُرِیدُونَ عُلُوًّا فِی الْأَرْضِ وَلا فَساداً؛ گویا این مسلمان‌ها این آیه را نشنیده بودند

> **زبیر، بزرگ فامیل بنی‌هاشم بود، طلحه یکی از اصحاب معروف و مشهور پیغمبر اکرم بود، این‌ها توقعاتی داشتند. وقتی دیدند توقعاتشان برآورده نمی‌شود، به مکه و سپس بصره رفتند و جنگ جمل را راه انداختند. وَمَرَقَتْ أُخْرَی وَقَسَطَ آخَرُونَ؛ و از طرف دیگر جنگ صفین و جنگ نهروان را علیه ما راه انداختند.**

که می‌فرماید: سعادت آخرت از آن کسانی است که اراده برتری بر دیگران نداشته و اهل فسادی نباشند. ولی آن‌ها چند جنگ علیه من به راه انداختند. ابتدا می‌فرماید: گویا این سخن را از خدا نشنیده بودند. سپس می‌فرماید: لَقَدْ سَمِعُوهَا وَوَعَوْهَا وَلَکِنَّهُمْ حَلِیَتِ الدُّنْیَا فِی أَعْیُنِهِمْ؛ چرا شنیده بودند، خوب هم معنایش را فهمیده بودند و آگاهانه علیه من جنگ راه انداختند. این‌طور نبود که اشتباهی شده باشد و غفلتی کرده باشند. علت این کار آن‌ها این بود که دنیا به نظرشان شیرین آمد. دیدند با علی به آن دنیایی که می‌خواهند، نمی‌رسند، پس بنای بر جنگ گذاشتند. وَرَاقَهُمْ زِبْرِجُهَا؛ زر و زینت‌های این دنیا مایه اعجابشان شده بود. با چشم خیره به این زینت‌ها نگاه می‌کردند. چه کاخ‌هایی! میلیون‌ها درهم و دینار! آن‌ها دیدند علی خود نان جویی خشک می‌خورد که آن را باید بر زانویش بزند تا بشکند. گفتند: ما کجا آمده‌ایم؟! این‌قدر جنگ کردیم و به دنبال غنائم جنگی رفتیم، اکنون دچار چه کسی شدیم؟! این‌طور فایده ندارد و باید سراغ راه دیگری برویم. این بود که به تحریف تاریخ و تأویل سخنان پرداختند.

تکلیف خدا و اعلام آمادگی مردم؛ دلیل پذیرش خلافت

حال این سؤال مطرح می‌شود که حضرت چرا این کار را کرد؟ وقتی می‌دانست این‌ها این‌قدر بی‌وفا هستند و روی آن‌ها نمی‌شود هیچ حسابی کرد؛ چرا این مسند را قبول کرد؟ حضرت خود این سؤال را پاسخ داده است. می‌فرماید: أَمَا وَالَّذِی فَلَقَ الْحَبَّةَ وَبَرَأَ النَّسَمَةَ لَوْ لَا حُضُورُ الْحَاضِرِ وَقِیَامُ الْحُجَّةِ بِوُجُودِ النَّاصِرِ؛ در این ۲۵ سال، من حجت داشتم و می‌گفتم کسی سراغ من نیامد و مرا یاری نکرد، از این رو اقدامی نکردم. اما اکنون از یک‌سو همه مردم آمدند و حجت را بر من تمام کردند و گفتند شما را یاری می‌کنیم. وَمَا أَخَذَ اللَّهُ عَلَی الْعُلَمَاءِ أَلَّا یُقَارُّوا عَلَی کِظَّةِ ظَالِمٍ وَلَا سَغَبِ مَظْلُومٍ؛ از سوی دیگر خداوند بر طبقه آگاه جامعه این تکلیف را تعیین فرموده است که در مقابل پرخوری ستمگران و گرسنگی محرومان سکوت نکنند. این است که قبول کردم؛ ولی اگر این دو مسئله نبود، لَأَلْقَیْتُ حَبْلَهَا عَلَی غَارِبِهَا وَلَسَقَیْتُ آخِرَهَا بِکَأْسِ أَوَّلِهَا؛ همان‌طور که در ۲۵ سال گذشته، افسار شتر خلافت را به گردن خودش انداختم، اکنون نیز همان کار را می‌کردم. آن زمان وظیفه‌ای نداشتم؛ زیرا یار و یاوری نداشتم و کاری نمی‌توانستم انجام دهم؛ اما حالا که از یک طرف مردم جمع شده‌اند، و از طرف دیگر می‌بینم که ستمگران بیت‌المال را غارت می‌کنند ـ مثل بعضی که حقوق‌های نجومی به کارمندانشان می‌دهند، حقوق سالیانه چند خانواده را، در یک ماه به یک کارمند می‌دهند، و از آن طرف دو دختر از یک خانواده آن هم خانواده شهید، یک چادر بیشتر ندارند و نوبتی به مدرسه می‌روند ـ این مسئولیت را قبول می‌کنم.

[۱]. برخی این جمله به این معنا کرده‌اند که دو طرف عبایم پاره شد.

(گزیده‌ای از سخنان حضرت آیت‌الله مصباح‌یزدی (ره) در دفتر مقام معظم رهبری که در تاریخ ۹۶/۳/۲۸، مطابق با بیست و سوم ماه مبارک رمضان ۱۴۳۸ ایراد فرمودند)

## راه روشن امام

### مسئولان باید برای جلب نظر ملت کوشش کنند

از اموری که اصلاح و تصفیه و مراقبت از آن لازم است، قوه اجرائیه است. گاهی ممکن است که قوانین مترقی و مفید به حال جامعه از مجلس بگذرد و شورای نگهبان آن را تنفیذ کند و وزیر مسئول هم ابلاغ نماید؛ لکن به دست مجریان غیرصالح که افتاد، آن را مسخ کنند و برخلاف مقررات یا با کاغذبازی‌ها یا پیچ و خم‌ها که به آن عادت کرده‌اند یا عمداً برای نگران نمودن مردم عمل کنند که به‌تدریج و مسامحه غائله ایجاد می‌کند. وصیت اینجانب به وزرای مسئول در عصر حاضر و در عصرهای دیگر آن است که علاوه بر آنکه شماها و کارمندان وزارتخانه‌ها بودجه‌ای که از آن ارتزاق می‌کنید مال ملت، و باید همه خدمتگزار ملت و خصوصاً مستضعفان باشید، و ایجاد زحمت برای مردم و مخالف وظیفه عمل کردن، حرام و خدای‌نخواسته گاهی موجب غضب الهی می‌شود، همه شما به پشتیبانی ملت احتیاج دارید. با پشتیبانی مردم خصوصاً طبقات محروم بود که پیروزی حاصل شد و دست ستم‌شاهی از کشور و ذخائر آن کوتاه گردید و اگر روزی از پشتیبانی آنان محروم شوید، شماها کنار گذاشته می‌شوید و همچون رژیم شاهنشاهی ستمکار به جای شما ستم‌پیشگان، پست‌ها را اشغال می‌نمایند. بنابر این حقیقت ملموس، باید کوشش در جلب نظر ملت بنمایید و از رفتار غیراسلامی ـ انسانی احتراز نمایید.

(فرازی از وصیتنامه امام خمینی (ره))


**ادامه از صفحه ۲**


### مسابقه جریان غرب‌گرا...

با توجه به سیاست اقتصادی دولت رئیسی در حذف ارز ۴۲۰۰ تومانی، افزایش نقدینگی و نرخ ارز، کشور در معرض خطر بروز تورم سه‌رقمی و افسارگسیخته قرار دارد. نویسندگان آن نامه تاکید داشتند که متن و محتوای آن، کاملاً اقتصادی و علمی و غیرسیاسی بوده است. اما اکنون با گذشت بیش از ۲ سال از روی کارآمدن دولت رئیسی، پیش‌بینی‌های آن ۶۱ اقتصاددان، غلط از کار درآمده است.

با این حال رسانه‌های منتسب به جریان غربگرا همچنان به سیاه‌نمایی مشغول بوده و گویی در این خصوص با رسانه‌های معاند در حال مسابقه و رقابت هستند. این رسانه‌ها اصلاً به روی خود نمی‌آورند که پیش از این درباره تورم سه رقمی در دولت رئیسی هشدار می‌دادند و حالا از تورم ۴۰ درصدی گلایه می‌کنند.

لازم به ذکر است که رسانه صهیونیستی اینترنشنال نیز دقیقاً همین خط خبری را درباره وضع معیشت و اقتصاد در دولت رئیسی دنبال می‌کند.

# اقتصاد

اقتصاد مقاومتی

فرهنگ اقتصاد مقاومتی در بیانات رهبر معظم انقلاب اسلامی (۲۹)

## تقویت صادرات

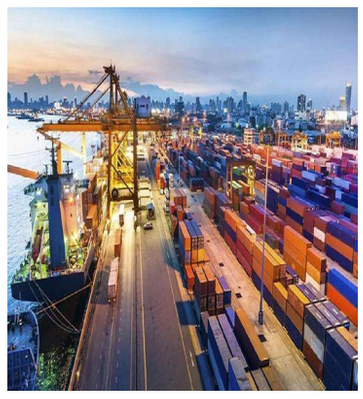

این پنجاه، شصت میلیاردی که ما از طریق فروش نفت به دست می‌آوریم، با نهصد میلیارد دلار صادرات و معامله و تجارت به دست می‌آید؛ این خیلی مهم است. ۱۳۸۵/۰۳/۲۹

دولت وظیفه دارد به صادرات و صادرکننده کمک کند. خوشبختانه - همان طور که یکی از آقایان گزارش دادند - صادرات غیرنفتی رشد خیلی خوبی داشته، بعد از این هم رشد بیشتری خواهد داشت؛ انتظار هم داریم که در آینده بتواند رشد متناسب خودش را داشته باشد؛ به طوری که معادله‌ی صادرات و واردات حتماً مثبت باشد. ما باید به اینجا برسیم و بتوانیم خودمان را از درآمد نفت واقعاً بی‌نیاز کنیم.

از آن طرف هم خود بخش صادرکنندگان و مسئولین این کار، وظایفی دارند. همین کشورهایی که اشاره کردند صادرات عمده‌ی ما به این کشورهاست، بازخورد سوء عمل بعضی از صادرکنندگان، اینجا به ما می‌رسد. ارسال جنس نامرغوب، جنس بد، بسته‌بندی نامطلوب، تأخیر در رساندن؛ اینها بد است. آن شرکت‌هایی در دنیا موفق‌اند که صد سال است، صد و پنجاه سال است دارند محصول تولید می‌کنند و توانسته‌اند مشتری را راضی نگه دارند. فرض بفرمائید یک شرکت آلمانی یا یک شرکت سوئیسی از صد و پنجاه سال، صد و شصت سال قبل دارد یک جنسی را تولید می‌کند و می‌فرستد و همچنان در کشور ما و کشورهای دیگر مشتری دارد. چرا؟ چون از جنس راضی هستند؛ به وقت می‌رسد، استحکام لازم را دارد، دوام لازم را دارد، زیبائی لازم را دارد، تنوع و تطور لازم را به تناسب پیشرفت زمان دارد. صادرکننده باید اینها را ملاحظه کند. این احتیاج به یک فرهنگ دارد؛ فرهنگ حسن عمل در تولیدی که می‌خواهد به خارج از کشور و خارج از مرزها برود. ۱۳۹۰/۰۵/۲۶

## بازار بزرگ اوراسیا در اختیار صنعتگران ایرانی

وزیر صنعت، معدن و تجارت گفت: با امضای موافقت‌نامه تجارت آزاد بین ایران و اتحادیه اقتصادی اوراسیا، بازار جدیدی برای صنعتگران ما باز می‌شود.

به گزارش فارس، عباس علی‌آبادی در حاشیه جلسه امضا موافقت‌نامه تجارت آزاد ایران با اتحادیه اوراسیا که در سن‌پترزبورگ روسیه امضا شد گفت: توسعه تجارت بر تعمیق تمدن‌ها و روابط اجتماعی، کار لازمی است و اساساً توسعه تجارت است که می‌تواند دوام و قوام بدهد، به روابط سیاسی و روابط اجتماعی. ما همه تلاش را کرده‌ایم تا در نقاط مختلف دنیا این توسعه را ایجاد کنیم. کشورهای همسایه ما که اتحادیه اوراسیا از جمله مهم‌ترین آن اجتماعات اقتصادی است، هدف ما بوده برای ایجاد ارتباط و توسعه روابط تجاری و لذا از سال‌ها پیش، مذاکرات مفصلی صورت گرفته و اقداماتی انجام شده و الان در حال به نتیجه رسیدن است.

وزیر صنعت، معدن و تجارت اظهار داشت: با امضای موافقتنامه تجارت آزاد ایران و اوراسیا، فصل تازه‌ای برای رسیدن به یک بازار بزرگ برای صنعتگران ما باز می‌شود، در همسایگی که روابط سیاسی و دیپلماتیک خوبی با هم دارند. البته چالش‌هایی نیز دارند و باید خودشان را آماده کنند برای یک رقابت مفید و سازنده که توسعه دهنده فناوری و ظرفیت‌ها و توانایی‌ها باشد.

وی بیان داشت: در مدت زمانی که ایران با اتحادیه اوراسیا موافقتنامه تجارت ترجیحی داشت، میزان مبادلات تجاری ما تا چند برابر افزایش یافت، به ویژه اینکه در شرایط خاصی هستیم که محدودیت‌هایی از نواحی خوبی به ما اعمال می‌شود، اینجا می‌تواند فرصت خوبی برای بسیاری از نیازهایمان باشد و همچنین ما نیز از ظرفیت‌هایی برخوردار هستیم که می‌توانیم برای اعضای اتحادیه اقتصادی اوراسیا مفید باشیم.

علی‌آبادی اظهار داشت: بنابراین امضا موافقتنامه تجارت آزاد برای صنعتگران ما فرصت بسیار خوبی است برای دستیابی به کالاهایی که ما تولید می‌کنیم.

## رعایت حق‌الناس را جدی بگیریم!

علی شیرازی

امام حسین(ع) شب عاشورا به یارانش فرمود:

**هر کسی از شما حق الناسی به گردن دارد، برگردد.**

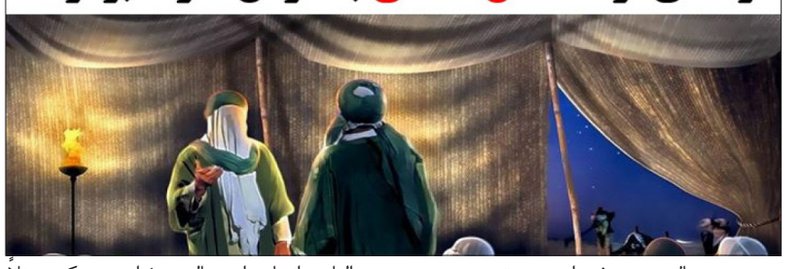

حَقُّ النّاس، به حقوقی از مردم اشاره دارد که بر عهده انسان است. این حق، در مقابل حق الله و حقوقی می‌باشد که خداوند بر ذمه بندگان دارد.

امیرالمومنین علی (علیه السلام) می‌فرمایند: نزد خداوند، حَق ُالناس مهم‌تر و مقدم‌تر از حَق ُالله است و کسی که حقوق بندگان را رعایت کند، حقوق خدا را نیز رعایت خواهد کرد.

یکی از حقوق مردم، حق مالی است. خداوند در آیه ۲۹ سوره نساء می‌فرماید: یا أَیّها الّذین آمنوا لا تَأْکُلُوا أَمْوالَکُمْ بَیْنَکُمْ بِالْباطِلِ - ای کسانی که ایمان آورده‌اید، اموال یکدیگر را از راه‌های خلاف و باطل نخورید.

ما چهار نوع حق الناس داریم: مالی، جانی، آبرویی و گمراهی.

> **حَقُّ النّاس، به حقوقی از مردم اشاره دارد که بر عهده انسان است. این حق، در مقابل حق الله و حقوقی می‌باشد که خداوند بر ذمه بندگان دارد. امیرالمومنین علی (علیه السلام) می‌فرمایند: نزد خداوند، حَق ُالناس مهم‌تر و مقدم‌تر از حَقُّ الله است و کسی که حقوق بندگان را رعایت کند، حقوق خدا را نیز رعایت خواهد کرد.**

دزدی و مال مردم خواری و بی‌توجهی به بیت‌المال، سهمی از حَق ُالناس است. غیبت و تهمت و بی‌توجهی به آبروی مردم، زخم زبان، دروغ گفتن علیه مردم، سبک کردن انسان‌ها در جلوی دیگران، کشتن انسان‌ها، گمراه کردن افراد و ظلم به مردم؛ همه حَق ُالناس هستند.

امیرالمومنین علی (علیه السلام) می‌فرمایند: اَمّا الظّلم الّذی لا یُترکُ، فَظلمُ العباد بَعضُهُم بعضاً - ظلمی که برخی از بندگان خدا به برخی دیگر می‌کنند، جزو گناهانی است که بخشیده نمی‌شود.

در گناهان مربوط به حَق ُالناس؛ مانند دزدی، رباخواری، غیبت، تهمت، ظلم، ستم، زخم زبان و آبروریزی، علاوه بر استغفار و توبه به سوی خداوند، باید از مردم نیز حلالیت طلبیده شود و حقوق آن‌ها جبران گردد. امیرالمومنین علی (علیه السلام) فرموده‌اند که حق‌الناس تنها از طریق ادا کردن حقوق بندگان خدا قابل جبران است.

حق‌الناس با توبه و شهادت در راه خدا، بخشیده نمی‌شود. انسان باید حقوق مردم را جبران کند یا صاحب‌حق، آن را ببخشد.

در روایتی معصوم (علیه السلام) می‌فرمایند: حق‌الناس، انسان را در عالم برزخ اسیر می‌کند. مثلاً یک سوم فشار قبر، مربوط به غیبت است.

در آیه ۱۲ سوره حجرات می‌خوانیم: یَأَیُّهَا الَّذِینَ ءَامَنُواْ اجْتَنِبُواْ کَثِیرًا مِّنَ الظَّنِّ إِنَّ بَعْضَ الظَّنِّ إِثْمٌ وَ لَا تَجَسَّسُواْ وَ لَا یَغْتَب بَّعْضُکُم بَعْضًا أَیُحِبُّ أَحَدُکُمْ أَن یَأْکُلَ لَحْمَ أَخِیهِ مَیْتًا فَکَرِهْتُمُوهُ - ای اهل ایمان! از بسیاری از گمان‌ها بپرهیزید؛ چرا که بعضی از گمان‌ها گناه است و هرگز (در کار دیگران) تجسّس نکنید و هیچ یک از شما دیگری را غیبت نکند، آیا کسی از شما دوست دارد که گوشت برادر مرده خود را بخورد؟! (به یقین) همه شما از این امر کراهت و نفرت دارید.

امام باقر (علیه السلام) نیز مفهوم آیه را به زبانی دیگر بیان نموده‌اند: به خدا که حرمت مؤمن، بزرگ‌تر از حرمت کعبه است.

غیبت کننده، با آبروی مردم بازی می‌کند. اگر آبروی فردی را ببریم، به خاطر حقی که آن شخص بر گردن ما دارد، دچار فشار قبر می‌شویم.

در روایتی از ابن عباس نقل شده است:

عذاب قبر سه بخش دارد: ۱. یک سوم از آن برای غیبت‌کردن است، ۲. یک سوم از آن برای سخن‌چینی است، ۳. یک سوم بعدی برای پرهیزنکردن از ترشح نجاست است.

در روایتی دیگر از رسول خدا (صلی الله علیه وآله وسلم) نقل شده است: عذاب قبر به سزای سخن‌چینی، غیبت و دروغ است.

امیرالمومنین علی (علیه السلام) می‌فرمایند: ذَابُ الْقَبْرِ یَکُونُ مِنَ النَّمِیمَةِ وَالْبَوْلِ وَ غَزْبِ الرَّجُلِ عَنْ أَهْلِهِ؛

> **یکی از حقوق مردم، حق مالی است. خداوند در آیه ۲۹ سوره نساء می‌فرماید: یا أَیّها الّذین آمنوا لا تَأْکُلُوا أَمْوالَکُمْ بَیْنَکُمْ بِالْباطِلِ - ای کسانی که ایمان آورده‌اید، اموال یکدیگر را از راه‌های خلاف و باطل نخورید.**

علت فشار و عذاب قبر، این‌هاست:

۱- نمامی و سخن‌چینی، ۲- بی‌توجهی به پاکی و نجاست، ۳- بی‌توجهی به ازدواج و خانواده.

در روایتی دیگر می‌خوانیم: خداوند بر روی پل صراط، کمینی قرار داده است که هر کس حق‌الناس بر گردن دارد، از آنجا به بعد حق عبور ندارد.

مهارت و اشتغال

شغل‌های نوظهور در ایران با درآمد مناسب (۴۵)

## پخت غذای خانگی

مشاغل مربوط به تغذیه و صنایع وابسته به آن، از جمله کسب و کار خانگی هستند که در بدترین شرایط اقتصادی هم از رونق نسبی برخوردارند. غذاخوری‌ها و تهیه غذاها، معمولاً تحت هر شرایطی مشتری خود را دارند. با توسعه فنّاوری و به بازار آمدن وبگاه‌ها و اپلیکیشن‌ها و استارتاپ‌هایی در حوزه پخت و پز و دلیوری غذا، علاوه بر رونق بیش از پیش فست فودها و غذاخوری‌ها، غذاهای خانگی دوباره تبدیل به یکی از غذاهای پرطرفدار شده‌اند و یکی از ایده‌های خلاقانه کسب و کار محسوب می‌شوند. اگر به آشپزی علاقه دارید و فکر می‌کنید دست‌پختتان خوب است، دست به کار شوید. طبخ غذاهای خانگی علاوه بر اینکه برای شما سودآور است، معمولاً برای مشتری شما به‌صرفه‌تر از سفارش از غذاخوری‌ها و فست فودها تمام می‌شود.

اگر بتوانید با استفاده از مواد با کیفیت و خوش‌طعم، اسم و رسمی برای خود در این بازار پیدا کنید، چه بسا به زودی بتوانید کسب و کار خود را گسترش داده و آن را تبدیل به شغل اصلی خود کنید.

در حال حاضر وبگاه‌هایی وجود دارند که صرفاً خدمات غذای خانگی با سازوکارهای جالب ارائه می‌کنند.

رسول اکرم (صلی الله علیه وآله وسلم) فرمودند: بیچاره‌ترین مردم کسی است که با اعمال خوب وارد صحرای محشر شود. مثلاً در نماز، حج و... مشکلی ندارد و جزو اصحاب یمین قرار می‌گیرد؛ اما زمانی که قصد ورود به بهشت دارد، گروهی از مردم مانع او می‌شوند. علت را جویا می‌شود، به وی می‌گویند: حقوق آن‌ها را پایمال کرده است! در آن لحظه از فرشتگان کمک می‌طلبد و آن‌ها می‌گویند: حلالیت بگیر؛ یعنی قسمتی از اعمال خوب خود را به آن‌ها بده تا حلالت کنند. وقتی این کار را انجام می‌دهد، متوجه می‌شود دیگر هیچ‌چیز ندارد، نامه عملش را به دست چپ او می‌دهند که از نظر پیامبر (صلی الله علیه وآله وسلم) بیچاره‌ترین بنده‌ها این‌گونه افراد هستند.