مردم

سه‌شنبه ۱۱ دی‌ماه ۱۳۵۲ شماره ۳ ۳ ریال

برای روابط پزشک و بیمار چه فکری کرده‌اید

صفحه ۲

فدراسیون های بین‌المللی در صف‌آرائی سرسختانه خودنشان داده‌اند که راه را بربازیهای آسیائی تهران خواهند بست وتهدید به محرومیت را چون شمشیر هراس برفرق سرفدراسیون های ایران به حرکت درآورده‌اند. صفحه‌ورزشی(۸)

اسرائیل ۳۰ کیلومتر عقب می نشیند

گزارش الاهرام

کانال سوئز خارج از تیررس توپهای اسرائیل

قاهره ـ اسوشیتدپرس ـ روزنامه‌ی نیمه‌رسمی «الاهرام» دیروز نوشت نمایندگان نظامی مصرواسرائیل درژنوداساس برسر عقب نشینی نیروهای اسرائیل تا سی کیلومتری نیروهای مصری درسینا توافق کرده‌اند تابدین وسیله کانال سوئز درخارج تیررس توپ های اسرائیلی قرار گیرد.

« الاهرام » به نقل از منابع کمیته‌ی نظامی ژنو می نویسد مرحله‌ی دوم جدایی نیرو ها در جبهه‌ی سوئز « تعیین کننده و دقیق خواهد بود چون بیشتر اصول حاکم به این‌جدائی جزء به جزء به بحث گذارده خواهد شد . »

کنگو برسر جدایی نیرو ها که در ژنو برگزار میشدموقتا تاخیرگزاری انتخابات اسرائیل به حال تنفس درآمد .

سه‌شرط مصر

« الاهرام » همچنین به نقل‌ازمنابع کمیته‌ی مشترک نظامی نوشت که در طول جلسه‌ی هفته‌ی پیش ، مصر بر سر سه شرط زیر پا فشرد :

۱ ـ مساله‌ی مبادله‌ی مواضع میان نیروهای مصری و اسرائیلی کاملا منتفی‌ست . به عبارت دیگر ، مصر باشد «قدم مثبتی است برای استقرار صلح عادلانه وپایدار» در منطقه که «باید باپرداشتن قدمهای مثبت‌دیگر ازطرف کشورهای‌ذینفع درخاورمیانه به استقرار صلح کمك کرد»

سمیح انور گفت ما باید قبول کنیم که هرقدم مثبتی که در زمینه برقراری صلح در خاورمیانه برداشته شود بنفع صلح جهانی است و در آستانه شروع سال ۱۹۷۴ میلادی برای خاورمیانه و کلیه کانونهای بحرانی در جهان صلح و آرامش آرزو کرد .

در تهران منابع مطلع دیپلماتیك که اخبار مربوط به کنفرانس صلح ژنو را به‌دقت دنبال می‌کنند این توافق مصر واسرائیل راکام مهمی در برقراری صلح در خاورمیانه دانستند و اظهار عقیده کردند که با گشوده شدن کانال سوئزقسمتی

بقیه در صفحه ۲

سفیرجمهوری عربی مصردرتهران:

شروع بسیار خوب برای صلح عادلانه

فریدون پزشکان

محمد سمیح انور سفیر جمهوری عربی مصر در تهران دیشب دریك گفتگوی کوتاه اختصاصی با «مردم» خبر الاهرام درباره توافق نظامی مصدا فره کنندکان مصر و اسرائیل را در ژنو یك «شروع بسیار خوب برای برقراری یك صلح عادلانه و پایدار» در منطقه خاورمیانه عربی خواند .

روزنامه نیمه رسمی الاهرام چاپ قاهره دیروز از قول منابع مطلع مصری نوشت که در مذاکرات مقامات نظامی مصرواسرائیل درژنو اسرائیل موافقت کرده است که ۳۰ کیلومتر در صحرای سینا عقب نشینی کندتا کانال سوئز از تیررس توپخانه اسرائیل بدور باشد .

توافق مهم مصر واسرائیل که‌در کنفرانس ژنو بدست‌آمده است‌سفیر مصر را کاملا هیجان زده کرد و ضمن اینکه او هنوز خبر رسمی در این زمینه از قاهره دریافت نکرده است اظهار امیدواری کردکه بزودی از صحت این خبر مطمئن شود .

دیپلمات برجسته مصری تاکید کرد در صورتیکه این خبر درست باشد «قدم مثبتی است برای استقرار صلح عادلانه وپایدار» در منطقه که «باید باپرداشتن قدمهای مثبت‌دیگر ازطرف کشورهای‌ذینفع درخاورمیانه به استقرار صلح کمك کرد»

انورسمیح

گروه‌های نفتی امریکائی میگویندلیبی نفت‌ما را تامین میکند

نفت اعراب مخفیانه وارد امریکا می‌شود

نیویورك ـ اسوشیتدپرس ـ هفته‌نامه‌ی امریکایی «تایم» در آخرین شماره‌ی خود نوشت شواهد نشان می‌دهند که نفت اعراب از طریق پلایشگاه‌های جزایر دریای کاراتیب وارد امریکا می‌شود . بنابر تحقیق «تایم» جریان نفت برخلاف تحریم اعلام شده‌ی‌اعراب‌برضد امریکا ادامه دارد .

تایم از سه‌پالایشگاه نام برده‌است: «تکن» دو» در ترینیداد ، «ا مراداهس» در سن لوزا و شر ك پالیس نفت پاهاما در چزیره‌ی پاهامای بزرك.

تایم می‌نویسد این پالایشگاه‌ها در مجموع ظرفیت پردازش بیش ازیك میلیون بشکه در روز رادارند که‌بیشتر آن با کشتی راهی امریکا می‌شود. بیش از قطع‌نفت ، این پالایشگاه‌ها برای تقریب نیمی از نفت خام خود به اعراب متکی بودند و کر تحریم کاملا موثر بود ، حالا باید تولیدخود را به نحو چشمگیری کاهش میدادند.

این مجله میافزاید که با این همه پالایشگاه تکزاکو تنها شصت هزار بشکه از تولید خود کاسته است . «آمراد» تولید راتنها دهدرصد کاهش داده . باهامس عملا تولید عادی‌خود را که دویست و پنجاه هزار بشکه‌در روز می‌شود ، در برابر کرده ، که

بقیه در صفحه ۲

وقتی مسئولین‌اداری وه‌الی‌شرکت واحد می‌نشینند ویست‌ها را تقسیم می‌کنند ، کی میتوانند به فکر کارگر باشند

رؤسای شرکت واحد، سفیر نارضایتی بین مردم

تا کجا باید بامید باران زندگی کنیم و نگران باشیم . چرا بفکر تجهیز کشاورزی مملکت نیستید چرا دستگاه آبادانی‌و مسکن عقلش‌نرسید که برای اجرای اینهمه پروژه های ساختمانی مصالح و وسائل لازم را تهیه کند . چرا فروش مایحتاج‌مردم مثل روغن نباتی را در انحصار چند نفر قرار داده‌اید ؟ چرا وزارت‌بهداری در ساختن بیمارستان برای مردم عاجز است . . . . .

اینها بخشی از مطالبی بود که دکتر لطف‌الله‌زنگیسی عضو فرا کسیون پارلمانی حزب مردم (مخالف دولت) بهنگام بحث در باره لایحه بودجه بر زبان آورد . رئیسی که چهارمین سخنران مخالف بودجه بود بیشترین تاکید را بر نابسامانی سیاست های درمانی دولت داشت و پیش از او رامبد ـ دکتر حکمت یزدی ، رحیم زهنابفرد از گروه پارلمانی حزب‌مردم در مخالفت با لایحه بودجه سخن گفته بودند و نیز سخنان موافقان بودجه را در دفاع از لایحه دولت شنیده بودند .

جلسه روز یکشنبه که تا نیمه‌شب و بمدت یازده ساعت طول کشید یك تعطیل یك روزه بدنبال داشت ودیروز (دوشنبه) مجلس بنابیك سنت پارلمانی که تشکیل جلسه را در روز های دوشنبه و جمعه ممنوع کرده‌است تعطیل بود اما مجلس روز یکشنبه که

بقیه در صفحه ۲

میخواهند دربرابر افزایش صادرات ، نفت‌بگیرند

هیئت انگلیسی به‌تهران میآید

بیرمنگام ـ اسوشیتدپرس ـ روز دوشنبه حکومت انگلستان اعلام‌کرد، یك گروه عالی‌رتبه از صاحبان‌صنایع آن کشور را به ایران اعزام می‌دارد، تا پیشقراول کوشش انگلستان ، برای افزایش صادرات به خاورمیانه ، باشند و این کشور در سال ۱۹۷۴ بهای صادرات خود را با بهای نفت موردنیاز خود ، تطبیق دهد .

بیترواکر ، وزیر بازرگانی‌وصنعت انگلستان ، در یك کنفرانس‌مطبوعاتی گفت :

هیات اعزامی ، هفته جاری به‌تهران

بقیه در صفحه ۲

چرا قوانین را ابوالهول می کنید

دولت‌قوانین رابه صورت «ابوالهول» درآورده است‌و برای اینکه گرفتار «ابوالهول »نشوند از اجرای‌آن‌سرپیچی میکنند .این مطلب را دکترجهانشاه صالح سناتور انتصابی در جلسه علنی مجلس‌سنا هنگامی که‌از وضع‌ترافیك شهر تهران به شدت انتقاد می کرد، بیان‌داشت .

سناتورجهانشاه صالح گفت : یکیاز مشکلات مهمی که گریبان‌گیر مردم شهر ماشده موضوع عبور ومرور استو هرروز براین مشکلات ، برابر بی مبالاتی مسئولان امر افزوده می ـ شود.

ناطق گفت باکمال تاسف‌باید اعلام کنم درشهر تهران محیط «زیست » تبدیل به محیط «پست » شده‌است . هرساله می آیند عاریین مختلف‌را جریمه می کنندوآن کار چند روزی بیش‌ادامه ندارد‌وبعد از «بده‌می‌افتد . دستگاه که‌بایدپیرو«بده»روز شود ،بلکه بایدآینکوله برنامه ها را باپدیدیگری کند. وقتی مردم می‌بینند که دررت قانون قطعبرای یك هفته استوبعداز بین میرود ، مسلما از آن قانون پیروی نمی کنندوسبب به آن بی‌توجه می ـ شوند.

ناطق گفت : شمابرای عابرمتخلف جریمه‌قائل میشوید ولی برای اتومبیلی که‌به خط کشی خیابان توجه‌نمی کنندنیز بایدجریمه قائل شوید . سناتورصالح اضافه کرد :چراغهای راهنمائی‌شهر تهران باهم موزون وهم آهنگ نیستند. مقررات رانه عابر رعایت‌می کند ونه‌سواره و همین‌امر سبب میشود که تصادفات پی در پی به‌وقوع می‌پیوندد. چندی‌پیش بودکه در اتوبان تهران کرج شخصی در اثر تصادف بااتومبیل مجروح شده‌ود ما اتومبیل دیگر از روی جسدبیهوشجان اوگذشتند .میدانید چراحاضرنشدند مجروح‌رابه‌بیمارستان برسانند؟ برای‌اینکه می‌ترسیدندماهها گرفتار دادسرا وکلانتری و بیمارستان شوند. شما اگرقانون«مقررات‌ابوالهول» ساخته‌ایدومردم از اجرای آن‌می‌ترسند وگرنه اگرمیدانستند چنانچه مجروح رابه‌بیمارستان برسانند ، پس‌ازنشانائی دنبال کار خودخواهندرفت مطمئنااین کار رامی کردند .

بیائید قانون را اصلاح کنیدوحس عطوفت را ازمردم نگیرید . مابرای دوام وبقای‌حیوان ، وگیاه‌قانون‌آورده‌ایم وتصویب هم‌کردیم ، پس بیائید برای بقای انسانیت وعاطفه هم قانون‌بیاوریدچند تامردم بتوانند بی دغدغه خیال به‌کمك مصدوم بشتابند.

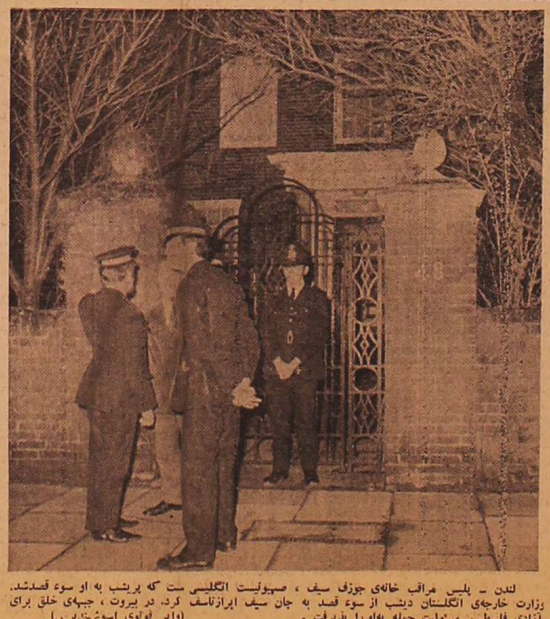

لندن ـ پلیس مراقب خانه‌ی جوزف سیف ، صهیونیست انگلیسی ست که پریشب به او سوء قصدشد. وزارت خارجه‌ی انگلستان دیشب از سوء قصد به جان سیف ابرازتاسف کرد، در بیروت ، جبهه‌ی خلق برای آزادی فلسطین مسئولیت حمله به‌او را پذیرفت . (وایر فوتوی اسوشیتدپرس)

دادوستد پایاپای نفت بافراورده‌های کشور های رو به توسعه

راه حل اپك برای کمك به کشور های درحال توسعه

دهلی‌نو ـ اسوشیتدپرس ـ دبیرکل اوپك «عبدالرحمن خنه» به وزیر نفت و مواد پتروشیمی هندوستان اطمینان داد ، برای نفت به کشورهای رو به توسعه جهان که برالزیحران نفتی جاری واتزایش بهای نفت دچارمشکل اساسی شده‌اند ، راه حلی یافته خواهد شد .

دبیرکل اوپك که از هندوستان دیدن کرده است ، به وزیر هندی اظهار داشت : سازمان کشورهای صادر کننده نفت (اوپك) بخوبی از اثر زیان‌بخش کمبود جاری نفت و افزایش سنگین بهای آن بر کشورهای رو به توسعه آگاه است .

هندوستان باید پرداخت خود را برای خرید نفت مورد نیاز در سال ۱۹۷۴ در برابر سازد و جمعا ۱/۳ میلیارد دلار باید بپردازد . یك سخنگوی حکومت هند گفت : این کشور توانایی پرداخت چنین مبلغی را ، از امکانات ارزی خود، ندارد.

خنه ، از سوی کشورهای «اوپك» مامور شده است از کشورهای رو به توسعه دیدن کند و اثر افزایش‌بهای نفت را بر ان کشورها دریابد و به اجلاس وزیران اوپك که ۷ ژانویه در ژنو تشکیل می‌شود ، گزارش می کند .

پس از کنگو با نخست‌وزیر و مقامات هندی ، «خنه» در مصاحبه با خبرنگاران گفت : «اوپك» چند راه را برای رفع مشکل خرید نفت توسط کشورهای رویه توسعه در نظر دارد از جمله :

ـ دادوستدپایاپای نفت‌بافرآورده‌های کشورهای رویه توسعه، همراه با دادن راههای آسان از سوی کشورهای عضو اوپك به آن کشورها.

ـ خرید نقدی نفت با استفاده از راههای آسان کشورهای عضو اوپك (از طریق بانك عمرانی که اعضاءاوپك بوجود می‌آورند) .

خنه ، پیشنهاد مقامات‌هندوستان را ، برای برقراری دو نوع بهای نفت ـ یکی برای کشورهای صنعتی و یکی برای کشورهای رویه توسعه‌ـ رد کرد .

افزایش بهای نفت ادامه دارد

درآمد حکومت ونزوئلا از نفت ، با افزایش تازه مالیات و عوارض‌نفتی در ان کشور، سال‌آینده ۹/۵ میلیارد دلار خواهد بود . حکومت ونزوئلا ، مالیات و عوارض نفتی خود را ازاغاز سال ۱۹۷۴ ، نسبت به سال ۱۹۷۳، معادل ۸۲ درصد بالا برده « بهای استاندی» نفت خود را ، روی رقم ۱۴/۹ دلار برای هرشبکه تثبیت کرده است .

این رقم بالاترین «بهای استاندی» است که تاکنون در تاریخ نفت اعلام شده است . ولی شرکتهای بزرك‌نفتی که در ونزوئلا فعالیت دارند ، اشاره می‌کنند . لااقل تغییری از درآمد اضافی نفتی در کشورهای مصرف ـ کننده نفت‌سرمایه‌گذاری خواهدشد.

تولید نفت ونزوئلا در حال حاضر روزانه ۳/٤ میلیون بشکه است که ۱/۷ میلیون بشکه آن به آمریکا صادر می‌شود و این رقم ۱۶ درصد واردات نفت‌ناخالص‌آمریکا راتشکیل میدهد .

گزارش اقتصادی جهان

ذخایر ژاپن یک سوم کاهش یافت

• در پایان سال ۱۹۷۳ ژاپن در خزانه خود معادل ٦۱۱۹ میلیون‌دلار کمتر شمش و ارز داشت تا در اغاز این سال . تنها ماه دسامبر ژاپن ۹۵۰ میلیون دلار از ذخایر خود را از کف داد . ذخایر ارز و شمش ژاپن ،در پایان فوریه سال ۱۹۷۳ ، برابر ۱۹۰٦۷ میلیون دلار بود و در پایان این سال این رقم به ۱۲،۲٤۲ میلیون دلار کاهش یافته بود (در آغاز ژانویه ۱۹۷۳ ذخیر ژاپن معادل ۱۸،۳٦۵ میلیون دلار بوده است).

• با آن که ترقی ارزش برابری دلار در بازار هنك کنك ادامه دارد ، ولی افزایش بهای طلا از آن تندتر است . دوشنبه در هنك کنك بهای طلا از ۱۱۰،۱۹ دلار برای هر اونس به ۱۱۱،٥٤ دلار رسید. بهای دلارنیز نسبت به دلار هنك کنك ٦۸،۰ درصد ترقی کرد .

بهای فلزات کاهش یافت

• مرکز مبادلات فلزات لندن ، دیروز ، برای تعطیلات سال نو کار

بقیه در صفحه ۲

مردم در یك نگاه

سال نو ، حکومت نو

بلفاست ـ با آغاز سال۱۹۷٤ بیست‌ماه‌حکومت مستقیم‌انگلستان بر ایرلند شمالی پایان یافت و حکومتی که برای اولین بار کاتولیك‌ها و پروتستانها به‌تساوی در آن سهیم‌اند موگند یادکرد. برایان فالکنر ، نخست وزیر جدید ، زمانی سوگند یاد کرد که موج تازه‌یی ازخشونت ایرلند شمالی را دربر گرفته .

بمب در ژنو

پلیس ژنو ، پس از یك تلفن ناشناس ، توانست چندین‌چمدان پراز نارنجك و مواد منفجره در ایستگاه راه‌آهن کورناوین‌بیابد، ظاهرا کماندوهای عرب‌میخواستند از این مواد استفاده کنند ، اما پلیس ژنو در این‌باره مطمئن نیست .

در صفحه ٤

یك روز بود که برای نقاشی فریادهای زیادی زده شد ، حتی ادعائی که ارزیابی نقاشی‌تخصص اصلی‌شان نبود ، سال های ٤۲ و ٤۳ را می گویم . یادتان که‌هست؟ حالا حتی پنجره ها بسته شده‌است و سکوت توجه را دیگر فریادی نمی شکند . نقاشی بی‌ریشه ، بزرك شده است ، ان همه فریاد برای این بود که این کودك خرامزاده نشود .

دیداری از نمایشگاه نقاشی

این مردم را که اینطور جمع نمودند آنوقت بعضی را به وعده درخیالی صاحب درجه و پایه‌می‌ـ نمایند و از خواص قرار میدهند و می گویند که بهتر از همه‌چیز این است که ما آزاد باشیم ودر تحت قاعده متداوله نباشیم . خود قراری در میان خود بگذاریم و اسممان را فراموشخانه بکنیم .

تگاهی به احزاب سیاسی درایران

در صفحه ٤

دیروز وزیر کشاورزی در کلاس آموزشی گردهمائی یعنی وزارت اطلاعات سخنرانی کرد . وی با اشاره به آثار ملی‌شدن جنگلها ، مراتع و آبها ، گفت: در ایران ۱۰۰ میلیارد متر مکعب آب قابل مهار شدن ، ۲۰ میلیون هکتار زمین زراعی ، ۱۸ میلیون هکتار جنگل و صد میلیون‌هکتار مرتع وجود دارد که براحتی نیاز ٦۰ میلیون جمعیت رابرآوردمی‌ـ کند . باید میان درآمد سرانه شهر و روستا تعادل برقرار شود، تا مهاجرت روستائیان به شهر کاهش یابد و کار دوستی‌توسعه پیدا کند .

رحلت امام پنجم را تسلیت میدهیم

امروز مصادف است با رحلت امام محمد باقر (ع) امام پنجم شیعیان جهان که مظهری از تقوا و دانش و فضیلت بود ، امام محمد باقر (ع) در مکتب طهارت وایمان پرورش یافت و وجود گرامی و مقدسش منشاء برکات و فیض و تعلیماتش راهنمای شیفتگان‌درستی و صداقت و نیکی و نیکوکاری بود .

روزنامه مردم سالروز رحلت امام پنجم شیعیان را به جامعه اسلام و بخصوص به هموطنان گرامی خود تسلیت میدهد و امید که رهنمود های ان امام بزرگوار پیوسته‌همچون‌چراغی فروزان‌فرازاه پیروان مکتب عالی اسلام باشد .

پس چگونه باید خبر کسب کرد

دیروز خبرنگاران مردم با آتش‌ـ نشانی و شهرداری تهران تصمیم گرفتند تا از خبرهای شهری آگاه کردند و آن را بگوش هموطنان برسانند . پاسخهائی که شنیدند و پرسشهائی که داشتند ، ان اندازه ارزش دارد که در اینجا باز کوشود. گفتگوی خبرنگار مردم و آتش‌نشانی چنین بود :

خبرنگار مردم : آخرین خبرهای خود را از مبارزه با آتش سوزی از ۲٤ ساعت گذشته برای نشر در روزنامه مردم بفرمایید ؟

سخنگوی آتش نشانی : طبق‌دستور مدیر عامل سازمان آتش‌نشانی‌تهران، خبر وقوع حوادث مختلف، به‌روزنامه‌ـ ها نباید داده شود .

بقیه در صفحه ۲

حاشیه مجلس

• تلاش مجلس برای پایان دادن به سخنان شیخ رضائی عضو گروه پارلمانی حزب مردم در نیمه شب‌روز یکشنبه بی نتیجه ماند و سرانجام عضو حزب مخالف دولت بقیه‌حرفهای خود را به صبح روز سه‌شنبه (امروز) موکول کرد .

• دقیقه‌ها و ثانیه‌ها برای مجلس در نیمه شب روز یکشنبه قیمتی شده بود زیرا اگر مجلس حتی یك دقیقه بعد از ساعت ۲٤ به جلسه خود ادامه می‌داد طبق آئین‌نامه داخلی‌غیرقانونی بود زیرا حتی یك دقیقه بعد از ساعت ۲٤ روز یکشنبه جزء روز دوشنبه محسوب میشد و آئین‌نامه تشکیل جلسه علنی را در این روز ممنوع اعلام کرده است .

• درجلسه‌شبانه مجلس شورای‌ـ ملی پس از اینکه نمایندگان ازسرف شام فارغ شدند و به تالار جلسه‌علنی آمدند همه در حال «نیمه خواب» بودند و به اصطلاح چرت میزدندولی صائبی نماینده اصفهان از زیر کسی خود استفاده کرد و دستمال چیتش را که خیس کرده بود مرتب به‌چشم می‌مالید تا خوابش نبرد .

• دستگاه بی‌سیم تلویزیونی‌ها چندین‌بار بنا نظر جلسه اخیرکه مجلس را برهم زد زیرا گزارشگرتلویزیون از ممنوع‌بودن با صدای بلند بسته مسئول دستگاه می‌گفت که می‌تواند چند وقفه‌ای استراحت کندو مسئول دستگاه هم که ا. ا. این خبرخوشحال

بقیه در صفحه ۲

۸۰۰ ریال هم‌بابت اتاق اصناف باید بدهند

۷ خوان تاکسیرانی تهران تکمیل شد

پرسش خون بینی تاکسیرانی تهران بت خون دیشر هم اضافه‌شد و از این پس راننده تن تا تسی علاوه پرداختن خواهنامه پایه دو هندی، صورت‌در شرکت تعاونی به تاسیرانی، برت معینه اتومبیل ، بیمه شخص ثالث و بیمه بدنه و ذارایمه باید ۸۰۰ ریال هم حق دریت پروانه کسب بدهند . دیروز یعنی از راننده تن تا تسی بخریدند مردم نفت امروز برای بیمه کردن تا تسی به شرکت بیمه مراجعه کردم و ۸۰۰۰ ریال برای بیمه شخص ثالث و بدنه پرداخم متعدی بیمه مبلغ هفتاد تومان هم درخواست کرد و گفت : تا این مبلغ را برای پروانه کسب نپردازی نمی خواهم اتومبیل شما را بیمه کنم .

راننده تاکسی بدنبال سخنان‌خود گفت : تا حالا بدون پروانه کسب میخردیم و خود نمی دانستیم و حالا اتاق اصناف این مبلغ را دریافت می کند تا ما کاسب باشیم اما کاسب واقعی خود اتاق اصناف است که از هر راننده‌ای هشتصد ریال پول نقد می‌گیرد و لابد خرج تشکیلات عریض و طویل خود میسازد .

خبرنگار مردم می نویسد : رابطه ناسالمیین رانندگان تاکسی وسازمان های مسئول و اخیرا هم اتاق اصناف یکی از عواملی است که وضع تاکسیرانی پایتخت‌راصورت نابسامان فعلی در آورده و رانندگانی که مجبورند مقررات دست و پاگیر را گردن بگذارند تنها دیوار کوتاهی که گیر آورده‌اند مسافران هستند که بنوبه خود مجبورند تحمل کنند وقتار نامناسب برخی از رانندگان تاکسی باشند .

مناسک حج آغاز شد

امروزمناسک‌حج در مکه آغاز می شود و قلیه‌زائران ایرانی که آنچه‌دو مدینه به شهر مکه واردشده‌اند با لباس احرام به اجرای مناسک حج می‌پردازند.

قبلا اعلام شده‌بود که کمی بیش ازپنجاه‌دو هزارقلیه‌زائران‌ایرانی‌به خانه خداوندفته‌اند. اینک‌گزارش میرسد که تعدادزائران‌ایرانی‌به‌پنجاه‌وشش‌هزارنفر بالغ‌شده‌است زیرا بیشتر از سه هزار زائرپورد ایرانی که در آمریکا ،اروپا، هند،پاکستان ، ترکیه‌ومرکی از ممالک دیگرزندگی می کنند برای زیارت خانه خدابه‌مکه وارد شده و درآنجا بکاروان حجاج ایرانی پیوسته‌اند .

گزارش خبرنگار مردم میگوید : حالازائران ایرانی خوب است‌ونگرانی شیوع‌انفلوانزا ازمیان‌رفته‌است‌وحاجیان درسلامت کامل انجا ه‌ا‌ین حج را از امروزشروع‌میکنند .

نفت اعراب

بقیه از صفحه اول

خود را تعطیل کرد . موقع تعطیل این مرکز ، بهای عموم فلزات حدود ۳ درصد نسبت به بهای آغاز کارآن کاهش یافته بود : گفته شد یك هفته است بهای فلزات ـ بویژه آهن ، مس و قلع رویه کاهش است .

ایران

به ادعای بازرگانان تهران ،ظرف چند روز اخیر مظنه آهن دربازارهای اروپا از قنی ۳۱۵ دلار به ۳۳۵ دلار رسیده است . بهمین جهت آلمان نیز مظنه فروش خود را به قسمت‌بیشتری بالا برده‌اند ـ مثلا بهای آهن ورق روغنی را از کیلوئی ۳۴ ریال به ۳۸/۵ الی ٤١ ریال رسانده‌اند .

● هیات پذیرش بورس اوراق بهادار تهران ، مشغول بررسی حسابها وپذیرش سهام هفت شرکت تازه‌ایست که باید تاپایان سال‌جاری سهام خود را طبق ضوابط وزارت اقتصاد به‌بورس عرضه کنند. به‌این ترتیب تعداد شرکتهایی که دربورس تهران فعالیت دارند به٤٥ شرکت بالغ خواهد شد . درمعاملات دیروز بورس اوراق بهادار تهران ، تعداد سهام عرضه شده نسبت به دوروزقبل کاسته شده است ولی بهای هرسهم ثابت ماند . فقط تعداد اوراق قرضه عباس‌آباد که در بورس تهران فروش رفت بیشتر از روز قبل بود وبهای هر سهم آن پنج ریال‌افزایش نشان می‌داد .

● حکومت مالزی اعلام کرد، با آغاز بهره‌برداری از نفت فلات‌قاره این کشور که دردریای چین لنشف شده است، درسال ۱۹۷٤، مالزی، علاوه بر نیازهای داخلی خود،مقدار قابل توجهی نفت صادر خواهد کرد.

● کشورهای تولید کننده کاتوچو در اسیای جنوب باختری‌در هفته‌ی جاری کنفرانس خودرا برای مقابله با افزایش بی‌حد تولیدلاستیک مصنوعی توسط ژاپون آغاز کردند.

فایننشال تایمز ـ پیرامون اقتصاد روسیه شوروی در سال۱۹۷۱ گزارش می‌دهد که تولید غذرت در آن کشور به ۲۲۲/۵ میلیون تن رسید به ۳۰ میلیون تن بیش از برآورد رسمی است . ولی در مورد تولید صنعتی ، برخلاف پیش‌بینی ، رشد آن کشور بجای ۹ درصد، فقط ۷/۳ درصد بوده‌است. درتولید نفت وگاز طبیعی نیز هدفهای برنامه بدست نیامده زیرا برنامه‌های تولید کشی انجام نگرفته است. بیادداشت که قسمت مهمی از لوله‌گازاز‌پایه در آلمان باختری و ژاپن ساخته شود، ازسوی دیگرروسیه بهای نفت صادراتی خود را برای نشورهای عضو «دمژن» خواهند افزود و از هما‌کنون این‌مطلب را به کشورهای عضو این‌سازمان (کشورهای اروپای خاوری) اطلاع داده‌اند .

تعویض نفت‌کش

گروه نفتی یاهاما برخلاف ادعای «تایم» میگوید که آنها از منابع دیگر نفت خام استفاده‌می کنند ومنکر آن هستند که از لیبی نفت کسری‌شان را تامین می کنند . اما «تایم» می‌نویسد بررسی نفت‌کش‌هایی که به یاهاما نفت می‌آورند نشان داد که موضوع طور دیگری است.

به گفته‌ی «تایم» ، ان مقدارنفت لیبی به مقصد یاهاما که پیش از تحریم نفتی فرستاده شده بود ، تا اوائل نوامبر باید به این جزیره میرسید .

«تایم» مینویسد بسیاری از مدیران نفتی به طور خصوصی اعتراف‌میکنند که امکان دارد نفت اعراب ، به‌ویژه از عراق و لیبی ، همچنان از طریق جزایر کاریبی به امریکا برسد . به ادعای تایم ، یك تولید کننده‌ی مستقل نفت در هوستون گفته است که کشتی‌ها برای گذشتن از تحریم، نفت خود را به نفت‌کش های دیگر می‌دهند .

گزارش اقتصادی

بقیه از صفحه اول

چند روز اخیر مظنه آهن دربازارهای اروپا از قنی ۳۱۵ دلار به ۳۳۵ دلار رسیده است . بهمین جهت آلمان نیز مظنه فروش خود را به قسمت‌بیشتری بالا برده‌اند ـ مثلا بهای آهن ورق روغنی را از کیلوئی ۳٤ ریال به ۳۸/۵ الی ٤١ ریال رسانده‌اند .

● هیات پذیرش بورس اوراق بهادار تهران ، مشغول بررسی حسابها وپذیرش سهام هفت شرکت تازه‌ایست که باید تاپایان سال‌جاری سهام خود را طبق ضوابط وزارت اقتصاد به‌بورس عرضه کنند. به‌این ترتیب تعداد شرکتهایی که دربورس تهران فعالیت دارند به٤٥ شرکت بالغ خواهد شد . درمعاملات دیروز بورس اوراق بهادار تهران ، تعداد سهام عرضه شده نسبت به دوروزقبل کاسته شده است ولی بهای هرسهم ثابت ماند . فقط تعداد اوراق قرضه عباس‌آباد که در بورس تهران فروش رفت بیشتر از روز قبل بود وبهای هر سهم آن پنج ریال‌افزایش نشان می‌داد .

● حکومت مالزی اعلام کرد، با آغاز بهره‌برداری از نفت فلات‌قاره این کشور که دردریای چین لنشف شده است، درسال ۱۹۷٤، مالزی، علاوه بر نیازهای داخلی خود،مقدار قابل توجهی نفت صادر خواهد کرد.

● کشورهای تولید کننده کاتوچو در اسیای جنوب باختری‌در هفته‌ی جاری کنفرانس خودرا برای مقابله با افزایش بی‌حد تولیدلاستیک مصنوعی توسط ژاپون آغاز کردند.

فایننشال تایمز ـ پیرامون اقتصاد روسیه شوروی در سال۱۹۷۱ گزارش می‌دهد که تولید غذرت در آن کشور به ۲۲۲/۵ میلیون تن رسید به ۳۰ میلیون تن بیش از برآورد رسمی است . ولی در مورد تولید صنعتی ، برخلاف پیش‌بینی ، رشد آن کشور بجای ۹ درصد، فقط ۷/۳ درصد بوده‌است. درتولید نفت وگاز طبیعی نیز هدفهای برنامه بدست نیامده زیرا برنامه‌های تولید کشی انجام نگرفته است. بیادداشت که قسمت مهمی از لوله‌گازاز‌پایه در آلمان باختری و ژاپن ساخته شود، ازسوی دیگرروسیه بهای نفت صادراتی خود را برای نشورهای عضو «دمژن» خواهند افزود و از هما‌کنون این‌مطلب را به کشورهای عضو این‌سازمان (کشورهای اروپای خاوری) اطلاع داده‌اند .

تب ژانویه

دیشب تهران بیدار بود و « تب ژانویه»نگذاشت شهر برفزده تهران احساس کند که سرما سخت‌وسوزان است .

کباره ها ، رستوران ها و هرجا که می‌شد گروهی جمع شوندشلوغ بود یا کشاده دستی‌بسیار برای‌پرداخت بوند پول کلان میزها که بدون هیچ کنترل و بدلخواه صاحبان‌ا ما ن عمومی‌تعیین شده بود .

گرمترین بازار را خوانندگان‌و نوازندگان داشتند که هر کدام در چند جا برنامه اجرا کردند و برای‌هر برنامه بین سی تا صد هزار ریال دریافت کردند .

طبق معمول اکثریت شرکت کنندگان در شب زنده‌داری ژانویه بیشتر غیر مسیحیان بودند ومسیحیان نیز پدر پاشکه‌های اختصاصی ویدر منازل خود سال نو خودشان راجشن گرفتند . رفتن‌به‌هر یك از کاباره‌های معروف تهران برای هر نفر حداقل چهار هزار ریال هزینه داشت و یك بطرنوشیدنی ساده تا ده برابر قیمت به فروش میرفت .

هتلهای بزرگ نیز که در سالنهای خود شب‌نشینی مخصوص ژانویه داشتند وروزبه‌ی گزاف دریافت‌می‌کردند که برای یك زوج به پنجهزار ریال میرسید و این تنها برای شام ساده بود و براین مبلغ باید بهای گزاف هر نوع مشروب و نوشیدنی‌و پامیوه را اضافه کرد . بهای شام در رستورانهای معمولی ، بدون هیچ امتیازی از قبیل بین ۱۲۰تا۱۵۰تومان تعیین شده بود، و بهر حال قیمت‌های گران و اجحاف صاحبان رستورانها و کاباره‌ها هیچیك مانع از آن نشد تا سیل شب‌زنده‌داران ، شب‌زنده‌بیداری وپاپاپیکویی به صبح نرسانند . اما احتمالا امروز جیب های خالی وخمار دوشین شب زنده‌داران راکمی بفکر واخواهد داشت .

هیئت

بقیه از صفحه اول

می‌رود . اظهارات وی ، اشاره منابع دولتی انگلستان را که این کشور کوشش خواهد کرد صادرات خود را به همه کشورهای نفتخیز خاورمیانه بی‌افزاید و قراردادهای تهاری با آن کشورها منعقد سازد ، تایید می‌کند.

آقای سید احمد که عربستان سعودی حاضر است، به تنهایی، ۳۰ میلیون تن نفت خود را با کالاهای صنعتی مبادله کند .

البته مقامات انگلیسی تکذیب‌می‌کنند که در این دادوستد تهاتری ، معاملات اسلحه نقشی داشته باشد.

حاشیه مجلس

بقیه از صفحه اول

شده بود توسط بی‌سیم خبر می‌دادکه همین الان می‌روم استراحت کنم و ادعاهایی بود و نمایندگان به عقب برمی‌گشتند تابه‌بینند صدا از کجا است .

● توی این زمستان سرد قحطی یخ هم در رستوران مجلس مسئله شده بود و وکلا که نصف شبی هوس خوردن نوشیدنی سرد کرده بودند دستشان بجائی نرسیدوناگزیر نوشیدنیها را گرم خوردند و فقط غر زدند .

● نکته جالب دیگر سخنرانی دو پزشك یعنی دکتر رئیسی از حزب مردم و دکتر بهزادی از حزب ایران دوبرو بود که هردو بایه تخصصی که دارند شاه بیت سخنانشان مسئله دارو درمان وبهداشت بود و جالب اینکه‌نماینده عضو حزب حاکم با نماینده عضو حزب مخالف دولت در انتقاد از سازمانهای درمانی همصدائی می‌کرد یا تظاهر به همصدائی داشت .

شروع

بقیه از صفحه اول

ازمشکلات استقرارصلح درخاورمیانه از میان خواهد رفت .

این منابع گفتند که عقب‌نشینی اسرائیل از کانال سوئز در حقیقت جزئی از طرح ویلیام راجرز وزیر خارجه‌ی سابق امریکا بود که توانست برای مدتی نسبتا طولانی به آتش‌بس در منطقه کمك کند .

منابع دیپلماتیك همچنین از این توافق به‌عنوان یك‌قدم‌خیلی‌مهم‌نام بردند که راه را برای عادی کردن روابط کشورهای خاورمیانه برقراری صلح شرامتضادمه ویایدار باز کرده است .

این منابع اظهار امیدواری کردند که کنفرانس صلح ژنو در آینده‌به توافقهای امیدوار کننده‌تر که هدف مذاکرات به اجرای کامل قطعنامه ۲۲ نوامبر ۱۹٦۷ شورای امنیت سازمان ملل کمك کند .

سیاست‌های خاموش

● با افزایش قیمت نفت کشور های اوپك روزنامه های‌وابسته به وایتهال لندن صحبت از افزایش قیمت تجهیزات دفاعی می‌کنند که ایران قبلاه انگلیس سفارش داده‌که جزئیات آن منتشرشده راز پنهانی بشمار نمی‌آید .

این روزنامه‌ها می نویسند که وزارت دفاع‌انگلیس در مقابل افزایش قیمت تجهیزات دفاعی ایران سکوت کرده و راهنمائی کرده است‌که هواپیماهای کنکورد که ایران به انگلیس سفارش داده معامله دلپذیری است .

باید توجه داشت‌که ایران بخوبی میداند احتیاجات دفاعی خودرا از بازار های دیگری هم تهیه کند و فرانسوی ها هم آماده‌اندبرای معامله کنکورد با ایران مستقیما وارد مذاکره شوند و در ضمن هواپیمای کنکورد تنها هواپیمای بزرگ جثه دنیا بشمار نمی‌آیدوایران به‌آسانی میتواند از خرید آن صرفنظر کند .

● در تعقیب تفرقه‌اندازی بین کشور های اوپك و مخصوصا کشورهای ساحلی خلیج فارس محافل شناخته شده‌ادعا کردند که ایران با پیشنهاد ابوظبی در مورد دادن امتیاز به نفتخوای کوکویو مخالفت کرده است .

محافل شناخته شده ، این خبر را در بیروت منتشر کردند و از سفارت ایران هم جواب شنیدند غافل از آنند که ایران‌نیز نفت حاوی کوکورد فراوان دارد و طبعا و با توجه به منافع خودایران نه تنها نمی تواند و نمی‌خواهد با پیشنهاد ابوظبی مخالفت کندبلکه از طرفداران این پیشنهاد نیز بشمار میاید .

● مذاکرات صلح ژنو و جزئیات آن از طریق یکی از سفارتخانه های خارجی مقیم ایران به اطلاع دیپلماسی ایران میرسد و تهران هر روز از آخرین تحولات در جریان مذاکرات این کنفرانس مطلع است .

سفیر ایران نیز دراین کشور غربی ضمن ملاقاتهائی‌بامقامات وزارت خارجه ایران‌کشور به دقت در جریان امور است و باید گفت ایران شاید تنها کشوری بودکه در جریان جنگ اکتبر گذشته‌از جزئیات نبرد در جبهه های جنگ خاورمیانه اطلاع کامل داشت .

● دیشب گفته شد که وزیر بازرگانی خارجی‌ژاپن که برای تعقیب مذاکرات معاون نخست‌وزیر این کشور بزودی به ایران‌خواهد آمد حامل پیك پیشنهاد مهم برای ایران در زمینه ایجاد یك پالایشگاه مختلط ایرانی و ژاپنی است .

وزیر بازرگانی خارجی در مذاکرات با مقامات ایرانی توافق دولت متبوع خود را به واگذاری پك وام ۲۵۰ میلیون دلاری طویل‌المدت‌که بهره آن معلوم نشده باطلاع مقامات ایرانی خواهد رساند .

منابع مطلع فاش کردند که ژاپن پیشنهاد های جالبی نیزکه نظرات ایران را در زمینه تعادل تجارت تامین کند به همراه‌خواهد آورد .

● منابع مطلع گفتند زمانیکه جزوافهم فرودگاه‌مرکه‌کشته شدن بیش از ۳۰ پرگناه منجرشد به‌تهران رسید ایران برای جلوگیری از هرگونه واقعه احتمالی کلیه فرودگاهها بین‌المللی خود مخصوصا مهرآباد را بحال آماده‌باش کامل درآورد تا درصورتیکه هواپیمای حامل آدم ربایان بخواهد در مهرآباد بنشیند تصمیمات لازم اتخاذ شود .

این منابع از اینکه ایران چه روشی در مقابل تروریستهای عرب اتخاذ میکرد و یا اینکه اجازه میداد هواپیما در مهرآبادبزمین بنشیند خودداری می کنند .

پیرامون کاهش حق بیمه کادرآموزشی

روابط پزشك وبیمار را چه میکنید؟

از گفتگوی خبرنگار مردم‌باگروهی از معلمان ،که بدنبال انتشار خبر کاهش حق بیمه کادر آموزش‌صورت گرفت ، چنین بر می آید که در این زمینه آنچه ،ازحق بیمه اهمیت‌بیشتری دارد ، روابط مریض و پزشك است.

پزشکان ابتدا بایمه قرارداد می‌بندند، بعد مریض رانمی پذیرند .ساختاردارد نظرشان این‌باشد که‌تبلیغ غیر مستقیم برایشان بشود و مریض به مطب‌بیاید بعدهم ناچار ویزیت .بپردازد و معاینه شود .

معلمی‌می گفت : وقتی‌جهت‌معالجه به‌مطب دکتر مراجعه کردم ،مسکرتر حق ویزیت مطالبه کرد . دفترچه‌بیمه راشان دادم ، گفت :دکتر فقط بعداز پایان بیماران عادی خود مریضان‌بیمه رامی پذیرد .

آیاپهتر نیست ،از دکترهایی که قرارداد بیمه را قبول می کنند،تعهد اخذ شود چنین اقدامی نکنند و به جنیت بیماران بیمه توهین نمایند . زن وشوهری که هردو فرهنگی‌هستند، سالها با پرداخت حق ویزیتی ٤٠٠ ریال به دکتری مراجعه می کردند . بازنگی ، دکتر یاد شده نیز قراردادبیمه‌جدید فرهنگیان را پذیرفته‌است. از آن زمان ،وی با اکراه این دورا می پذیرد . چندی قبل از فتنا خانم باردار میشود دوران بارداری‌ازبزرگترین دکتر فوق طی میکند . وقتی روزهای زایمان فرا می رسد ،دکتر می‌گوید: خانم شما احتمالا احتیاج‌به‌عمل‌سزارین دارید .خانم‌جواب میدهد هرچه‌صلاح بدانید . دکتر می گوید توجه داشته باشید که من برای عمل سزارین مریض بیمه نمی پذیرم . خانم‌باشوهر خود مشورت می کند ودکتر رامتقاعد می سازد که هر چه حق عمل باشد خواهند پرداخت .

البته این تصمیم ، روی اعتمادی که با مرور زمان به دکتر باید پیدا کرده‌اندوفرصت تغییر دکتر وکارهای دیگر نیز نبوده ، بناچار گرفته‌میشود. بالاخره ،خانم در بیمارستان‌خصوصی دکتر مستقری میگردد و پسری کاکل زری بدنیا می‌آورد.

اما گرفتاری از همین لحظه آغاز میشود ـ بدین معنی :وقتی اولیاءبیمه خبر می یابند ،هزینه را طبق تعرفه مورد قبول دکتر در آورد می کنند، حدود ۱۵ هزار ریال یا هشتاد درصد هزینه رابیمه می پردازد.ولی‌بیمارستان بابت تخت ، تلفن و طبیب ۲۸ هزار ریال مطالبه می کند کمبلیق تعهد قبلی ،از طرف زوج فرهنگی پرداخت میشود . آن دو ،بین خود نیز تعهد دیگری میکنند که‌هرکز بچه‌دارنشوند.

هـوا شناسی عقیـده دارد امـروز برف می‌بارد

امروز احتمالا مردم تهران شاهد بارییدن برف خواهند بود. اینرا هوا شناسی پیش بینی کرده است و امشب تهران اینچنانکه در این پیش‌بینی آمده است بیمه ابری تا تمام روز خواهد بود . دیشب سرمای تهران تا۵درجه زیر صفر رفت وشب سردی بر مردم پایتخت گذشت .

پیش بینی هواشناسی حاکیست که هوای امروز سواحل دریای مازندران ابری ، همراه با بارندگی است . استانهای آذربایجان و کردستان و دیگر نواحی غربی و شهرستانهای شمالی خراسان هوائی ابری خواهند داشت که در بعضی نقاط با ریزش برف همراه است . برای خوزستان، محله و سواحل خلیج فارس وجزایر آن نیز پیش‌بینی هوای ابری و برف و بارانی شده است .

در بیست و چهار ساعت گذشته چاهبهار با ۲۷ درجه بالای صفر هوائی بهاری داشت و کمترین‌شهر ایران بود و همدان در سرمائی کم سابقه فرو رفت و با ۲۰ درجه زیر صفر سردترین شهر ایران گزارش شد .

راهداری وزارت راه نیز گزارش داد که راههای شهرستان‌ها به فولاد محله در سمنان و یا سوج بی می سخت وباسوج‌بلاءمکان‌در کیلیلویه و راه میناب به جاسك در استان ساحلی بعلت ریزش برف باران بسته است و بقیه جاده های کشور باز اما لغزنده و خطرناك است .

رؤسای

بقیه از صفحه اول

آخرین سخنران آن نیز شیخ رضائی عضو فراکسیون پارلمانی حزب مردم بود در حالی جلسه خود را بپایان برد که هنوز باید شنونده سخنان موافقان و مخالفان بودجه در روزهای شاهنشه و چهارشنبه باشد و گفته می شود روز چهارشنبه (فردا)آخرین صحبتها در باره بودجه در جلسه‌علنی مطرح میشود .

بودجه تورمی است

در جلسه شبانه روز یکشنبه‌مجلس شورایملی آقای دکتر کرانی عضو فراکسیون پارلمانی حزب مردم(مخالف دولت) به مخالفت بالایحه بودجه برخاست و گفت :

من اینجا اعلام می کنم که بودجه دولت نه تنها ضد تورمی نیست بلکه برعکس تورمی است .

این یك بودجه پرسنلی است و حق این بود که دولت درا مد عظیم نفت را برای اجرای برنامه های زیربنائی مصرف می کرد و تا بعدا مملکت دولت می توانست از آن بهره‌گیری کند .

ناطق سپس ادامه کرد : یکی از کارهای خوب‌این بودجه استانی‌کردن بودجه است ، اما در صورتیکه‌بودجه استانیها بدست خود استانها خرج شود .

دکتر رئیسی ادامه داد : من از دولت سئوال می کنم چرا افراد باسواد روستا ها بلافاصله کوچ می کنند و به شهرستانها می روند ؟ چرا بدنبال علت فرقه‌اید؟ منهم می‌دانم که هجوم مردم روستا به شهرمحض به مملکت ما نیست ولی ماسفانه در طول سازمان کنترل مواد غذائی که ایجادشد پول مملکت را بهدر می دهد چرا نگرفته است ؟

راه ندارند

ناطق سپس به رقم پزشکان‌اشاره کردو گفت ۱۷۱۰ هزار فارغ التحصیل طب در ایران داریم و سه هزار فارغ‌التحصیل طب از خارج الان چندین پزشك در ایران وجود دارد : ـ نه هزار پزشك دولتی ایا میدانید پنزده‌هزار پزشك بیکاردر کجا هستند؟ در کشور های خارج ، چرا دولت برای جذب انها فکری نمی کند . من معتقدم دولت ان دسته از جوانان را که در خرج مرتکب اشتباه و یا خطائی‌بل گذشت شده‌اند ببخشد و او را بوطن دعوت کند چه بسا افراد خادمی‌بشوند و من معتقدم اینکه استان و خطای ان جوانان در اثر بی‌اعتنائی بعضی از مسئولین در کشور های خارج بوجود امده ، خود بنده که کذرنامه سرویس داشتم و می بایستی‌درخارج خود را به سفارتخانه معرفی کنم سه سال سابقه خدمت دارد فقط پنجاه ریال پاداش ماهیانه میدهند .

من استعداد دارم کمیسیونی تشکیل بدهید تامن همه معایب را در آنجا مطرح کنم وقتی مسئولین مالی و مسئولین اداری می‌نشینند برای پست آینده و یا هم توافق‌میشند دیگر کی میتواند بفکر کارگر باشد شما دو پیمان زیر پای یکنفر گذاشته‌اید که اصلا به شرکت واحد نمی آید و حقوقش از هم مرتب می‌گیرد .

شیخ رضائی عضو فراکسیون مسکن معلمان هم سخن گفت و اظهاراداشت سال گذشته‌نخست وزیر دستورداد اقدام شود ولی تا حالا اقدامی نشده است و تا این تاریخ مشکل مسکن معلمان رفع نشده است. ناطق سپس دو سئوال از وزارت آموزش‌وپرورش یکی درباره تامین مسکن برای‌معلمان ودیگری در زمینه‌تربیت معلم‌حرفه‌ای تقدیم مجلس کرد و جلسه درست در ساعت ٢٤ ختم شد .

ناطق بعدی جلسه شبانه یکنفر دکتر بهزادی از حزب ایران نوین بود که ضمن‌تایید مطالب اعاده در حق‌پزشکی (مخالف دولت) در موردپایه روستائیان از نظر پزشك در مضیقه هستند گفت تنها بفرمان رهبرانقلاب سپاهیان بهداشت به کمك و یاری هموطنان خودبه‌دراقناه‌ترین‌روستا های کشور می‌شتابند .

شرکت واحد

شیخ رضائی عضو فراکسیون پارلمانی حزب مردم (مخالف دولت) نیز در اخرین سخنان جلسه یکشنبه در مخالفت با لایحه بودجه صحبت کرد و پس از بیان مقدمه‌ای درباره کار شرکت واحد اتوبوسرانی گفت: مسئولین این سازمان سفیرارصلبی بین مردم هستند . ناطق گفت دراین سازمان‌اینقدر تبعیض‌هست که‌آسرش بایدداست به شخصی که در شرکت واحد نیست اضافه کار می دهند اتوقت به یك کارمند واقعی که ۱۷ سال سابقه خدمت دارد فقط پنجاه ریال پاداش ماهیانه میدهند .

من استعداد دارم کمیسیونی تشکیل بدهید تامن همه معایب را در آنجا مطرح کنم وقتی مسئولین مالی و مسئولین اداری می‌نشینند برای پست آینده و یا هم توافق‌میشند دیگر کی میتواند بفکر کارگر باشد شما دو پیمان زیر پای یکنفر گذاشته‌اید که اصلا به شرکت واحد نمی آید و حقوقش از هم مرتب می‌گیرد .

شیخ رضائی عضو فراکسیون مسکن معلمان هم سخن گفت و اظهاراداشت سال گذشته‌نخست وزیر دستورداد اقدام شود ولی تا حالا اقدامی نشده است و تا این تاریخ مشکل مسکن معلمان رفع نشده است. ناطق سپس دو سئوال از وزارت آموزش‌وپرورش یکی درباره تامین مسکن برای‌معلمان ودیگری در زمینه‌تربیت معلم‌حرفه‌ای تقدیم مجلس کرد و جلسه درست در ساعت ٢٤ ختم شد .

شهرستان‌ها

شکاف در انبار

● دیروز محوطه تانرمساز انبار رئوفی حوزه یك بندر خرمشهر که به اسکله انبار اتصال دارد شکاف عمیقی خورد و بزمین فرو نشست . جالب اینکه محوطه انبار مزبور به فارکی آسفالت و زیر سازی شده و هنوز از آن بهره‌برداری نشده بود . شکافی که بین اسکله و ساحل بوجود آمده حدود ۳۰ متر از اسکله رافیرقابل استفاده کرده وطبق‌دستور حفاظت و انتظامات اداره بندر پهلو گرفتن کشتی ها و دوبه ها در این اسکله ممنوع اعلام شده است . با آنکه زیر سازی واسفالت این‌محوطه با هزینه سرسام‌آوری صورت گرفته معلوم نیست چرا قبل از بهره‌برداری بایستی این چنین شکاف بخورد وبه اسکله ها نیز خسارات زیادی وارد کند .

(گزارش تلفنی خبرنگار خرمشهر)

چاه‌نفت در بوشهر

● دیروز اولین چاه نفت در دامنه کوه «کاکو» واقع در ۸۰ کیلومتری جاده بوشهر ـ برازجان که عملیات حفاری آن از مدتها قبل آغاز شده بود به نفت رسید . بطوریکه گفته میشود در این منطقه میدانهای نفتی وسیع وجود دارد .

(خبرنگار بوشهر)

کلنگی که ده سال است درهوا معلق مانده

مرودشت ، گذشته از موقعیت کشاورزی‌و کارگری ، در مجاورت‌آثار باستانی تخت‌جمشید‌قرارگرفته‌وبهمین مناسبت پیوست‌شخصیتهای‌مهم‌داخلی و خارجی روزانه صدها توریست به منظور بازدید آثارتاریخی تخت‌جمشید از این شهر عبور میکنند با این حال هنوز در این محل اداره شهربانی وجود ندارد‌و موضوع تاسیس‌شهربانی که از چندی پیش مورد گفتگوبود بفراموشی سپرده شد و فقط درمراسم فرخنده جشن های دوهزار ویانصدمین سال شاهنشاهی ایران یك پاسگاه موقت پلیس دایر گردید . البته‌پیدایر در سال۱۳٤٦مقدمات تاسیس‌شهربانی در مرودشت فراهم شدواراضی‌وسیعی برای ساختمان‌شهربانی اختصاص یافت‌ولی مراسم‌رئیس ومتشدرئیس‌های‌استان فارس کلنگ‌احداث‌ساختمان شهربانی وکوی افسران و درجه‌داران آغاز بزمین زد و وعده داد تا پایان سال شهربانی مرودشت رسما شروع بکار خواهد کرد ولی سالها گذشت‌و از تاسیس شهربانی خبری نشد .

و در برابر تقاضا های مکرراهالی دایر بر تاسیس شهربانی پاسخ داده شد که چون وضع مرودشت ازنظر تقسیمات کشوری نامعلوم است و مرودشت نه بخش است ونه‌شهرستان در حال حاضر نمی‌توان درموردتاسیس شهربانی در آنجا تصمیم گرفت ویا وجودیکه دربخشهای‌که اهمیت‌اطراف مرودشت شهربانی تاسیس شده‌معلوم نیست چرا مسئولین امور در این‌مورد اقدامی نمی کنند در حالیکه وجود شهربانی با توجه به‌افزایش روزافزون جمعیت وتوسعه‌این‌شهر بسیارضروری بنظر میرسد .

(خبرنگارمرودشت)

تلفن‌های«مـردم» قطع است

از مجموع بیش شماره تلفنی که در اختیار روزنامه مردم است ، سه شماره این تا به تماس های خبری روزنامه اختصاص دارد . (٦٦٢٤٤ ـ ٦٦٧١ و ٦٦٢٧٥) از پریروز هیچ یك در تهران برقرار نیست و تا تنون قطع است‌و متاسفانه‌برآثر این قطع ارتباط تلفنی ، تماس مسئولان خبری و تحریری روزنامه با خارج ، برای کسب خبرسراطلاع لطمه شدید یافته است از خبرسراتفاقا مخابرات سئوال می کنیم آیاواقعا نزول یك بیش از ٤٨ ساعت‌است(اکنون بیش از ٤٨ ساعت‌است) ارتباط تلفنی شهر تا این حدجدا سبب شود ؟

مجازات اوراق کردن بدون اجازه اتومبیل

شهربانی کشور اعلام کرد از این پس‌چنانچه شخصی بدون اطلاع‌پلیس اقدام به اوراق‌کردن اتومبیل خود کند بیزدو تا ٦ماه زندان محکوم خواهد شدایین‌عمل بمنظور مبارزه بامرقت اتومبیل وتعویض مدارك‌اتومبیل‌صورت میگیرد . ازاین پس مالکین‌اتومبیل باید فایل سند مالکیت‌وپلاك‌های‌اتومبیل خودرابه‌پلیس ارائه‌دهند تا ازاوراق کردن اتومبیل به آنها داده شود .

بیمـارستان ضروری است

شهرستان مرودشت با موقعیت خاصی که دارد در حقیقت تبدیل به مرکز تجارتی و محل مراجعه روستا های پر جمعیت اطراف که حدود سیصد هزار نفر جمعیت دارند شده است و اکثرا کسانی که برای انجام کار و رفع نیازمندیهای خود امر از درمانی و غیره باین شهر می آیند بخاطر دوری مسافت ناچار چند روزی در آنجا اقامت می کنند و بهمین‌دلیل در صورت بیماری تریج میدهند که حتی المقدور برای مداوای خود در مرودشت بمانند و دچار سرگردانیهای ناشی از عدم آشنائی با شهر شیراز نشوند و همچنین روزانه تعداد زیادی از اطراف برای معالجه باین شهر میایند و مجروحین تصادفات زیاد جاده ایاده به مرودشت را نیز باین شهر میاورند و با توجه باین وضع موجود یك بیمارستان چنین صد تختخوابی در مرودشت ضروری‌وحیاتی است و تاپحال عدم زیادی بخاطر عدم امکان مداوا در مرودشت به شیراز اعزام شده‌اند .

(خبرنگار مرودشت)

لبنیات کمیاب است

مدتی است اتاق اصناف میاندوآب برای فروش لبنیات در این شهرستان نرخ رسمی تعیین کرده است وبهمین جهت فروشندگان لبنیات که ۵درد به تخلف از نرخ تعیین شده اتاق اصنف بیستند بمنظور استفاده‌بیشتر این کالا را به تبریز حمل مینمایند و در میندو برای میوه نرخ تعیین نشده و میوه اب لبنیات کمیاب شده ، همچنین برای میوه نرخ تعیین نشده و میوه فروش‌ها با نرخ دلخواه خود میوه را به فروش میرسانند . اهالی تقاضا دارند اولیاء امور رسیدگی کرده و باین وضع خاتمه دهند .

(خبرنگار میاندوآب)

چشم انداز

تمایل جان‌لنون

لس‌آنجلس ـ جان‌لنون ، خواننده‌و آهنگساز گروه معروف بیتل ها ، در مصاحبه‌یی ، برخلاف گفته هایش‌در سال پیش ، تمایل خود را برای همکاری مجددبه‌سه بیتل دیگرابراز کردولی در عین‌حال اشاره کرد که هنوز برای این همکاری‌مجددبرنامه‌یی در نظر گرفته‌نشده‌است .

بیتل ها درسال ۱۹۶۰ معروف‌ترین ومحبوب ترین گروه موسیقی راك در جهان بودندولی چندی بعد از یکدیگر جداشدند هر یك مستقلاًبه‌فعالیت های خود ادامه دادند .

ازهنگام برهم خوردن گروه‌بیتل ها، تلاش زیادی برای همکاری مجدد آنها شده‌است .

گهواره‌های مرگبار

سیدنی ـ استرالیا ـ یکی ازآسیب شناسان سیدنی بنام‌دکتر «پل‌سایفرت» علت‌مرك نا گهانی نوزادان را ، که در بستر‌هایشان اتفاق میافتد ، پیدا کرده. هرساله در استرالیا حدود ۳۵۰نوزاد، درسنین بین دو هفته تا دوسال دراثر عوامل ناشناخته ، در بستر هایشان میمیرند.

به‌عقیده‌ی‌دکتر «سایفرت »علت مرك این عده جمع‌شدن ترین‌دوا کسید حاصل‌از بازدم نوزادان در قسمت های تحتانی بستر هاو داخل چین‌های‌شدید های‌پلاستیکی است .

گرین‌دوا شید از آن جا که یك باروتیم از هواسنگین تراست به سادگی در قسمت های تحتانی‌جمع می شود .این پزشك برای جلوگیری ازاین نوع مرك به‌پدرو مادر هاتوصیه کرد که بستر های نوزادان خودرا طوری تهیه کنند که محلی برای جمع شدن این گاز در آنهاوجود نداشته‌باشدو برای این کارسوراخهایی را درته‌تمام گوشه های سخت بستر ایجاد کنندتا گاز کشنده از آنها خارج‌شود .

مردسال تایم

نیویورك ـ هفته‌نامه‌ی (تایم) یك‌شنبه‌ی گذشته جان‌سیربنا ، یت قاضی ایالات‌متحده‌را«مرد سال»خواند. «تیم» ، به‌گفته‌ی خود ، به این‌علت سیربنا را «مرد سال » خوانده‌است که کوشید به عمق مساله‌ی واترگیت وارد شود .

رودخانه‌ی مسموم

سیدنی ، استرالیا ـ به علت ریختن دوازده هزار شبکه ماده‌ی شیمیایی کشنده‌ی‌سیانات پتاسیم‌وسی در رودخانه‌ی «کوکس» سیدنی ، به شناگران و ماهیگیران‌اعلام خطرشده است . این مواد شیمیایی کشنده که‌از یك کارخانه‌ی الکترونیك وارداًاین رودخانه شده باعث مرك هزاران ماهی وپرنده گردیده است .

این کارخانه متعلق به شرکت آمریکایی «مان‌بیم» است و وزیر بهداری استرالیا گفت پس ازبررسی گزارش‌ماموران بهداری‌تصمیم‌خواهد گرفت که آیا شرکت «مان‌بیم» را تحت تعقیب قانونی قرار دهد یانه .

مایوبا اکثریت ضعیفی پیروز میشود

انتخابات اسرائیل درحال آماده باش

بیت‌المقدس ـ آسوشیتدپرس ـ رای دهندگان اسرائیل که‌هزار ها از آنها در خطوط آتش‌بس به حال آماده‌باش کامل درآمده‌اند ، دیروز به پای صندوقهای رای‌رفتند تا در بحرانی‌ترین انتخابات اسرائیل در تاریخ۲۵ساله‌ی این کشورشرکت کنند .

سربازان اسرائیلی در یم حمله‌ی غافلگیرانه‌ی‌مصروسوریه به‌حال‌آماده‌باش کامل درآمده‌اند ، صندوقهای‌رای گیری ازبلندیهای اشغال‌جولان گرفته تا ساحل غربی آبراه‌سوئز برپاشده‌اند . افراد پلیس‌وسربازان برزی بعضی از نخستین کسانی بودند که‌رای خود را به صندوقها انداختند .

موشه‌دایان وزیردفاع‌اسرائیل ، از نخستین کسانی بود که در تل‌آویو رای‌داد و واضح است که‌رایش رابه‌نفع ائتلاف حزب کارگر به‌صندوق‌انداخت رای‌دهندگان عرب درپیت‌المقدس‌شرقی نیز، کدرپراشغال اسرائیل است در انتخابات شهرداری شرکت کردند .

علی‌رغم نگرانی احزاب بزرگ سیاسی که‌بعضی از اعراب ممکن است برای پرهیز از اتهام همکاری بااسرائیل در خانه بمانند ، هفت‌صندوق رای گیری در بیت‌المقدس شرقی‌برپاشد .

ادامه آماده باش

قرماندهی نظامی اسرائیل خبر داد که همزمان باآغازرای گیری ،مصری هاچندین‌باربااسلاح‌سبك در طول‌جبهه‌ی سوئز به‌روی اسرائیلی ها آتش گشودند و چندسرباز اسرائیلی را زخمی کردند. در عین حال اعلام شد که‌آماده‌باش کامل نیرو های اسرائیلی هنوز حفظ شده.

نظرخواهی‌های عمومی نشان میدهند که‌بیش‌از بیست در صد دو میلیون و چهار صدهزار رای دهنده‌ی اسرائیلی هنوز تصمیم گرفته‌اند از کدام یك‌از ۲۱گروه وحزب شرکت کننده‌حمایت کنند‌و حاضر نشدن بسیاری از آن ها می‌تواندلطمه‌ی سنگینی به‌ائتلاف‌حاکم اسرائیل وارد بیاورد .

یاوجود کاهش محبوبیت مایرودایان در نتیجه‌ی شکست های جنگ‌اکتبر، مفسران نظر دادند که ائتلاف حزب کارگر ، هرچند بااکثریت که ،در برابرائتلاف دست راستی که‌خواهان حفظ تمام‌سرزمین های‌اشغالی‌ست‌پیروز خواهد شد ،اماچهره های‌جدید وارد کابینه‌ی‌اسرائیل میشوند .

آپارتمان ۴ اتاقه
بفروش می‌رسد
اول آریاشهردفتر ۱۱۰
۹۷۱۲۴۰

دیدارازمواضع مصردرسینا

قنطره ـ سینا ـ اسوشیتدپرس ـ معاون فرماندهی‌ارتش دوم مصر دیروز گفت این ارتش به خوبی در شمال سینا مستقر شده و مصمم است که انچا باقی بماند . ژنرال فوادسنا افزود ما میایستیم تا همه‌ی سینا را آزاد کنیم . او در ضمن دیداری حرف میزد که وزارت خارجه‌ی مصر برای ۲۵ دیپلمات خارجی از مواضع مصر در سینا ترتیب داده بود . سه خبرنگار این هیئت را همراهی می کردند .

او معاون ارتش دوم مصر در باره‌ی این گزارش تل اویو مسئول شد که مصریها دو پل خاکی در طول کانال ساخته‌اند ، و او فقط گفت « بله ، من هم این حرفها را شنیده‌ام » . ژنرال عبدالفتوح مجوب ، فرمانده‌ی لشکر هجدهم مصر ، که در اطراف و در داخل شهر ویران شده قنطره مستقر شده ، جریان عبور از کانال سوئز در ششم اکتبر را برای دیپلماتهای خارجی باز گفت. وقتی که داستانش را آغاز کرد ، یکی از اجوداناپایش وارد شد تاخبر زد و خوردی را با اسرائیلی ها بدهد و گفت یك قایك و یك کامیون اسرائیلی منهدم شده‌اند .

فاصله‌ی متغیر

مجوب گفت فاصله‌ی میان مواضع مصری و اسرائیلی در صحرای‌صاف سینا از پنجه متر تا سه کیلومتر متغیر است و واحد های صلیب‌سازمان ملل در میان انها جای گرفته‌اند . قنطره که پیش از جنك پانزده هزار نفر جمعیت داشت ، دومین‌شهر بزرك در سینا پس از العریش نزدیك نوار غزه بود . ذلمه‌ی قنطره بمعنای پل است و گفته میشود از ینبوا بود که یوسف نجار ، حضرت مریم حضرت مسیح برای فرار از فلسطین به مصر گریختند . اما قنطره‌امروز شهر ارواح است .

ژنرال مصری به میهمانانش گفت « ما به زنو باز میگردیم ، اما اگر کفتگو ها شکست بخورد ما برای ازاد کردن سرزمینهایمان ازهیچ نیرومندتر و مصمم‌تر هستیم » .

تل‌آویو موشه‌دایان ، وزیر دفاع اسرائیل، رای خودرادرانتخابات بحرانی اسرائیل به‌صندوق میاندازد، در حالی که نوه‌اش باکنجکاوی به او نگاه میکند .

تکذیب خبر «الدیار»

لندن ـ وزارت خرجه انگلستان خبر مه‌مه‌ی «اسحه در مقابل نفت» به عربستان سعودی را تکذیب کرد و ان را « بدنی خیال پردازانه » خواند . مجیدی بیروتی « الدیار » نوشته بود که انگلستان به زودی‌یك قرارداد ده ساله با عربستان می بندد که براساس آن سالانه ۳۰ میلیون تن نفت خام میگیرد و سلاحهای پیشرفته و تجهیزات صنعتی میدهد .

اما ناظران گفتند ادواره هیث پیش از عید میلاد مسیح‌فرستاده‌ی ویژه‌یی برای کفتگو بامملت فیصل به عربستان فرستاد .

ادامه‌ارسال اسلحه

تل اویو ـ سناتور امریکایی تاماس ایستون دیروز در تل اویو گفت ایالات متحده ارسال سلاحهای پیشرفته را برای برآوردن نیاز های دفاعی اسرائیل پس از جنك اکتبر ادامه میدهد . او گفت « من نمی توانم وارد جزئیات شوم » .

مراسم حج

بیروت ـ ملك فیصل ، پادشاه عربستان سعودی ، روز دوشنبه با بستن کعبه مراسم حج را اغاز کرد ، پادشاه ٦٩ ساله‌ی عربستان‌با پای برهنه وارد مسجد بزرك مکه‌شد. در حج امسال دو میلیون مسلمان از سراسر جهان شرکت دارند .

پیام ملك‌حسین

عمان ، اردن ـ زید رفاعی، نخست وزیر اردن روز یکشنبه به طور غیر منتظره وارد جده شد تا در باره‌ی بحران خاورمیانه‌با ملك فیصل گفتگو کند . رفاعی پیام ملك حسین را در باره‌ی مرحله‌ی اول کنفرانس صلح به پادشاه عربستان تسلیم کرد .

نفت برای کشاورزان

توکیو ـ روزنامه‌ی « آساهی شیمبون » خبر داد که عربستان سعودی موافقت کرده برای تامین مستقیم‌نفت کشاورزان‌ژاپنی بااتحادیه‌ی تعاونی های کشاورزی این کشوروارد گفتگو شود. ژاپن به تازگی‌در شمار کشور های « دوست » اعراب درآمده که از تحریم نفتی معاف است .

خاورمیانه

ملاقات بافرمانده‌ی صلح

قاهره ـ دیروز سخنگوی سازمان ملل متحد در قاهره اعلام کرد که ژنرال سیلاسوتو ، فرماندهی نیرو های فوق العده‌ی سازمان ملل متحد در خاورمیانه امروز (سه شنبه) به درخواست خودبا ژنرال احمداسماعیل، وزیر جنك و رئیس ستاد ارتش‌مصر ملاقات میکند . در این ملاقاتها ، سیلاسوتو در مورد مذاکرات ژنو در باره‌ی جدا سازی ارتش های مصر و اسرائیل مذاکره خواهد کرد . سخنگوی مذکور افزود که ژنرال سیلاسوتو پس از این ملاقات به بیت المقدس خواهد رفت تا بامقامات نظامی اسرائیل مذاکره کند .

صدای فلسطین ازصنعا

صنعا ـ براساس توافق مقامات جمهوری یمن شمالی و جنبش ازادی بخش فلسطین ، از روز اول ژانویه ۱۹۷٤ ، رادیو صنعا سی وقیقه از وقت خود را در اختیار صدای انقلاب فلسطین قرار میدهد .

هویت کماندوها

کویت ـ دیروز علی آسین، رئیس دفتر سازمان آزادیبخش فلسطین در کویت ، اعلام کرد که پنج عضوگروه کماندوئی یم ، هویت خود وسازمانی را که به آن تعلق دارند و نیزهدفی که از آن عملیات دم تعقیب میکردند، به گروه تحقیق سازمان آزادیبخش فلسطین ، که ماموریت داشت دراین زمینه از انها بازجوئی کند ، اعتراف کرده‌اند . وی افزود که این اطلاعات منتشر نخواهدشدودر اختیارفرماندهی عالی فلسطین قرار خواهد گرفت .

برای نابودکردن موشك اندازها

حمله‌ی متقابل دولتی‌های کامبوج

پنومپن ـ اسوشیتدپرس ـ توپخانه، قایق های نوپدار و هواپیما های کامبوج دیروز برای نابود کردن مواضع موشکی هواخواهان ، هزاره‌ی پنومپن دوردست موشك اندازها را بمباران کردند . در حمله موشکی پریروز شورشیان به پنومپن دست کم هفت نفر کشته شدند .

چهاره‌ی این موشکها به قلب پنومپن خورد . یکی در کاخ لون‌نول، رئیس جمهوری کامبوج منفجر شد و یکی دیگر در خانه‌ی سه وابسته سفارت امریکا فرود آمد . منابع غیر رسمی تعداد تلفات را تا ده کشته و ۱۲ زخمی ذکر کرده‌اند همه تلفات نامبوجی بودند .

حمله‌ی موشکی روز یك شنبه چهارمین حمله موشکی خمرهای‌سرخ به پنومپن طرف یك هفته بود و لون‌نول به نیرو های مسلح خود دستور داد به هر نحو مانع حمله‌های بیشتری شوند .

همچنان دردست شورشیها

اگر چه انتظار میرود توپم جهانی و کمبود نفت بسیاری از جنتن ها را وادار کند ، چندماه‌از سال نو در بسیاری از پایتختهای جهان «فوریع معذیق معمول » است .

در میدان ۲یمن نیویورك ، که درخشان‌ترین چراغها همه هست‌پرای صرفه‌جویی درانرژی‌خاموش شده‌اند، چراغها یاد دیگر برای مردمی که به طور سنتی در انجا جمع میشوند ، اندك زمانی روشن خواهند شد .

انتظار میرود لندنی ها برای شادی سنتی‌دربرابرفواره‌ی سنتون‌پادیوه دریاسالار نلسون ، به میدان‌ترافالگار سرازیر شوند .

در هونولولو ، خوش گذران ها قصد دارند هزار ها موشك زنگی همزمان با طلوع سال نو پرتاب کنند.

ممنوعی ، دربرلین‌شرقی

در برلین شرقی ، پلیس اتش بازی سنتی سال نو را ممنوع اعلام کرد ، مقامات آلمان شرقی‌همچنین عبور از دیوار برلین را پس از نیمه شب برای دیدار کنندگان ممنوع کردند . انهایی که قصد داشتندشب را با خویشاوندانشان در برلین‌خاوری بگذرانند با پرداخت تا بیست مارك برای یك روز اقامت اضافی روبه‌رو شدند .

در بوتوس‌آیرس رژه‌ی نظامی پیش‌بینی شده و قرار است‌برزیدنت خوان پرون در جشنی که به افتخار سرپوشیده ، منتقل میکند. هوای‌گرم از این محل توسط لوله‌هایی‌به‌داخل خانه انتقال پیدا میکند .

روشن شدن چراغهاهدیه‌ی سال نو

از اسوشیتدپرس

از میدان تایمز تا میدان‌ترافالگار، از هونولولوبر از اتش‌بازی ،پاریس اکده از صدای شیپورها ، چهان اماده میشود تا با شادی سنتی به سال نوخوش‌امد بگوید .

اگر چه انتظار میرود تورم جهانی و کمبود نفت بسیاری از جشن ها را ارامش کند ، چشم‌انداز سال نو در بسیاری از پایتختهای جهان «فریع معذیق معمول » است .

در میدان تایمز نیویورك ، که درخشان‌ترین چراغها همه هست‌برای صرفه‌جویی درانرژی‌خاموش شده‌اند، چراغها یاد دیگر برای مردمی که به طور سنتی در انجا جمع میشوند ، اندك زمانی روشن خواهند شد .

انتظار میرود لندنی ها برای شادی سنتی‌دربرابرفواره‌ی ستون‌پادیوه دریاسالار نلسون ، به میدان‌ترافالگار سرازیر شوند .

در هونولولو ، خوش گذران ها قصد دارند هزار ها موشك زنگی همزمان با طلوع سال نو پرتاب کنند.

خورشیدبجای نفت

نیومکزیکو ـ به عقیده‌ی یك زن خانه‌دار ، جانشین نکردن نفت خورشید به جای مواد نفتی وغیره، کمك کاملا احمقانه است . این‌زن در خانه‌یی زندگی میکند که ازیکسال قبل با نور خورشید نیاز حرارتی‌خود را تامین میکند . برطبق این شیوه که شیوه‌ی «دیویس» نام دارد ، هوای گرم شده از نور خورشید ازحفره‌ی فلز قیره رنگی که در زیرسرپوش شیشه‌یی قرارداد متصاعد شده‌و حرارت را به یك جعبه‌ی عایق‌دارپرك محتوی سنك ، در زیر یك مجرای سرپوشیده ، منتقل میکند. هوای‌گرم خوان پرون در جشنی که به افتخار پاریسی ها نیز فرصتی برای دیدن روشنائی شب هنگام میبابند، سیهانوك دیروز ساحل شرقی رود مکونگ را بمباران کردند . در حمله موشکی پریروز شورشیان به پنومپن دست کم هفت نفر کشته شدند .

چهاره‌ی این موشکها به قلب پنومپن خورد . یکی در کاخ لون‌نول، رئیس جمهوری کامبوج منفجر شد و یکی دیگر در خانه‌ی سه وابسته سفارت امریکا فرود امد . منابع غیر رسمی تعداد تلفات را تا ده کشته و ۱۲ زخمی ذکر کرده‌اند همه تلفات نامبوجی بودند .

حمله‌ی موشکی روز یك شنبه چهارمین حمله موشکی خمرهای‌سرخ به پنومپن طرف یك هفته بود و لون‌نول به نیرو های مسلح خود دستور داد به هر نحو مانع حمله‌های بیشتری شوند .

همچنان دردست شورشیها

در یك نبرد دیگر ، فرماندهی نظامی پنومپن خبرداد که یك نیروی عملیاتی دولتی بریشب در ٤٨ مایلی غرب پنومپن در طول شاهراه شماره‌ی ٤ درگیر نبرد سنگینی شده است .

این نیروی عملیاتی می کوشد شاهراه شماره‌ی ٤ را از دست خمر. های سرخ که ۲ مایل از آن را در تصرف دارند ، بیرون اورد . این شاهراه که پنومپن را به دریا می پیوندند، از دوازدهم نوامبر درتصرف هواداران سیهانوك بود .

لندن ـ جوزف ادوارد سیف ، صهیونیست سرشناس انگلیسی، که جبهه‌ی خلق برای آزادی فلسطین دیشب مسئولیت زخمی کردن اورا به‌عهده گرفت . سیف را پریشب یك مرد نقابدار مسلح از ناحیه‌ی صورت به سختی مجروح کرد و گفته میشود حالش وخیم است .
(وایر فوتوی اسوشیتدپرس)

کوتاه

درخواست برای دموکراسی

سئول ـ یك گروه ۱۵ نفری از رهبران غیر نظامی و مذهبی کره‌ی جنوبی دیروز ضمن نامه‌یی از «پارك چونك ـ هی» رئیس جمهوری کره‌ی جنوبی ، خواستند «اقدام قاطعی» برای بازگرداندن دمکراسی به‌کره‌ی جنوبی انجام دهد .

این درخواست دو روز پس ازآن که «پارك به‌خردگیران خودهشدار داد اقدام‌های خودرا برای «زیرورو» کردن نظام حکومتی او متوقف کنند» عنوان میشود .

آماده نیست

چاکارتا ـ آدام مالیك ، وزیر خارجه‌ی اندونزی ، دیروز گفت اندونزی هنوز امادهی عادی کردن روابط خود با چین توده‌یی نیست. روابط اندونزی و چین توده‌یی در ۱۹٦۷ قطع شد .

مالیك در یك کنفرانس مطبوعاتی گفت حکومت‌ماومی‌خواهد درمرحله‌ی نخست پاره‌یی از مسائل خاصی را حل و حل کند .

وزیر خارجه‌ی اندونزی اقرووکه نخستین قدم ، بستن اموزشگاه‌های چینی دراندونزی خواهد بود.حکومت تعطیل این اموزشگاه‌ها را پیتوان یکی از راه‌های تسریع چذب ٦٫٦ میلیون جمعیت چینی اندونزی در بقیه‌ی جمعیت کشور تلقی میکند.

استقبال میکند

دهلی نو ـ ایندیراگاندی ،نخست ـ وزیر هند، دیروز گفت که ازهمکاری نزدیك‌تر با ایالات‌متحده ، استقبال می‌کند.

گاندی در یك کنفرانس مطبوعاتی گفت: «مسله‌این‌است که‌ما اعتراض‌ به‌بهترشدن‌روابط‌ندارید‌ودرحقیقت،ما باز ماهالعام‌قردماپم‌که‌از همکاری نزدیك‌تر با‌ایالات متحده‌ی امریکا استقبال می کنیم .»

هوا خواه مشروط

مسکو ـ رئیس پلیس مخفی‌شوروی دربارهی مخاطرات وحدود تنش‌زدایی‌با غرب هشدار داد ،امااین تنش زدایی راتنها سیاست «درست»در «شرایط ـ کنونی »شناخت.

دریك سخنرانی علنی ، که‌به‌ندرت صورت می گیرد ، «یوری‌آندروف » عضوکلی سیاسی ورئیس پلیس مخفی شوروی خود را به عنوان هوادار«مشروط «سیاست‌صلح» لئونید برژنف ، دبیر کل‌حزب کمونیست ، نشان داد . چنین می‌نمود که رئیس پلیس مخفی دربرابر کسانی سخنرانی می کرد که به حل‌مشی برژنف تردید دارندو یااباآن مخالفند.

حمله به‌آموزش‌جنسی

ورشو ـ لهستان ـ سرامسف ذاتولیك لهستان در اخرین موعظه‌ی خود به‌ه مناسبت آغازسال جدید ،نحوه‌ی‌تعلیم مسائل جنسی‌را در مدارس عمومی لهستان به بادحمله گرفت .اوگفت «بچه‌ای این که بچه‌وانان در سنین بلوغ بیاموزند که‌چگونه فعالیت‌جنسی را از طریق اراده‌وشعور خود تحت کنترل دراورند ، به‌آنها‌توجه می‌شود که‌چطورازفرصت‌هاوامکانات‌استفاده کنند.»

آتش بازی ستاره دنباله‌دار

مرکزفضائی هوستون ـ اسوشیتدپرس ـ سه فضانورد امریکایی « اسکای لب ـ ۳ » گفتند که دم ستاره‌ی دنباله‌دار کوهوتك ، همزمان با دور شدنش از خورشید ، طویل‌تر شده و این ستاره طرح های رنگینی را در فضا بوجود اورده است . این سه فضانورد روز یکشنبه ، در چهل و پنجمین روز ماموریت هشتادوچهار روزه خود در فضا ، توجه خود را به کوهوتك معطوف کرده و با دوربین های‌ویژه‌ی تلسکوپی ازان عکسبرداری کردند .

کیسون ، یکی از سه فضانورد « اسکای لب ـ ۳ » ، گزارش داد که توانسته است با چشم غیرمسلح این ستاره را ببیند و دم آن بیشتر نارنجی رنك است ، درست در پشت سر کوهوتك منطقه‌ی روشنی وجود دارد و در سمت دیگر دم ، قسمت کشیده‌ی نوك تیزی واقع شده . نوك ان به طرف خورشید است . به نظر میرسد این قسمت نوك تیز قسمت های جوشانی باشند که‌هنگام رسیدن کوهوتك به نزدیك ترین فاصله‌اش با خورشید ایجاد شده‌اند و دم روشن ان از ذرات غبار و گاز تشکیل داده‌اند .

کوهوتك در حال حاضر از زمین به وضوح‌قابل رویت نیست ولی‌امکان دارد فردا قابل رویت شود .

از طرف دیگر به فضانوردان امریکایی اجازه داده شده است تمرینات خارج ازبرنامه‌یی را درداخل سفینه انجام دهند . از جمله‌ی این تمرینات ورزش به مدت ۹۰ دقیقه در هر روز است .

اهالی محترم شمیرانات
نمایشگاه و فروشگاه اتومبیل ارشاد در خدمت شماست .می‌توانید در اسرع وقت وسیله تلفن اتومبیل مورد نظر خود را ابتیاع (سفارش) فرمائید .
۷۷۲۷۵٤ـ۷۷۹۱۹۲
جاده قدیم شمیران مقابل حسینه ارشاد

شرکت خدمات
ازمحل سابق به خیابان شمیران مقابل شهناز
۵ طبقه فوقانی بانك ملی کوروش انتقال یافت
تلفن جدید ۷۵۹۷۲۱

مرکزفروش بهترین وارزانترین موکت وکاغذ دیواری
در ۹۹ رنگ وطرح
چین چین دکور ـ خیابان وزراء ۶۲۳۸۷۷

هیتر پلار
سیستم هوای گرم باترمستات
مخصوص سالنهای بزرك‌منازل ـ رستورانها ـ سوپر مارکتها ـ فروشگاه ها هوای گرم هیترپلار را میتوان از طریق کانال بهنقاط مختلف بطوریك تواخت هدایت کرد و یا باقراردادن هیترپلار در کنار سالن در سردترین روزهای زمستان ازهوای گرم‌ومطبوع استفاده نمود .
ساخت کارخانه پلار ـ تلفن ۳۳٦٤۱ـ ۰۳۱۳۸٦۸۵

موزه
آب انبار
خیابان سیروس بین چهارراه مولوی و چهارراه سیروس ۲۵۸٤۸

سازمان نیازمندیها ۳۰۱ درخدمت شما
تلفن ۳۰۱ ۳۰۱

تعمیرآبگرمکن ،یخچال ،کولر ،بخاری
لوله‌کشی ولوله بازکنی فاضلاب بدون خرابی
کانال‌کشی ساختمان ونصب کولر
تخلیه چاه بوسیله تانکر وپمپهای برقی
تعمیر ونگهداری شوفاژ سانترال
تعمیرتلویزیون ،تلفن ونصب آنتن

برای حل هرگونه مشکلات حقوقی ، اجتماعی ، خانوادگی خود با ما تماس بگیرید تلفن ۸۳٤۹۳۳
مدیر دفتر وکالت محمود اطبجی ، سعیده شمس

از ۱۲ شب تا ۵ صبح
سوپ پیاز
در رستوران سوئیس
شاهرضا خیابان فرصت کوچه آرایه
تلفنهای ۸۲۸۵۱٦ و ۸۲۰۹۵۱

هوای گرم ومطبوع با
هیتر
پلار
مخصوص سالن های
بزرگ ، رستورانها
ادارات ـ مساجد
سینماها ـ منازل

تجدید آگهی مناقصه

سازمان زمین شناسی کشور مناقصه چاپ ۵ قطعه نقشه های زمین‌شناسی را تجدید مینماید علاقمندان می‌توانند بامراجعه بدبیرخانه سازمان واقع در میدان شهید خیابان‌فرودگاه مهرآباد مشخصات فنی و شرایط خصوصی و شرایط شرکت در مناقصه‌وطرح‌پیمان را با پرداخت مبلغ‌دویست ریال دریافت ونمونه نقشه ها را در امورزمین‌شناسی سازمان ملاحظه نمودو پیشنهادات‌خود رابااتمام سپرده شرکت در مناقصه‌تا ساعت ۱۰ صبح روز یکشنبه ۲۴دیماه ۱۳۵۲ بدبیرخانه سازمان تسلیم‌ورسید کتبی‌دریافت‌دارند . پیشنهادات‌رسیده درساعت ۱۱صبح همانروز بازو قرائت خواهدگردید .به‌پیشنهادات فاقدسپرده وشروط و مبهم ترتیب اثر داده‌نخواهد شد حضور پیشنهاد دهندگان درجلسه مناقصه آزادو سازمان در رد یاقبول یك یاکلیه پیشنهادات آزاداست .
۱۷۸۰٦م الف
۱ـ۲

انگلیسی درسطح عالی توسط
MISS. VIOLET
تلفن ۹۳٦۱۸۱

مردم

ارگان مرکزی حزب مردم

صاحب امتیاز : محمد حسین موسوی

زیر نظر : غلامحسین صالحیار

نشانی : ۱۴۸ بزرگمهر غربی - تهران - ایران

تلفن‌ها :

صاحب امتیاز : ۶۴۵۴۵۴ - سردبیر : ۶۶۷۱۵۱ - تحریریه ۶۶۶۰۴۴

مرکز تلفن : ۶۶۴۵۴۲ - ۶۶۴۷۵۵ - آگهی ها : ۶۶۷۱۵۹

سال بلوغ اعراب

گشتو های کیلومتر ۱۰۱ : مصریها و اسرائیلی ها زیر یك چادر

جهان عرب

Anthny Mc Dermottازاز

جنك اکتبر در سال ۱۹۷۳ برجهان عرب حاکم بوده .این جنك موقع‌مصر درمیان کشورهای عرب ،موقع کشور های عرب در جـ ن رادگرگون کرد. روزنامه‌ی «اخبارالیوم »چاپ‌قاهره روز دهم‌نوامبر کارتونی داشت از یك‌ماهی درنده پانشانه‌ی ۶ اکتبر که داشت ماهی کوچکتری مانام بیتزوتن رامی‌ـ بلعید این به خوبی ۶۰۰۰۰۰ این احساس بود که موضیت ۱۹۷۳تحقیر ۱۹۶۷ را محوکرده‌است .

هماهنگی میان مصرو سوریه در میدان نبرد ، سری بودن کامل‌حمله‌ی ناگهانی ، دستاورد فنی تصرف خط بارلو ، پیشروی محتاطانه و نیردیمدی که‌به‌نسبت چنین تلفات سنگینی‌برای اسرائیل به‌ارآورد - خلاصه احساس برنده شدن از طریق عمل باعثمن ـ همه‌ی این‌عوامل ، انگوله که اعراب فکرمیکنند ، شاوه‌دیی را که روابط آنها بااسرائیل قبلا بران استواربود تغییر داده‌است .

موفقیت‌سادات نیز به‌بارز ترین صورت تغییریافته . از چهره‌یی‌بیکار وناتوان در نتیجه‌ی حالت نه جنك نه‌صلح‌بااسرائیل ، او اکنون مبدل به موجودی شده که هنگام تدارك‌برای جنك اکتبر درسکوت اهانت‌هارا تحمل کرده‌است .

این جنك‌همچنین‌این نتیجه‌ی مهم راداشته که استوارترین یکانگی‌عرب درعصر جدید را پدید آورده است.در طول‌جنك بیشتر کشور های عرب‌متفقیا بااز طریق دادن‌اسلحه ، کمك مالی یا تجهیزات ، یا از راه نقله یاری کردند. کنفرانس سران عرب میان روز های ۲۶و۲۸نوامبر در الجزیره (کعبه‌ی‌و لیبی در آن حاضر بودند)این‌یکانگی را از نوتایید کرد .حادثه‌یی استثنایی برای چنین اجتماعی.

از جنبه‌ی نظامی ، جنك اکتبر کمبود های علمیاتی اعراب را آشکار کرد . مهارت مصر را در عملیات از پیش طرح‌ریزی شده ، و بهبود کارآیی مصرواسرائیل ، هر دورا ، دراستفاده ازموشك ، یورش اسرائیل به‌آن سوی آبراه‌سوئز درشانزدهـم اکتبر پاسخداد . واکنش مصر به‌این یورش به طرز دردآوری کند بود و نیرو های اسرائیل توانست کانونی برای خود مستقر کنند که جاده‌ی سوئز ـ قاهره را قطع کرد ،شهر سوئزرابه محاصره در آورد ،وتقریبا نیمی‌از ارتش سوم از ساحل‌شرقی آبراه جداکرد . به علت نقشتان در این شکست ها بود کهوزیر ستاد ، ژنرال سعدالشازلی ،وفرماندهان‌ارتش های دوم‌وسوم در ماه دسامبر برکنار شدند.

بالارزش‌ترین نتیجه‌ی‌مصلحت‌گرایی آشتی‌جویانه‌ی سادات‌در جهان عرب اتفاق نزدیك اوبامملك فیصل بود،که حمایت او از نفت فراتر رفت و نه‌فقط کمك مالی مستقیم به‌مصریلکه‌همچنین پرداخت پول سلاحهای شوروی را هم‌در برگرفت.

برای فلسطینی ها، ۱۹۷۳ سال سرخوردگی بود . فلسطینی ها ،که در اردن رامیه‌جایی ندارند ودر جا های دیگر محدود شده‌اند ، به عمل از طریق گروههای انتشامی جانبه‌یی و نامید ، هواپیماربایی و قتل ، به‌ویژه در اروپا ، روی‌آورده‌اند تا هم‌حکومت های‌عرب وهم‌اسرائیل رابفزاو در ـ بیاورند.

اگرایشرفتی بسوی حل صلح آمیز بحران خاورمیانه صورت‌نگیرد، اماروحیه‌ی نیرو های مسلح‌مصر آن اندازه عالی هست که بشود جنك را از سرگرفت . اعراب پس از حنك احساس تازه‌یی‌ازپیروزی کردند ـ ۱۹۷۳سال‌بلوغ آنها بود .

۹ سلطان در اقلیمی نگنجند

برانت

هیث

بازارمشترك ازHella Pick

در حالی که جامعه‌ی اقتصادی اروپا در چنگال بحرانی است که علت عمده‌ی‌ان انگلستان است، یادآوری این موضوع طنزآمیز مینماید که سال ۱۹۷۳ پاجتن «انتی بازی برای اروپا»بمناسبت پذیرفته‌شدن‌انگلستان به‌بازار مشترك آغاز شده بودشاید بانویی که هنگام ورود آقای هیث به داخل «پالاد گومن» در بروکسل‌برای امضاء پیمان‌عضویت به‌طرش کوچه‌ـ فرنگی پرت کرد ، نادانسته حدسی در دلش بود .

درحالی‌که بحران انرژی احساس عمومی ناراحتی از وضع بازار مشترك را، که در میان همه‌ی کشورهای عضو شیوع میباید ، بدتر کرده، و روابط میان بعضی از رهبرانش به تشنج گرائیده ، کشتی فردیدی‌هست که اگر انگلستان تصمیم نمی گرفت چنین‌موضعی درباره‌ی«صندوق‌توسعه‌ی منطقه‌یی» بگیرد، بحران حاد کنونی سر بر نمی‌آورد .

اما حتی پیش از درگیری برسر سیاست منطقه‌یی، بازار مشترك وضع درستی نداشت ، و اعتبارا به‌ذهنی نانوان از اثبات تصویری بود که‌نمی داشت از خودش بسازد ، تصویر یك‌قدرت نیرومند اقتصادی که‌میتواند بایك‌صدا سخن بگوید ونفوذسیاسی چشم گیری براموز جهانی اعمال کند. در اجرای برنامه‌ی پیچیدی توسعه و یکانگی داخلی جامعه‌ی اقتصادی اروپا، که در کنفرانس اکتبر ۱۹۷۲ سران در پاریس برسران توافق‌شده بود ، پیشرفت نمی بدست آمده بود .

هفته‌هاست‌که روشن‌است جامعه‌ی اروپ در وضعی نیست که بتواندبه سوی یکانگی نزدیکتر اقتصادی و پولی پیش‌برود، واین که کوچکترین امیدی‌به‌رسیدن بهمت اولزانویه‌ی ۱۹۷۴ که در کنفرانس ۱۹۷۲سران به‌عنوان‌آغاز دومین مرحله‌ی‌یکانگی اقتصادی و پولی تعیین شده بود ، نیست .

ویلی برانت ، صدراعظم آلمان غربی، کاملا حق دارد وقتی‌استدلال میکند که همبستگی جامعه‌ی اروپاو در واقع حیات آن در معرض‌مخاطره است . البته دیده‌ی او ، اقتصاد هریك ازه کشور عضو دچار دردسری عظیم است . اگر جامعه‌ی اقتصادی‌اروپا« اصلامعنایی داشته باشد، پس۹ کشور باید باهم بان روبرو شوند . ازهر چیز گذشته ، انها به‌یدیدیرسنی هستند . بی‌غلی محض اقتصاددست که هر کشور بخواهد تنها راهش را بپیماید ، سیر مسافری شرا نمدر نفت نیست ، بلکه مسافری ایستدن در کنار یکدیگر در زمانی‌است که جهان صنعتی وارد رابعه‌ی جدیدی با سورهای تولید کننده‌ی مواد خام میشود.

انگلستان تاکنون مصممانه ازاین استدلال روبرو شده‌اند ، در سه دوسویه‌ی است . پیریدنت پمپیدو میخواهد رابطه‌ی‌ویژه‌یی میان‌جامعه‌ی اقتصادی اروپا و کشورهای عرب برقرار کند . اما فرانسه هم هنوز روبهم رفته درك نکرده که تمامی جهان سوم ، ونه فقط تولید کننده‌گان نفت ، اکنون معتقدند که نام پاری عوض شده ، واین که آنها خواهان رابطه‌یی یکلی تازه با کشورهای صنعتی هستند که دران، برای اولین بار ، بعضی از آنها را دردست دارند .

در برابر جنك خاورمیانه نیز ۹ کشور به تندی پاسخ دادند ، وهر چندسرانجام اعلامیه‌ی مشترکی‌برای حل بحران خاورمیانه ارائه دادند (که سرانجام بیشتر امریکاییها را دلخور کرد تا اعراب)را مصمم‌تر کاملا از تعقیب سیاسی پابرجا وبه هم پیوسته ناتوان بودماند . دیپلماسی فرانسه و انگلستان کاملا بی‌توجه‌به نظریات شرکایشان دنبال شده‌است.

دربرابر رابطه‌شان بااایالات‌متحده نیز میان کشورهای بازار مشترك شکاف افتاده. دکتر کیسینجر ازیك اعلامیه‌ی امریکا ـ بازار مشترك رابطه‌ی دو طرف را بعنوان شرا ئت اعلام کند . درحالی که آلمان این رامی پذیرد ، در کنفرانس سران در کوپنهاك ، ۹ کشور از حد سخن گفتن از «روابط دوستانه وهمکاری» بیشتر نرفتند .

جامعه‌ی اقتصادی اروپا عادت‌کرده خود را به نحوی جامطلبانه «اروپا» بخواند . طرز کار آنها در سال ۱۹۷۳ توجیه کمی برای این فرض اروپای نیرومند ومستقل حرف‌میزند، اما دروافع پشتیبانی برای سیاستهای خارجی خودش میخواهد . جامعه‌ی اروپا میخواهد خودش را مستقل بداند ، اما حتی قادر نه ، متصمـ ترین کشور ملی‌گرای در میان ۹ کشور ، در سراسر سال از تاکید براین‌موضوع خسته‌نشد که هیچ‌راه در برابر حضور نظامی امریکا در اروپا ، وجزء اتمی ایالات متحده بر فراز اروپا وجود ندارد .

دکتر کیسینجر میخواهد که اروپای نیرومند ومستقل حرف‌میزند، اما دروافع پشتیبانی برای سیاستهای خارجی خودش میخواهد . جامعه‌ی اروپا میخواهد خودش را مستقل بداند ، اما حتی قادر نه ، متصمـ ترین کشور ملی‌گرای در میان ۹ کشور ، در سراسر سال از تاکید براین‌موضوع خسته‌نشد که هیچ‌راه در برابر حضور نظامی امریکا در اروپا ، وجزء اتمی ایالات متحده بر فراز اروپا وجود ندارد .

دکتر کیسینجر میخواهد که

۱۹۷۳

فاجعه‌یی برای ژنرالها و دیپلماتها

اسرائیل

از Eric Silver

صهیونیسم‌سیاسی به دگرگون‌کردن کیفیت تجربه‌ی یهودیان برحست ، مهدن‌ن‌بنیاندار ، اسرائیل‌میخواستند یهودیان را از منبع‌هاو لجه اندیشی‌های پت اهمیت تبعیدی آزاد کنند، بنا بود انها مردمی* بهجور* باشند، و دیگر نه وابسته ،نه تملق گو،نه‌پیوسته هراسان .

طنز نهایی ۱۹۷۳ این است که اسرائیل این سال‌دارد حتی‌بپایان‌می رساند که بیشتر به معنای «ارگ‌می احساس «یهودی‌بودن» میکند . چنت اثیر نومید،به مرین بحران اسرائیل پس‌از جنك استقلال در ۱۹۴۸ بود . مصر از ترعه‌ی سوئز گذشت و،اگر زنرالهایش بیشتر سهمت و امعنی داشتند، ممکن‌بودخیلی بیشتر به‌سوی قلب اسرائیل پیش برود .قائدانهای سوریه به‌بدبینی‌پیچیده‌ی‌چولان‌رسیدند، وبیشتر جلبلیه را دربرد قوبهای خود آوردند .

فرضیای اصلی سیاست اسرائیل پس‌از جنك ۱۹۶۷ اعتبار خود را از دست داده است . ماراتن‌ها نمیتواند مسلم فرض کند که میتواند با هـر ترکیبی ارتش های عرب را شکست دهد . باج‌گیری نفتی کار آمدیش را ثابت کرده . این قدرتها درگیرو مشغولند .

برای اسرائیل نه ممکن استوانه کافی که سرجای خود فرس بنشیند ومنتظر شود که اعراب تقاضای‌صلح کنند .

مسالهی ژنو فقط این نیست که اسرائیل‌آمادگی بیش‌دادن‌چه‌چیزهایی راوارد ، بلکه اینهم هست‌که‌اعراب به چه نوع صلحی میاندیشند .گامی آنها آمده‌اند در یك کنفرانس‌صلح سهم ـ و حتی یك امتیاز ـ است که به کفتگو با اعراب بنشینند . اما اسرائیلیها باید قانع شوند که اعراب فقط دوبرابر یافتن موقع بهتری برای براء انداختن یك‌جنك‌دیگرنیستند. اسرائیل تنشانه‌ها را خواهد خواندومخاطره‌های خود را براساس انها اندازه خواهد گرفت .

دعای سرباز اسرائیلی در سینا

باختری بیطرفشان را اعلام‌کردند چند کشور افریقایی ،که‌اسرائیل این چنین مراقب دوستی با آنهابود بعنوان «زست» همبستگی جهان‌سوم روابط خود را قطع کردند .

هیچکس در تل‌آویو شکی ندارد که اسرائیل باید امتیازهایی بدهد. حزب حاکم‌کارگر برنامه‌ی‌انتخاباتی‌ـ یش را از تـو نوشته ،طـرحهای ویژه‌اش برای استقرار یهودیان و سرمایه‌گذاری در ساحل باختری‌رود اردن و شمال سینا را رها کرده است. ژنرال دایان و هواخواهانش- توسعه طلب چون معتقد بودند صلح مـحال است که نمی‌دیدند که چرا اعراب‌باید شرایط اشغال‌رادیکته کنند ساکنون در موضع دفاعی هستند .

فرضیای اصلی سیاست اسرائیل پس‌از جنك ۱۹۶۷ اعتبار خود را از دست داده است . ماراتن‌ها نمیتواند مسلم فرض کند که میتواند با هـر ترکیبی ارتش های عرب را شکست دهد . باج‌گیری نفتی کار آمدیش را ثابت کرده . این قدرتها درگیرو مشغولند .

برای اسرائیل نه ممکن استوانه کافی که سرجای خود فرس بنشیند ومنتظر شود که اعراب تقاضای‌صلح کنند .

مسالهی ژنو فقط این نیست که اسرائیل‌آمادگی بیش‌دادن‌چه‌چیزهایی راوارد ، بلکه اینهم هست‌که‌اعراب به چه نوع صلحی میاندیشند .گامی آنها آمده‌اند در یك کنفرانس‌صلح سهم ـ و حتی یك امتیاز ـ است که به کفتگو با اعراب بنشینند . اما اسرائیلیها باید قانع شوند که اعراب فقط دوبرابر یافتن موقع بهتری برای براء انداختن یك‌جنك‌دیگرنیستند. اسرائیل تنشانه‌ها را خواهد خواندومخاطره‌های خود را براساس انها اندازه خواهد گرفت .

چه خوب که « لایف » نبود

امریکا

از Simon Winchester

شاید خیلی هم خوب بودکه مجله‌ی «لایف» که چهر روزیس از عید میدرد مسیح چان سپرده برای بیت ۱۹۷۳ بصورت‌تصویر وجود نداشت . انچه در دوازده ماه پس از مرك «لایف» در سانی که میوان ان را پایین‌تر چدر امریك به‌سمار اورد، روی داده پست شدن یك فلسفه و اسکار شدن یك حالت ذهنی بوده.

۱۹۷۳ سالی بود خوشت‌ـ آمیز ، پرلطافت ، و ترسناك، پر ازشایعات ودغلها .سالی بود که صلحی قلابی در خارج امریکا اعلام شد ، وجنگی قلابی درخانه آغاز شد . سالی بودکه در آن حکومت امریکا به ما گفت که چگونه به‌صلح شرافتمندانه دست یابنه ، چگونه نوارهای حیاتی را گم کرده وچگونه ناچار بوده بیماراتهای کاموچ را سری نگهدارد وچگونه‌ناچاربوده تلفن‌ـ های مردم را متنرل شد وچگونه واقعا ازقل‌ساوتورا انتدرداصاف شده ـ وچگونه انتخاردراسه که به او اعتماد داشته پاسیه به او اعتماد نتیم ودیاس پرویم .

بودجه‌ی ۱۹۷۴ امریکا سان دهشتی ناقص های عظیمی در برنامه‌های کمك داخلی بود ، ناهشیاری نه درمیارزات‌سخت‌بای ۱۹۷۳ از، تها حرنی بمیان بیعد چون ، همچنان که یك مقام فاخ سفید بعدا گفت ، «فکرنمیکردیم مناسبی داشته باشد» به نحوی خنن اسکارشد جامعه‌ی بزرگی که پرزیدنت لینلون جاسون از آن سخن میراند به‌خاك سپرده میشود .

اسیران جنگی امریکاازویتنام به خانه‌بازگشتند تا باخوش ـ آمدی روبرو شدند که در اول آدم را تحت تاثیر قرار میداد ، اما در هفته‌هایی که به بیان‌امد با کج سلیقگی خنن شدا،انقاد در داخل و حرج صنوصان رو به افزایس گذارد . بیت سرخیت میخواست «خنان» به دانشگاه نظامی سپرده شوند و کلمات او نیست نم یت اسیر را به‌خود نسی کساند. در میان دیگران «درپم» پیدرپیو و سلحس تمیبا بروز کرد . پایان تعهد امریکا در آسیای جنوب شرقی به چین‌اجازه داد دشتری در واشنگتن برپا کند، و آقای دیوید بروس به پکن فرستاده شد تا دفتر امریکا را تاسیس کند . بروس در پکن با معامله‌ی بهتری روبرو شد تا در فرودگاه واشنگتن ، چون یك دختر کارمند ماشین های ترابه‌یی «هرتز» از کرایه دادن ماشین و او خودداری کرده بود ، چراکه او اصرار میکرد کرایه را باپول نقد بدهد! او فرضه‌ی اینه سی بیستد که سال ۱۹۷۳ را سال ناخوشایندی برای امریدیها کند، سه موضوع دیگر،اسار و کمتر فراموشی پذیر ، هستند که بر زندگی هر امریکایی در این تسور حکومت خواهند برد. پیس از همه بحران انرژی ، نه حکومت امریکا تا وقتی اولین برفهای زمستان برما فرود نیامد خودرا درگیر آن نکرد یا قادر نبود بکند . ماجرای اکتبرنومی بود ـ وقتی‌معلوم شد سی ونهمین معاون رئیس جمهوری امریکا دستکار نیست. وسرانجام‌جنجال واترگیت بود .

بااین همه ، آدم امیدوارست که سال ۱۹۷۴ سال بهتری‌برای امریکا باشد .

نیکسون و پرژنف : قولهای محرمانه؟ هیثوبرانت- دوستی متشنج ازبحران انرژی

سرزمین دو بار موعود

Guardian

Bernard Wasserstein

سه

تاوزمیانه به همان‌اندازه‌ی‌ستیزه‌های بین‌المللی دیگر از دیپلماسی طولانی مبهم رنج برده است . قطعنامه‌ی شماره‌ی ۲۴۲ بیست دوم‌نوامبر۱۹۶۷ شورای امنیت سازمان ملل ، برای«راه حلی»که درکنفرانس صلحژنوجستجو میشوداساسی‌ست .اما درباره‌ی‌عبارت «واپس نشینی نیروهای مسلح‌اسرائیل از سرزمینهای اشغال» مدام بحث‌می بود برای اعراب این عبارت‌بمعنای «همه سرزمین‌هاست» برای اسرائیل بمعنای «بعضی».

درعین حال ،اگر این عبارت مبهم نمی‌بود، قطعنامه هرگز به‌تصویب نمی‌رسید . راه دیپلماتیك ژنو با چنین سندهایی فرش شده. این گزینش نشان دهنده‌ی مسائل اصلی ستیزه‌ی اعراب واسرائیل است. و همچنین نشان میدهد که پرهیز از چه چیزهایی در ژنو خوبست .

دردوم‌نوامبر ۱۹۱۷ وزیرخارجه‌ی انگلستان ، آرتر جیمز بالفور ، با فرستادن این نامه برای لردروتچیلد، یکی از رهبران نهضت صهیونیست، مجاله را آغاز کرد :

«بسیار خوشوقتم از اینکه،ازجانب حکومت‌اعلیحضرت پادشاه‌انگلستان، اعلامیه‌ی زیررا در همدردی‌باآرمانهای یهودیان‌صهیونیست، که‌تسلیم کابینه شده و به تصویب رسیده ،به‌شما ابلاغ کنم» .

«حکومت اعلیحضرت پادشاه‌انگلستان بانظر مساعد به ایجاد یك کانون‌ملی برای مردم یهود در فلسطین‌میگیرد واز مساعی جمیله‌ی خود برای‌حصول به‌این مقصود استفاده خواهم کرد‌و معلوم است که عملی در جهت‌لطمه‌به حقوق مدنی و دینی اجتماعات‌موجود غیر یهود در فلسطین‌ازطرف‌حکومت اعلیحضرت پادشاه انگلستان صادر نخواهد شد . واین موضوعی بود که حکومت انگلستان نیز آنرا تائید میکرد . کمیسیونی که درسال ۱۹۳۹ برای مطالعه‌ی‌این نامه‌ها تشکیل‌شدرشته‌ی دیگری رادر تفکر رسمی آشکار کرد . یافته‌هایش این بود که :از این گفته‌ها آشکار است که‌حکومت اعلیحضرت پادشاه انگلستان آزاد نبود سرنوشت فلسطین‌را بدون‌توجه به‌خواستها و منافع ساکنان‌فلسطین تعیین کند.»

به دنبال نخستین جنك جهانی ، شورای جامعه‌ی ملل ،در ۲۴ژوئیه‌ی ۱۹۲۲،قیمومت فلسطین رابانگلستان سپرد .

«شورای جامعه‌ی ملل :

«نظر به این که قدرتهای متفق اصلی،به‌منظور اجرای مواد بند ۲۲ پیمان مجمع ملل ، موافقت کرده‌اند اداری سرزمین فلسطین را ، که سابقا متعلق به امپراتور عثمانی‌بود، در داخل مرزهایی که وسیله‌ی‌آنها تعیین خواهندشد به قیمتی که‌قدرتهای نامبرده برگزیده‌اند، تسلیم کنند،و «نظر به اینکه قدرتهای‌متفق‌اصلی همچنین موافقت کرده‌اند که قیم باید مسئول به‌عمل‌درآوردن اعلامیه‌ای باشد که اصلا در دوم نوامبر ۱۹۱۷ به نفع استقرار یك کانون ملی‌برای مردم‌یهود در فلسطین‌بوجود آید، واین موضوعی بود که حکومت انگلستان نیز آنرا تائید میکرد . «نظر به دیده‌ی او ، اقتصاد هریك ازه کشور عضو دچار دردسری عظیم است . اگر جامعه‌ی اقتصادی‌اروپا« اصلامعنایی داشته باشد، پس۹ کشور باید باهم بان روبرو شوند . ازهر چیز گذشته ، انها به‌یدیدیرسنی هستند . بی‌غلی محض اقتصاددست که هر کشور بخواهد تنها راهش را بپیماید ، سیر مسافری شرا نمدر نفت نیست ، بلکه مسافری ایستدن در کنار یکدیگر در زمانی‌است که جهان صنعتی وارد رابعه‌ی جدیدی با سورهای تولید کننده‌ی مواد خام میشود.

انگلستان تاکنون مصممانه ازاین استدلال روبرو شده‌اند ، در سه دوسویه‌ی است . پریدنت پمپیدو میخواهد رابطه‌ی‌ویژه‌یی میان‌جامعه‌ی اقتصادی اروپا و کشورهای عرب برقرار کند . اما فرانسه هم هنوز روبهم رفته درك نکرده که تمامی جهان سوم ، ونه فقط تولید کننده‌گان نفت ، اکنون معتقدند که نام پاری عوض شده ، واین که آنها خواهان رابطه‌یی یکلی تازه با کشورهای صنعتی هستند که دران، برای اولین بار ، بعضی از آنها را دردست دارند .

در برابر جنك خاورمیانه نیز ۹ کشور به تندی پاسخ دادند ، وهر چندسرانجام اعلامیه‌ی مشترکی‌برای حل بحران خاورمیانه ارائه دادند (که سرانجام بیشتر امریکاییها را دلخور کرد تا اعراب)را مصمم‌تر کاملا از تعقیب سیاسی پابرجا وبه هم پیوسته ناتوان بودماند . دیپلماسی فرانسه و انگلستان کاملا بی‌توجه‌به نظریات شرکایشان دنبال شده‌است.

دربرابر رابطه‌شان بااایالات‌متحده نیز میان کشورهای بازار مشترك شکاف افتاده. دکتر کیسینجر ازیك اعلامیه‌ی امریکا ـ بازار مشترك رابطه‌ی دو طرف را بعنوان شرا ئت اعلام کند . درحالی که آلمان این رامی پذیرد ، در کنفرانس سران در کوپنهاك ، ۹ کشور از حد سخن گفتن از «روابط دوستانه وهمکاری» بیشتر نرفتند .

جامعه‌ی اقتصادی اروپا عادت‌کرده خود را به نحوی جامطلبانه «اروپا» بخواند . طرز کار آنها در سال ۱۹۷۳ توجیه کمی برای این فرض

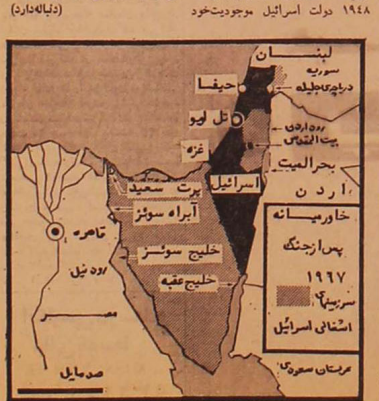

«صهیونیسم ، به جهنم برو ! » : روی جاد هذه نامه‌ی ارتش سوریه ، ۳۰ مه ۱۹۶۷

های اعراب ، جای خود را به‌طرح اکثریت» داد که تقسیم فلسطین را بقرار میکرد و در ۲۹ نوامبر ۱۹۴۷ بتصویب مجمع عمومی سازمان ملل رسید . طرح بااا۳ رای مثبت تصویب شد ،این طرح فلسطین رابه شش بخش‌اصلی تقسیم میکرد ـ سه بخش عرب وسه بخش یهودی . شهر بیت‌المقدس و ناحیه‌ی بیرامون آن ، از جمله‌بیت اللحم ، تبدیل به منطقه‌ی‌بین‌المللی شدند که میبایست در قلمروسازمان ملل‌قرار داده شود . قطعنامه‌همچنین مدعی تضمین مدنی،سیاسی ،اقتصادی، دینی و ملکی اعراب بود .اعراب و یهودیان هر دو بر سر تقسیم به مشاجره‌یی خشونت‌آمیز برخاستند که با خروج انگلستان به جنك کامل بدل شد . درساعت ۱۸ و یك‌دقیقه، شوند . بدنبال آن در سالهای۱۹۴۸، ۱۹۶۷ و ۱۹۷۳ سه جنك دیگر میان یعنی‌تنها یك دقیقه پس از انقضای قیمومت انگلستان ،در چهاردهم مه اعراب و اسرائیل در گرفت .

۱۹۴۸ دولت اسرائیل موجودیت‌خود را اعلام کرد .

در آن جنك ، حدودچهارصدهزار عرب خانه‌هایشان را رها کردند تا به خروج انگلستان به جنك کامل ، حدودسیصدهزار

(دنباله‌دارد)

بحران ادامه یابنده آسیای شرقی

از Martin Woollacott

برای اسیای شرقی، و به ملی نحو برای بقیه‌ی جهان، سپتمبر ویدادی بود ۱۹۷۳ واترگیت وبحران بین المللی نفت بود. اولی قرائن‌های حکومتی را پیچیده‌تر و نه‌پایان‌تر کرد که از سال ۱۹۷۱ شاهد عادی کردن روابط چین و امریکا بود. دومی شدت به ژاپن ضربه زد، و به ناچار سایه‌یی بر چشم‌انداز های رشد و توسعه در بسیاری از کشور های دیگر اسیای شرقی انداخت.

و با این همه این نباید بیش از اندازه براین تغییرات تحقق یافته یا در حال تحقق تاکید کرد. اشکارترین ویژگی این منطقه، و در واقع تنها ویژگی‌یی که به آن نوعی یگانگی واقعی میدهد، سازمان یافتگی بیشتر کشورهایش به صورت نظامی است که از نظر سیاسی امریکا و از نظر اقتصادی امریکا و ژاپن‌بر آن تسلط دارند.

از سوی دیگر کشوری که اکثریت جمعیت این منطقه را درخود دارد، البته، چین است. رویدادهای داخلی چین از در سال ۱۹۷۳، مانند همیشه، به سختی میتوان دنبال یا تعبیر کرد، اما طبور مردان تازه و جوانتر در ردیف های دوم و سوم رهبری، ان‌چنان که در کنگره‌ی دهم حزب اعلام شد، ظاهرا هیچوجه بر سیاست خارجی چین تـ تیری نداشته‌اند.

مائو وچوئن‌لای در۱۹۷۳ازسیاستی که پایه‌ائی محسوب گردن شوروی به عنوان دشمن اصلی‌ست خارج نشدند و در عین حال روابط خود را با امریکا، و ژاپن و اروپای غربی بهتر کردند. این سیاست همچنین شامل احترام به وضع موجود در اسیای جنوب شرقی‌ست.

در مورد تایوان، ظاهرا چین فکر میکند که در لحظه‌یی در آینده، پس از انزوای دیپلماتیك کامل حکومت تایپه، نوعی اشغال مسالمت امیز ممکن خواهد بود.

برای قدرت‌بزرگ دیگر این منطقه، ژاپن، ۱۹۷۲ سال دشواری بوده. سفارت ژاپن در پکن رسماذر ژاپنویه گذشته کشایش یافت، اما رابطه‌ی جدید بازار های بزرگ و فرصت‌های اقتصادی که را که بعضی ها در ژاپن امیدش را داشتند به همراه نیاورد. و تنکاو های تاناکا، نخست وزیر ژاپن هم با رهبران شوروی در پائیز پیش قرارداد بهره برداری مشترك از نفت و دیگر منابع سیبری را به ارمغان نیاورد.

بحران نفتی که جنك اعراب و اسرائیل را دنبال کرد بدینگونه کابوس ژاپن برسر دست نیافتن به مواد خام را ظاهر کرد و در سیاست خاورمیانه‌یی ژاپن به تغییر جهت اضطرابی از اروپای باختری انجامید. در عین حال حکومت تاناکا نتوانسته در داخل کشور راه‌حلی برای آماده‌ی رشد اقتصادی همزمان با مبارزه‌ی موثر ضد تورمی بیابد.

یکی از بارزه‌ترین نتایج عادی شدن روابط امریکا و چین برخوردش بر فره بود، که در آن جا دو رژیم از متعارض‌ترین رژیم‌ها در دنیا در سال ۱۹۷۲ کفتگوئی را آغاز کردند. اتش بس پاریس سنتزی‌ویتنام را به سطح سیاسی منتقل کند، خیلی زودبین از آتش‌بس ژاپونیه تا امید شدند. کانادا با خروج از کمیسیون کنترل و نظارت نظریات خود را اشکار کرد، و «اتش‌بس شماره ۲» که پس از توافق مانژوئن کیسینجر و لدوك تو در پاریس اعلام شد، تنها ارامش موقتی پدید اورد.

پت مادر و فرزند ویتنامی که نبردند ۹۰ مایلی سایگون آنها را از خانه رانده

نگاهی به احزاب سیاسی در ایران-۳

ابراهیم صفائی

تاریخچه احزاب سیاسی درایران

درباره چگونگی ورود اشخاص بفرامشوخانه مطالب افسانه آمیز بسیار گفته‌ونوشته‌اند، آنچه مسلم است ورود به فرامشوخانه تشریفاتی داشته که تازه‌وارد را از لحاظ‌روانی وفکری تحت تاثیر قرار میداده است. سند قطعی وروشنی که در ایـــن زمینه در دست می باشد وتاکنون منتشر نشده گزارش یکی‌از اعضای فرامشوخانه بنام محمد هادی کردانی می‌باشد که در ذیقعده ۱۲۷۸ ، در حدود هفت ماه پس از بسته شدن فرامشوخانه ، نوشته و از کارخود اظهار ندامت نموده‌است.

این متن آن گزارش :

«اولا آدم را می برند در میان‌تالار، اوراصبحت می‌کنند که بفرامشوخانه نرود . بعد وصیت‌نامه از آدم میگیرند وچشم را می بندند می‌برند در میان زیرزمین میگویند فلان‌آقای صحرائی راآورده‌اند . میخواهند اوراداخل شهر کنندپس مرخص میکنند درمیان زیرزمین . سه‌چیز به‌آدم میگویند که اصل مقصود است . اول سوال‌ازاسناد دوچماعت است‌وسوم اختیار است . بعد از زیر زمین‌می‌برند ازدربان‌به‌لاخانه و آدم رامی‌ترسانند و می گویندالان بتو طبانچه خواهم زدوبعد توراپجاه می‌اندازم ، خودت را طبانچه میزنی ،بچاه خودت راباندازی یا بازنجه‌ام، اگرآدم خود اقدام کرد و گفت خودم میزنم تاامتازتیدو از امتحان بیرون آمده‌است‌و می گویند طبانچه زدنتو بچاه انداختن لازم نیست . معلوم است‌خواهر زد و بچاه هوخواهـــی رفت . بعد از آن‌ماز آن‌اسناءرا ادا کنم مندعند آن‌ماز ز تندهی فقره فرامشوخانه را ، ثانیا در هر صورت حمانت وتقدیت از این گفت‌نکنم ، بعد اگر آدم قسم‌خورد می‌گویند او را ببرند به قمرزمین . آدم رامی‌آورند درمیان تالار . چشماو رابازنکرده میگویند تشویق تکن چند نفر از تشویق تو بقالت مثالی در آنجاهستند، چشم آدم راکه‌باز می کنند مصافحه می کنندوشیرینی که جای باشد یا قیوه ، شیرین می‌آورندصرف‌می‌شود. آن‌مجلس تفرقه می‌شدند علامـــت شناختن آنها هم این است مگه بندذ

شیری هستی یاصحرائی ؟ اگر گفت شیری هستم می‌شناسندو دستی هم ازسمت‌راست بسمت‌چپ می کنند. آن شخص که درمجلس‌است می‌فهمد این شخص اهل فرامشوخانه است ، مصافحه می کنندبعد از آن می گویند اهل فرامشوخانه دوازده‌درجه‌بایدسیر بکند ، ایوااول درجه است که عرضه شد دوم درجه دوم چیز به آدم‌میگویند اول اختیار شخص دوم اختیار مالی، سوم اختیار زبان‌چهارم اختیار قلم پنجم اختیار جماعت ، ششم اطمینان جانی . وعلامت مجلس دوم هم‌این است که از اهل فرامشوخانه‌ازاینجائی دوم‌درجه‌ایم‌ازدوم‌درجه‌ایم‌ازدوم‌درجه‌ایم‌ازد

دیداری از نمایشگاه نقاشی های «محمد علی کمال هدایت»

به دیدار نقاشی‌های «محمد علی کمال هدایت» در گالری سولیوان میروم. نمایشگاه سوت و کور است. نقاشی‌ها را می‌بینم، باحوصله واشتیاق پت چینتو‌ش تر. تنها من هستم که‌در برابر این همه نقاشی های درقاب‌مانده قرار گرفته‌ام. اندامی نور چراغ‌ها ازشیشه‌ی قاب‌تابلوها آزارم میدهند. که رنگ‌ها را دریشت انعکاس نورها نمی‌بینی. اما شیشه‌های قاب تابلوها تصویر مراضعاف می‌کنند، وتصویر های دیگر در شیشه‌های دیگر. می‌خواهم هنر کنم ادعای بسیاری بی تماشا آمده‌اند. همه مثل هم، مثل نقاشی ها. حضور کسی را احساس نمی‌کنم. نگاهم را برمیگردانم.جوانی است، تماشای نقاشی‌ها رادنبال‌میکند. دوباره سروصدایی حس می‌شو. انگار کسی دیگر آمده است. نگاهم را دوباره برمیگردانم ، همان جوان‌دارد میرود. من میمانم و نقاشی‌ها. که همه‌شان مثل هستند. بعضی‌هاشان با میخواهم‌بیاد‌بسپرم. اماجیح‌مشخصه‌ای ندارند. تنهاشاره‌ها، آدم‌بیاددرخت، های خیابان پهلوی می‌افتد. چندایی از شماره‌ها را پچه مشوق تعبیر کرد، یعنی‌مردم بوخیرند. دوستداران‌نقاشی را میشویم. سروصدای دو نفری که درمان هستندواح میگیرد. آنهاراند دیرباره‌ی‌قیمت‌تابلوها باستوان‌نمایشگاه گفتگو می کنند. اما نرخ نقاشی‌ها را که روی دیوارزده‌اند. تابلوهای کوچك ۶۰۰ تومان . تابلوهای بزرگ ۱۶۰۰ تومان. واژه‌ی نرخ‌توی ذهن‌سنگینی میکند. این‌روزها، بسیارپرگوش‌میرسد. شیرداری ، کالا ، نرخ ، اتاق‌اصناف ، کرانی. اما تابلوها! یعنی‌نمایشگاه‌ها به‌یاد آدمهای اتاق اصناف افتاده‌اند! مگرآنجا کالا نمی‌فروشند؟ راه‌می‌افتم. بخودم می‌گویم‌تو که‌نمیخواهی‌بخری. واژه‌هاماندام توی‌ذهنم سنگینی میکنند. شیرداری ، کالا، اتاق اصناف ، نرخ و کرانی . اصلا بیاد واژه‌ی نقاشی نبودم . با حسرت بیرون می‌آیم . رنگ‌های زیادی ذهم را انباشته‌اند و انعکاس نور چراغ از شیشه‌ی تابلوها، به خیابان می‌آیم. خیابان شاه،همهمه مردم همه چیزرااز ذهنم بیرون‌میبرد.

• • •

یك روزبود که برای نقاشی فریاد. های زیادی زده میشد . حتی ادعایی که ارزیابی نقاشی تخصص اصلیشان نبود . سالهای ۴۲ و۴۳ را می‌گویم. یادتان که هست؟ حالا حتی پنجره‌ها بسته شده است وسکوت کوچه را دیگر فریادی نمی‌شکند . نقاشی بی ریشه ، بزرگ شده است. آن همه فریاد برای این بود که این کورك حرامزاده نشود . اما شد. حالا در بیرنیشکی خودش رشد کرده و مثل کودکی که خودش میخواهد تا در تماشاگر نقش بکشد ، هیچکس برایش دلسوزی نمی کند ، برود ببینید. ۱۵۱ دیده‌اندکه‌اینتشبه است. تنها وخشه توی گالری سولیوان ، خیابان فخر رازی .

• • •

نقاشی‌های « کمال‌هدایت» بی‌رمق‌اند. دیگر نوری روی دیوارها ایستاده . بی‌تشش‌اند. لازم نیست حتما شناخت نقاشی حرفه‌ای باشد . انتزاعی ترین نقاشی‌هم تابع‌نظامی هستند. درست است . میدانم . نقاشی‌های « کمال هدایت» چیزهای مشتر کی دارند. بله، حتی اگرچند قاشان‌اگرم‌دیده باشی، بعدها به یك نظر می‌شناسیشان . اما این کافی نیست . این همسانی در کارهای بسیار ، با پدندگی سبك در مجموعه‌ای از کارهای هنری یك‌هنرمند تفاوت دارد . اشتباه از همین جاست. دنیای هنرمند عرصه‌ی تجربه های گوناگون است. هرتجربه ، تجربه‌ی گذشته را کامل میکند وکار هنرمند رابه‌مرحله‌ی دیگری میرساند. پویایی در هنر هم این است. اما این که می‌بینید، همسانی است. واین همسانی از آسان پسندی است . از اندیشیدن در فضاهای بسته و تنك است . این تکرار ، جز نفس تکرار معنی دیگری نمی‌دهد.

• • •

به یك‌نظرکه نگاه میکنی، نقاشی های « کمال هدایت» ترکیبی درهم ازرنگ‌های گوناگون است. بعضی‌شان کوته‌اند . شادند . گویای هیجان دارند . بعضی‌شان مرده‌اند.غمگین‌اند. گونه‌ای سردی دارند . بعضی‌شان هم نه زنده‌اند ونه مرده . بی‌شادی و غمگنانگی. بی هیجان و سردی.بعضی شان ، انگار اصلا نیستند .

« کمال‌هدایت»رنگهای زیادی‌ساخته است . رنگهای مات نقاشی‌های او گونه‌گوند . پرروی هم، در همه‌ی تابلوهایش از رنگهای بسیاری‌استفاده کرده. برخمت میشود رنگی‌رامشخص کرد . آما ترکیب رنگ‌ها بی‌حساب است . اگر تقسیم بندی هم بشود که کرد ، تنها به تقسیم بندی سه‌گانه‌ی بالا می توان رسید . هر تابلویی را که بگویی ، به آسانی در یکی ازین تقسیم بندی ها جا میگیرد .

در نقاشی های « کمال هدایت » اندیشه نیست . آنچه هست تجسل است، زینت است. نقشی‌برای دیوار اتاقی یا سالنی ازین همه‌خانه که هر روز ساخته میشود . نگاره‌ای که فاقد دیداری‌ها را تنها نمی‌گذارد . دیداری‌ها که۲ رنگهای بی‌هدف، وخط هایی درهم ، که‌گاه به شکل های مشخصی میانشان میرسی . پلاسب، یك زن ، یك مرد ،ولوده . تنها این باید تماشاگر را بسنده باشد . تماشاگر به نقش هایی که پاره‌ها، لابلای دیوان های حافظ دیده است فکر می کند . و حالا باید فکر کند که در برابر یك نقاش ایرانی قرار گرفته است. با اثری از طرح های شرقی. تصاویر مشخص را میکوبم. و برا کندگی رها شوندهی رنگ هرا. رنگ ها در هم می آمیزند . درهرورنك می بازند . نقاشی ، بازی رنگهاباست. حتی اگر چنین باشد باید قاعده‌ی بازی را شناخت . هر بوی یا هر سنتی را مثل بسیاری از واژه هادست کم نگیریم . گفتم که لازم نیست حتما شناخت هنر حرفهات باشد . اما چندر هم که جلوی بازار صفویه(توی جاده‌ی پهلوی)بایستی و نگاه کنی، کشیکاری های اصفهان نداعی نمی شوند که نمی شوند ، زور کاپیست. یك کسکاری دیگر . نمایشگاه نقاشی های «محمد علی کمال‌هدایت» بی شناسنامه است . تنها به یك کارت یا تصویر یکی از نقاشی ها بسنده شده است . و اسم نقاش . و این ، اندك نیست ! نمی گویم که دربرشوری مقدمه‌ای بلند در بازی نقاش آورده شود . اما دست کم نباید دانست که نقاش کیست ؟

« ژیا کاظمی »

از کارهای محمدعلی کمالی‌هدایت

گالری سولیوان
۱۰ آذر تا ۱۵ دی ماه

گامی بلند بر گسترده شعر معاصر جهان

«همچون کوچه‌ای بی‌انتها ... » شعرمعاصر جهان، احمد شاملو، بنگاه مطبوعاتی صفیعلیشاه، ۲۲۵ صفحه، ۱۸۰ ریال، ۱۳۵۲

«شاملو» ، نام کتابش را از «پل الوار» شاعر بزرگ معاصر فرانسوی به وام گرفته است . از «من»ام « هدی شعر می باید حقیقت کنار آینده باشد » . واین نخستین شعر از « الوار » دراین کتاب آورده‌است. « همچون کوچه‌ای بی انتها ...» ترجمه‌ای از شعرهای سیزده شاعر و شعر امریکای سیاهان وشعرزایی در آغاز وپایان کتاب است. جزاین، «شاملو» در مقدمه‌ای بر کتاب ، به نکته‌های لازمی اشاره کرده است. مقدمه‌ی «شاملو» با آنکه بیش از نه صفحه‌ی کتاب را دربر نمیگیرد، حرفی‌ی تازه‌ای را دربردارد، حرفی‌یی که گاه به گونه‌ای حدیث نفس میماند . وگاه به صراحت‌می‌پیرایه، بیرون نیامده است . تنها به یك کارت شناسنامه که از دیدن کتاب ، بی‌شناسنامه است . تنها به یك کارت یا تصویر یکی از نقاشی ها بسنده شده است . و اسم نقاش . و این ، اندك نیست ! نمی گویم که دربرشوری مقدمه‌ای بلند در بازی نقاش آورده شود . اما دست کم نباید دانست که نقاش کیست ؟

« شاملو » کوشیده تا از دل الوار» شعر بزرگ معاصر فرانسوی به وام گرفته است . از «من»ام « هدی شعر می باید حقیقت کنار آینده باشد » . واین نخستین شعر از « الوار » دراین کتاب آورده‌است. « همچون کوچه‌ای بی انتها ...» ترجمه‌ای از شعرهای سیزده شاعر و شعر امریکای سیاهان وشعرزایی در آغاز وپایان کتاب است. جزاین، «شاملو» در مقدمه‌ای بر کتاب ، به نکته‌های لازمی اشاره کرده است. مقدمه‌ی «شاملو» با آنکه بیش از نه صفحه‌ی کتاب را دربر نمیگیرد، حرفی‌ی تازه‌ای را دربردارد، حرفی‌یی که گاه به گونه‌ای حدیث نفس میماند . وگاه به صراحت‌می‌پیرایه، بیرون نیامده است . تنها به یك کارت شناسنامه که از دیدن کتاب ، بی‌شناسنامه است . تنها به یك کارت یا تصویر یکی از نقاشی ها بسنده شده است . و اسم نقاش . و این ، اندك نیست ! نمی گویم که دربرشوری مقدمه‌ای بلند در بازی نقاش آورده شود . اما دست کم نباید دانست که نقاش کیست ؟

« شاملو » گشتاخانه از این نیز فراتر میرود و دستیابی به معیارهای نو در شعر قدیم ایرانی را هم‌رهون تربیت شعری آنان میداند . در هر حال، آنچه دست بازیدن به ویژگی های تازه قلمرو شعر «حافظ» یا «مولانا» یاشناخت شعر«الوار»و آگهی از زبان شعرناب وکشف جوهر شعر به انجام رسیده است ، هرچندهدی آنان را که پای از کلیم شعر قدیم بیرون نسنهاده‌اند ، سخت گران می‌آید ، اما سخنی شدنت است .

« شاملو» ، آنگه بیداری نخستین را از ضربه‌ی نیچ (سده‌ی «نیه» میداند، اما به‌گمان او، این بیداری دست که برای او بسنده بودهاست چنین است که « اثر به«نوعی»«نیه» دل می‌دهد » ،اشتباق نیز به«صیدد برای شاه هارلو» به سرمرین شعری «نور ده» می لوجد .

« شاملو» ، کشف «الوار» را در دنیای شعری خود ، رویدادی مهم تلقی میکند . واز این دریچه است که به چنگال عظیم شعر قدیم‌ایرانی، نگاهی دیگر می افکند تا اغازی برای راه‌یابی‌های دیگری باشد. اما کشف «الوار» و کشف قلمرو های ژرف دیگری در شعر ، هم برای «شاملو» و هم کسانی چون او، انجنان که خود نوشته است‌بی‌یاری بی دریای «فریدون رهنما» آسان‌نبوده است . بگذاریم خود او بگوید که:

« وکم ویتش داشتم در نیمه‌متحجر می‌شدم (در حدود مرغ باران مثلا)، که به ناگهان الوار رایافتم .وتقریبا درهمین ایام بودکه فریدون راهنما پس از سال‌هـای دراز از پاریس بازگشت ، با کولباری از آشنایی عمیق باشعر وفرهنگ غرب و شرق، می‌خواهد که « شیمین » ، باید معصوم تر ازاو باشدودر جسمیتی کودکانه‌تراز«فوراز» گیرد . اما اگر در این مورد بیشتر اصرار ورزید ، شاید از آنجاست که به شخصیتی که « کرنس » در نمایشنامه‌اش از «شیمین» بدست داده، می اندیشد . سخن کوته ، «لورن» ، یکی از پایه های اصلی وجوه تجارتی است .

• • •

« مان» در « مان دیه‌گو » کالیفرنیا بدنیا آمد . در ۱۹۰۶ . نخست به تئاتر نوی آورد ، پژیگ شد و پس از تجربه‌ی بازیگری در چند نمایش، کارگردان شد . در نیویورك، برخورد و کار با «روبین ماولین» وهنرسازی چون او ، او را از بیش هنرمندانه‌ی وسیع‌تری برخوردار کرد . « صاعقه در چم » ، که یك نمایشنامه‌ی موفق بود ، نام « مان » را بعنوان یك کارگردان توانا در تئاتر تثبیت کرد. اما دنیای تئاتر او را خرسند نمیبرد. در ۱۹۳۸ به سینما روی آورد. مشوق او ابراهام رای ، «دیوید » او ، سلزنیك، تهیه کننده‌ی امریکایی بود . «مان» از سیما را از دستیاری کارگردانی آغاز کرد و سرانجام پس از چهار سال نخستین فیلم خود را با نام «دختر بروی » (۱۹۴۲) کارگردانی کرد. اما نخستین فیلم های « مان » توفیق مالی چشمگیری نداشتند . لیکن بین ۱۵ تا ۳۰ سال فیلمسازی که نتیجه‌ی آن نزدیك به ده فیلم است ، فیلم هایی ساخت که به پیروزی های مالی‌درخور توجهی دست یافتند . بدین ترتیب ، « مان » به سینمای تجارتی رو کرد اگر فیلمهای پربازرتبی در کارنامه‌ی سینمائی او به چشم می آید ، ازین روست . اما « مان » فیلمهای کم و بیش هنرمندانه‌ای نیز سخت و در زمینه‌ی سینمای وسترن ، آثار با ارزشی در سینمای امریکا ، از خود بجا گذاشت . در کارنامه‌ی فیلم های او ، می توان از « شبی در هاوانا » (۱۹۴۲) ، « بیگانه هـ در شب » (۱۹۴۴) ، «خم رودخانه» (۱۹۵۲)، « خلیج صافعه » (۱۹۵۳) ، « مردان در جنك » و « ستاره حلبی » (۱۹۵۷) ، «مردی از غرب» (۱۹۵۸)، «سیماروز» (۱۹۶۰) ، « دل سید » (۱۹۶۱) ، « سقوط امپراطوری رم » (۱۹۶۴) . (مردی بدون آینده) آخرین فیلم « مان » است که در آن بازی روز های عمر او در ۱۹۷۶ را ناتمام ماند . «مان» با «آلفرودکر» ، « ریچارد فیشر » ، « جینز لیلسون » و « استانلی کوبریك » نیز در چند فیلم همکاری کرده است . که می توان گفت ، این فیلمها محصول مشترك کارگردانی او و آنان است

که « شیمین » ، باید معصوم تر ازاو باشدودر جسمیتی کودکانه‌تراز«فوراز» گیرد . اما اگر در این مورد بیشتر اصرار ورزید ، شاید از آنجاست که به شخصیتی که « کرنس » در نمایشنامه‌اش از «شیمین» بدست داده، می اندیشد . سخن کوته ، «لورن» ، یکی از پایه های اصلی وجوه تجارتی است .

• • •

« مان» در « مان دیه‌گو » کالیفرنیا بدنیا آمد . در ۱۹۰۶ . نخست به تئاتر نوی آورد ، پژیگ شد و پس از تجربه‌ی بازیگری در چند نمایش، کارگردان شد . در نیویورك، برخورد و کار با «روبین ماولین» وهنرسازی چون او ، او را از بیش هنرمندانه‌ی وسیع‌تری برخوردار کرد . « صاعقه در چم » ، که یك نمایشنامه‌ی موفق بود ، نام « مان » را بعنوان یك کارگردان توانا در تئاتر تثبیت کرد. اما دنیای تئاتر او را خرسند نمیبرد. در ۱۹۳۸ به سینما روی آورد. مشوق او ابراهام رای ، «دیوید » او ، سلزنیك، تهیه کننده‌ی امریکایی بود . «مان» از سیما را از دستیاری کارگردانی آغاز کرد و سرانجام پس از چهار سال نخستین فیلم خود را با نام «دختر بروی » (۱۹۴۲) کارگردانی کرد. اما نخستین فیلم های « مان » توفیق مالی چشمگیری نداشتند . لیکن بین ۱۵ تا ۳۰ سال فیلمسازی که نتیجه‌ی آن نزدیك به ده فیلم است ، فیلم هایی ساخت که به پیروزی های مالی‌درخور توجهی دست یافتند . بدین ترتیب ، « مان » به سینمای تجارتی رو کرد اگر فیلمهای پربازرتبی در کارنامه‌ی سینمائی او به چشم می آید ، ازین روست . اما « مان » فیلمهای کم و بیش هنرمندانه‌ای نیز سخت و در زمینه‌ی سینمای وسترن ، آثار با ارزشی در سینمای امریکا ، از خود بجا گذاشت . در کارنامه‌ی فیلم های او ، می توان از « شبی در هاوانا » (۱۹۴۲) ، « بیگانه هـ در شب » (۱۹۴۴) ، «خم رودخانه» (۱۹۵۲)، « خلیج صافعه » (۱۹۵۳) ، « مردان در جنك » و « ستاره حلبی » (۱۹۵۷) ، «مردی از غرب» (۱۹۵۸)، «سیماروز» (۱۹۶۰) ، « دل سید » (۱۹۶۱) ، « سقوط امپراطوری رم » (۱۹۶۴) . (مردی بدون آینده) آخرین فیلم « مان » است که در آن بازی روز های عمر او در ۱۹۷۶ را ناتمام ماند . «مان» با «آلفرودکر» ، « ریچارد فیشر » ، « جینز لیلسون » و « استانلی کوبریك » نیز در چند فیلم همکاری کرده است . که می توان گفت ، این فیلمها محصول مشترك کارگردانی او و آنان است

در باره‌ی «ال سید» وادای دین به «آنتونی مان»

بررسی فیلم

دو

در داستان «سیده» ، همانسان که در شکل کلی خود ، یه صورت افسانه و تاریخ آمده است ، پندار، گرایی شالوده‌ی اصلی است . در بر کردان که او به قالب‌های هنری شعر ، شکل هنری ، بیشتر گرایشی پندارگرایانه داشته است . در این تشکل ، پندارگرایانه ، بی‌تردید ، اصول کلاسیك هنر نیز موثر است. همچنانکه منطق داستانی نمایشنامه‌ی «کورنی» ، منطقی در بعدهای کلاسیك هنر آن روزگاران اروپاست ، در « ال سید » نیز ، چنین منطقی ، که اگاه به نمود های هنر کلاسیك‌اشرافی گرایش دارد ، وجود دارد . اما«مان» با وجود همه‌ی قید و بند های موجود در تشکل کلی داستان فیلم، در تقلای رهیدن از پوسته‌ی کلاسیك واشرافی داستان ، که به شخصیت پردازی‌های واقع گرایانه‌ای رسیده است ، و از همین‌رو ، رابطه « رودریگو » با مردم، از آن دست که در اثر « کرنی » وجود دارد ، نیست . اشاره میشم به نخستین صحنه‌ی فیلم ، پیرمردی که دری تندیس افتاده و تیر خوردهی مسیح به‌گلایزه ازجنك نشسته است و دلجوئی «رودریگو» از و صحنه‌ای که «رودریگو» در تبعید، به‌چدامی تشنه‌ی آوارهای آب میدهد .

در فیلم « مان » ، قهرمان اصلی در کشاش چند نیروست که شخصیتی حب‌ب‌شده دارند : مردم، سرزمین اسپانیا ، مسحیت ، «شیمین» و عشق و « امپراطوری» . در این‌میان، هرچند که رابطه‌ی او با « امپراطوری» رابطه‌ای سخت قراردادی و کلیشه‌ای است اما در وابستگی به مردم، وطن ، مذهب و عشق ، رابطه های « کوده‌ای مردمی دارند . قهرمان «مان» در «ال سید» ، در تلقی‌اش از مذهب بیشتر به مردم گرایش دارد تا کلیسا، اگرچه در همه‌جا خود را موظف به پیروی از کلیسا میداند . توجه کنید به صحنه‌ای که جنگجویان مسلمان برای همکاری ، همراه با « رودریگو » نزد امپراطور جوان آمده‌اند . در این جا ، « رودریگو » حتی نمیخواست امپراطور نیز وقتی نمی‌تواند با مسلمان ها از کاخ امپراطوری خارج میشود،دربابه‌ادب عشق «رودریگو» « شیمین » ، « مان » هرچند که به اصول کلاسیك چنین رابطه‌ای وفادار مانده ، اما باز کوشیده است هستم تو در این عشق نیز تصویری مردمی بدهد. اشاره میکنم به صحنه‌ی «دیدن»«رودریگو» « شیمین » در کلیسا‌ی در تبعید .

در داستان « سیده » ، همانسان که در شکل کلی خود ، یه صورت افسانه و تاریخ آمده است ، پندار، گرایی شالوده‌ی اصلی است . در بر کردان که او به قالب‌های هنری شعر ، شکل هنری ، بیشتر گرایشی پندارگرایانه داشته است . در این تشکل ، پندارگرایانه ، بی‌تردید ، اصول کلاسیك هنر نیز موثر است. همچنانکه منطق داستانی نمایشنامه‌ی «کورنی» ، منطقی در بعدهای کلاسیك هنر آن روزگاران اروپاست ، در « ال سید » نیز ، چنین منطقی ، که اگاه به نمود های هنر کلاسیك‌اشرافی گرایش دارد ، وجود دارد . اما«مان» با وجود همه‌ی قید و بند های موجود در تشکل کلی داستان فیلم، در تقلای رهیدن از پوسته‌ی کلاسیك واشرافی داستان ، که به شخصیت پردازی‌های واقع گرایانه‌ای رسیده است ، و از همین‌رو ، رابطه « رودریگو » با مردم، از آن دست که در اثر « کرنی » وجود دارد ، نیست . اشاره میشم به نخستین صحنه‌ی فیلم ، پیرمردی که دری تندیس افتاده و تیر خوردهی مسیح به‌گلایزه ازجنك نشسته است و دلجوئی «رودریگو» از و صحنه‌ای که «رودریگو» در تبعید، به‌چدامی تشنه‌ی آوارهای آب میدهد .

در فیلم « مان » ، قهرمان اصلی در کشاش چند نیروست که شخصیتی حب‌ب‌شده دارند : مردم، سرزمین اسپانیا ، مسحیت ، «شیمین» و عشق و « امپراطوری» . در این‌میان، هرچند که رابطه‌ی او با « امپراطوری» رابطه‌ای سخت قراردادی و کلیشه‌ای است اما در وابستگی به مردم، وطن ، مذهب و عشق ، رابطه های « کوده‌ای مردمی دارند . قهرمان «مان» در «ال سید» ، در تلقی‌اش از مذهب بیشتر به مردم گرایش دارد تا کلیسا، اگرچه در همه‌جا خود را موظف به پیروی از کلیسا میداند . توجه کنید به صحنه‌ای که جنگجویان مسلمان برای همکاری ، همراه با « رودریگو » نزد امپراطور جوان آمده‌اند . در این جا ، « رودریگو » حتی نمیخواست امپراطور نیز وقتی نمی‌تواند با مسلمان ها از کاخ امپراطوری خارج میشود،دربابه‌ادب عشق «رودریگو» « شیمین » ، « مان » هرچند که به اصول کلاسیك چنین رابطه‌ای وفادار مانده ، اما باز کوشیده است هستم تو در این عشق نیز تصویری مردمی بدهد. اشاره میکنم به صحنه‌ی «دیدن»«رودریگو» « شیمین » در کلیسا‌ی در تبعید .

محدودیت های ویژه‌ی چنین داستانی ازیك سو، و خواست‌های دلسپذیرانه تهیه کننده‌ی فیلم از سوی دیگر ، دشواری های بسیاری را سبب میشد. با این همه ، تلاش « مان » نمی داد که « مان » در «ال‌سید» ، به سبك خاص سینمائی خود ، دست یابد .

در درونه‌ی کلی داستان فیلم ، « مان » میخواست تا از آنهمه واژه های اشرافی کهنه ، چون غرور ، شرف ، عشق و انتقام که هالاه‌ای از پندار» گرایی متحجر فرا گرفته بود، شان ، مغزی بسوی دنیایی که در آن ، قهرمان رویاروی رخ داده های داستان وا کنشی معمولی و عادی که کوده‌ای انسانی نیز دارد ، نشان می دهد ، بدهد . در « ال سید » اگر چه از آن عناصر کلیشه‌ای اشرافی سخن میرود ، اما زمینه های تصویری « مان » ، گاه شخصیت هایی نیز می پرورانند ، که ملموس و پدیرشی‌اند. سینمای « مان » ، در « ال سید » ، سینمای حرکت است . عنصر حرکت ، در همه‌ی صحنه های فیلم ، جز اندك هر نمد را از تحرکی چشمگیر ، اندوه دارد . در « ال سید » ، « مان » ، گاه شخصیت هایی نیز می سازد ، به مجموع فیلم نیز ، حرکتی دمی میدهد . حرکت در « ال سید » ، تنها حرکت موضوع در نمد نیست . دوربین ، فراسنجر ، بدام از سکون میرهد ، و حرکت های او ، همانست با تحنوای حرکت موضوع در نماها، که دربر داردهای نمده های صریف هوشمندانه‌ایست . نمونه میدهم : حرکت دوربین مخالف با حرکت موضوع و همدهك با میزانس کنی‌نما در نخستین برخورد « سوئیلورون » و « راف وانونه » . حرکت دوربین در نمائی که در آن ، امیر عیاش دست تشاندده‌ی « بن یوسف » ، پس از آن که به ناگهانی در محاصره قرار می گیرد ، به هدفم گریختن بوسیله‌ی مردم از بلندی سقوط کرده‌و میمیرد. دوربین « فراسکر » پس از تا کید تصویری روی مرده‌ی امیر ، با خیزی آرام و حساب شده بام بیکردد و در اطاق او ، روی طرف شراب میماند . در روند کلی حرکت در « ال سید» ، به کار درختان « روبرت لارنس » که پیوند فیلم ، مرهون مهارت اوست باید اشاره کرد.

• • •

آیا « سید » به گونه‌ای سمیح است ؟ به دنبال دستیابی به چنین نقشی، تلاش تماشاگر به عبث میماند. « مان » ، نمیخواهد تا « سید » را به گونه‌ای یك ناجی تصویر کند . اما عدالت خواهی او و نزدیکیش با مردم عادی ، گاه نقشی ازو ، نه چون یك سردار جنگجو ، بل که برگزیده‌ای مردم دوست میبرد .

بیشتر از « مان » ، سینمای مان وابستهی اخلاقی ویژه است . اخلاقی از آن‌گونه که قهرمانان‌اصلی را با همه‌ی خشونت طبیعی جنگجوای‌ی شان ، به خلق و خوبی ساده و آرام وامیدارد ، « سید » ، رودر روی‌مردم، به هنگام سخن از جنگی زودرس ، یا به هنگام سخن گفتن در تاج امپراطور به دزشتی و خشونت پسیار سخن می گوید ، اما پیتی روی یك جذامی نشسته ، همچون پیك رهگذر عادی و معمولی است .

سرانجام ، اگرچه بسیار عشگنانه است ، اما « مان » باعشقی به حماسه ، نقشی ابدی ازو تصویر میکند ، در سحرگاه آخرین روز ، « سید » با تن بیجان براسب نشانده میشود ، تا باتهاجمی توفنده به قلب سپاهیان دشمن یورش برد . « مان » در برکردان چنین فرجامی تراژیك‌به سینما شعر تصویری حماسه کونه‌ای میسازد ، تا به سهرت ، نقطه‌ی‌پایانی برحماسه‌ی « ال سید » بگذارد .

امروز ، اگرچه پس از زمانی‌دراز به حوصله‌ی دوازده سال ، جدال « رودریگو » و پدر «شیمین» تماشا گری را که پس از « ال سید » ، در « رمئو ژولیت » ، « زفریس » ، نمایش نفس گیرتری از جدال با شمشیردیده است ، بخود نمی آورد و هر چند منطق تصمیم ، برای اینکه «رودریگو» برای نیرو « کالاها راه انتخاب شود، برای تماشاگر امروز ، منطقی کلیشه ای است ، اما هنوز ، من توانا به اشتیاق فراوان « ال سید » را دید و از صحنه‌ی نخستین برخورد «رودریگو» و « شیمین » با مجموعه‌ای از ترکیب نماهای پیاپی درشت و دور ، از نماهای اضطراب‌آیین‌رو در پشت در های سالن اصلی کاخ ، در کادری کم ، از صحنه نبرد تن به تن برای « کلا ها را » که در آن نیز ، « مان » از تاثیر ترکیب نماهای درشت و نماهای دور آگاهانه سودجسته است ، لذت برد .

• • •

جز « مان » ، هر سینماگر دیگری که به کارگردانی « ال سید » دست میزد ، بی‌شك ، برای نقش « سید » ، « هستون » ، پیش از « ال سید » ، در نقشهای بسیاری ازین دست بازی کرده بود . بزی در جولیوس‌سزار» (۱۹۴۹) ، « ده فرمان» (۱۹۵۶)و «بن‌هور» (۱۹۵۹) و فیلمهایی‌دیگر، جز آنکه از « هستون » بازیگری مشهور و پرآوازه ساخت، تجربه های ارزنده‌ای برای او بیار آورد . اما انتخاب « سوفیالورن » برای نقش « شیمین » ، پیش ازینکه بخاطرانطبق چهره و اندام و نمود تصویری جسمی او با « شخصیت » شیمین » باشد ، استفاده از شهرت و معروفیت بازیگری چون اوست . در نخستین برخورد ها با « لورن» ، تماشاگر گاه می انگارد

که « شیمین » ، باید معصوم تر ازاو باشدودر جسمیتی کودکانه‌تراز«فوراز» گیرد . اما اگر در این مورد بیشتر اصرار ورزید ، شاید از آنجاست که به شخصیتی که « کرنس » در نمایشنامه‌اش از «شیمین» بدست داده، می اندیشد . سخن کوته ، «لورن» ، یکی از پایه های اصلی وجوه تجارتی است .

• • •

« مان» در « مان دیه‌گو » کالیفرنیا بدنیا آمد . در ۱۹۰۶ . نخست به تئاتر نوی آورد ، پژیگ شد و پس از تجربه‌ی بازیگری در چند نمایش، کارگردان شد . در نیویورك، برخورد و کار با «روبین ماولین» وهنرسازی چون او ، او را از بیش هنرمندانه‌ی وسیع‌تری برخوردار کرد . « صاعقه در چم » ، که یك نمایشنامه‌ی موفق بود ، نام « مان » را بعنوان یك کارگردان توانا در تئاتر تثبیت کرد. اما دنیای تئاتر او را خرسند نمیبرد. در ۱۹۳۸ به سینما روی آورد. مشوق او ابراهام رای ، «دیوید » او ، سلزنیك، تهیه کننده‌ی امریکایی بود . «مان» از سیما را از دستیاری کارگردانی آغاز کرد و سرانجام پس از چهار سال نخستین فیلم خود را با نام «دختر بروی » (۱۹۴۲) کارگردانی کرد. اما نخستین فیلم های « مان » توفیق مالی چشمگیری نداشتند . لیکن بین ۱۵ تا ۳۰ سال فیلمسازی که نتیجه‌ی آن نزدیك به ده فیلم است ، فیلم هایی ساخت که به پیروزی های مالی‌درخور توجهی دست یافتند . بدین ترتیب ، « مان » به سینمای تجارتی رو کرد اگر فیلمهای پربازرتبی در کارنامه‌ی سینمائی او به چشم می آید ، ازین روست . اما « مان » فیلمهای کم و بیش هنرمندانه‌ای نیز سخت و در زمینه‌ی سینمای وسترن ، آثار با ارزشی در سینمای امریکا ، از خود بجا گذاشت . در کارنامه‌ی فیلم های او ، می توان از « شبی در هاوانا » (۱۹۴۲) ، « بیگانه هـ در شب » (۱۹۴۴) ، «خم رودخانه» (۱۹۵۲)، « خلیج صافعه » (۱۹۵۳) ، « مردان در جنك » و « ستاره حلبی » (۱۹۵۷) ، «مردی از غرب» (۱۹۵۸)، «سیماروز» (۱۹۶۰) ، « دل سید » (۱۹۶۱) ، « سقوط امپراطوری رم » (۱۹۶۴) . (مردی بدون آینده) آخرین فیلم « مان » است که در آن بازی روز های عمر او در ۱۹۷۶ را ناتمام ماند . «مان» با «آلفرودکر» ، « ریچارد فیشر » ، « جینز لیلسون » و « استانلی کوبریك » نیز در چند فیلم همکاری کرده است . که می توان گفت ، این فیلمها محصول مشترك کارگردانی او و آنان است

... اما اگر سراسر کوچه‌ام را سراست
وسراسر سرزمینم راهمچون کوچه‌یی بی‌انتهاسرایم،
دیگر باورم نمی‌دارید. سربه بیابان می‌گذارید!
«پل الوار»

آنکه ، شعر بلند « جنون زدگان خشم» ، «نقیشه چارتس» را میخواند سرشار و غنی است . چنان که گاه کوبی از اغاز شعر به فارسی سروده شده است .

«لورکا» نیز چون «الوار» جای بلندی در دنیای شعری «شاملو»دارد. بیشتر ، بیکیار نیز به ترجمه‌ی«عروسی خون» اوردستزده است .شعر لورکا همچون شعر «الوار» بر شعر «شاملو» اثر کرده است . از نیسو در پسر- کردان شعر «لورکا» «شاملو»باچنان پیرایاری به اصون واژه‌ها نشسته است که در پاره‌ای از شعر هاضعوبری از خود او نیز پیداست . و گاه دریدیدی شعر انکار تو از یاد میبری که شعر «لورکا»را میخوانی. گویی «شاملو» است که میگوید :

در انار عطر آگین
آسمانی مبلور هست
هرخانه
ستاره‌ای است
هر پرده
غروبی
آسمانی خشك و
گرفتار در چنك سالیان .
اتاق پستانی رامالد
اگر زمانش پیوستواری کرده است
تاتوکش به ستاره‌یی مبدل شود
روشنی بخشد .

از شعر «قرانه‌شرقی »صفحه‌ی۱۲۷ و ۱۲۸ کتاب چزاین نگاه کنید، به شعر های «غزل بازار مسیگاهی » و « مسرود » .

سیم «الوار» نیز با نه شعر،در «همچون کوچه‌ای بی انتها ... »زیاد است . در اینجا هم «شاملو»مترجم، گاه در هیات یك شاعر ، انگار در سروردن شعر با شاعر اصلی سیم است . زبان ترجمه‌ی «شاملو» دراین گونه شعر ها با زبان اصلی شعر چنان میامیزد ، که با آن به یك یکانگی سازنده میرسد . حتی در یك ارزیابی شتابزده در همه‌ی شعر های کتاب میتوان به‌تحول هماهنگ‌زبان ترجمه‌ی شعر ها با زبان اصلی شعر ها دست یافت . بی شك این تحول در حاشیه‌ی تحول زبان شعر هاخود « شاملو» شکل گرفته است . و اگر «شاملو» تاریخ ترجمه‌ی شعر ها را در کتاب هرچند که «شاملو» به‌دیدبدی و ناپسامانی‌های فراوان درزندگیش داشته است، «و اکنون که بدین سیم‌برخاسته‌ام میبینم‌آنچه دردستم‌هست حتی یك دهم آن همه شعر که در مدتی نزدیك به‌سی سال به‌فارسی برگردانده‌ام نیست . و به ناچار ، موقت به کرد آوردن همین مقدار اکتفا شد .»

• • •

ازقیقیشه چارتس» «ایلیاارنبورك» «ژان نو تور» ، « شارل شرو » و «ویسیم ال دنر» هس کدام بیت شعر برکردانده شده، از «ژولتن زمله»، «بوریس پاسترناك» وپیل مورهر کدام دو شعر ، از «پیر روردری» سه‌شعر ، از «ژاك شارن» چهار شعر ، ازاین میان نام «قیشه چارتس» ، « شارل کرو» ، «ژولتن زمله»، «پیل مورو» «پیر روردری» برای خواننده کم و بیش ناآشناست . در اینجا نقصی که چشمگیر است ، کمبود یادداشتی هرچند کوتاه دربارهی این شاعران است . حتی اگر مختصری دربارهی زندگی وشعر شاعران بلند اوازهای چون «ارنبورك» یا « کوکتو» و یا «پاسترناك» نیز ، در اغاز شعرها شان می‌آمد خوانده در شناخت بیشتر شعرها یاری میکرد. «شاملو» تنها دربارهی «ژولتن زمله» شاعر مجار «روروردری» ، یادداشتی بسنده کرده است. ودر مورد دیگران حتی از نوشتن نامشان بحروف لاتین برای

امروز در شهر

پذیرائی اختصاصی

• در حالیکه اکثر مردم تمام روز های هفته را به امیدبردن جایزه‌می گذرانند و بخصوص روز های چهارشنبه از پای رادیوو تلویزیون چه نمیخورند ، معلوم نیست بچه دلیل ۵۰۰ تومان جایزه ارزآفروشی اتاق روی دستش مانده و بعد از یکهفته کسی برای دریافت این‌جایزه اقدام نکرده است؟

تاآنجاکه حقیر تحقیق‌کردهام مسئله دو صورت دارد . یاجنس ارزان پیدا نمیشود و یا شخص رئیس اتاق اصناف که نخندهجایزه است ارزان فروشی را باور ندارند . بنظر میرسد شئ دوم مسئله بیشتر قابل قبول است چون خود آنها بارنخ‌هائی که گذاشته‌اند ضد در صد اطمینان دارند که جنس ارزان پیدا نمی‌شود وبهمین جهت هم چنین اتفاقی کردهاند .

• طبق اظهارات رسمی مسئولین اتاق اصناف (این سازمان) هیچگونه نقشی در تعیین نرخ ندارد فقط اجراء نرخ ها و پرداخت جایزه ارزان فروشی با اتاق اصناف است . گویا مسئولین اتاق‌هم حس کرده‌اند نرخ‌های مصوبه که البته به آنها مربوط نیست‌بزیادتر از حد معمول است که اگهی کرده‌اند هرکسی ارزان ترفروشد جایزه میدهند و لابد میدانند که ارزان فروختن از نرخ هم‌امکان دارد .

• پس از اینکه باواگذاری نظارت در نرخ‌ها به خانم ها چون پس‌از دوهفته خانم‌ها اعلام‌کردند کنترل‌نرخ‌ها عملی نیست‌وپیشه‌وران همچنان به‌گرانفروشی ادامه میدهند اتاق تصمیم گرفت‌از دانشجویان‌کمك بگیرد . معلوم نیست در حالیکه خانم‌ها که درخرید ومع‌گیری تخصص دارند قادر به کنترل نرخ نتوانستند دانشجویان که با توجه به وقت کم ولزوم مکالمه باید آسایش خیال وراحتی بیشتری داشته باشند چگونه موفق خواهند شد .

ظاهرا شعاعلوکه رئیس قند و شکر مرودشت هنگام تحویل قند به عاملین و فروشندگان ، آن ها را به حضرت‌عباس‌قسم‌داد که قندرا کیلوئی ۲۹ ریال‌گرانتر نفروشند بهتر است اتاق اصناف هم بجای جایزه موضوع(قسم)را عملی کند .

امروز در تاریخ

۱۹۵۹ - فیدل کاسترورو یارانش پیروز میشوند . باتیستا رئیسکاتور کوبا ، به دومینیك میگریزند.

۱۹۵۸- موافقت نامه‌ی بازار مشترك قدرت اجرائی میباید . نیروهای آلمان باختری تحت فرماندهی « ناتو » قرار میگیرند

۱۹۵۶ - سودان یك جمهوری مستقل اعلام میشود .

۱۹۵۱- نیروهای کره‌ی شمالی و چین از خطوط سازمان ملل در مدار ۳۸ درجه میگذرند .

۱۹۴۴- اعلامیه‌ی مشترك‌سازمان ملل‌دربواشنگتن به‌امضاء میرسد.

۱۹۳۵ - مصطفی کمال ، رئیس جمهوری ترکیه،نام کمال‌آتاتورك رامیپذیرد.

۱۸۰۱- اتحاد انگلستان و ایرلند صورت عملی میگیرد .

۱۹۶۰- کامرون‌مستقل‌میشود.

عینك‌سازی‌نایس

نادری کوچه شاهرخ تلفن ۶۶۱۴۹۳

عینك سازی شماره۲نایس

خیابان آریامهر - نبش کاج

تلویزیون

توجه تلویزیون به بررسی‌دربارهی این سبك هنری جنجال برانگیز و هنرمندان وابسته به این سبك می پردازد و آثاری از آنان رانمایش میدهد .

برنامه اول

(پخش اول)

۱۱٫۰۰ اخبار
۱۲٫۰۵ کانون خانواده
۱۲٫۳۰ آقای و دتر
۱۳٫۰۰ ادبیات جهان
۱۳٫۳۰ فرن بیستم
۱۴٫۰۰ اخبار

(پخش دوم)

۱۷٫۳۰ اخبار
۱۷٫۳۵ روستائیان
۱۸٫۰۰ کودکان که به نمایش کنسرت کارگاه موسیقی به همراهی «پری زنگنه» اختصاص دارد وهمراه بادیکر قسمتهای‌این برنامه ، یك فیلم کارتون نیز برای کودکان نمایش داده می شود .
۱۸٫۳۰ اخبار
۱۹٫۰۰ سینمای‌آزاد-برنامه‌ایست از گروه سینمای آزاد ، که دربارهی فیلمسازان آماتور و دارهایشان بحث میشود .
۱۹٫۳۰ دختری از اوینیون
۲۰٫۰۰ اخبار
۲۰٫۳۰ زیر بازارچه
قسمتی دیگر از این سریال ایرانی پخش میشود .دراین‌برنامه «حسین حسینی»و «محسن‌هرندی» بازی میکنند .
۲۱٫۲۰ ادب امروز
۲۲٫۰۰ فیلم سینمائی هفته «لشکر زنها»
بکارگردانی «ماروین‌چومسکی» از کارگردانان سرشناس‌امریکائی وباشرکت «دیسی‌ویور»
۲۳٫۱۰ بیست و چهارساعت

برنامه دوم

۱۹٫۰۰ موسیقی و تصویر
به بخش اخبهای این هفته‌ی اروپا به همراهی فیلمها وتصاویری از خوانندگان و هنرمندان‌اروپائی اختصاص دارد .
۱۹٫۳۰ اخبار
۱۹٫۳۳ سینما در تلویزیون «گوشه‌یی ازندگی آقای‌اپکس»
۲۰٫۱۰ موزهی بدون دیوار «دادائیسم» از برنامه‌های جالب

رادیو

برنامه دوم

در بامداد و موسیقی (۱٫۳۵) مجموعه‌یی از موسیقی سبك غربی برای علاقمندان این نوع موسیقی پخش میشود و تاساعت ۸ بامداد ادامه دارد . درساعت ۸بامدادچند ترانه ایرانی پخش میشود .ایروم امروز (۸٫۳۰) به پخش یك‌ایروم جدیدازخوانندگان موسیقی اروپایی اختصاص دارد .
درساعت ۹ بامدادموسیقی کلاسیك به اجرای آثاری از «سیبلیوس» و «میورو چایکوفسکی» اختصاص دارد .
موسیقی‌جاز (۱۱٫۳۰) به‌اجرای قطعاتی از یك نوازنده‌ی مشهورجاز میپردازد . دنیای پاپ (۱۱) نیز برنامه‌ایست که‌به‌بررسی موسیقی امروز و اجرای قطعاتی ازاین موسیقی اختصاص‌دارد. دربرنامه‌ی موسیقی فیلم (۱۸) موسیقی فیلم «اولیور توییست» پخش میشود و ادبیات جهان در ساعت (۲۰٫۳۰) پشرح‌نزد کی‌بانرپاناوایت‌هرنده‌ی جایزه‌ی نوبل در ادبیات امسال اختصاص دارد و دراین بخش که نویسنده‌ی آن«عبداله تو کل»مترجم مشهور میباشد، درباره‌ی آثارو بحث میشود .
دنیای راك که درساعت۲۳٫۳۰ پخش میشود از دیگر قسمتهای جالب برنامه دوم رادیو میباشد.

تآتر

• مطبوع و مرك همسایه - توشته عزمعفی‌عزمان- کارگردان جعفر والی ، محمد علی جعفری. تالار ۲۵ شهریور - شروع ساعت ۸ بعد از ظهر (تلفن ۶۵۴۴۴)

•«چهاردویش
قانع‌شادیرانی‌درمایه‌ی‌دوحوضی کار «مجیدشهباز » در تئاترشهر (۴۱۸۱۶)خیابان شاهرضا پارك پهلوی ، ساعت ۸بعدازظهر .

•«جاده‌ی‌بارپك به شمال‌دور نوشته‌ی «داوارد‌بند» بر گردان از «بایك‌فیرمان » ، طراح«رویدون آوه» کارگردان «مریم خلوتی » با بازیگری ، شهری‌آغداشلو، پل‌بنتال ،اسماعیل خلج ، فریبرز سمندپور ، ساعت ۸ بعدازظهر در کارگاه نمایش (۴۴۶۹۸)واقع درچهارراه یوسف آباد ، کوچه کلانتری

•شش شخصیت در جستجوی نویسنده
نوشته‌ی «لوییجی‌پیرانداو » کارگردان «پری‌صابری » اجراتوسط گروه‌تاتر ، فوق برنامه‌ی دانشگاه تهران ،ساعت۸ بعدازظهر در تالارمولوی ،خیابان بیست‌ویك‌آذر.

نمایشگاه

مجموعه‌یی از آثار سنتی‌هنرمندان درزمینه‌ی‌نقاشی قهوه‌خانه‌درخانه‌ی «آقاب» خیابان روزولت ، مقابل دانشسرایمالی به تماشا گذارده شده است .
ساعت بازدید از ۹ تا ۱۳ - ۱۵تا ۸ بعدازظهر

تالارفدریز به کاریکاتور های «مصطفی رمضانی» اختصاص یافته است - کارهای او را در مطبوعات بسیار دیده‌ایم . ساعت بازدید نمایشگاه از ۵ تا ۸ بعداز ظهر و محل نمایشگاه خیابان دانشگاه ، شماره‌ی ۲۰ میباشد .
درخانه شماره ۹۲واقع‌درخیابان از ۵ تا ۷ بعدازظهر می‌باشد .
«ایرج تنظیمی » آثار نقاشی ابوریحان ، چهار راه تیر همه روزه نمایشگاه نقاشی های «حسین محجوبی» برای بازدید علاقمندان باز است . «محجوبی» از نقاشان صاحب نام است و سبك خاص‌اش در مطره سازی علاقمندانی دارد.
در گاری لینو ، آثار لینو گرافی نقاشان بزرك به دنبال موفقیت این دوره از نمایشدهاه همچنان ادامه دارد محل نمایشگاه خیابان ایران، شماره‌ی۳ میباشد. ساعت بازدید از ۱۰ صبح تا ۱۲ و از ۴ تا ۸ بعدازظهراست.
در انجمن فرهنگی ایران‌و امریکا واقع در خیابان عباس‌آباد، خیابان وزراء ، نمایشگاه آثار « گروه سبکز » از ساعت ۶امروز افتتاح میشود . ساعت بازدید همه‌روزه خودرادر**گالری‌مس** «خیابان‌بهبودی دوچهی هراز ،شماره‌ی ۷ ،مرصه شب چله - حرارت ۱۲- ازموشك های مدرن روسی‌درجنك‌خاورمیانه عربی - پیروان موسی - روشن و طاعون ؟
رئیس کارگزینی سرفه‌ای کرد سرش را خاراند و گفت :
- هیس!
بفرمائید .
- سیفلیس!... صرع!... ویا ؟...
آبله ؟... شقائقوس ؟...
خیر... خیر... خیر ...
پس چه ؟
فقط چشم یك کمی ضعیفه
آهان . پس چیزی نیست . خیال کردم بیماری خطرناکیه .
- نه خیر .
خوب، الحمدالله. حالا پرونده‌تارا بگذار زیر بغلت‌وفوری‌بزن‌به‌چك.
رئیس کارگزینی سرفه‌ای کرد سرش را خاراند و گفت :
- هیس!
بفرمائید .
موقیی قبول نیست آقا . بایدبه نوشتت بپردیم .
بفرمائید .
معافی .
بفرمائید .
رئیس کارگزینی، سرفه‌ای کرد ، سرش را خاراند و گفت :
اینده‌معافی برنشینید .
بله قربان .
سرطان داری ؟
خیر .
سل ؟
نه خیر .
جذام ؟
نه قربان .

از: پیوند

افسوس که معافی پزشکی دارید!

مابا معافی پزشکی استخدام نمی‌کنیم .
- سلولی‌قربان . من‌چشم زیاد ضعیف نیست. تلفنچی کرد هم که زیاد احتیاجی به چشم‌نداره.ازاین گذشته،می‌توانید امتحان کنید. چشمم خوب کار می کند .
رئیس کارگزینی سرفه‌ای کرد. سرش راخاراندوبیك سوزن که‌تك چشم‌ترین سوزن دنیا می‌توانست باشد با یك تکه نخ از کنوی میزش درآورد و گفت :
- بگیر . این را نخ کن .
نخ نزدن سوزن ، درسریعترین مدت ممکنه انجام شد . رئیس کارگزینی گرفت . نگاهی کردو گفت :
- نه بارك‌الله . چشمت خوب کارمی‌کند. خیلی هم‌خوب کارمی کند . اگر معافی‌پزشکی نداشتی، حتما استخدام می‌شدی .

جدول کلمات متقاطع شماره ۳۰

افقی :
۱- نخست‌وزیر فرانسه - صد فراش زیر دست داشت ۲- شراب مرینی - در عربت میزنند -همدم و دوست - از حضرات ورزا ومودی ۳- عیب و ننك - اگر از راه‌مل بدست آید مدت از حدطولش نباید کشید - لباسی که بر روی قبا میپوشند ٤- آرام و بی صدا - رنجور - سنگین ٥- ابزار دست وهدن - در زمستان بیشتردیده‌می شوند - از القاب انگلیسی ٦ - تکرار یك حرف - صد مرتبه- ابتدا - حرف صریح - حیوانی که به وفاداری معروف است ۷- کاهی از روزگاراسن در می‌آورند - پایتختی در آسیا ۸- خانه کوچك- یکی از شیوه های جنگی در نبرد آخیر اعراب و اسرائیل ۹- ترود وازادانی - کارگاه تولیدمثل ۱۰- ضمیر اشاره -برادر ضدجوانمرد وازاده - از افعاد ۱۱- کاهی‌به‌تخته میخورد و گره از کاری میگشاید ۱۲-بذل و بخشش-بموه‌مخصوص شب چله - حرارت ۱۲- ازموشك های مدرن روسی‌درجنك‌خاورمیانه عربی - پیروان موسی - روشن و آشکار - ۱۳- قسمتی از پا سناف پیچیده - ترس ۱٤- ارتشکشته- پسوند لیاقت - بزرك - اثرونانه ۱۵- برگشت طالع- یکی از آثار ناصر خسرو قبادیانی .

عمودی :
۱- محل یکی از کنفرانسهای معروف دوران جنك جهانی دوم - از کشورهای آسیائی ۲- واحد پول کشور آفتاب تابان ۳-واحد در یك ردیف - پشت - جوی‌خون ۴- از گرفتنی ها ۵-زبانهای رایج قدیم - حرف استثناء ٦- شکاف میان ردیف آجر ها را پر میکنند مکالما ۷-گر آخرش ذال داشت یکی از توابع‌کانان می شد ۸- وقتی آش سرشدازدرخت‌برید - شاعر و ناظم - خالص ٦- مفت ناقص - میوه - چزشکسته -مغتار کوتاه - جنك‌آوری‌درعرصه‌شطرنج ۷- پیشگام شعرای نوپردازایران- معاون‌هینلر ۸-مشهور و صاحب‌نام - درفش معروف ۹- فرودآمده - از البسه زنانه ۱۰- ضمیر اشاره - قرمز زبان خارجی-ازتن‌حیوان گرفته میشود وبدن انسان را می‌پوشاند - شکوه‌گوی جدالیها - محصول صابون ۱۱- رنجور و ناتوان -ترسان ولرزان -عددترکی است - آنرا در زورخانه میکشند - شرح و گفتار ۱۳- نقطه‌مقابل بد - چاه معروفی که معلق‌شده میان ردیف آجر ها را پر میکنند مکالما -اگر آخرش ذال داشت یکی از توابع‌کانان می شد ۱٤- گمان‌وتردید - سری‌واروانه‌برو دراقلدن شراب خاص دریا نوردان ۱۵- الزی از گردنوبانان نویسنده معروف فرانسه - لایق و شایسته .

حل جدول

جهان تایپ
مرکزفروش‌وتعمیرانواع ماشین های اداری
خیابان شاه رو بروی سینما نیاگارا
۴۱۹۲۴

شمس الزمان
هندی زاده مرتاض
ستاره شناس و روانشناس معروف خاورمیانه با گرفتن وقت قبلی میتوانید از ایشان ملاقات و یا با ارسال یك قطعه عکس ۹×٦ روشن و مبلغ سیصد ریال توسط صندوقپستی شماره ۱٦۱۳۵تهران ارسال و در اسرع وقت از گذشته و آینده خود مطلع و برمشکلات فائق آئید .
۹۲۰۱۴۹

کارتن‌سازی اطمینان
سازنده‌کارتن جزئی و کلی
نشانی خیابان سیروس جنب اتوبنز کرمان
تلفن ۳۵٦۳۲۲

لوازم تلویزیون رگال
بورس لوازم‌یدکی رادیو تلویزیون
۱ - انواع خازن و مقاومت
۲ - لامپ تصویر تلویزیون
۳ - لامپ رادیو تلویزیون VALVO
٤ - ترانزیستور های رادیو و تلویزیون
۵ - دیودها باولت و آمپرمختلف
٦ - کلیدترمینال - پیلوت رله
۷ - وسیله های اندازه‌گیری - اهم متر
۸ - تقویت صدا بلندگو - میکرفون
مرکز: خیابان فردوسی کوچه سیرك .
فروشگاه: میدان سپه پاساژ افراشته ۳۱٤٦٦۱ - ۳۱٤۷٦٦ - ۳۱٤۷۲۲

کارتن سازی پیمان
خیابان ری مقابل سینما دروازه طلائی-تلفن ۳۵۳۴۸۳ - ۳۵٦٦۹۳

شوفاژ
شرکت مهندسی و تدارکاتی جو
بعلت فرارسیدن فصل سرما آماده سرویس وتاسیسات شوفاژ با سرویس مجهز در اختیار مشتریان محترم میباشد .
تلفن ۸۳۷۵۰۰

کارخانه سیم بافی فردشاهین
مقدار یکصد تن گایبون جهت سدبندی موجود ودرمدت ۲۴ساعت دراختیارمشتریان محترم‌قرار میگیرد، خزانه فرح آباد خیابان برق کارخانه سیم بافی سرعلی فردشاهین
تلفن ۵۳٦۷۷٦

جرثقیل بابك - آیزنهاور
تلفن: ۹۵۹۵۸۸-۹۷۸۰۸۰

اتومبیل
تهران توریست تاکسی
با اتومبیلهای مدرن با راننده‌و بدون راننده‌و۲٤ ساعت -یوسف آباد غربی میدان فرح تلفن های ٦۳۵٦۰ - ٦۳۴۹۵

اتومبیل خیام
مرکز خرید و فروش اتومبیل غرب تهران
تلفن ۹٦۱۸۷۷
ژیان نقد و اقساط فوری‌اتومبیل بهمن
تلفن ۷۹۵۰۱٤ -

قابل توجه شرکتهای مقاطعه‌کاری‌وساختمانی
اتومبیلهای سواری ولندرورآخرین مدل‌کرایه با راننده‌و بدون راننده
تلفن ۹۲۱۸۱۸

پاکسازان
نظافت‌کلیه قسمتهای ساختمان .
تلفن۸۳٦۴۷۱

شرکت آبید
سرویس شبانه روزی
برای اولین بار در ایران و بعد از سالها تجربه در امور تاسیساتی وسایل منزل شما را از قبیل شوفاژ - آبگرمکن - بخاری ، کولر ، یخچال ، اجاق گاز ، ماشین لباسشوئی گارانتی مینماید . در ضمن کلیه‌مایحتاج شما را بدون پیش قسط در اختیارتان قرار میدهد
تلفن ۸۳۵۷۲۴
در ضمن به پول شب عادلانه بهره می دهد

چنگ
سازمان تبلیغات و نشر آگهی ها شیراز : خیابان قصرالدشت پاساژ کورش تلفن ۳۸۵۵۵

مسائل خانه
تزئینات سورنا
کاغذ دیواری موکت - کفپوش‌با ارزانترین قیمت باشرایط خوب
شاهرضا مقابل سینما رویال- ساختمان الوند - طبقه هم کف - پلاك ۹ سورنا - تلفن ۳۱۹۳۲۰

بدون زحمت فقط با تلفن
کلیه نیازمندیهای شما را از قبیل کاغذ دیواری موکت - پرده کرکره - کف پوش - صابون مایع و آب ژاوله نقاشی‌ساختمان برطرف میکند .
تلفن ۸۲۵۲۰۷

آموزشگاهها
اطلاعیه
کلاسهای انگلیسی
تقویتی . کنکور. مکالمه برای ترمهای زمستانی - عادی و فشرده ثبت نام مینماید
فوزیه اول شاهرضا - جنب پمپ بنزین- سازمان آموزشی خسروی
تلفن ۷۵۵۹۹۵

انگلیسی‌درسطح عالی توسط MISS VIOkFT
تلفن ۹۳٦۱۸۱

آموزشگاه رانندگی جمشید و بهار
رانندگی راباروش‌نوین تحت نظرمربیان بابسابقه بشما می‌آموزد
تلفن های ۹۲۰۲۹٦ ۹۵۳۸۵۹

ماشین نویسی ربانی
شما را بابای‌کم و در زمانی کوتاه برای استخدام آماده می‌کند شاه‌آباد مقابل سینما حافظ
۳۱۷۱۳۵

رقص
رقص وموزیك ریتا
بین‌شاه وامیر اکرم
تلفن ٦٦۳۰۳٤

آموزشگاه رانندگی نوین
بامربیان کارآزموده چهارراه مختاری
۵۴۴۳۴

داروخانه نو
خیابان سعدی شمالی
تلفن ۳۱۷۳۹۷

داروخانه و درك آستور شبانه روزی
اعتبار
خیابان شاهپور جنب ارامنه
تلفن ۳۲۲۳۳

داروخانه بهنام
پل چوبی - دکتر اقبالیه
تلفن ۷۵۳۹۷٦

داروخانه بین الحرمین
با صد سال سابقه در بازارمنصر است . درب مسجد جامع
تلفن ۲۰٦۵۹

داروخانه خرمی
بیمه فرهنگیان‌و کارمندان دولت چهار راه‌نصر ۸٤۱۱۵۳-۸۵۲۱٦٦

داروخانه رویال
خیابان پهلوی - منتخب سازمان بیمه های اجتماعی‌و رفاه کارگران
تلفن ٤٤٦۵۰

داروخانه کامران نو تهران‌نو ایستگاه دفتر
۷۹۰۰۸۲

پانسیون
پانسیون مینا
ویژه بانوان و دوشیزگان
تلفن ۸٤۷۹۸۱

مورد توجه اولیاء محترم
اولیاء محترم اطفال دیگر نگرانی خاطر نداشته‌باشید ماچه‌های‌شما از اساعت ٦ صبح تا ساعت ۸ شب تحت‌نظر بهیاران تحصیل کرده و اطباء نگهداری نموده وچنانچه احتیاجی به نگهداری شبانه باشد آماده‌ایم
تلفن ۷۷۰۷۱۲

داروخانه شمیران دکتر حائری
چیت نسخ بیمه فرهنگیان و کارمندان دولت آماده است .
۸٦۱۲۷٤

داروخانه شبانه‌روزی شهبازنو
میدان خراسان در تمام‌اوقات دایر و از مراجعین محترم پذیرائی خواهد کرد .
۳۵۰۰۲۸

داروخانه لیلا
چهار راه حسن‌آباد
٤۵۳٦۸

داروخانه‌مرکزی ری
شبانه روزی
شوش شرقی‌چهارراه درخشنده پلاك ۱۰٫۷۳ تلفن ۲۸۱۹۸

داروخانه تهران
خیابان عباس‌آباد
٦۲۷۳۹٦

داروخانه فرشاد
اسکندری شمالی
۹۲۵۵۰۱

داروخانه‌مرکزی ادیب
شاهپور سه راه بوذرجمهری
۳۷۷۳۴

داروخانه روزولت
بیمه کارمندان دولت و فرهنگیان
تلفن - ۸۲۴۴۸۷ - ۸۲۴۹٦

دکتر خلیلی
تجریش خیابان شهرداری
۸۷۳٦۳۴

مژده به‌کارگران عزیز مستاجری‌بس‌است
زمین ارزان در شرق تهران با سند مالکیت به قطعات ۱۲۰ متری
۳۰۰،۲۰۰ و ۴۰۰ و ۵۰۰ ریال
تهران میدان خراسان اول شهباز شمالی سرویس مجانی همه ساعت آماده است دفتر املاك حسینی
۳۵۰٦۷۹

بازارك
شهریار
جنب فروشگاه جدید زمین به قطعات ۳٦۰ متربالا باسندمالکیت ۸۰ الی ۱۳۰ ریال
تلفن ۹۳۹۰۵۹

دفتر املاك
شریف - احمدی
بورس اراضی شمیرانات ،کوی مکانیزه ، سعادت آباد فرحزاد ، کرج ، ساحلی
٦۸۱۲٦٦-۸۲۵۱۵۱
۸۳۰۸۴۷

دفترمرکزی
جلالی
خریدار اراضی سعادت‌آباد و مکانیزه و فرحزاد و یوسف آباد و عباس آبادوره قنات‌قلاوشمیرانات ومبارك آباد
٦۴٦۴۱۱ و ٦۴۱۹۳

داروخانه شبانه‌روزی
داروخانه
زمین بقطعات ۱۰۰۰ متری‌جهت باغ و ویلا شهر زیبای پرسپولیس کرج متری
۷ تومان
خیابان آذر مقابل درب شمالی دادگستری‌طبقه‌فوقانی‌بانك‌صادرات موسسه ساختمانی زمین و مسکن
تلفن ۳۱٦۹۳۱

مؤسسه نیازمندیهای‌خارجیان خانه بنیارجیان/ جاوید۵۵
۸۳۰۸۰۲-۸۳۰۸۱
۸۲۱۸۱۱-۸۲۱۷۲۳
۳۱ خیابان مولوی‌مقابل‌ساعت آبرنگ

مؤسسه امپایر ۷۷۷۵۰۰
خانه بنیارجیان جاوید۵۵
۷۷۸۹۵۵-۷۷۳۲۸۵

تلفن ۴۰۰۰۰
مرکز فروش ویلاو مستغلات مدرن شمال شهر و شمیرانات بخصوص اجاره منازل بخارجیان

۲۴ ساعت
اجاره‌منازل شمال شهر و شمیران بخارجیان سازمان
کرج ۱۳۶۹۵۷

در شمال تهران و شمیرانات ویلاکلی برای اجاره و فروشی تیلرندیم تلفن ٦۲۱۵۳۸

آژانس نادر
خانه های نوساز تهران پارس
٤ تا ۱۰ اتاقه از ۳٦۰ تا ٦۰۰ هزار تومان
۷۸۱۹۱۸

مژده
به خریداران زمین - اکازیون در سه کیلومتری سه راه آذری بر جاده ساوه روبروی پمپ بنزین به قطعات ۱۵٤ متری .

نقد واقساط
۱۲ماهه متری ۱۵۰ تومان
۹۷۳۳۷۷ توکلی

اتوبار سیمان
۵۹۱۲۷۷
بارکش شهر و حومه
حمل سیمان
۵۹۱٦۲۷
مقابل کارخانه سیمان ری

آگهی‌های متفرقه

شب سوز
سازنده تابلوهای‌نئون پلاستیك قویل‌بری - چاپ سیلك اسکرین
۴۸۳۷۱۹

فتاحی سابق
خرید و فروش تلفن در هر مکان ٦٦۵۷۵۷

آبکاری آریا
آب‌گالوانیزه براق‌جهت کارهای صنعتی
خیابان قزوین خیابان استخر شماره ۴۹۲
تلفن ۹۵۱۸۷۱

تانکر سازی بهرام اقتصاد
بورس‌تانکر، تریلر ومخزن‌های‌هوائی باظرفیتهای مختلف - خیابان فرزین جنب شهرداری ناحیه ٤ تلفن ۹۵۱۲۲۷

فدراسیونهای بین‌المللی درصف آرایی سر سختانه خود نشان داده‌اند که راه را بر بازیهای آسیائی تهران خواهند بست و تهدید به محرومیت را چون شمشیر هراس برفرق سر فدراسیونهای ایران به‌حرکت درآورده‌اند.

یوغ را برداریم

فوریه ماه سختی خواهد بود برای ورزش ما و شاید هم ماه تصمیم . فدراسیونهای بین‌المللی درصف آرایی سرسختانه‌خود از هم اکنون نشان دادهاند که راه را بربازیهای آسیایی تهران خواهند بست وتهدید به محرومیت را چون شمشیر هراس برفرق سر فدراسیونهای ملی بحرکت درآوردهاند .

درشماره گذشته نوشتیم وتاکید ورزیدیم که اینک کارما یك کار بنیادی و اساسی است با باید افکار عمومی جهان ورزش را بسود حود وحقانیت بازیهای آسیایی تجهیز کنیم .

برای این کار کافی نیست که در کمیته بین‌المللی‌حاضرشویم شکوائیه یا اظهاریهای بخوانیم وآنگاه وظیفه را خاتمه‌یافته‌بدانیم. دیرگاهیست که کشورهای جهان‌سوم آسیایی،افریقائی،هاامریکای لاتینی‌ها ازسلطه بی‌چون وچرای غرب برفدراسیونهای ورزشی‌رنج می‌برند این عقده‌ای شده است برای همه آنهاازمیان۲۶ فدراسیون وابسته به کمیته بین‌المللی المپیك تنها رئیس یکی‌ازفدراسیونهای بین‌المللی (بسکتبال) ملیتی غیراروپائی و غیر غربی‌دارد (مصری است) آنهم معلوم نیست که او اگر ملیت‌غیر اروپایی دارد هویت غربی یا اروپائی نداشته باشد .

کارچرخانان اروپائی فدراسیونهای بین‌المللی توعبی سلطه فکری را براعضای خویش اعمال می‌کنند .که اگراستعماری‌نباشد شبه استعماری هست در این میان اکثر آنها به بهانه‌اینکه‌ازلحاظ فنی وسوابق علمی کارآزموده ودانا هستند با دست‌بندیهای‌خاص هرباز تجدید انتخاب میشوند وگاه این سمت برایشان کاری مادام‌العمر میگردد .

درست مانند مرحوم «روژه کولن» که سالها برفدراسیون جهانی کشتی حکومت میکرد و هرگز قیافه‌ای باآن کلاه کاسك استعماری وآن لحن پرعناب وخطابش ازیادها نخواهد رفت .

کشورهای جهان سوم اینك نزدیك به دو سوم اعضای فدراسیونهای بین‌المللی را تشکیل میدهند این کشورها هنگام رای انتخاب عزیزند ومحترم و به مجرد انتخاب رئیس از سکه می‌افتند وازیاد می‌روند . فدراسیونهای بین‌المللی تصمیم‌میگیرند، گاه بدون شناخت شرایط اقلیمی مواری یا به مقررات میافزایند به‌آن کلیت میدهند واعضا برای آنکه اخراج نشوند بایداطاعت کنند . بسیار دیده شده است که فدراسیونها دربرابر مواعید حکومتها تسلیم گردیده‌اند .

اگر اعضای هیات رئیسه فدراسیون فرضا کشور «توباگو» را نددیده‌اند موافقت می‌کنند که کشور مزبور میهماندار فلان دوره از مسابقات جهانی باشد بوهیچ ریشه‌ای درآن ورزش . بهرحال بنظر میرسد که عصر این فرمانروایی رو بانفراض است و انفجاری‌سخت ناشی ازبحران وبارضایی ـ فدراسیونهای بین‌المللی را از داخل تهدید می‌کنند وشاید که کمیته بین‌المللی را نیز .

هم آوایان جهان سوم برای درانداختن طرحی نو، کوبیستند منتهی مشکل بزرگ در ناهماهنگی یا شاید فقدان رهبری‌هوشیارانه است .

ما اینك دربهترین شرایط ممکن از جهت موقعیت‌سیاسی ورزش بسر می بریم . حمایت اولیه کشورهای جهان سوم‌ازتصمیم اجلاسیه فدراسیون بازیهای آسیایی درتهران به ما امکان‌میدهد که با دست باز وقدرت عمل کنیم .

برای این منظور ازهم اکنون باید به توجیه حقانیت‌تصمیم تهران بپردازیم . سازمان تربیت بدنی وکمیته تشکیلاتی‌بازیهای آسیایی در راه انجام دادن این مهم میتواند قدمهای موثری بر ـ دارند بنابراین پیشنهاد می‌دهیم :

اول ـ سه هیات ۲ تا سه نفری توجیهی بوجود آیدوهیاتها با درنظر گرفتن یك تقویم زمانی فشرده بیاری وزارت امور خارجه و وزارت اطلاعات به کشور های آسیایی ، افریقایی ، آمریکای لاتین سفر کنند .

با مقامات مسئول کمیته‌های ملی المپیك ، اتحادیه های فدراسیونهای ملی وسازمانهای اداری ودولتی ورزش این کشورها تماس مستقیم بگیرند و آنان را در جریان مسایل ناشی از تصمیم اجلاسیه تهران قرار دهند .

دوم ـ همزمان باآین‌سفرفرضا اسناد و جزوات و مدارك کامل بزبانهای زنده دنیا تهیه شود ودراختیار سازمانهای وسایل ارتباط جمعی کلیه کشورهای جهان قرار گیرد تا درصورت لزوم واحتمالا حمله یك جانبه فدراسیونهای بین‌المللی جوابهای منطقی ودرست ایران که زبان کشورهای آزاد جهان است منعکس گردد .

سوم ـ دست آخر اینکه هیات نمایندگی ایران در اجلاسیه کمیته اجرایی در فوریه آینده از کارشناسان تعلیمات دیده و صاحب نظر تشکیل وبه لوزان اعزام گردد تابتوانند کاملا دربرابر جبه‌گیری فدراسیون‌های بین‌المللی مقاومت کنند و شخصیت واقعی ملتی را که میخواهد از هرجهت مستقل وآزاد باشد نشان دهند .

«یك خانم در کلاس داوری نشسته است»

دیشب فدراسیون مشتزنی‌ایران به‌کلاسهای داوری و مربیگری که ده شب بطول انجامید خاتمه‌داد. این کلاسها که به منظور آشنا کردن مربیون و داوران فدراسیون‌مشتزنی‌با تازه‌ترین قوانین‌مشتزنی تشکیل‌شده بود ، توسط یك مربی روسی‌شریف‌یو بررسی گردید . در پایان جلسات ، نایب رئیس فدراسیون اظهارداشت که دیپلم های داوری به کسانی تعلق خواهد گرفت که در خلال مسابقات مشتزنی باشگاههای تهران ، که از اول هجدهم دیماه آغاز می شود ،بخوبی از عهده قضاوت برآیند .

از نکات جالبی که در این جلسات جلب توجه میکرد وجودخانمی بودکه جهت دریافت دیپلم‌داوری در کلاس حضور یافته بود . اگرچه در خوردبود ، دیگر مردان‌را یارای‌مقابله بازنان ذاراه بازوجودو کار نیست ودر آمریکای شمالی ، کشتی کج بانوان طرفداران زیادی دارد ، ولی در ایران خوشبختانه داستان این چنین نیست وهنوز بانوان به ورزش های خیلی سنگین دولکردماند ـ و اینك دلو ظریفی در میانه‌گود این دیگر از عجیب است .

بعد از تشکیل تیم فوتبال‌بانوان (انحلال آن) بزودی باید شاهد تیم بکس‌ورزبه‌برداری دوشیزگان‌وداوران نرم تن باشیم . زیرا که جامعه‌نسوان سخت در اندیشه حفظ حقوق برابربا مردان برآمده است .

جانشینان ماشین‌سازی

روز جمعه آینده ، تیم‌های سپاهان اصفهان و گمرك اهواز در اصفهان دیدار رفت خود را برگزار خواهند کرد و در جمعه بعد (۲۱ دیماه) مسابقه برگشت در اهواز انجام می‌ـ شود . برگزیده این دو تیم را در دوره دوم مسابقه‌های جام تخت‌جمشید بعهده تیم ماشین‌سازی تبریزخواهیم دید .

تیم راه‌آهن پنجشنبه در آبادان بازی میکند

بازی تیم‌های راه‌آهن و صنعت‌نفت که قرار بود روز جمعه برگزارگردد، استثنائا به علت انتخابات سندیکای کارگری آبادان روز پنجشنبه ۱۳ دیماه انجام خواهد شد . تیم راه‌آهن نیزباتغییرتاریخ‌برگزاری این مسابقه موافقت کرده است. تیم راه‌آهن‌امروز به جنوب میرود .

مشت زنان به کراچی‌میروند

سرانجام پاکستان با برگزاری مسابقات جام عمران منطقه‌ای درخانه خود موافقت کردجام عمران‌منطقه‌ای که هرساله با شرکت سه تیم ایران ترکیه و پاکستان در پایتخت یکی از سه کشور یاد شده برگزار می گردد، از جمله مسابقات منطقه‌فرآسیاست که بیشتر برای آمادگی تیمها و برقراری دوستی کشورهای همسایه انجام می شود .

تیم مشتزنی ایران جهت شرکت در این مسابقات روز سوم اسفندماه عازم کراچی خواهد شد .

آخرین بازی ها

اصغر شرفی این هفته آخرین بازی رسمی خود را در تیم‌پاس انجام میدهد . شرفی ۳۲ ساله در حالیکه هنوز بهترین‌گوش چپ تیم خود می‌باشد به رهبران باشگاه اطلاع‌داده که از فوتبال خسته شده است و تقاضا کرده باواجازه دهند تا از این پس لباس‌مربیان را به تن کند . باشگاه بادرخواست کابتین تیم خود بشرطی موافق است‌که در این ماه لقل و انتقالات ، گوش چپی یا خود بسازدویا از سایر تیمها به پاس دعوت کند .

شجاعی اصفهان‌را ترك میکند

باحتمال قوی علی شجاعی سانتر هافبك تیم ذوب‌آهن ، در دومین دوره جام تخت‌جمشید ، در تهران و در تیم پاس خواهدبودو بازی با ملوان‌آخرین بازی‌اش در تیم خود بوده است . باشگاه‌پاس یکبار دیگر هیئت اجرائیه جام تخت‌جمشید را آگاه کرده است که بازیکن باشده قبل از آغاز جام تخت‌جمشید با «پاس» قرارداد امضاءکرده اما این باشگاه بخاطر بازی که تیم اصفهانی به «شجاعی» داشت باین شرط اورا به اصفهان فرض‌داده بود که در زمان آغاز دومین دوره جام تخت‌جمشیدبه صاحب قرارداد‌بازگردانده شود . و حالا پاس انتظار بازیکن دماغ‌شکسته خود را میکشد.شجاعی در مسابقه با ملوان سر اصفهان ـ بینی‌اش را برای مدتی‌از دست داده است ، بطوریکه مربی تیم ملی جوانان اظهار میدارد شکستگی آنقدر شدید است‌که ممکنست حتی بازیکن برای سفربه‌بحرین هم آماده نشود .

دو رکورد تازه در وزنه برداری

توآپی ـ شوروی ـ « ولادیمیر رچیتوف» وزنه‌بردار تیم سنگین شوروی «۱۶۱/۵ کیلو پیشرکب رد و رکورد قبلی به خود اومتعلق داشت. رچیتوف‌همچنین درمجموع ۲۵۷/۵ کیلو بچا گذارد که این، رکوردنژاد دنیا محسوب میشود . رکورد کینه ۳۵۵ کیلو واز آن هموطنش «ریچر» بود .

تا نباشد چیزکی . . .

داستان مردان آهنین ایران

امروز هم ، وزنه‌برداران تیم ملی در سردخانه ورزشگاه‌دادوبه تمرین میکنند ! داستان تمرین آنان قدری طولانیست امابه‌خواندنش بیارزد : وزنه‌برداران از کوبا که بازگشتند، همین داودبه را در اختیارشان گذاشتند که در آن هوای گرم، محیط داودبه‌بسیار دل‌انگیز هم بود اما سه روزی نگذشت‌که خبردادند داودبه محل کلاس سه ماهه فوتبال است و جای شما اینجا نیست ، راندهشدگان از داودبه به سالن تمرین خیابان شمال پارك شهر دعوت‌شدندیعنی قلب‌گاوتیل و سروصدای پایتخت ! در پارك‌شهر زندگی تمرینی غیر ممکن بود و چند هفته که گذشت صاحبان پیراهن ملی‌باحالت قهروخشم دست از تمرین کشیدند . گوش شنوا برای شنیدن‌حرف حساب وجود داشت و وقتی حقانیت وزنه برداران ثابت شد ،رفتند و در پرورشگاه شبانه روزی شماره پنج بساط تمرین قهرمانان را پهن کردند . دراین‌محل بچه های پرورشگاه دقیقه‌ی زندگی توام‌با آرامش را اجازه ندادند و بقول «تکذاشتندیك چکه آب خنك از گلوی ما سرازیر شود » اعتراض تکرار شد واین درست همزمان خانه‌کار کلاس مربی‌گری و پایان تصرف‌ورزشگاه داودبه از جانب مربیان فوتبال بود اما دیکتاتور باهوش آلمانی‌با اینکه پیرو مکتب انقباط بود ، اجازه داد بود کلیه توپ ها به سوی پنجره ها شلیك شود . اکنون پنجره های سالن ورزشگاه بدون حرارت ، شیشه های خود راهم‌ازدست دادهومحل تمرین براستی به‌سردخانه مبدل شده است . وزنه برداران فقط زمانی که‌میخواهند زیروزنه‌بروند ، پتو را از خود دور میکنند !

این است‌تمام داستان تیمی‌که میخواهد عنوان آسیایی ازدست رفته خود را در بازیهای آسیایی تهران ، از رقیب پس‌بگیرد .ژاپنی که در مسابقات جهانی «هاوانا» ازما قویتر ، جلوتر و بالاتر بود.

غیبت جناب استاد

در مراسم توزیع گواهینامه‌مربیان کلاس‌کرامر ، مسائل جالبی در گوشه وکنار دیده‌و شنیده می شدواین‌یکی از آنهابود :دوتن از داوران‌را دیدم که‌سخت‌مشغول بحث‌وشرط‌بندی‌بودند، کنجکاو شدم که دراین‌مدت در بازه چه‌چیزی مجادله می کنند . ناگفته نگذارم که‌فکر می کردم شایددوی نتیجه‌بازیها شرط بندی می‌کنندوبرایم جالب بوداگر می فهمیدیم آندوطرفدار چه‌تیمی هستندامابا من اشتباه کرده‌بودم، مسئله‌طرفداری از تیمی نبود بلکه‌آندو باهم در مورد حضرت‌استادی که‌معرف حضور همه هست‌بحث می‌کردند .اولی می‌گفت که ایشان‌امشب‌هم‌خواهندبود وبرابر معمول سخنرانی خواهندکرد وشاید هم بگویند که این‌اولین کلاس تعلیم مربی در آسیا وشاید هم در دنیاست . دومی این‌عقیده راردمی کرد واولی که عجله‌داشت فی‌المجلس‌نظریه خودرا ثابت کند ، از کلاس داوری چندی‌پیش که‌با حضوره‌کنی‌استون » تشکیل گردید یاد کرد‌واینکه جناب استاد فرموده بودند در طول ۳۲سال ورزش ایران ، این‌اولین باری‌است که کمیته‌فنی داوری در فدراسیون فوتبال تشکیل گردید وتحت تاثیر اقدامات فدراسیون فوتبال وسازمان تربیت‌بدنی آقای « کنی‌استون» که‌تابامروز نمی ـ دانست‌ایران کجاست ، حالا دربین ماست‌وبرای ماکلاس داوری‌ترتیب‌می دهد . غافل‌ازاینکه درسال ۴۹آقای «کنی‌آستون » بدستیاری خود جناب استادیات کلاس داوری پك هفته‌ای ترتیب داده بود که اغلب مدیران کل امروزی‌ورزش ما در آن کلاس مترجم بودند و باین وسیله همکاری‌می ـ کردند.

نفردوم که هنوز به‌عقیده خودبرپاچا بود می‌گفت بدلایلی که‌بعداخواهم‌گفت ایشان نخواهندآمدومسرانجام هم‌حضرت استادبایدند ولی من ازدلایلی که‌طرف خودرا ثابت کند ، از کلاس داوری بدان معتقد بود ،چیزی‌نفهمیدم .

توصیه «روث» به داوران ایران

«استنلی راس» ، رئیس‌فدراسیون بین‌المللی فوتبال که برای شرکت در مراسم پایان سومین دوره کلاس بین‌المللی مربیگری فوتبال آسیا ، به تهران آمده است ، شب گذشته در تالار مدرسه عالی ورزش دریك سخنرانی شرکت کرد و نکاتی‌پیرامون مسایل داوری و مربیگری فوتبال متذکر شد .

از جمله مسایلی که «راس» روی‌قضاوت داوران فوتبال تاکید نمود ، استفاده هرچه بیشتر از کارت زردبود . وی در این سخنرانی خطاب به داوران گفت ، هرگز اجازه‌ندهید، بازیکنی به شما اعتراض نمایند . استفاده هرچه بیشتر از قوانین‌فوتبال، کار شما را آسان‌تر خواهد کرد و این مسالهای است که من خیلی به آن اعتقاد دارم . «راس» همچنین یکی از مهمترین نکته های قضاوت‌در امر فوتبال را متذکر گردید و گفت ، در اگاه کردن خطا های به‌گانه تردیدنکنید و بلافاصله با دمیدن در سوت خود اعلام بنالتی کنید .

۱۹۵ کشتی گیر تهران در تعقیب جام کشتی آزاد

تازه‌های کشتی

«پوری شاهمرادی» سرمربی‌جوان‌تیم ملی شوروی یکی از فهمیم‌ترین و موفق ترین مربیان حال حاضر در سطح بین‌المللی بشمارمیرود(آخرین دور مسابقات جهانی دلیلی است بر این مدعا چه ده کشتی‌گیر روس‌در این مسابقات صاحب مدال شدند)او درمسابقات جهانی‌تهران وجام‌آریامهر هفتم در مورد رضا سوخته سرمالی سنگین وزن ایرانی نظرخالی‌داشت« او می‌گفت: اگرسوخته سرمالی‌مدتی در شوروی تمرین کند در آینده‌ی نزدیکی قهرمان جهان خواهد شد ـ و حالا پس از خاتمه جام آریامهر سوخته سرمالی بهمراه تیم ایران در جام تفلیس شرکت می‌کند ، درحالیکه روسها اورا بعنوان یك‌قدرت قبول کرده‌اند و مسلما برای او برنامه‌های خاصی تدارك دیده‌اند . تدارکی که هم می‌تواند سد راه او در این مسابقات باشد وهم کارسایی که سوخته سرمالی با بهره‌گیری از آن‌آینده را هموارتر طی کند.عکس صحبتهای از مبارزه سوخته سرمالی و «گلودکین» را در جام آریامهرنشان میدهد ، مبارزه‌ای را که با رشادت و دلاوری سوخته سرمالی قوام بود و اگر این دلاوری با تکنیك همراه شود ، آن میشود که «شاهمرادی» گفت .

از دیروز عصر در ورزشگاه محمد رضا شاه ، ۲۹ باشگاه و ۱۹۵ کشتی آزاد باشگاههای عمومی‌تهران کشتی گیر برای‌تصاحب جام قهرمانی مهارت خود رااغاز کردند. باشگاه‌ی جمعی ازسال پیش با اخلال‌ماحتی درصدد فرار ترف، امسال بسختی از جانب باشگاههای « اقبال و تاج تهدید می‌شود .

در حاشیه نیمهای جمعی «اقبال ـ «تاج»امروز نیم دهن سده کشتی گیر ـ دراین مسابقات شرکت کرده‌اند ،از باشگاه تهران فقط یك نفر در ۶۲ کیلو نام‌نویسی کرده است . وجود ابوهی از چهره های سرشناس‌ورزش اول کشتی در تاریخ چوانس پایین مسابقات اعیر بیشتری بخشیده است بالدهی لوناه به تعداد شرکت کننده در ۴۸ کیلو ، قهرمان را پاید بین هاشم بیانی و کریم پاپازاتراپیدا کرد. در ۵۲ کیلو حسین رزاق‌منش ـ رسول براتی و محمد منشدی اسمعیل از مدعیون اصلی بشمار میروند .

محمد اسدی کشتی گیرباسابقه ۵۲کیلو اینبار برای حفظ موقعیت باشگاهش «جمفری» در پاکوزن بالاتر یعنی ۵۷ کیلو مبارزه‌می کند بوامطراف او از چهره‌های سرشناس‌خالیست. در ۶۲ کیلو که حداقربین‌مبارزان این‌دوره راپاید در آن جستجو کرد ،نامدارانی چون « قدرت پور کریمی ـجهانگیر عبدالباقر ـپرویز امدادی‌وجوادرفوکر» انجنان کره لوری بوجود آورده‌اند که امکان هرگونه پیش‌بینی راشکال میسازد.در۶۸ کیلو عبداله‌حاجاحمدی، محمود دهدشت ـ جمشید تقی‌زاده و حسین دروویان بیکدیگرپاك نخواهند داد ولی در عوض علی عنتی در ۷۴ کیلو کم‌ازآسایش بیشتری برخوردار است‌و تنها یك حریف جدی علی آخودنی را در مقابل دارد . ۸۲ کیلو میدانی است که مجید علیدوستی ، عبدالله‌پور حسینی و کشتی‌گیر جوان شاپور خلیقی بخت خود را در آن مازمایند . و در ۹۰ کیلو زینلی‌زاده با شاهین بهزادی برقراز دیگرآنند، محمد رضا طالقانی کشتی‌گیر اعزامی به تفلیس وسیف‌الله جواهری نفر دوم مسابقات جهانی سامبوبختی برای سایی شرکت کنندگان ۱۰۰ کیلو نمی‌گذارند و در ۱۰۰کیلو به بالاداود ایوب همچنان سنگین‌تر از دیگران خواهد بود .

قهرمانان دانشگاه

مسابقه‌های کشتی آزاد تشویقی دانشگاه تهران که با شرکت ۶۳ کشتی‌گیر از دانشکده‌های مختلف آغاز شده بود ، پس از سه شب مبارزه و انجام ۸۹ کشتی پایان‌یافت و قهرمانان هر وزن به این شرح شناخته شدند : ۴۸ کیلو عبدالله فرهنك (دندانپزشکی) ۵۲ کیلو : محمد تقی اعلم (دندانپزشکی) ۵۷ کیلو ابراهیم دانشوری (کشاورزی) ۶۲ کیلو : داود روحی (حقوق) ۶۸ کیلو: علی نجفی (حقوق) ۷۴ کیلو: رضا سنجری (حقوق) ۸۲ کیلو : بداله‌بلدی (علوم‌اجتماعی) ۹۰کیلو: نقی جمفرپور (دوره‌شبانه) ۱۰۰کیلو: امیر حسن اصلانی (ادبیات) .

پنج کشتی گیر بفرانسه میروند

از امروز کشتی‌گیران برگزیده جهت شرکت در سومین دوره‌مسابقه های بین‌المللی یادبود «روژه‌کولون» به اردو خواهند رفت. در این اردو که در ورزشگاه امجدیه برگزار می‌گردد ، اکبر یدالهی و محمد دلیریان در کشتی فرنگی و محسن فره‌وشی ، ابراهیم پرویزی ورضا خرمی در کشتی آزاد شرکت‌دارند. کشتی گیران نامبرده همراه یك مربی و یك داور در روز ۲۷ دیماه عازم «کلرمون» فرانسه خواهند شد.

موانع تازه دربازار نقل و انتقال بازیکنان فوتبال :

استعفانامه، رضایت نامه، باشگاه تازه!

بازیکن باید باپرونده کامل به فدراسیون مراجعه کند .

دیروز ، نخستین روز نقل‌وانتقال بازیکنان فوتبال در ایران بود . اما در این روز نخست هیچ بازیکنی به فدراسیون مراجعه نکرد ومتصدیان برخلاف انتظار ، روز آرامی داشتند. بازیکنان مایل به تعویض باشگاه و یا آنهائی که برای ترك باشگاه ، واجد شرایط هستند ، عجله زیادی نشان نمی‌دهند زیرا که اولا این عده انگشت شمارند ودوم‌اینکه هرباشگاه بیش از دو بازیکن اجازه ندارد از یازده تیم دیگر رقیب در جام تخت جمشید ، به نزد خود بیاورد اما بزرگترین مانع برای بازیکن ، قوانین تازه نقل و انتقال است.

در گذشته بازیکن مستعفی خودرا بادرموا و بلاتکلیف اعلام میکرد و با این شیوه تا پایان مهلت قانونی در بورس نقل و انتقالات مطرح بود و باشگاه‌ها او را در لیست خود قرار داده و بر سر تصاحبش با بازیکن و باشگاهش چانه می‌زدند اما امروز مقررات ویژه‌ای برای ممانعت از بورس بازی پیش پای همگان نهاده شده است‌بدین ترتیب که هربازیکن مایل به تعویض باشگاه ، علاوه بر استعفانامه حتما باید رضایت نامه باشگاه راهمراه داشته باشد.همچنین بایدبه روشنی و صراحت فدراسیون را آگاه کند که باشگاه آینده‌اش کدامست و با حضور نمایندگان فدراسیون مدارك یاد شده را تسلیم کند و رسید دریافت نماید .

(فدراسیون عروب دهم بهمن ماه را آخرین فرصت جهت این هدف اعلام کرده است) .

در اینجا سئوالی مطرح است‌بدون اینکه جوابی‌باین‌پرسش داشته‌باشیم: بسیاری از بازیکنان را می شناسیم که در آغاز جام تخت جمشیدقرارداد چهار ساله‌ای را به عللی امضاء نکرده‌اند و بسیاری از قرارداد ها امضاء شده اما در نزد رهبران‌تیمها باقی مانده وبرای‌ضبط در بایگانی به هیئت اجرائیه کمیته جام تخت ـ جمشید فرستاده نشده است . یقینا فدراسیون علاج مشکل اینگونه بازیکنان‌را دردستور کارخودقرارداده است . همچنین‌است تکلیف‌بازیکنانی که‌بخاطر پاره‌یی از جریانات اداری و ضرورت زندگی مجبور هستند شهر خودرا ترك کنند که برای مثال عباس غایب دوست‌ـ کاپیتن تیم‌ها‌ی نمونه زنده ایست . او که کارمند آموزش و پرورش تهران است به آمتارا منتقل شده واگر راه‌آهن رضایت نامه به دستش ندهد، در شمال زندگی بدون فوتبال‌خواهد داشت یا جزء استثناهاست و اجازه خواهد یافت مثلا‌درمیلوان بدون‌پهلوی بازی کند ؟ اینها همه موارد آمیز مقرراتست . مقرراتی که متاسفانه بازهم میدانی برای‌خودنمایی استعمار بازیکن وجود دارد ؛ برای بازیکنانی که واقعا مایل نیستند در باشگاه خود بازی کنند وهر یك به نوعی خیال‌ترك باشگاه دارند.پیشنهاد میکنیم که فدراسیون برای این‌دسته از بازیکنان ، کمیته قضائی را حکم قرار دهد و استعفانامه‌هایشان را به اضافه تاییدی‌باشگاه تازه که‌خواستار بازیکن است وقصد دارد بااو قرارداد امضاء کند دریافت نموده و قضاوت را به کمیته قضائی خود بسپارد .

این‌شیوه کمك می کند تابازیکنان اسیر قرارداد که بهترین دوران عمر فوتبالشان در کنار تماشاگران می‌ـ گذرد از اسارت نجات یابند و به میدان باز گردند . کمیته قضایی چون گذشته میتواند برحسب‌مقررات باشگاه تازه بازیکن را نسبت به باشگاه قدیم به مبلغی بدهکاراعلام کند و طبیعی است اگر باشگاه‌تازه از پرداخت غرامت خودداری کند ، فدراسیون از سهمیه فروش بلیط باشگاه برداشته به باشگاهی که بازیکن خودرا از دست داده، بعنوان غرامت میپردازد . این هماعلوم دست در بالا اشاره شد، فقط در مورد استثناهاییست که دو یا سه موردآن در فوتبال تهران مشاهده شده است وگرنه اگر از صورت استثناء خارج شود زغردا بازار آشفته سابق‌قرار می‌شود وهر بازیکنی بامید مزایای بیشتر هوای باشگاه دیگر می کند در این صورت ضوابط و بنیادی که برپایه جام تخت جمشید پیدا شده ازبین‌رفته وباردیگر ـروابط بازیکنان با باشگاهها متزلزل میشود که این در درجه نخست باشگاههای ما را به نابودی رهبری میکند .

سایه سنگین دلار برسر دو ومیدانی

مخصوصی گذاشته است ، باین معنی که هرکس بتواند این رکورد ها را بشکند ۱۰۰۰۰ دلار جایزه خواهد گرفت .

رکورد جهانی دو و میدانی داخل‌سالن در دهکده المپیك مونیخ که درجریان حمله فدائیان فلسطینی به آن پازده تن از انان به قتل رسیدند ، ازطرف کمیته برگزار کننده بازی ها به عنوان یادگار حفظ میشود .

« ویلی دام » رئیس کمیته بازی ها ، روز گذشته گفت ساختمان محل اقامت ورزشکاران اسرائیلی ، به استیتو « ماکس پلنك » بخشیده خواهد شد تا مانند یك یادگارسیاسی از آن به عنوان خانه ملاقات برای دانشمندان خارجی و نمایندگان استفاده گردد .

دو ومیدانی کار زیر نیز به گروه خود ممکن‌بود اما بنظر میرسد که هنوز زمان برای تحقق چنین آرزویی آماده نیستند . در حال حاضر نامداراني چون « جم کینو » ، « ایونز ژ » ، « کیپ شوز هاینز » در تیم او عضویت دارند و قرارداد ۱۹۷۴ خود را نیز امضاء کرده‌اند .

در سال گذشته حرفه‌ایها ۱۲ دوره جهانی دو و میدانی داخل‌سالن را در هم شکستند و بیشترین رقم درامد متعلق به « لی ایوز » قهرمان ۴۰۰ متر مکزیکو بود که ۱۳۹۰۰ دلار پدست آورد، امسال اوهارا برای جابجا کردن ۵ رکورد دنیا (۴۰۰ متر ، ۶۰۰۰۰ متر ، پرش با نیزه یك میل ، و پرتاب وزنه) جوایز بالاتری توکیو میبرند ۱۱تن دوندگان و قهرمانانی هستند که در ۱۹۶۴ در المپیك توکیو حاضر بوده‌اند .

رئیس اتحادیه جهانی دوومیدانی معایل است که تعدادی از زنان ورزش‌ـ اما نظر میرسد که هنوز زمان برای تحقق چنین آرزویی آماده نیستند . در حال حاضر نامداراني چون « جم راین » ، « ایونز ژ » ، « کیپ شوز کینو » ، « باب سیگرن » ، « جیم هاینز » در تیم او عضویت دارند و قرارداد ۱۹۷۴ خود را نیز امضاء کرده‌اند .

در سال گذشته حرفه‌ایها ۱۲ دوره جهانی دو و میدانی داخل‌سالن را در هم شکستند و بیشترین رقم درامد متعلق به « لی ایوز » قهرمان ۴۰۰ متر مکزیکو بود که ۱۳۹۰۰ دلار پدست آورد، امسال اوهارا برای جابجا کردن ۵ رکورد دنیا (۴۰۰ متر ، ۶۰۰۰۰ متر ، پرش با نیزه یك میل ، و پرتاب وزنه) جوایز

حفظ جای خون

محل اقامت ورزشکاران اسرائیلی در دهکده المپیك مونیخ که درجریان حمله فدائیان فلسطینی به آن پازده تن از انان به قتل رسیدند ، ازطرف کمیته برگزار کننده بازی ها به عنوان یادگار حفظ میشود .

« ویلی دام » رئیس کمیته بازی ها ، روز گذشته گفت ساختمان محل اقامت ورزشکاران اسرائیلی ، به استیتو « ماکس پلنك » بخشیده خواهد شد تا مانند یك یادگارسیاسی از آن به عنوان خانه ملاقات برای دانشمندان خارجی و نمایندگان استفاده گردد .