مردم

دوشنبه ۱۳ اسفند ماه ۱۳۵۲ شماره ۵۳ ۳ ریال

تهران دربرابر پیش آمدهای طبیعی بی دفاع است

صفحه ۲

برای مسابقه پرسپولیس-عقاب یک داور غریبه می آید؟

صفحه ۸ ورزشی

بزرگترین فاجعه در تاریخ هواپیمائی کشوری جهان

در سقوط جت ترکیه ۳۴۴ تن کشته شدند

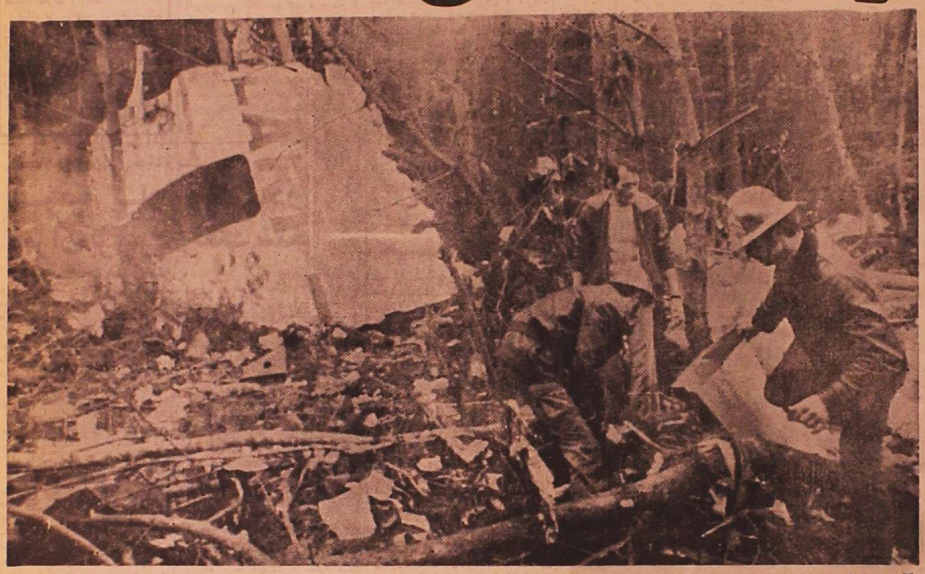

آنچه از ۳۴۴ انسان مانده است ماموران آتش نشانی پاریس بر بالای قطعات متلاشی شده هواپیمای دی-سی-۱۰ ترکیه که بزرگترین فاجعه تاریخ هواپیمائی کشوری جهان را بوجود آورد . زیر این قطعات متلاشی درجنگل «ارمنون ویل» ۳۴۴ تن دریک لحظه جان خود را ازدست داده اند

هواپیمای بد فرجام از استانبول برخاست واز پاریس عازم لندن بود که متلاشی شد

پاریس - اسوشیتدپرس - یک جت مسافربری دی - سی - ۱۰ متعلق به شرکت هواپیمائی ترکیه با ۳۴۴ مسافر و سرنشین دریست کیلومتری شمال پاریس سقوط کرد . مقامات رسمی درمحل سقوط هواپیما گفتند همه مسافران و سرنشینان هواپیما کشته شده اند این سقوط ازنظر تعداد تلفات بزرگترین فاجعه درتاریخ هواپیمائی کشوری بشمار می رود .

هواپیمای شرکت هواپیمائی ترکیه پس از برخاستن از باند فروگاه اورلی پاریس بطرف شمال پاریس سرنگون شد-مامورین آتش نشانی و پلیس که به محل حادثه رسیده بودند گفتند هواپیما کاملا متلاشی و قطعه قطعه شده است - یک مقام رسمی که حاضر به فاش کردن نامش نشد گفت : «اگر کسی دراین فاجعه زنده مانده باشد معجزه ای بوقوع پیوسته است.» دفتر نمایندگی شرکت هواپیمائی ترکیه در پاریس گفت : در فرودگاه اورلی ۲۱۶ مسافر براین هواپیما سوار شدند واز قبل مسافرانی داشته است.

این هواپیما از استانبول برخاسته بود واز طریق پاریس عازم لندن بود- هواپیما - ازنوع هواپیماهای غول پیکر سه موتوره دی - سی -۱۰ بود و ۱۱ سرنشین داشت .

۲۰۰ نفر از مسافران این هواپیما قراربود باهواپیمای شرکت هواپیمائی انگلستان به لندن بروند ولی چون این شرکت همه پروازهای اروپائی

بقیه در صفحه ۲

دیشب اعلام کرد از تشکیل کابینه منصرف شده است

گلدامایر هم رفت!

اورشلیم - اسوشیتدپرس - رادیو دولتی اسرائیل گزارش داد گلدامایر نخست وزیر اسرائیل دیروز اعلام کرد از تشکیل کابینه اسرائیل که دو ماه است برای آن تلاش می کند منصرف شده است .

رادیو اسرائیل گفت نخست وزیر ۷۵ ساله اسرائیل تصمیم غیرمنتظره خود را در یک جلسه دربسته کمیته مرکزی حزب کارگر اسرائیل که برای بررسی وضع آینده دولت تشکیل شده بود اعلام کرده است . رادیو اسرائیل گفت گلدامایر احمه ملا تصمیم خود را برای کناره گیری از نخست وزیری ظرف ساعات اخیر بطور رسمی به اطلاع افریم کاتزیر رئیس جمهوری اسرائیل خواهد رساند. گفته میشود که تصمیم گلدامایر به انصراف از تشکیل دولت جدیدبه دنبال تحولات ذیل اتخاذ شده است.

- تصمیم ژنرال موشه دایان مبنی بر عدم شرکت در کابینه ی اقلیت گلدامایر و پافشاری وی برای تشکیل یک دولت وحدت ملی .

- خودداری حزب ملی گرای دینی از شرکت در دولت گلدامایر .

همچنین دیروز « کبوترهای » حزب کارگر گلدامایر را به شدت مورد انتقاد قرار داده و ابراز عقیده کرده بودند که او مذاکرات صلح را خوب رهبری نکرده است . به علاوه انها گفته بودند که گلدامایر با اشغال کردن شش کرسی بدون وزیر بدان امید که حزب ملی گرای دینی و گروه «رافی» از تصمیم خود مبنی برعدم شرکت در کابینه ی اقلیت منصرف شوند ، نمیتواند یک دولت قوی تشکیل دهد .

بقیه در صفحه ۲

دورنمای وحدت لیبرال ها باحزب محافظه کار امید بخش نیست

«هیث» تا چهارشنبه رفتنی است

لندن - اسوشیتدپرس - منابع نزدیک به دولت محافظه کار گفتند بنظر میرسد آوارد هیث نخست وزیر انگلستان در صورتیکه تواند با کمک احزاب سیاسی کوچکتر کابینه خود را تشکیل بدهد تا روز چهارشنبه استعفا خواهد داد .

شانس موفقیت هیث با شرایط جدیدی که جراید انگلستان و کارگران اعتصابی معادن ذغال سنگ و سایر اتحادیه های کارگری یکصدا اعلام کرده اند « هیث باید برود » - متزلزلتر شده است .

چهار روزنامه از هفت روزنامه بزرگ انگلیسی که در سرتاسر انگلستان خوانده میشوند در سرمقاله های روز یکشنبه خود نوشتند : هیث باید کنار رود .

هیث دردور جدیدپارلمان انگلستان پانزده کرسی خود را از دست داده است و هیچیک از احزاب سیاسی نیز نتوانسته است ۳۱۸ کرسی مجلس عوام را که لازمه داشتن اکثریت است بدست آورد . در مجلس جدید

بقیه در صفحه ۲

گروه های نجات ، درجستجوی باقیمانده اجساد ۳۴۴ تن کشته شدگان حادثه سقوط هواپیمای ترکیه درجنگل «ارمنون ویل» درشمال پاریس. عکس های رادیویی اسوشیتدپرس

از بمبئی عازم لندن بود ودرآمستردام فرود آمد

چریکهای فلسطینی یک هواپیما را از بیروت ربودند

بیروت - اسوشیتدپرس

منابع فرودگاه بیروت گفتند که یک هواپیمای مسافربری متعلق به شرکت هواپیمائی بریتانیا تب گذشته بلافاصله پس از برخاستن از فرودگاه بیروت بوسیله مردان مسلح که گفته میشود چریک فلسطینی هستند ربوده شد .

این منابع گفتند : ربایندگان هواپیما خلبان را وادار کرده اند به آنکارا پایتخت یونان برود . هواپیمای ربوده شده از نوع دی-سی-۱۰ است که از بمبئی عازم لندن بود و یک توقف در فرودگاه بیروت داشت .

مقامات رسمی انگلستان ولبنانی در فرودگاه بیروت حاضر نشدند توضیحی درباره این هواپیماربائی بدهند .

منابع فرودگاه بیروت گفتند خلبان هواپیما بلافاصله پس ازبرخاستن از زمین به برج مراقبت فرودگاه بیروت اطلاع داد که هواپیمای او بوسیله

بقیه در صفحه دوم

مردم در یک نگاه

تشکیل کابینه یمن شمالی

بیروت - آسوشیتدپرس-دکتر حسن مکی که مامور تشکیل کابینه یمن شمالی شده بودديروز با تشکیل یک کابینه ۲۰ نفری به بحران سه هفته ای کابینه که از کشمکش سیاسی بین شورای سه نفری ریاست جمهوری در صنعا ناشی میشود، پایان داد .

مکی جانشین عبدالله هجری شده است که اوایل ماه گذشته «برای اختصاص وقت بیشتری به سایر وظایف خود از مقام عضو شورای ریاست جمهوری » استعفا داد .

استعفای وی برای عبدالرحمن ایریانی رئیس جمهوری یمن یک پیروزی محسوب شده است .

برای نرخ گذاری خدمات پزشکی از اتاق اصناف تقلید نکنید

نظام پزشکی می رود ، برای برای پزشکان و خدمات پزشکی ودرمانی و دارو نرخ گذاری کند واین نرخ گذاری شاید، به تقلید نرخ گذاری اتاق اصناف صورت میگیرد . نرخ گذاری خدمات درمانی و پزشکی، ودارو را باید تفکیک کرد .

سرمقاله صفحه ٤

تلاش های بی ثمر

اورشلیم - اسوشیتدپرس - شیمون پرز وزیر حمل ونقل اسرائیل گفت گلدامایر استعفای تکان دهنده خود را در یک جلسه سری کمیته اجرائی حزب کارگر بعمل آورد و سپس از جلسه خارج شد. خانم گلدامایر به رهبری حزب گفت که وی در کابینه آینده نخست وزیر نخواهد بود ، زیرا تلاشهای وی درطی دوماه گذشته برای تشکیل یک حکومت ائتلافی وسیع به ثمر نرسیده است . پرز اضافه کرد خانم مایر گفت تصمیم او قطعی است و فقط یک معجزه میتواند مایر را دوباره وادار به قبول نخست وزیری کند .

دلال بازی وبازارسیاه به وضوح وجود دارد

بلیط راه آهن برای نوروز تمام شد

گیشه های فروش بلیط راه آهن از دیروز ظهردیگر بلیطی برای فروش به مسافرین جنوب نداشتند ، واربه رجوع بلاتکلیف در محوطه ایستگاه بالاوپائین می رفتند . کار فروش بیمه قطارهای نوروزی از صبح روز شنبه شروع شد و در محوطه راه آهن برای خرید بلیط صفهای طولانی تشکیل گردید . در اولین روز قریب ۶ هزار نفربلیط خریدند .

قبلا گفته شده بود که امسال قدبیری اتخاذ شده که بازار سیاه وجود نداشته باشد ، ولی عملا دلال بازگه و بازار سیاه بطور وضوح دیده میشد ، فقط بلیط درجه یک ز این بازار سیاه ، فعلا در کار مانده وفروش آن بطور معمول ادامه دارد .

مقامات راه آهن اعلام کرده اند که از کشور ترکیه ۳۰ واگن درجه یک اجاره کرده اند که در ایام نوروز در خطوط راه آهن کار خواهند کرد .

بقیه در صفحه دوم

پیشنهاد عضویت افتخاری نخست وزیر ووزیر کشور در کمیته حمایت از مصرف کننده

حمله شدید به وضع گوشت - دامداری مسکن و تعمیر گاه ها

خبرنگار شهر

در جلسه دیروز کمیته ملی حمایت از مصرف کننده ، ضمن سکر از نخست وزیر و وزیر کشور که با این کمیته همصدا شده و اعلام داشته اند که : « هنوز کار مهمی برای مبارزه با گرانفروشی انجام نشده » پیشنهاد شد رئیس دولت و وزیر کشور به عضویت افتخاری کمیته حمایت از مصرف کننده درآیند تا شاید این کمیته دارای قوه اجرائیه بیشتری شود و از این پس از مصرف کننده واقعا حمایت کرده .

کمیته انتشارات که صبح دیروز در محل کمیته ملی حمایت ازمصرف کننده تشکیل جلسه داده بود، پیشنهاد نمایندگان شهرداری، سازمان گوشت کشور، شرکت شیلات - روسای اتحادیه های صنفی و مدیرعامل سازمان مسکن و نماینده سازمان اوقاف برای دادن توضیحات کافی در جلسات کمیته ملی حمایت از مصرف کننده

بقیه در صفحه دوم

گزارش اقتصادی جهان

مقام پشتوانه ی طلا سست شده

بانک داران زوریخ که پس از نیویورک ، بزرگترین موسسات بانکی دنیا را دارد ، معتقدند ، احتکار طلا و گرانی اخیر آن ، به ارزش این فلز به عنوان پشتوانه پولهای جهان و معیار داد وستد بین المللی لطمه زده است و آنها که میخواهند مشکل پولی بین المللی را حل کنند ، شاید مجبور شوند، به چیزی جزطلا توسل جویند . باید دانست که در زوریخ، در روزهای عادی حدود پنجاه میلیون دلار طلا داد وستد میشود ودرروزهای اخیر که دادوستدطلا درزوریخ چندبرابر شده بود (درهمه بازارهای طلای جهان وضع کم و بیش مشابهی حکومفرما بود) صاحبان اوراق بهادار ، اوراق قرضه و سهام ، برگه های خود را با شتاب عرضه میکردند تاطلا خریداری کنند . این امر ، خود از یک سو، بهای اوراق بهادار را نسبت به طلا

بقیه در صفحه دوم

چرا وزیران در کنفرانس نمی آیند تا درد دل های ما را بشنوند

استانداران از کمی حقوق گله دارند!

دیروز استانداران و فرمانداران کل ضمن حمله به سازمان برنامه و کندار کمی حقوق خود وفرمانداران شان، ازاینکه دراجلاس آنها وزیران مسئول حاضر نمی شوند تا مسائل آنها را بشنوند شکایت کردند .

دراولین جلسه کنفرانس استانداران و فرمانداران که صبح و بعد ازظهر روز شنبه تشکیل شد و اکثر آنها در سکوتی نسبی شنونده گزارشهای نمایندگان وزارتخانه ها بودند درباره برنامه های آینده شان سخن میگفتند اما دیروز که جلسات کنفرانس صبح وبعد ازظهر در سازمان برنامه تشکیل شد، ترجیح دادند که گله ها و درد دلها را برملا کنند .

● چرا وزیران نیستند ؟

کیانپور استاندار اصفهان در جلسه دیروز صبح از اینکه وزیران مسوول در کنفرانس شرکت نمی کنند تا پاسخگوی استانداران وفرمانداران کل باشند، اظهار تاسف کرد وگفت استانداران وفرمانداران کل نمایندگان بالغ بر ۳۰ میلیون جمعیت ایران هستند ، مسائلی دارند که باید با حضور هیات دولت مطرح شود وگرنه بحث ما به نتیجه نخواهد رسید.باید تاریخ تشکیل اینگونه کنفرانسها و سمینارها طوری تعیین شود که وزراء بتوانند درجلسات مرتب شرکت کنند.

کیانپور گفت ما مناطقی بنام شهر در کشور داریم که ساکنان آنها هرکدام بطور متوسط سالیانه ۶ تا ۷ ریال عوارض می دهند وکاری به ایشان صورت نمی دهند . من پیشنهادمیکنم شهرداریهائی را که فقط اسمشهرداری بر روشان است و تعداد آنها از دویست هم بیشتر است منحل کنید. کیانپور اضافه کرد تا زمانیکه در شهرهای کوچك ایران جاذبه شهری بوجود نیامده سیل جمعیت اینگونه شهرها بسوی پایتخت جاری خواهد بود .

صانعی وزیر کشور پاسخگو وعیب صدای استاندار اصفهان شد و گفت منهم با نظر شما موافقم، درصورتیکه بجای اینگونه شهرها و شهرداریها حوزه های عمرانی بوجود بیایدمیتواند

بقیه در صفحه ۲

اطلاعیه

سخنرانی های علمی و فنی وزارت آبادانی و مسکن

موضوع سخنرانی: بحث وگفتگوی این هفته وزارت آبادانی و مسکن پشرح زیر باطلاع میرسد :

موضوع : آینده نگری و برنامه-ریزی مسکن در ایران

سخنران: آقای ایرج اعتصام استاد و مدیرگروه آموزش شهرسازی دانشگاه تهران دارای درجه دکترای معماری از دانشگاه فلوراس

ساعت و تاریخ سخنرانی : ساعت ۳ بعدازظهر روز سه شنبه ۱۴ اسفند ۱۳۵۲ تشابی : تالار اجتماعات وزارت آبادانی و مسکن - خیابان ورزش پارك شهر ورود برای کلیه علاقمندان آزاد است

۲۶۲۰۳۰/م الف

تلگرام شادباش

از جانب شاهنشاه آریامهر به مناسبت سالروز جلوس اعلیحضرت پادشاه مغرب تلگرام شادباشی به رباط مخابره شد . متن تلگرام شادباش شاهنشاه آریامهر ازاین قرار است :

اعلیحضرت ملك حسن دوم پادشاه مغرب . رباط

برای من موجب کمال خوشوقتی است که بمناسبت سالروزجلوس آن اعلیحضرت صمیمانه ترین شادباشهای خود را ابراز دارم . سلامت و سعادت شخص آن اعلیحضرت و تعالی روز افزون ملت برادرمغرب ازصمیم قلب آرزومندم.

محمدرضا پهلوی

شورشیان ظفاره یمن جنوبی عقب نشسته‌اند

همکاری ایران وعمان وسیع ترخواهد شد

خبرنگار دیپلماتیك

ایران و سلطنت عمان دیروز به مذاکرات مهم و اصلی خود با هدف «توسعه همکاری های دو کشور در حفظ و امنیت و ثبات منطقه خلیج فارس و دریای عمان» پایان دادند و به قول منابع معتبر دیپلماتیك پـ توافقهای «مهم و با ارزش» دست یافتند .

● شاهنشاه آریامهر و اعلیحضرت قابوس به اتفاق دو تیم برجسته از مقامات دیپلماتیك و نظامی دو کشور مسائل مورد علاقه و ارزش منطقه بـه مدت دوساعت بررسی کردند ودرپایان این مذاکرات تائید شد که همکاری های کنونی دو کشور در آینده در سطح وسیعتری ادامه خواهد یافت . در مذاکرات دیروز،شاه‌وزان‌سیاسی و نظامی سلطان قابوس که هر دو آبا عموهای پادشاه جوان‌عمان‌هستند حضور داشتند و سلطان قابوس در این ملاقات خصوصی دورنمای آزاخرین تحولات منطقه و یك سازی سلطنت عمان از عمال شورشی ظفاربه‌شاهنشاه ارائه داد .

گفته شده است که درمذاکرات دیروز عمان درباره وضع کنونی شورشیان ظفار تعداد آنها و کمکهائی که از منابع شناخته شده دریافت میدارند بررسی شده است و در این زمینه هم ایران و هم سلطنت عمان اطلاعات خود را مبادله کرده‌اند .

یك منبع مطلع دیشب گفت که سلطنت عمان اکنون به خوبی به‌نقش شورشیان ظفار آگاهی یافته است و میداند که هدف آنها کنترل دهـانه تنگه هرمز و خرابکاری در منطقه است و ایران نیز تعهد کرده است که در این زمینه تاآنجا که امکان دارد به سلطنت عمان کمك نظامی بدهد .

چنین بنظر میرسد که مذاکرات دیروز صرفا جنبه سیاسی و نظامی داشته است و سلطنت عمان در این مذاکرات نیازهای خودرا به سرکوبی کامل شورشیان ظفار به‌اطلاع ایران رسانده است .

هیچیك از مقامات ایران و عمانی حاضر نشدند این شایعه را که عمان از ایران خواستار اعزام نیروی بیشتر کرده است تایید کنند ولی‌گفته‌شد که شورشیان ظفار در نبرد بامیروهای مسلح عمان و کمك نیروهای ایران به‌خاك یمن جنوبی عقب‌نشینی کرده‌اند و تعداد زیادی از آنها نیز به قوای دولتی پیوسته‌اند .

در هر حال ، ایران اگر احتیاج سلطنت عمان را به کمکهای بیشتر نظامی احساس کند در تحویل آنها کمترین تردید را بخود راه نخواهد داد زیرا چنانچه شاهنشاه گفته‌اند خلیج فارس ، دریای عمان واقیانوس هند شاهرگهای حیاتی ایران بشمار میروند .

الاهرام و انقلاب ایران

روزنامه مصری الاهرام ضمن‌انتشار مقاله مشروحی در باره اجرای‌برنامه اصلاحات ارضی در ایران و اثرات آن در تحول اوضاع اجتماعی و اقتصادی و سیاسی ایران به بحث پرداخته و ضمن چاپ فعالیتهای شاهنشاه آریامهر هنگام صرف ناهاردهقانان لوشته است اصلاحات ارضی یکی‌از رویدادهای مهم دوران سلطنت شاهنشاه آریامهر و سرآغاز تحولات و دگرگونیها و پیشرفتهای شگرف ایران بوده است .

دراین مقاله به ریشه‌کن شدن فئودالیسم درایران اشاره شده‌وضمن انتشار بخشهائی از کتاب انقلاب‌سفید و تحلیل ازهدفهای شاهنشاه‌پیشرفت‌های ایران را مرهون انقلاب شاهو ملت دانسته است .

هیـــئت

بقیه از صفحه اول

هارولدویلسون ۳۰۱ کرسی ، ادوارد هیث ۲۹۶ کرسی و جرمی توریهرهبر لیبرالها ۱۴ کرسی در اختیار دارند. در حالی حاضر تنها امید هیث برای احراز اکثریت در مجلس عوام تلاش با لیبرالها است .

هیث در تلاش برای نجات حکومت خود پس از شکست در انتخابات‌عمومی از جرمی توریهرهبر لیبرالها خواست که از او برای تشکیل یك دولت بائیات حمایت کند . روزنامه های لندن در شماره های خودنوشتند هیث از جرمی‌توریهر خواسته است با برای تشکیل یك کابینه ائتلافی به او همکاری کند و یا حمایت خود را از او در یك عملیات اضطراری بـرای نجات اقتصاد بیمار کشور اعلام‌دارد. گفته می‌شود دورنمای چنین وحدتی که برای از میدان بدرکردن هارولد ویلسون رهبر حزب کارگر طراحی شده سست است ، حزب کارگر در انتخابات عمومی اخیر بیش از تمام احزاب سیاسی انگلستان در محلس عوام کرسی بدست آورد .

منابع سیاسی در لندن گفتند حتی اگر هیث مقامات عالی به لیبرالها در کابینه ائتلافی پیشنهاد کند آنها در شرایطی نیستند که معامله یا محافظه کاران را بپذیرند .

هیث و توریهر روز گذشته بمدت هشتاد دقیقه در خانه شماره ۱۰داوینیك استریت مقر نخست وزیر انگلستان ملاقات کردند . یك اعلامیه رسمی می‌گوید آنها هیچ تعهدی را در قبال یکدیگر نپذیرفته‌اند ولی موافقت کرده‌اند که‌درباره ادامه مذاکراتشان با همکاران حزبی خود مشورت کنند . مسفر سیاسی روزنامه ساندی‌تایمز در شماره دیروز این روزنامه نوشت او انتظار دارد چنانچه کوششهای هیث برای کنار آمدن با لیبرالها طرف۴۸ساعت آینده به‌نتیجه بماند نخست وزیر روز سه‌شنبه استعفا دهد ، استعفای هیث درها را بروی ویلسون که او نیز برای تشکیل کابینه اعلام آمادگی کرده است می گشاید . پارلمان جدید انگلستان‌در است روز ۲۷ ماه مارس یعنی ۱۶ روز دیگر کار خود راآغاز کند .

نتایج انتخابات عمومی انگلستان این کشور رابایدبزرگترین بحران سیاسی خود بعد از جنگهای بین‌المللی دوم دانست . به مشکلات بحرانی اقتصاد باید توجه فروی شود ولی هنوز حکومتی که باید دست به چنین کاری بزند تشکیل نشده‌است.

درسقوط

بقیه از صفحه اول

دیروز خودرا باطل کرده بود یا هواپیمای ترکیه عازم لندن شدندکه هیچکدام به مقصد نرسیدند .

خوش شانس‌ترین مسافران دیروز فرودگاه اورلی پاریس اعضای تیم‌ملی ترکیه انگلستان بودند. این تیم پس از انجام یك مسابقه در پاریس روز گذشته در نظر داشت با هواپیمای شرکت هواپیمائی ترکیه که سقوط کرد عازم لندن شود ولی چون‌صندلی های هواپیما پرشده بودبا هواپیمائی دیگر به لندن رفتند .

یك فرانسوی که ناظر سقوط هواپیما بود گفت هواپیما هنگام اصابت بازمین با صدائی گوشخراش منفجر و قطعه قطعه شد .

وزیر حمل ونقل ترکیه پس از اطلاع از فاجعه‌هواپیمای‌شرکت هواپیمائی ترکیه در پاریس گفت با توجه به اوضاع مغشوش بین‌المللی نمیتوان احتمال خرابکاری درهواپیما را بکلی منتفی دانست .

مقامات رسمی ترکیه آخروقت دیشب اعلام کردندتعداد دقیق‌سافران ۳۴۴ نفر بوده است که از این عده ۳۳۳ تن مسافر و ۱۱ نفر سرنشین (خلبانان و میهمانداران) بوده است.

● **بررسانه در تاریخ**

با توجه به سقوط هواپیما های مسافربری در تاریخ هواپوردی‌متاهده میشود که فاجعه سقوط هواپیمای ترکیه دلخراش ترین فاجعه درتاریخ هواپیمائی کشوری است قسمتی از بدترین حوادث سقوط هواپیما های مسافربری بشرح زیر است :

۱۶ مارس ۱۹۶۹ : یك هواپیمای دی ـ سی ـ ۹ شرکت هواپیمائی ونزوئلا در حومه‌ی زیبوتا نزدیك مارا کائیبو (ونزوئلا) سقوط کرد و ۱۶۳ کشته و حدود یکصد زخمی‌به بار آورد .

۳۰ ژوئیه ۱۹۷۱ : یك بوئینك آلوده است. در دبستانهای جنوب۹۵ درصد امراض فصلی ناراحتی های چشمی است آمرا به اشتباه تـراخم می‌نامند ، همچنین مطالعاتی شده‌که اکثر بچه ها ازفترتروئی معلمان‌ناله دارند و سرچشمه این ترش‌روئی از سردرد مزمنی است که معلمان از ناراحت کرده وچاره‌ئی هم برایش پیدا نکرده‌اند و ناشی ازمحیط‌نامناسب زیست معلم ودانش‌آموز است .

دکتر آرمین اشاره به بحث دایر کردن دوره فوق لیسانس‌محیط‌زیست که در جلسات همین سمینار عنوان شده بود کرد وگفت ما باید فورا بفکر چاره سالم سازی محیط زیست باشیم والا تربیت ۱۰ یا ۲۰ تن به عنوان «فوق لیسانسیه» دردی را دوا نمی‌کند .

مهندس گلستانه گفت : مطالعات عمیقی در زمینه سالم سازی محیط زیست بشود ولی کی وکجا آن ها را اجراء خواهند کرد، معلوم نیست متاسفانه در کشور ما زمینه اجراکم است وباید بفکر چاره و پی گیری مطالعات و تحقیقات بود .

گلدامایر

بقیه از صفحه اول

گلدامایر که از هرسو مورد حمله قرار گرفته بود ، به ناچار اعلام کـرد که از انجام مامورینی که حـدود یك‌ماه پیش به وی محول شـده ، صرفنظر می کند .

در صورتی که مایر در تصمیم‌خود پافشاری کند ، چه وضعی پیش‌خواهد آمد ؟ در این صورت رئیس جمهوری اسرائیل مشورت‌های خود را از سر خواهد گرفت و کوشش خواهد کرد که احتمالا در حزب کارگری ، نامزد دیگری را برای تشکیل دولت پیـدا کند . نامزد تازه برای احراز مقـام نخست وزیری نیز با همان خطیـری مایر را برای تشکیل دولتی متناسب ادامه خواهد داد و یا خواهد کوشید تا یك دولت وحدت ملی تشکیل‌دهد، یعنی همان چیزی که مورد درخواست یك جناح از حزب کارگر ، و نیـز حزب ملی گرای دینی و جناح دست راستی و لیکود ، است . همچنین احتمال دارد که در صورت شکست تمام تلاش های مربوط به تشکیل دولت ، دولت کوئیتی‌تا انتخابات‌جدید، که تاچندماه دیگر برگزار میشود، به‌عنوان یك « دولت انتقالی » سر کار باقی بماند .

چریکهای

بقیه از صفحه اول

چهار درسمسلح‌بوده شده‌وبرایندکان باد دستور دادهاند که از بیرون تا در آنجا ازمقامات‌یونانی آزادی‌چندچریك فلسطینی را که در یونان زندانـی هستند بخواهند ـ سه چریك یك‌مرد و دو زن نیز میبرند که قبلا به جرم تارنجك‌اندازی و کشودن آتش بسوی مسافران محکوم به اعدام شده بودند .

این هواپیما که دارای ۹۲۶مسافر است دیروز بعد از ظهر در فرودگاه «شیفول» استرداد فرود آمد .

هواپیمای مشتعل

هواپیمای ربوده شده انگلیسی‌بعد از فرود در فرودگاه آمستردام درحال اشتعال بود .

پلیس فرودگاه اعلام کرد «دیمچز یکی دونفر که زخمی شده‌اند» همه مسافرین وسرنشینان هواپیماسلامت هستند .

افراد پلیس و سربازان هواپیمای مشتعل را محاصره کردند . پلیس گفت نمیتوان خیلی زیادبه هواپیما نزدیك شد زیرا بیم آن میرودکه در داخل هواپیما موادمنفجره گذارشده باشند .

به این هواپیما ابتدا اجازه‌فرود در فرودگاه داده نشده بود، ولی‌هنگامی که خلبان هواپیما گفت که سوخت هواپیما در حال اتمام‌است این اجازه بدوی داده شد .

مقامات فرودگاه مشغول گفتند مسافران هواپیماتوسط ماموران آتش‌نشانی وپلیس فرودگاه نجات داده شدند. این هواپیما دارای ۹۲مسافر و۱۰ سرنشین است .

محافل دیپلماتیك در لندن گفتند هواپیما بایان مدعی شدند که عضو ارتش آزادیبخش فلسطین‌هستند .

آخرین خبرها براساس گفته‌های پلیس آمستردام حاکی است که‌همه مسافران وسرنشینان هواپیما که بر اثر انفجار شعله‌ورشده بودند،نجات یافته‌اند و فقط یك زن به فلزخمی شده‌اند. خبرهای رسیده حاکی است که دیوفنری که هواپیما را ربوده بودند بازداشت شده‌اند. گزارش‌های قبلی خبر از چهار مرد مسلح میداد که با فشار اسلحه‌ورشده بودند،تحت کنترل هواپیما را در دست گرفته بودند .

بلیت

بقیه از صفحه اول

رأه‌آهن حرکت قطارهای فوق‌العاده را بین شرح اعلام کرده است .

ـ تهران به مقصد شهرهای جنوبی ایران و تهران بقیه ـ تهران مشهد ، ۤ قطار تهران ـ گرگان یك قطار و پیش‌بینی کرده‌اند که قبلا به چرم نارنجك‌اندازی و کشودن آتش بسوی مسافران محکوم به اعدام شده بودند .

این هواپیما که دارای ۹۲۶مسافر است دیروز بعد از ظهر در فرودگاه «شیفول» استرداد فرود آمد .

هواپیمای مشتعل

هواپیمای ربوده شده انگلیسی‌بعد از فرود در فرودگاه آمستردام درحال اشتعال بود .

پلیس فرودگاه اعلام کرد «دیمچز یکی دونفر که زخمی شده‌اند» همه مسافرین وسرنشینان هواپیماسلامت هستند .

افراد پلیس و سربازان هواپیمای مشتعل را محاصره کردند . پلیس گفت نمیتوان خیلی زیادبه هواپیما نزدیك شد زیرا بیم آن میرودکه در داخل هواپیما موادمنفجره گذارشده باشند .

به این هواپیما ابتدا اجازه‌فرود در فرودگاه داده نشده بود، ولی‌هنگامی که خلبان هواپیما گفت که سوخت هواپیما در حال اتمام‌است این اجازه بدوی داده شد .

مقامات فرودگاه مشغول گفتند مسافران هواپیماتوسط ماموران آتش‌نشانی وپلیس فرودگاه نجات داده شدند. این هواپیما دارای ۹۲مسافر و۱۰ سرنشین است .

محافل دیپلماتیك در لندن گفتند هواپیما بایان مدعی شدند که عضو ارتش آزادیبخش فلسطین‌هستند .

آخرین خبرها براساس گفته‌های پلیس آمستردام حاکی است که‌همه مسافران وسرنشینان هواپیما که بر اثر انفجار شعله‌ورشده بودند،نجات یافته‌اند و فقط یك زن به فلزخمی شده‌اند.

سمینار دو روزه‌ی محیط زیست

عرصه کار و زیست در تهران برمردم تنگ شده

اعضای شرکت کننده درسمینار دو روزه محیط زیست دانشگاه تهران بعد از شنیدن چند سخنرانی وبحث های متعدد در حالی بکار خود پایان دادند که به دانشگاه تهران ووزارت آموزش و پرورش‌توصیه کردندواحد های درسی تازه برای دانشجویان و همچنین مطالبی در کتابهای درسی دانش آموزان در زمینه‌نگهداری‌محیط زیست گنجانده شود .

طی جلسات این سمینار کاظم ودیعی معاون آموزشی وزارت‌آموزش وپرورش گفت :

امروز دیگر نه شهر ری «قتلاق» است و نه شمیران و در بند «ییلاق» دره کجسر و دشت مازندران راکوره های گچ پزی وآجرسازی از سلامت انداخته‌اند . سواحل و آب دریای مازندران هنوز صحنه‌ی نشده، آلوده است. درقلمرو هنوز‌ترین شهر ها بعضی تهران جنوب که باشدانجام دهد و جامعه آگاهی پیدا نکند ، چگونه خواهید توانست از تحقیقات خود حاصلی کسب کنید .باید طرز تفکر محیط را اصلاح کرد .

دکتر آرمین گفت محیط ماحقیقتا آلوده است. در دبستانهای جنوب۹۵ درصد امراض فصلی ناراحتی های چشمی است آمرا به اشتباه تـراخم می‌نامند ، همچنین مطالعاتی شده‌که اکثر بچه ها ازفترتروئی معلمان‌ناله دارند و سرچشمه این ترش‌روئی از سردرد مزمنی است که معلمان از ناراحت کرده وچاره‌ئی هم برایش پیدا نکرده‌اند و ناشی ازمحیط‌نامناسب زیست معلم ودانش‌آموز است .

دکتر آرمین اشاره به بحث دایر کردن دوره فوق لیسانس‌محیط‌زیست که در جلسات همین سمینار عنوان شده بود کرد وگفت ما باید فورا بفکر چاره سالم سازی محیط زیست باشیم والا تربیت ۱۰ یا ۲۰ تن به عنوان «فوق لیسانسیه» دردی را دوا نمی‌کند .

مهندس گلستانه گفت : مطالعات عمیقی در زمینه سالم سازی محیط زیست بشود ولی کی وکجا آن ها را اجراء خواهند کرد، معلوم نیست متاسفانه در کشور ما زمینه اجراکم است وباید بفکر چاره و پی گیری مطالعات و تحقیقات بود .

ماهـــی : باوجود آنکه گفته شده است ماهی جنوب درجنوب شهر کیلوئی ۲ تومان است ولـی بازدر جنوب شهرهم باهمان قیمت کیلوئی ۵ تومان بفروش میرود

استانـــداران

بقیه از صفحه اول

وظائف و مسئولیت شهرداریها رانجام دهد .

● **صدوپنجاه تومان ندارم**

در جلسه عصر دیروز کنفرانس، نوبت به دفتر برنامه ریزی سازمان روستای استان رسید وآقای نخست وزیر تعهد کردم و آقای نخست وزیر قول‌رسیدگی دادند، وزیرکشور سپس گفت : گفتند مرحله دوم‌قانون استخدام که پیاده شود تمام‌مشکلات کارمندان حل میشود ، حالا مرحله دوم پیاده شده و فرمانداریها هستند که ۱۴۰۰ تومان حقوق میگیرند و دیدیم مرحله دوهم متاسفانه‌نتوانست بعضی از معضلات و مشکلات ما را حل کند .

وزیر کشور سپس به‌مسئله‌تفویض اختیارات به استانداران اشاره کرد و گفت : علت اینکه بعضی‌ها موافق با تفویض اختیارات نیستند ، برای اینستکه دلشان میخواهد قدرت‌دست خودشان باشد ولی چون این خواسته خواسته شاهنشاه است خواه وناخواه بمرحله اجراء درخواهد آمد .

دستی گشاده

دیروز همچنین مقامات دولتی که در کنفرانس استانداران گرد آمده بودند در ایرادگیری از کار هم دستی گشاده داشتند . از آنجمله مدیر دفتر عمران روستائی وزارت تعاون و امور روستاها که بجای وزیر بهجلسه آمده بود به خانم وزیر آموزش و پرورش و برنامه‌هائی که برای اجرا در روستاها در نظر گرفته ایراد گرفت و گفت : کتابروزی با درسال آینده احتیاجتان خیلی‌زیاد خواهدبود و ما باید «دام اسیل به روستاها»اعزام داریم ، روستاهای ماهم‌اکنون‌احتیاج به آب سالم ، مدرسه و بهداشت دارند .

اگر خانم وزیرآموزش وپرورش می‌گوید فاصله خانه تا مدرسه‌بچه‌ها مای شهری نباید از پانصد متر بیشتر کند باید فکری هم برای بچه‌هـی روستائی بکند تا خدای نکرده تصور ایجاد تبعیض بین بچه روستـی و بچه شهری بوجود نیاید .

دهقان سپس گفت : ما هر زمینی را که برای تاسیسات عمرانی‌میبـرید می‌گنیم مسوولین می‌گویند چـمبریز نیست ، من می‌خواهم صندصال‌چـمبریز باشد ، نتیجه کار باید خوب و بـیـه سوخته باشد ، حالا اگر زمین کـاره جوده اصفات نیست تا چـمبریز باشد، مانعی ندارد .

● **نتیجه چه بود ؟**

استانداران‌امروز دورزارت‌کشور جلسه خواهند کرد تا منحصرا برنامه های روستائی وزارت آموزش و پرورش صمد اجرای اثرا دارد ، برای اینها تشریح شود ، در دو روزی که آنها در سازمان برنامه بودند و قرار بود وزارت ابدیانی و مسکن ، وزارت بهداری ، وزارت کار ، وزارت دادگستری ، وزارت راه و سازمان برنامه برنامه‌های خود را تشریح کنند و کم و کیف اثرا به مقامات اول‌استان تفهیم نمایند ، کار به بیان شکایتها و گلایه‌های کار گذشت و اگرچه در آخرین مدت برنامه آمده بود که وزیر مشاور و سرپرست سازمان‌برنامه و معاونین این سازمان به نتیجه گیری در شهرهاست و بهمین دلیل بهتـر تشخیص دادهاند که یکبورند حقوق با سری است تا کسی از میزان‌آن مطلع نباشد. بنابرمبنای این‌مشکلات گزارش تهیه کردم و آقای نخست وزیر قول‌رسیدگی دادند، وزیرکشور سپس گفت : گفتند مرحله دوم‌قانون استخدام که پیاده شود تمام‌مشکلات کارمندان حل میشود ، حالا مرحله دوم پیاده شده و فرمانداریها هستند که ۱۴۰۰ تومان حقوق میگیرند و دیدیم مرحله دوهم متاسفانه‌نتوانست بعضی از معضلات و مشکلات ما را حل کند .

وزیر کشور سپس به‌مسئله‌تفویض اختیارات به استانداران اشاره کرد و گفت : علت اینکه بعضی‌ها موافق با تفویض اختیارات نیستند ، برای اینستکه دلشان میخواهد قدرت‌دست خودشان باشد ولی چون این خواسته خواسته شاهنشاه است خواه وناخواه بمرحله اجراء درخواهد آمد .

دستی گشاده

دیروز همچنین مقامات دولتی که در کنفرانس استانداران گرد آمده بودند در ایرادگیری از کار هم دستی گشاده داشتند . از آنجمله مدیر دفتر عمران روستائی وزارت تعاون و امور روستاها که بجای وزیر بهجلسه آمده بود به خانم وزیر آموزش و پرورش و برنامه‌هائی که برای اجرا در روستاها در نظر گرفته ایراد گرفت و گفت : کتابروزی با درسال آینده احتیاجتان خیلی‌زیاد خواهدبود و ما باید «دام اسیل به روستاها»اعزام داریم ، روستاهای ماهم‌اکنون‌احتیاج به آب سالم ، مدرسه و بهداشت دارند .

اگر خانم وزیرآموزش وپرورش می‌گوید فاصله خانه تا مدرسه‌بچه‌ها مای شهری نباید از پانصد متر بیشتر کند باید فکری هم برای بچه‌هـی روستائی بکند تا خدای نکرده تصور ایجاد تبعیض بین بچه روستـی و بچه شهری بوجود نیاید .

دهقان سپس گفت : ما هر زمینی را که برای تاسیسات عمرانی‌میبـرید می‌گنیم مسوولین می‌گویند چـمبریز نیست ، من می‌خواهم صندصال‌چـمبریز باشد ، نتیجه کار باید خوب و بـیـه سوخته باشد ، حالا اگر زمین کـاره جوده اصفات نیست تا چـمبریز باشد، مانعی ندارد .

● **نتیجه چه بود ؟**

استانداران‌امروز دورزارت‌کشور جلسه خواهند کرد تا منحصرا برنامه های روستائی وزارت آموزش و پرورش صمد اجرای اثرا دارد ، برای اینها تشریح شود ، در دو روزی که آنها در سازمان برنامه بودند و قرار بود وزارت ابدیانی و مسکن ، وزارت بهداری ، وزارت کار ، وزارت دادگستری ، وزارت راه و سازمان برنامه برنامه‌های خود را تشریح کنند و کم و کیف اثرا به مقامات اول‌استان تفهیم نمایند ، کار به بیان شکایتها و گلایه‌های کار گذشت و اگرچه در آخرین مدت برنامه آمده بود که وزیر مشاور و سرپرست سازمان‌برنامه و معاونین این سازمان به نتیجه گیری

حمله

بقیه از صفحه اول

حضور یابند . نخستین گروهی که پیشنهاد شد تا به کمیته دعوت‌شوند، روسای اتحادیه های صنفی بودند که قرار شد این عده در کمیته خواسته شوند و تعداد زیادی تا نرخ اجناس صنف خود را به نرخ خرداد ماه ۱۳۵۱ بازگردانند .

گوشت و نان

در کمیته گفته شد ، پس از اینکه کار کنترل نانوائی‌ها گوشت‌فروشی ها از شهرداری بعهده اتاق اصناف واگذار شد ، هیچگونه نظام نامه و آئین نامه‌ای برای این دو صنف‌تدوین نشده و شرکت گوشت با دریافت ۲۰۰ میلیون ریال وام بانك مرکزی هنوز طرح جامع و قطعی برای بهبود وضع فروشندگان نان گوشت تهیه‌نکرده است و صاحبان و فروشندگان گوشت صاحبانی که در هر منطقه ده تا ۹۰ باب مغازه گوشت فروشی دارند و سهمیه گوشت کلاسی از شرکت گوشت دریافت می کنند و به‌فروشنده می‌سپارند و بابت آن صبح به صبح پول هنگفتی به جیب می‌زند بی‌آنکه در تولید و توزیع آن دخالتی داشته باشند . صاحبان گوشت فروشی صورت کارتهل درآمده‌اند ، در کمیته هوچین گفته شد عده‌ای در مناطق مختلف تهران مغازه‌ای را اجاره می کنند و پروانه از اتاق اصناف برای گوشت فروشی می‌گیرند و آنگاه در مغازه را می‌بندند تا بدین طریق کسی وارد محدوده آنها نشود .

کمیته انگاه پیشنهاد کرد ، مدیر عامل سازمان گوشت به کمیته فرا خوانده شود تا در باره استفاده از ۲۰۰ میلیون ریال وام و اجرای طرح توزیع گوشت توضیحات کامل دهد.

کمیته انتشارات ذبح دامهای ماده و گوسفندهای فرم دل را ممنوع‌ساخت و انتقاد فراوان داد و از کمبود شیر در تهران اظهار نگرانی کرد .

یکی از اعضاء کمیته در مورد نقل کمبود شیر توضیح داد که از دامپزداران هیچگونه حمایت قابل توجهی توسط دولت نمی‌شود . این عضو مناطقی را نام برد که تا چند سال‌پیش در شهر توزیع شود ، فرخ سارپیمواد غذائی ازجمله گوشت‌پاچین‌خواهد آمد.

سازمان مسکن و اوقاف نیز مورد حمله انتقادی اعضاء کمیته انتشارات قرار گرفت و گفته شد تاکنون ۱۵۰ هزار نفر به وعده دولت به عضویت شرکتهای تعاونی مسکن درآمده‌اند. این شرکت مقدار زیادی از مردم پول گرفته‌اند و بعلاوه متقاضی ۱۹ میلیارد ریال وام هستند این سازمانها،بدون کمك مادی و معنوی دولت نمی توانند به خواسته خود جامعه عمل بپوشند.

بعضا سازمان مسکن برنامه خانه سازی و آپارتمان سازی خود را مبنا اعلام کند و اوقاف نیز قسیمهائی‌برای واگذاری زمین فراهم کند تا به‌صبح بسازمان اجازه خانه خاتمه داده شود. در کمیته پیشنهاد شد ، نمایندگان اوقاف شیلات و مدیر عامل سازمان مسکن به کمیته دعوت شوند .

مشکلات ابتدائی برای شهری که اهمیت جهانی دارد قابل قبول نیست

تهران در برابر پیش آمدهای طبیعی بی دفاع است

دیشب در انجمن شهر تهران یکبار دیگر از وضع نابسامان مسائل شهری و محصوص اسفالت و بی‌دفعی شهر در برابر سیلاب و حوادث‌طبیعی بشدت انتقاد شد . فرهنك فرهی عضو فراکسیون شهری حزب ایران‌نوین (موافق دولت) گفت :

رگبار تهران در هفته گذشته بار دیگر مناظر زشتی بوجود آورد، خود من شاهد بودم که جلوی بازار، مرکز پرترددترین مرکز تهران، برای آن باید کوشش بعمل آید و همینطور در دروازه دولت سیلاب ، آب وذهاب کثیرترین گردید را بخود راه نخواهد داد زیرا چنانچه شاهنشاه گفته‌اند خلیج فارس ، دریای عمان واقیانوس هند شاهرگهای حیاتی ایران بشمار میروند .

هیچیك از مقامات ایران و عمانی حاضر نشدند این شایعه را که عمان از ایران خواستار اعزام نیروی بیشتر کرده است تایید کنند ولی‌گفته‌شد که شورشیان ظفار در نبرد بانیروهای مسلح عمان و کمك نیروهای ایران به‌خاك یمن جنوبی عقب‌نشینی کرده‌اند و تعداد زیادی از آنها نیز به قوای دولتی پیوسته‌اند .

در هر حال ، ایران اگر احتیاج سلطنت عمان را به کمکهای بیشتر نظامی احساس کند در تحویل آنها کمترین تردید را بخود راه نخواهد داد زیرا چنانچه شاهنشاه گفته‌اند خلیج فارس ، دریای عمان واقیانوس هند شاهرگهای حیاتی ایران بشمار میروند .

شهرستان‌ها

کم‌یابی وگرانی گوشت

از یك هفته قبل گوشت در شهرستان رشت کمیاب شده و در مغازه‌های قصابی‌گوشت گوسفندبیدا نمیشود واگر اجبارا بایك شورگوشت باستخوان از قرار کیلوئی ۲۰۰ ریال و یا استخوان کیلوئی یکصد وپنجاه ریال بفروش میرسد. در صورتیکه بهای گوشت بی‌استخوان ۱۵۰ ریال و باستخوان ۱۲۰ ریال از طرف اتاق اصناف تعرفه‌گذاری شده است.عـدمای ازاهالی رشت ضمن مراجعه به دفتر نماینده‌گی روزنامه مردم تقاضای رسیدگی به این موضوع را دارند.

(خبرنگار رشت)

از همدان تابیجار

از همدان تا بیجار ۲۸ کیلومتر راه است وتاکنون این جاده اسفالت نشده و هنگام ریزش برف و باران بسرای مدتی بسته میماند و مسافرین دچار سرگردانی میشوند . تنها کاه‌ای که بین راه وجود دارد با کمال بی‌انصافی هر یکدانه تخم مرغ را ده ریال و یك نان‌آبگوشت‌رابیك مشتری میفروشد و کسی‌نیست بکارایـن کاه‌فروشی‌رسیدگی کند . در هر صورت اهالی انتظار دارند که مسئولین امر در اسفاند‌ان ۲۸ کیلومتر راه اقدام کنند و موجبات آسایش مردم را فراهم آورند .

(خبرنگار همدان)

فقط برای استتار

در کرمان ، با وجود نمیوسائط نقلیه و درحدیث صنعتی هیـچ هوا لنیف و الوده است چون زمدیما پیش شرکت واحد تعدادی اتوبوس وارد کرده و بعلت فرسودگی موبور مزبور هنوز مایل‌نیست اهاراباز‌نشـیه تند هنگ‌میکه این اتوبوسـ حرکت میکنند چنان دودوبدمی به راه میاندد که بجز حودشن چند ماشین دیگر را هم از انظار پنهان میکنند .طرهای کرمان میگویند وجود این وسائط نقلیه برای میدانهای جنك بدکر می آید و بهترین وسیله استتار بشمار میرود .

(خبرنگار کرمان)

تلـویـزیـون میخـواهـند

گروهی از کاربندان و اهالی هشترود بدفتر نماینده‌گی و خبرنگاری روزنامه مردم مراجعه و اظهارداشتند که تمام شهرهای مجاور از برنامه‌های تلویزیون استفاده میکنند ولی اهالی این شهرستان هنوز موفق به داشتن تلویزیون نشده‌اند آنها تقاضا دارند که مسئولان امر در این باره اقدام نمایند .

(خبرنگار هشترود)

مقام‌پشتوانه

بقیه از صفحه اول

کاهش میداد و از سوی دیگر، بهای طلا را که تقاضای آن افزون شده بود ، بالا میبرد . بیماری خریدطلا، حتی بصاحبان سرمایه‌های کوچك سرایت کرده بود. البته درسال۱۹۶۸ نیز موج مشابهی، بامقیاس کوچکتر، پدیدار شد و همان موج بودکه بهای طلا را ، از هر اونس ۳۵ دلار که ارزش برابری بین‌المللی و رسمی‌آن پس از چنك دوم جهانی بود ، بیش از دو برابر ساخت .

خریداران و محتکران بزرك طلا آن زمان امپیوار بودند ، باتوجه به مشکلات پولی آمریکا و اختلاف نظر آمریکا و اروپاییان در مسایل پولی، ارزش برابری رسمی طلا را از میان ببرند تا بهای این فلز را تا هرجـا میخواهند بیافزایند . ضربت آن‌سال بود که به کاهش ارزش برابری‌دلار کمك اساسی کرد و پولهای اروپایی را دارای ارزش برابری مواج ساخت و این بشود هواداران بازار آزاد طلا تمام شد ، و در واقع یك نظام دوقیمتی برای طلا بوجود آمد : یکی ارزش برابری رسمی و دیگری ارزش‌آزاد. چون دولتهای دنیا این روش را عملا پذیرفتند ، طلا در بازار آزاد، باکمك سیاست ویژه‌آفریقای جنوبی‌وشوروی که دو تولید کننده بزرك طلاهستند ، (تنظیم عرضه طلای خودرابرای حفظ و ترقی ارزش آن) و بازیهای محتکران آن دوبه ترقی گذاشت و در روزهای اخیر تا ۱۸۹/۵ دلاربرای هر اونس ترقی کرد . البته این بها اکنون ۲۰ دلار کاهش یافته است . در حال حاضر در بازارهای طـلای زوریخ و دیگر بازارهای طلا،کمترین واحد طلایی که عرضه میشود ، یك کیلو گرم طلا است که‌بهای جاری معادل ۱۰۰۰ره دلار به فروش میرسد. اما سرمایه گزاران کوچك که این دوزها، بطور نسبی بیشتر طلامیخرند، به سبکهای طلا روی آورده‌اند، زیرا پول کافی ندارند که شمش‌خریداری کنند بهمین سبب بهای سکه طلا، به‌مراتب بیشتی از ارزش بازاری طلای موجود در آن افزوده شده است . ضریتی که براثر بحران انرژی نیز پولهای اروپایی خورد ، به‌کم‌ارشدن طلا کمك کرد ـ بورس بازان که‌با خطر کاهش ارزش برابری پـولهای اروپایی دوتیرو شده بودند وبه‌دادامه استحکام وضع دلارامیدان نداشتند، به طلا روی آوردند .

شرق سوئز

از آسوشیتدپرس

ایالات متحده و دیگر ملل صنعتی دلایلی دارند تا چشم‌انداز بازگشایی آبراه سوئز را با آمیزه‌یی از بیم و امید بنگرند .

امید در این امکان وجود دارد که بازگشایی آبراه به ثبات خاورمیانه یاری خواهد کرد ، تشویش ها از این بیم برمیخیزند که بازگشایی آبراه فضای مقابله‌ی نظامی آمریکا - شوروی را شدیدتر کند .

باخارج شدن نیروهای اسرائیلی از صحنه، مصرحالا میتواند پاک‌کردن آبراه را آغاز کند ، و تا اندازه‌یی نیز آغاز کرده است . انتظار میرود تا پائیز آینده کانال باز شود ، و به عنوان‌پیوندی میان مدیترانه و اقیانوس هند ، آبراه یك عامل مهم نظامی‌وسیاسی در آن بخش مهم از دنیا میشود که گذرگاه حیاتی نفت برای کشور های صنعتی‌ست .

یك مکتب اندیشه بر آن است که شوروی از دیده‌گاه نظامی‌از بازگشایی این آبراه ۱۰۳ مایلی سود میبرد، که از دیدگاه‌تعادل آمریکا زیان میبیند ، و این که خطوط مقابله از هم‌اکنون در اقیانوس هند در حال پدیدار شدن است .

یك ناظر انگلیسی میگوید بازگشایی آبراه میتواند به‌اقتصاد کشور های ناحیه سود برساند و به کشوری مانند مصر علاقه‌ی پایداری به صلح بدهد . « و این چنان مساله‌ی عظیمی‌ست که هر چه را که به ثبات منطقه کمك‌کند میتوان خوب‌دانست . » آبراه سوئز در ۸۶ سال از ۱۰۵ سال عمرش زیر تسلط انگلستان‌قرار داشت . در۱۹۵۶در نتیجه‌ی بحرانی که علی گردنش به‌وسیله‌ی مصر پدیدآورد، بسته شد، بازگشوده شد ، و دو باره در جنك ۱۹۶۷ عرب واسرائیل بسته شد . تا ۱۹۶۷ حدود ۷۵ درصد رفت‌و آمدترکانال متعلق بر نفت بود و مصر باگرفتن حق‌عبور ۲۵۰ ملیون دلار در سال درآمد داشت . وقتی که بسته شد ، نفتی که ازخطوط لوله به مدترانه نمیرسید ، راه‌گشت، به‌دور دماغه‌ی امید نیك را در مافوق نفت‌کش ها نشین‌گرفت . مافوق نفت‌کش ها میتوانستند ، نفت را در فواصل طولانی بقیمتی کمتر (درهرتنکه) از نفت‌کش های کوچکی که از کانال میگذشتند ، به مقصد برسانند . پس این شائعه مرسوم شد که بسکاری کانال را مسنوخ‌کرده است .امروزه آداه نمیتواند مافوق نفت‌کش ها را بزیدرد وبسیاری‌ازنجات نفت را از دست داده است . حالا نفت‌کش هایی با ظرفیت ۳۵۰ هـ‌زار تن وبیشتر از آن وجود دارد و یکی‌که در حال ساختمان است۵۴۰ هزار تن ظرفیت خواهد داشت . شاید حدود چهارصد مافوق نفت‌کش در تجارت نفت‌شرق سوئز شرکت داشته باشد ، و تا پایان ۱۹۷۵ تعدادشان در این منطقه احتمالا به ۶۰۰ فروند خواهد رسید .

کانال میتواند از اهمیت سیاسی - نظامی برخوردار باشد .

علاقه‌ی شوروی به آبراه تاسال ۱۹۶۷ بیشتر از هر چیز در استفاده‌اش برای رخنه به دریای سرخ و اواسی اقیانوس هند بود. اما حالا مسکو علاقه‌ی اقتصادی رو به افزایش هم دارد ، چون‌اروپای شرقی را تشویق میکند که هرچه بیشتر در طلب نفت به خاورمیانه روی بیاورد .

دریاسالار گورشکوف ، فرمانده‌ی نیروی دریائی شوروی ویك استراتیست زیرك ، حالا به تسهیلاتی در هند دسترسی دارد ، با پشتیبانی لیروموند شوروی او یوسته قدرت ناوگان خود را دراقیانوس هند افزایش داده‌است ، و ظاهرا در پی آن‌است که تسلط آمریکابر دریاها را به مبارزه بخواند .

بازگشایی آبراه به معنای یك امتیاز روشن پشتیبانی برای ناوگان شوروی در اقیانوس هند است . ناوگان او در دریای سیاه، که بایگانهای سواستوپول است ، با گشوده شدن آبراه ۴۵۰۰ مایل از ولادی وستك درشرق سیبری به دریای عرب نزدیك‌تر خواهد شد .

سینما پولیدور

از امروز - نمایش میدهد

یك وسترن بزرك و بیسابقه از سینمای امریکا فیلمی که از لحاظ سوژه و پرداخت سینمائی در ردیف شاهکارهای فراموش نشدنی وسترن ثبت شده است

کیشه سینما پولیدور برای رزرو بلیط آماده است
سانسها ۱۱٫۱۵ صبح - ۱٫۳۰- ۳٫۳۰- ۵٫۳۰ - ۷٫۳۰ - ۹٫۴۵ بعد از ظهر

تخلیه چاه باموتور
تخلیه و احداث هرنوع چاه با سیستم جدید
شرکت فنی گیو تلفن ۷۵۴۴۹۳

کافه قنادی صداقت
تهیه کننده بهترین شیرینی دانمارکی ، آلمانی ، مشهدی و معمولی می‌باشد و تازه‌ترین آجیل و شکلات عید شما را تهیه نموده و در سرشان مشتریان محترم قرار می‌دهد .
خیابان شهباز چهارراه شهرام (تیردوقلو) تلفن ۳۵۶۶۸۵

آماده‌ایم ظرف ۲۴ ساعت نیروهای صلح رابه جولان بفرستیم - سیلاسوو

جداسازی در جبهه سوئز کامل شد

قاهره ، آسوشیتدپرس - السیو- سیلاسوو فرمانده‌نیروهای‌صلح‌سازمان ملل متحد درخاورمیانه روز گذشته گفت آماده است ظرف ۲۴ ساعت قسمتی از نیروهای خودرا که درجبهه مصر مستقر هستند به بلندیهای‌جولان اعزام کند .

طرح جداسازی و عدم درگیری نیروهای مصر و اسرائیل در طول خطوط آبراه سوئز درساعت ۳٫۳۰بعد ازظهر دیروز ۲۴ ساعت قبل از موعد پیش‌بینی شده کامل شد. سیلاسوو که با خبرنگار روزنامه نیمه رسمی الاهرام گفتگو میکرد رضایت خودرا کرد .

سیلاسوو افزود : « ما در حال انتقال سر فرماندهی خود به بندر اسماعیلیه هستیم تابتوانیم ازمنطقه‌ای درمیان شهر سوئز وپورت‌سعیدعملیات خود را ازمحدوده‌ای نزدیکتر ادامه دهیم » .

سیلاسوو گفت ما از میان لحظات سخت وبحرانی گذشتیم زیرادوسط دو ارتش متخاصم در دوسوی خطوط آتش‌بس قرارداشتیم .

فرمانده نیروهای صلح سازمان‌ملل از همکاریهای مقامات مصروا‌سرائیل دراجرای طرح جداسازی نیرو های خود ابراز داشت و گفت تقدیرمی‌کند جداسازی نیروها آسان‌ترین قسمت‌از ماموریت او بوده زیرا هم مصرپیاو هم اسرائیلی‌ها به روح قرارداد جداسازی نیروها احترام کامل‌گذاشتند.

سیلاسوو گفت ما از میان لحظات سخت وبحرانی گذشتیم زیرادوسط دو ارتش متخاصم در دوسوی خطوط آتش‌بس قراداشتیم .

گفت : «من تصور نمی‌کنم با کامل شدن جداسازی نیروهای مصر و اسرائیل وظایف ما پایان یافته استو وظیفه مهمتری که بعهده‌داریم‌ضمیدن بیك توافق عمومی برای دست یافتن به صلح در منطقه است.»

اختلافات اردن و امریکا تکذیب شد

ملك حسین به واشینگتن می‌رود

عمان - فرانس پرس - هنری کی‌سینجر ، وزیر خارجه آمریکا دیروز در ساعت چهاره و سی دقیقه به‌وقت محلی عمان را به‌سوی یـن ترك گفت . او قبل از عزیمت اعلام کرد ملك حسین پادشاه اردن دعوت نیکسون رئیس جمهوری آمریکا را برای‌انجام‌یك دیداررسمی‌ازواشینگتن در ۱۲ مارس آینده پذیرفته است. اوافزود که در جریان دیدار آینده‌ی ملك حسین از واشینگتن، مذاکراتی که طرفین در عمان داشتند دنبال خواهد شد .

وزیر خارجه امریکا که شنبه‌شب وارد عمان شده بود ، دیروز صبح برای دومین‌بار با ملك حسین پادشاه اردن ملاقات و مذاکره کرد. در این ملاقات ولیعهد اردن و نیز زیدرفاعی نخست وزیر و وزیر خارجه این کشور نیز حضور داشتند . بعد از لوسفر پادشاه اردن به‌واشینگتن درماه‌فوریه این‌نخستین مذاکرات‌اردن‌وواشینگتن است که در چنین سطحی انجام می‌شود . گفته میشود کیسینجر دراین گفتگوها ملك حسین را از نتایج تلاشهایش در تل‌آویو ودمشق مطلع کرده و همراه او دور نمای کشایش مجدد کنفرانس ژنو را بررسی کرده است .

کیسینجر این‌بار نیزهمانندسفرهای قبلی خود به عمان ، به‌محض ورود به روابط حسنه واشینگتن و عمان تاکید کرد و گفت که این روابط در آینده تحکیم خواهد شد. درعمان نیز گزارشهای مربوط به‌وجود ناراحتی‌هایی در روابط اردن وامریکا تکذیب شد . یك منبع موثق گفت وزیر خارجه امریکا به رهبران اردن اطمینان داده است که بدون مشورت قبلی با آنها هیچ تصمیمی دربارهاردن اتخاذ نخواهد شد . دیدار کیسینجر از اردن آخرین مرحله‌ی سفر وزیر خارجه امریکا به خاورمیانه بود . کیسینجر قبل از اردن از عربستان سعودی ، مصر ، اسرائیل و سوریه دیدن کرده بود .

از طرف دیگر به‌گفته‌ی‌فرستاده‌ی ویژه‌ی روزنامه‌ی لبنانی « الحیات » ملك فیصل پادشاه عربستان سعودی به‌کیسینجر گفته است قبل از عقب‌نشینی کامل اسرائیل تحریم نفت‌لغو نخواهد شد .

به‌نوشته‌ی این‌روزنامه وزیرخارجه امریکا ازملك‌فیصل درخواست کرده که مسئله‌ی لغو تحریم نفت بالااقل به‌صورت مرحله به مرحله در عوض اطمینان‌هائی که از سوی نیکسون‌به او داده میشود مورد بررسی مجدد قرار دهد .

این روزنامه می‌افزاید کیسینجر ازبدیرفتن تعهدی برای اعمال‌فشارهای جدید بر اسرائیل امتناع کرده و پادشاه عربستان سعودی نیز تصمیم خود را به عدم لغو تحریم قبل‌از حل نهایی بحران و عقب‌نشینی کامل اسرائیل تاکید کرده است .

عمان - هنری‌کیسینجر در آخرین مرحله سفر خاورمیانه خود با ملك حسین پادشاه اردن ملاقات و مذاکره کرد . در عکس پادشاه اردن و وزیر خارجه امریکا در کاخ سلطنتی اردن دیده می‌شوند .
رادیوفوتوی اسوشیتدپرس

در دادگاه ویژه انقلابی فلسطین محاکمه خواهند شد .

عرفات پنج چریك عرب را تحویل گرفت

قاهره - اسوشیتدپرس - روزنامه پر تیراژ الاخبار چاپ قاهره دیروز نوشت پنج چریکی که حادثه حمله یك‌هواپیمای مسافربری رادرفرودگاه رام خلق کردند و موجب کشته‌شدن ۳۱ نفر شدند در قاهره تسلیم یاسر عرفات‌رهبر نهضت‌رهائی بخش‌فلسطین شدند تا محاکمه شوند .

الاخبار از قول عرفات نوشت که این پنج چریك در دادگاهی ویژه و تحت قوانینی خاص محاکمه خواهند شد . پنج چریك فلسطینی از روز۱۷ دسامبر گذشته به بوسیله یك جت شرکت هواپیمائی لوفت هانزا وارد کویت شدند در این کشور بازداشت بودند . یاسرعرفات بامقامات کویتی ترتیباتی داد که چریکها در قاهره تسلیم مقامات نهضت آزادیبخش فلسطین شوند .

یك سخنگوی سازمان آزادیبخش فلسطین در کویت گفت این عده‌در یك دادگاه انقلابی فلسطینی محاکمه خواهند شد - مقامات رسمی درقاهره گفتند اوسرسادات به تقاضای یاسر عرفات برای آوردن چریکها به‌قاهره شخصا پاسخ موافق داده است ولی هنوز معلوم نیست که اجازه خواهد داد که دادگاه نظامی فلسطین برای محاکمه پنج چریك نیز در قاهره تشکیل شود . چریکهای فلسطینی هنگام ورود به قاهره مستقیما تحویل مقامات امنیتی مصر شدند .

تصرف سه پاسگاه مقدم دولتی در کامبوج

پنوپن - اسوشیتدپرس - منابع نظامی کامبوج خبر دادند نیروهای شورشی پس از تصرف سه پاسگاه مقدم حسومی نزدیك شهر کامپوت، در حالی که نیروهای تقویتی‌حکومت به‌وسیله‌ی هواپیما از پنوپن عازم میدان نبرد بودند ، نیروهای حکومتی را همچنان تحت فشار حملات شدید خود قرار داده‌اند .

منابع نظامی گفتند تلفات دو گردان حکومتی ، که شنبه در شش مایلی شرق کامبوت هدف حملات شورشیان قرار گرفتند ، سبك بوده است حمله‌ی یك روزه‌ی شورشیان به شهر کامبوت ازآن جهت شگفت‌آور بود که فعالیت شورشیان‌درسراسر ایالت مرکزی کامبوج، در شش ماه گذشته به پائین‌ترین حد خودرسیده بود .

به‌گفته‌ی منابع‌نظامی‌کامبوج‌شایع است حدود ۱۰ گردان از سربازان خمر سرخ که توسط سربازان ویتنام شمالی تقویت میشوند در حمله به مواضع حکومتی شرق کامبوت‌شرکت داشته‌اند . گزارشی از میزان تلفات نرسیده است ولی کسان میرودمیزان تلفات، به‌خصوص کشته‌گان‌سنگین باشد ، رئیس ستاد ارتش کامبوج دیروز برای بررسی وضع میدان نبرد عازم کامبوت شد و برابر گزارشها سیل آوارگان جنك زده بسوی این شهر روان‌است. همچنین دیروزهنگامی که سربازان دولتی کوشیدند وارد مواضع شورشیان شوند ، نبرد در همه‌ی جبهه‌های نیروهای دولتی به‌اوج خود رسید .

رئیس جمهوری جدید برمه

رانگون - آسوشیتدپرس - ژنرال نوین که مدت ۱۲ سال است در راس حکومت برمه ، با عنوان رئیس‌ءوزرای‌انقلاب‌ونخست‌وزیر کشور قرارداد روزگذشته به‌ریاست جمهوری برمه بر گزیده شد .

مجلس خلق برمه که ۳۵۰عضو دارد در نخستین‌اجلاس خوددرانگون همچنین ۲۸ عضو شورای انقلاب را که بالاترین هرچیز صلاحیتدار کشور است انتخاب کرد.مجلس خلق‌همچنین براساس قانون اساسی جدید برمه که از روز سوم زانویه گذشته باجرا گذاشته‌شده‌بودیکی ژنرال نوین را به‌ریاست‌شورای خلق برگزیدوعلاوه بر آن ریاست جمهوری را نیز باو تفویض کرد .

ژنرال نوین دوازده سال قبل در یك کودتای بدون خونریزی دربرمه به قدرت رسید و حکومت انقلابی او قانون اساسی جدید را که طبق آن اعضای مجلس خلق و شورای انقلاب از ۳۷ ژانویه تا دهم فوریه انتخاب شدند بمرحله اجرا گذاشت . ده تن از اعضای شورای جدید انقلاب در کابینه قبلی نیز شرکت داشتند .

موکت نمدی آلمانی رسید
مترمربع ۲۸۰ ریال شمس ۷۵۴۵۳۵
دفتر تجارتی و دکوراسیون
دروازه شمیران ، اول خیابان مازندران شماره ۴۸۰

گروه فرهنگی خرداد
برای کلاسهای فشرده کنکور رشته های ریاضی و طبیعی
که از روز شنبه ۱۷ فروردین ماه ۱۳۵۳ شروع میشود
همه روزه از ساعت ۵ تا ۷ بعد از ظهر ثبت نام میکند .
داوطلبان شهرستانی می‌توانند مبلغ ۳۰۰۰ ریال بحساب ۹۰۹ بانك تهران شعبه شهناز واریز ورسید آنرا با تعیین رشته تحصیلی جهت ذخیره جا به آدرس زیر ارسال دارند
خیابان مهران - نرسیده بمیدان شهناز -
تلفن ۷۵۴۹۱۱

نخست وزیرجدید درتشکیل کابینه همچنان‌ناکام است

اتیوپی نسبتاً آرام است

آدیس آبابا - اسوشیتدپرس - به رغم خودداری بسیاری از سیاستمداران غیر نظامی اتیوپی از شرکت در کابینه جدید این کشور ماکولن نخست‌وزیر تازه اتیوپی به تلاشهای خود برای تشکیل کابینه ادامه میدهد .

دانشجویان افراطی اعلام کرده‌اند - مقررات حکومت نظامی در ساعات شب‌همچنان‌بر ادیس‌ابابا حکمفرماست ولی روز گذشته که تعطیل رسمی بود فعالیتی در پایتخت بطور معمول‌صورت گرفت .

کاردهای مسلح پلیس تاسیسات مهم نظیر بانکها و ذخائرنقاط‌بی‌رزا زیر نظر دارند ولی اثری‌از پلیس در اطراف فرودگاه و رادیو تلویزیون دولتی دیده نمی شود . منابع اتیوپی گفتند در اسمره چند نفر باقیمانده‌از سیصد و سی افسر ارتش که ازطرف شورشیان بازداشت شده بودند وهنوز دربازداشت بسر میبردند آزادشده‌اند. در این حال چریکهای جبهه تجزیه طلب ازاوشیختن ارتیژه ادعا کردند که در یك نبرد ، با نیروهای اتیوپی در خارج شهراسمره‌بهپیروزی رسیده‌اند. از جزئیات این جنك اطلاعی‌دردست نیست و مقامات رسمی اتیوپی اعلام کردند که در مجموع اثری ازافزایش عملیات چریکهای جبهه آزادیبخش اریتریه در روز های اخیر مشاهده‌نشده است . شورشهای اخیر اتیوپی که‌یك لشکر از چهار لشکر اتیوپی در آن شرکت داشت باعث سقوط دولت‌غربی این کشورشد وامپراطوراتیوپی‌رابرآن داشت که حقوق نظامیان را افزایش دهد .

سرباز گمشده

مانیل - آسوشیتدپرس - نیروی هوایی فیلیپین فراز بود امروز یك هیات شش نفری ژاپنی را برای پیدا کردن یك سرباز ژاپنی که‌گمان‌میرود ازجنك جهانی دوم‌تا کنون درجنگلهای جزیره‌ی لوباناك مخفی شده باشد، به این جزیره برد. از ورود خبرنگاران به این جزیره که در ۱۲۱ کیلومتری جنوب غربی مانیل قرار دارد وهمچنین پخش اخبار رادیویی مربوط به جستجو جلوگیری به عمل‌آمده است چون‌شایع است که این سرباز، سنوان هیروانوتوا ، دارای یك رادیوی ترانزیستوری مسروقه است .

باجگیری

سان‌دیه‌گو، دیفرنیا، آسوشیتدپرس- افسر-ای دیروز تفت ۴۵ساله‌ی را دستگیر کرده است که ظاهرا سی داشته در برابر اژدکردن پاترینیك هرست، ده هزار دلار از پدر او پنج بگیرد . بهرحال ماموران افسر-ای میگویند این مرد ظاهرا میخواسته از موقعیت استفاده کند وبا ارتش‌آزادی‌ بخش سیمبیوژ ، که ادعا میکند پاترینیك پیست‌ساله راچهارم نوریه دزدیده است ارتباطی ندارد .

جستجوی بیهوده

لیسبون - آسوشیتدپرس - مقامهای پایگاه نیروی هوایی‌امریکا دراجلجی، در جزایر آزور ، دیروز گفتند هنوز هیچ اثری از توماس‌کج جونیور، پائلوت سوار امریکایی به دست نیاورده‌اند. کج چهل و هفت ساله‌که سرگرم ذخیره‌ی ارتش امریکاست، هیچدهم فوریه شهر هاریسبورك، پنسیلوانیا را با بالون بزرگش « فلیرفرشن » ترك کرد تا برای اولین بار به تنهایی با بالون از روی اقیانوس اطلس بگذرد. آخرین بار در بیست‌ودوم فوریه یك کشتی باری بالون‌کج رادر۱۰۰۰ مایلی جنوب جزایر آزور مشاهده‌کرد که به طرف جزایرقناری وسواحل آفریقای غربی میرفت .

اسکلت ۷ میلیون ساله

مسکو - اسوشیتد پرس - رئیس یك هیات پژوهشی علمی خبرداد که در جریان پژوهش‌های خود در صحرای کویی مغولستان موفق به پیداکردن اسکلت‌های دو دایناسور کوچك شده است که ۷ میلیون سال قدمت‌دارند. وضع اسکلت های این دایناسورها حاکی از آن‌است که در بیری به‌قتل رسیده‌اند. طول‌آنهافقط ۷۰-۸۰سانتی متر است و وزنشان به ۲۵-۲۰کیلو گرم‌میرسدتعدادزیادی ازدایناسورهای نوع «پروتوسراتوپس» میلیونها سال قبل در کرانه‌ی رودخانه ودریاچه‌های کویی زندگی میکردهاند و محتملا دو زیست بوده‌اند.

سه منظومه
(چاپ دوم)
ناظم حکمت
ترجمهٔ ثمین باغچه‌بان
مجموعه‌ای
از سه منظومهٔ بلند
به نام‌های:
ژوکوندوسی‌یا او،
نامه‌هایی برای تاراتاباپو
و داستان شیخ بدرالدین
مؤسسه انتشارات امیرکبیر

۴۸ ساعت دوازدواج
آتن - آسوشیتدپرس - دیروز یك دانشجوی یونانی به جرم این که در عرض ۴۸ ساعت با دو زن ازدواج کرده بود به هشت ماه زندان محکوم شد . او از دادگاه تقاضای استیناف کرد و آزاد شد و قرار است دوباره محاکمه شود . این جوان خوش‌قیافه پسر از ازدواج در لیما همراه عروس عازم ماعسل می‌شود . در راه پس‌ین ماشینش تمام می‌شود و به ناچار تازه عروس را تنها با اتوبوس به لیما می‌برگرداند . سپس به یکی از شهرهای حومه‌ی آتن رفته و با زن دیگری ازدواج می‌کند و با این یکی ماه‌عسل خود را ادامه می‌دهد .

کوتاه

● **وزیران شبه قاره**
داکا - آسوشیتدپرس - روزنامه دولتی مورننیك نیوز چاپ داکا در شماره دیروز خود نوشت وزیران‌امور خارجه هند ، بنگلادش و پاکستان در اوائل ماه آوریل آینده ملاقات خواهند کرد . این روزنامه نوشت بعلت اشتغالهای سنگین دکتر کمال حسین وزیر خارجه بنگلادش این ملاقات درماه مارس انجام خواهدشد. قبلا خبرگزاریها اعلام کرده بودند وزیران خارجه شبه قاره در سومین هفته ماه مارس در یکدیگر گرد خواهند آمد .

● **اخراج از کشور**
راولپیندی - آسوشیتدپرس - دیروز در راولپیندی اعلام شد یك دادگاه نظامی پاکستان دوافسرارتش بازنشسته‌ی پاکستانی را بجرم توطئه برای برهم‌انداختن جنك علیه‌حکومت محکوم به اخراج از پاکستان کرده است چهارده افسر دیگر نیز به‌همین جرم به زندانهایی از دو تا ده سال محکوم شدند .

● **میدان نبرد ابر قدرتها**
راولپیندی، پاکستان-آسوشیتدپرس کنت کاوندا رئیس جمهوری زامبیا شنبه شب از کشورهای آسیائی و افریقایی خواست تااز تبدیل اقیانوس هند به «میدان نبرد بین ابرقدرتها» جلوگیری کنند . کاوندا در ضیافتی که به‌افتخار او در اولین روز دیدار دو روزه‌ی رسمی‌اش از پاکستان‌برپا شده بود گفت پاکستان نیز مانند دیگر کشورهای آسیایی و افریقایی با نگرانی ناظر نبرد عظیم ابر قدرتها بر سر کنترل اقیانوس است .

● **محك کوئیسم**
مکزیکو - آسوشیتدپرس - خبرگزاری کوبا،گفت فیدل‌کاسترو، نخست وزیر و رهبر حزب کمونیست کوبا، فاش‌کرده‌است رژیم کمونیستی‌اش را قبل از ماه ژوئیه از طریق انتخابات شهرداری محك میزند . کاسترو تاکنون هرگز اجازه نداده است که در کشور کمونیستی کوبا انتخابات عمومی برگزار شود هرچند سازمان‌های متحد رهبران خود را از طریق انتخابات قانونی‌انتخاب میکنند.

● **رپوتن افسر امنیتی**
تل‌آویو - اسوشیتدپرس - یك دادگاه نظامی اسرائیل سه نفر از اعراب ساکن‌منطقه‌ی اشغالی‌ارتفاعات جولان را به اتهام تلاش برای ربودن یك افسر امنیتی اسرائیلی ، به ۱۰ تا ۱۷ سال زندان محکوم کرد.برابر ادعانامه‌ی دادگاه این عده درصدد بودند افسر اسرائیلی را با پنج‌افسر سوری که سه سال قبل براثرحمله‌ی ناکامی چریك‌ها به اسارت اسرائیل درآمدند ، معاوضه کنند .

● **جانوشسکو در لیبریا**
بخارست - آسوشیتدپرس - خبرگزاری‌رومانی گزارش‌دادنیکولای چائوشسکو رئیس جمهوری رومانی دیروز بخارست را به قصد دیداری دو روزه از لیبریا ترك کرد . همسر و دستیاران درجه اول چائوشسکودر این سفر همراه او هستند.چائوشسکو به‌دعوت خوان یرون از آرژانتین نیز دیدن میکند و در آخرین مرحله‌ی سفر خود وارد گینه خواهد شد ،

● **رقص مرك**
پنوپن - آسوشیتدپرس - پلیس نظامی پنوپن خبر داد براثر انفجار یك نارنجك دستی در یك اردوگاه نظامی ، واقع در جنوب پنوپن، هفت نفر به قتل رسیدند و حدود سی‌نفر دیگر مجروح شدند . برابر گزارش پلیس نظامی هنگامی که عده‌یی از سربازان کامبوجی و بستگانشان در این اردوگاه مشغول رقصیدن بودند، سربازناشناسی نارنجکی را به میان آنها پرتاب میکند و بلافاصله از شلوغی استفاده کرده واز صحنه‌ی حادثه می‌گریزد ، بیشتر مجروحین زنان و کودکانی بودند که به‌تماشای رقص ایستاده بودند .

● **تسلیم اعراب**
نیویورك - آسوشیتدپرس - پلیس نیویورك خبر داد که که غروب‌دیروز برآثرپرتاب سنك دوبنجری کنسول‌گری فرانسه ، که در خیابان پنجم نیویورك قرار دارد ، خرد شده‌اند، نیم ساعت بعد مرد ناشناسی به دفتر خبرگزاری اسوشیتدپرس تلفن‌کرد و فرانسه را متهم به این کرد که در تلاش سیاسی برای غلبه بر تحریم نفتی ، تسلیم اعراب شده است .

● **کشتن پلیس**
بلفاست - آسوشیتدپرس - مقامهای بلفاست گفتند دیروز دو جوان ناشناس پلیس‌را دریکی ازخیابانهای شلوغ حومه‌ی شهر به ضرب گلوله به قتل رساندند . در بخش دیگری از بلفاست ، شورشیان دو اتوبوس را ربودند و به طرف سربازانی که سعی میکردند آنها را متفرق کنند آتش گشودند .

به‌شرکت رکلاژ با مسئولیت‌محدود ساکن تهران خیابان شاه چهار راه پیروز پلاك ۵۴۵ ابلاغ میشود که‌آقای پرویز روانی بی دلت از بانك اصنان دادخواستی بخواسته مبلغ ششصد و بیست وپنج‌زار هشتصد و نود ریال باستناد دو فقره چك‌بداد کاشهرسمن تهران تقدیم و به این شعبه ارجاع بشماره ۲۸۰/۵۲ ثبت‌وخطاروبه‌وقت‌روز ۵۳/۴/۱۰ ساعت ۹ صبح‌ودادخواست و ضمائم را مامور به محل اقامت‌شما ابلاغ و اعلام‌به‌الصاق نموده بنابراین مراتب بدستور ماده ۹۴ پت نوبت به فاصله یك ماه در روزنامه درج میشود که قبل از جلسه دادرسی به دفتر مراجعه و نسخه دوم دادخواست‌وضمائم را دریافت و در روز مزبور حضور بهمرسانید در صورت‌عدم‌حضوردادگاه رسیدگی‌وتصمیم مقتضی اتخاذ خواهد نمود .
مدیر دفتر شعبه ۸ دادگاه‌شهرستان تهران - کاظمی‌پور ۲۲۰۰۱ م‌الف

قالی باف
تولید کننده بهترین و زیباترین فرش دستباف ایران با تازه‌ترین طرح
فابریکه فالی باف - چاره تعمیر تنظیم ایستگاه ۵ لاهوتیه

مـــردم

ارگان مرکزی حزب مردم

صاحب امتیاز : محمد حسین موسوی

زیر نظر: غلامحسین صالحیار

نشانی : ۱۴۸ بزرگمهر غربی ـ تهران ـ ایران

تلفن ها :

صاحب امتیاز: ۶۲۵۴۵۴ـ سرپرستی ۶۶۷۱۵۱ـ تحریریه ۶۶۶۰۴۴

مرکز تلفن: ۶۶۴۵۳۲ـ ۶۶۳۷۵۵ـ آگهی‌ها: ۶۶۷۱۵۹

برای نرخ گذاری خدمات پزشکی از اتـاق اصنـاف تقلیـد نکنیـد

نظام پزشکی می‌رود ، برای پزشکان و خدمات پزشکی و درمانی وداروی نرخ‌گذاری کند و این نرخ گذاری شاید ، به تقلید نرخ‌گذاری اتاق اصناف، انجام می‌گیرد . نرخ‌گذاری خدمات درمانی و پزشکی و دارو، را باید تفکیک کرد .

امور پزشکی و درمانی جنبه خدمت دارندوامور دارویی کمی خدمت است و بیشتر کالا . بنابراین، نرخهای امور بهداشتی را باید به دو دسته تقسیم کرد: نرخ خدمات ونرخ کالاها نرخ‌گذاری داروها در ایران مساله‌ای نیست ، زیرا اکنون روی‌قوطی ها و شیشه ها و پاکت برچسب قیمت را ، خود تعایندگیها یا کارخانه های سازنده مزده‌اند البته این قیمتها ، در مواردی گرانتر از نرخهای‌دیگر کشور ها است و کالای‌عرضه شده گاه کمبه‌است وگاه نامناسب بازار و اقلیم‌ایران. نظام پزشکی که منافسانه تاکنون آزمایشی از حسن خدمت خود به جامعه نداده است و برعکس دستگاهی بوده‌است برای سرپوش گذاشتن برخلافها و نادرستیهای موجود در جامعه پزشکی،باید با توجه‌به‌این نکات در امر دارو به مسایل زیر توجه کند :

ـ گرانی نرخ بیشتر داروهای‌داخلی‌وارداتی نسبت به بازارهای خارجی .

ـ نامرغوبی ، کهنگی ونایابی کالاهای دارویی.

ـ صلاحیت فنی داروسازان و داروفروشان.

اما در مورد خدمات بهداشتی ـ خدمات پزشکی و بیمارستانی و درمانگاهی ـ هم به‌لحاظ قیمت و هم‌بلحاظ کیفیت ـ وضع در کشور ما نامطلوب است و این امر را ، سرانوزارت‌بهداری وبیمه‌های اجتماعی و اکثریت جامعه پزشکی ایران، معترفند . بنابراین ، نظام پزشکی ، در این باره، بایدبه نکات یاد شده زیر توجه کند و گمان نبرد که فقط‌نرخ‌گذاری مساله را حل می کند .یکی از ستاورهای نقید در حالی‌که روبه بهبود بوده برائر بردقتی و وقت ناشناسی پرستاران و پزشکان یك بیمارستان لوکس ، از تختخواب افتاد و برائر خونریزی داخلی درگذشت و جامعه پزشکی روی این امر سرپوش گذاشت. این فقط مساله‌قیمت گران و کمرشکن خدمات پزشکی و درمانی نیست که فریاد مردم را برآورده است ـ نامرغوبی و سهل‌انگاری در این خدمات، بیشتر از گرانی‌آن‌دردو آوارست . در ایران بیمارانی هستند که مدتها پزشکان ، به اصطلاح، متخصص ، آنها را به یك‌دیگر حواله می‌دهند و آنها چندین‌پزشك عوض کرده‌اند که هر یك ، پس از گرفتن‌پول فراوان، از درمان عاجز مانده‌اند و بالاخره هم بیماری آنها را کسی درانجا نشناخته است .

جالب توجه اینست که هر قدر پزشکماهرو متخصص باشد تا در باند بازی‌ها و گروه‌بازی های متداول وارد نشود هرگز نمیگذارند کارش‌بگیرد. قضیه باندبازی وگروه‌سازی یکی از ناسالم‌ترین روشها در نظام درمانی هر جامعه است .همین باند بازی ها باعث شده است که تعدادزیادی‌ازپزشکان جوان و تحصیل کرده ، کشور را ترك کنند. به یقین ازدیاد درآمد در حقوق برای بسیاری از آنها در مقایسه با محیط‌کار در درجه دوم اهمیت قرار دارد . چه بسیاری از آنان که از ایران رفته‌اند یا پس از خاتمه تحصیل به میهن بازگشته‌اند در خارج بیش از آنچه متوانستند در کشورکسب درآمد کنند درآمدی ندارند ولی آنچه درآنجا ایجاد ترس و وحشت میکند گروههای متشکل و بانفوذ است که منافع کلان دارند و کار های غلطو ناروا میکنند و تازه واردها و کار های غلطو ناروا را بانواع‌وسائل‌وحیل ازکشور میرانند .

پجز تعداد معدودی از پزشکان ایرانی که در خارج کشور موفق به پژوهشهای‌علمی ارزنده شده‌اند و معدود دیگری که بعلت نبوغ و تخصص شهرت یافته‌اند بقیه پزشکانی بوده‌اند که درصحنه عملی و جلب مشتری به پای پزشکان سوگلی بازار نمی‌رسیده‌اند و کاسب کار نبوده‌اند .بزیان دیگر پزشکان درست کارتر از بازار پزشکی ایران رانده شده‌اند ـ گویی «قانون گرشام»که پول بد پولی خوب را از بازار می‌راند ، درمورد پزشکان ما جاری شده است ـ پزشکان‌فهیم‌ترودرستکارتر رفته‌اند ، زیرا جامعه پزشکی ماآنگیزی آلوده و برای زیست سالم آنان نادرست بوده است .

نظام پزشکی برای حل مشکل پزشکی ایران باید به حل چند مساله زیر کمربندد :

ـ کاهش و متناسب ساختن نرخهای پزشکی و درمانی .

ـ برقراری انضباط اخلاقی در جامعه‌پزشکی وگذاشتن شرایط اخلاقی برای داوطلبان آموزش پزشکی و پزشکیاری و پرستاری و مامایی وداروسازی .

ـ دادن معیار های ایمنی و درستی هرنوع خدمت پزشکی و درمانی وداروی و الزام افرادو موسسات بهداشتی به رعایت این معیار ها .

ـ گذاشتن مجازاتهای سخت ، مانندمحرومیت یاسه‌ساله تا محرومیت ابدی از مشاغل پزشکی و درمانی و دارویی، برای تخلف‌کنندگان از ضوابط اخلاقی ومعیار های علمی و فنی پزشکی ودارویی

ودرمانی، برای‌اغماض ـ حتی برای تخلفهای‌کوچك البته ، باید پذیرفت که نرخ گذاری خدمات پزشکی کار آسانی نیست و به توانایی هرپزشك وحذاقت پزشکان و قبول جامعه بستگی دارد و در این مورد ، انضباط اخلاقی و وجدانی علم طب باید هر پزشك را به تعیین نرخی عادلانه‌وادارد.

پنوم پـن زیـر آتش

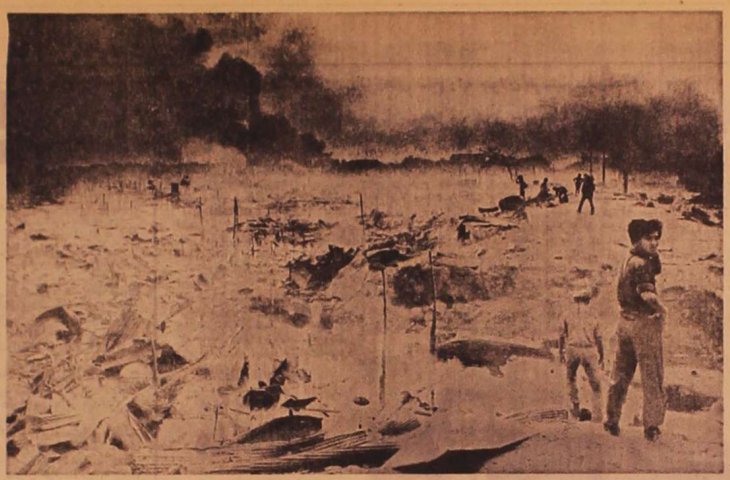

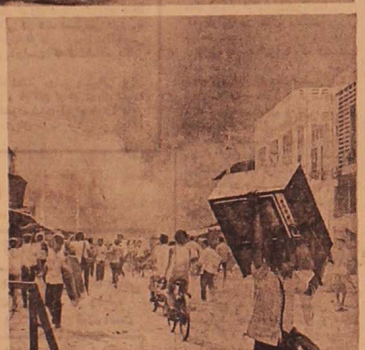

عکس‌ها

● ویرانی‌های پنوم‌پن پس از حمله‌ی بازده نوریه : آتش سلاح‌های امریکایی (راست)

● قربانیان تیراندازی در پنوم‌پن (میان)

● مردم دارائی خود را مخفی میکنند (پائین)

از ساعت نه شب رفت وآمد در پنوم‌پن ممنوع است . اما هنگام روز هم از سك‌هائی که معمولا بین، معابر پرسه میزنند، اثری‌نیست.کامبوجیها آن‌هارا طی‌شب‌ها محاصره‌وخورده‌اند. خانواده‌های ثروتمندان ، ژنرال‌ها، کارمندان عالیرتبه ودیپلماتهای‌خارجی به بانکوك ، وین تیان و یا باتام‌بانك آرام در شمال ، کوچ کرده‌اند . اما اکثر ساکنین راه فرار ندارند . آنها مثل هزاران فراری که در پنوم‌پن‌به دنبال جان‌پناهی می‌گردند، گوداليهای قیفی شکلی را که در نتیجه‌ی بمباران ایجاد شده‌اند ، فراخ میکنند ودورش را با مامه پر میسازند .

اما البته مامه هم در پنوم‌پن کمیاب و گران شده است . قیمت یك بار مامه باندازه‌ی قیمت برنجیست که بتواند برای مدت دو هفته تکافوی یك خانوار را بکند اگر گیرشان بیاید .

جلوی بیمارستانی که در گذشته روس‌ها ساخته‌اند مردم توبیدجباتعه زده‌اند و حرفی برای گفتن ندارند. آنها منتظرند که اقوام مجروح یااز دست رفته‌شان را به آنها باز پس دهند . قربانیان گلوله‌های توپخانه که زندگی در پنوم‌پن را به روات روسی تبدیل کرده‌اند .

توپهای امریکائی

مثلا دوشنبه‌ی دوهفته پیش، دریك بعدازظهر آفتابی و آرام ، گلوله‌های ۱۰۵ میلیمتری ، بین سفارت آمریکا و کاخ ریاست جمهوری مبارشال لون‌نول به زمین ریختند . کارمندان سفارتخانه به پناهگاه تازه ساز و مجللی که برایشان بنا کرده‌اند تحویل دهند ، خمر سرخ گلوله‌ی ایناپرمرکزی دولت درتزدیکی‌فرودگاه پوخن تونك ربوده شدند . اگر از سهمات تحویل شده از جانب آمریکا به رژیم لون‌نول ، مقدار گلوله‌ای که تاکنون شلیك شده است و مقداری که هنوز در انبار باقی‌است کمرشود، طبق محاسبات وابستگی نظامی یکی از دول غربی در حدود ۱۰۰۰۰۰ گلوله کم می‌آید. هرچه آمریکائی‌هابیشتر گریختند .

اما سه کیلو متر آن طرف‌تر، در بازار پرجنب وجوش «دامکور» رکبار گلوله حماسی از خون بهپا ساخت . فشار هوا دسته‌های مردم را به‌دیوار خانه‌ها می‌کوبید . جنازه‌های متلاشی مردمی که تا لحظه‌ای پیش کاسه‌ی سوپ‌چینی‌را سرمیکشیدند، دراپاری دکه‌های سبزی فروشی پراکنده شده بود .

دست و پای قطع شده از لای‌ماهی و گل کلم بیرون زده بودند . تعداد مردگان را فقط پنتوان تخمین زد : شاید بیش از ۲۰۰ تن .

کمونیستها در این جنك عجیب بیشتر از توپهای آمریکائی شلیك می‌کنند، پکن وهانوی جلوی تحویل اسلحه را گرفته‌اند .

اما چریك‌های خمر سرخ تاکنون توانسته‌اند حداقل ۳۲ توپ کالیبر ۱۰۵ میلیمتری آمریکا را به غنیمت بگیرند . آنها مهمات لازم را برای تیراندازی ازانبارهای دولتی به‌صرفت می‌برند ـ از صدقه‌ی سر افسران فاسد تول .

گلوله‌های بیشتر

بدین ترتیب در اوائل فوریه دوبار کامیون گلوله‌ی ۱۰۵ میلیمتری از انبارمرکزی دولت درتزدیکی‌فرودگاه پوخن تونك ربوده شدند . اگر از مهمات تحویل شده از جانب آمریکا به رژیم لون‌نول ، مقدار گلوله‌ای که تاکنون شلیك شده است و مقداری که هنوز در انبار باقی‌است کمرشود، طبق محاسبات وابستگی نظامی یکی از دول غربی در حدود ۱۰۰۰۰۰ گلوله کم می‌آید. هرچه آمریکائی‌هابیشتر موضع گرفته‌اند ، اعتماد ندارد. یك صاحب نظر نظامی غربی می‌گوید «تعداد آنها شاید خیلی خیلی کمتر باشد . آن‌ها خیلی راحت توپ‌ها و سربازانشان رابه‌این سوی وآن سوی میکشند و به شیوه هایشان می‌دمند به‌این امید که پنوم‌پن هم مثل جریکو سقوط کند .»

البته ازشش ماه پیش بنظرمیرسد که پنوم‌پن دارد بدست کمونیستها می‌افتد ، شاید هم تا شش ماه دیگر وضع به‌همین منوال باشد، رژیم‌اظهارا در حال حاضر هیچیك از دو طرف متخاصم آنقدر قوی نیست که بتواند به پیروزی دست یابد : نیروهای‌دولتی هنوزازعهده‌ی دفاع ازشهربرمی‌آیند، چریك‌های خمر سرخ هنوز سربار و اسلحه‌ی کافی برای تسخیر شهر در اختیار ندارند .

جبهه ها

علاوه براین خمرهای سرخ دریك جبهه‌ی واحد نمی‌جنگند : انقلابیون کمونیست از طرفداران شاهزاده سیهانوك ، و هردو از ناسیونالیستهای کامبوجی که از نفوذ آمریکا وویتنام شمالی هراس دارند، دوری میجویند.

بیش از همه کمونیست‌ها آرزوی هجوم به پنوم‌پن را دارند . آن‌ها می‌خواهند باتوسل بهزور رژیم‌لون‌نول را سرنگون سازند وتمایلی به‌شرکت در مذاکرات صلح نشان نمی‌دهند ، زیرا دراین صورت شاهزاده سیهانوك که دریکن بسر میبرد بهترین‌شانس بازگشت به قدرت را دارد .

در پنوم‌پن احساس‌ناتوانی همه را دربر گرفته است. یك استاددانشگاه، میگوید : «ما فقط پیاده‌های یك بازی شطرنج هستیم و شاه ، وزیر و اسب به‌جای کامبوج ، در پکن ، مسکو و واشینگتن قرار گرفته‌اند، چینی‌ها مثل گذشته روی سیهانوك و یك راه حل مسالمی کامبوج که روابط آنها را با ممالك متحده تیره نسازد بازی میکنند. واشینگتن کماکان ازلون‌نول شکننده حمایت میکند تا بتواند او را در مذاکرات آینده بایك ائتلاف معتدل معاوضه کند . هانوی بهپیرو- هایش در ویتنام نیازمند است . در این ضمن برای محاصره شوندگان تنها این امید باقی مانده است «که این سال هم باران بزودی شروع‌شود و خیلی هم ببارد» (بعقول یکی از کارمندان حکومت در تاکمان نزدیك پنوم‌پن). باران فراوان میتواندمکوك را بصورت یك باروی محافظه طبیعی در مقابل هجوم خمرهای سرخ بالا ببرود .

راهبهای ، بودائی که تاکنون با فروش طلسم محافظت در برابر گلوله‌ها کاسبی میکردند ، حالاهم - در مقابل دستمزد - برای رسیدن هرچه زودتر فصل باران دست بدعا برداشته‌اند .

بقیه در صفحه ۶

Süddeutsche Zeitung

قدرت بـرای پمپیدو میمانـد

از Klaus Arnsperger

نحوه‌ی تغییر دولت توسط‌پرزیدنت پمپیدو دریك موقعیت عادی فقط این احساس را برمی‌انگیخت که بهتر یك‌رعدوبرق‌نمایشی درصحنه‌ی سیاست پاریس اتفاق دیگری رخ نداده است. اما وضع دوراتفع به‌این‌سادگی‌ها هم نیست. ازکاربرکنار کردن و به کار گماردن یك‌نخست‌وزیر واحد ـ امری که یقینا آزیش به‌دقت طرح‌ریزی‌شده است ـ به خوبی این واقعیت را برملا می‌کند که ژرژ پمپیدو کماقی‌السابق مکان سرنوشت فرانسه را دراختیار دارد وانیات این امرضروری شده‌بود؛ چه فرانسویان دیگر نمی‌دانستند تاچه اندازه می‌توانند روی رئیس جمهوری به ظاهر ضعیف خود حساب کنند.

این‌که مسمر دوباره نخست وزیر شد نمایانگر خواسته‌ی پمپیدوست که ماپل‌است باهمان گروهی به حکومتش ادامه دهدکه از مدت‌ها پیش با خط مشی وی به خوبی آشنا شده‌اند، اما به زودی مسلم خواهد شد که دولت استخواندارتر وانعطاف‌پذیرتر گردیده است . واضح است که فرانسه با موقعیت فعلی خود تاب تحمل‌یك‌دولت «معمولی» را ـ مثل دولتی که در روز چهارشنبه استعفا داد ـ ندارد، بحران انرژی با نتایج شوم، که برای فرانسه به بارآورده است، تشکیل یك نوع کابینه‌ی جنگی را که درافتخاذ تصمیم سرعت‌عمل داشته باشد، ضروری می‌سازد. لیکن معلومنیست چایجه‌ی گرین صندلی‌های کابینه و حتی صرفه‌جوئی در یك دوجین پست وزارت می‌تواند این احساس‌را برطرف سازد یاتضعیف کند که فرانسه دورانی سخت‌تر ازآن چه حکومت راضی به افتایش است درپیش دارد. بورس خوش‌بینی ظاهری حکومت در حال تنزل است .

اول کار

فرانسویان هم زمان با استعفای دولتشان از حد متوسط افزایش قیمت در ماه ژانویه‌که برابر ۱٫۷ درصد است‌نیزآگاه شدند. پخش این‌دوخبر که درآن واحد صورت‌گرفت همراهی اتفاقی بود و هم تمادی. کاهش نرخ فرانك که به موروزمان قدرت بیشتری می‌گیرد علائم بحران را در فرانسه سبب شده است، البته هنوز فقط اول کار است اما وظیفه‌ی واقعی حکومت در این است که از رشد این بحران مالی، که به راحتی می تواند به یك بحران سیاسی مبدل‌گردد، جلو ـ گیری کند. بالا رفتن مداوم هزینه‌ی زندگی در سه‌ماه اخیر اگر به همین ترتیب ادامه یابد، تا آخر سال به میزان ۱۳٫۴ درصد خواهد رسید . چون هراس از گرانی ، موج عظیمی از خرید مواد مصرفی به‌بارآورده‌ست حکومت را وا داشته است تا مالیت دهندگان را به صندوق نخواند : این بار بر خلاف گذشته باید به جای یك سوم پیش پرداخت مالیاتی ۴۸ درصد مالیات سالانه در اول سال هنتاد درصد نیاز خود به انرژی را از منابع خارجی تامین کند.

برنامه‌ی قطعی

ولی فرانسویان تاچند هفته‌ی دیگر مزه‌ی‌آنچه را که به زودی به طور جدی تهدیدشان خواهدکرد خواهند چشید : افزایش قیمت برق به میزان پانزده درصد و قیمت گاز به میزان ۴۰ درصد . حکومت برای جلوگیری از وقوع عواقب وخیمتر‌برایه خانه گیری کند. بالا رفتن مداوم هزینه‌ی ساختمان رو به تصاعد بوده تا اواسط سال جاری ثابت نگاه داشته است اما چون هراس از گرانی ، موج عظیمی از خرید مواد مصرفی به‌بارآورده‌ست حکومت را وا داشته است تا مالیت دهندگان را به صندوق نخواند : این بار بر خلاف گذشته باید به جای یك سوم پیش پرداخت مالیاتی ۴۸ درصد مالیات سالانه در اول سال

بقیه در صفحه ۶

ریشـه یابـی یـک مبـارزه

دو

اما کشورهای عرب دقیقا در رابطه باشکل‌بندی‌های پیش از استعمارشان است که کلی‌همگن‌نمی‌سازند. تصویر جهان‌عرب به‌عنوان‌جهانی «روستایی»و «فئودال» ، که وسیعا نه تنها میان بسیاری از بیسکاگان بلکه حتی در میان شمار فراوانی ازبارکس‌گرهای عرب‌هم پذیرفته شده است، یکی از آن قالب‌هاست که هیچ شالوده‌ی‌علمی ندارد، دروافع ، جهان عرب ازاروپای قرون وسطی بسیار متفاوت بود. به علاوه ، امروزهم ماندن همیشه هنوز میتوان سه‌منطقه را دردون این جهان عرب ازهم متمایز کردکه وسیعا ازنظر ساخت اجتماعی وسازمان سیاسی و اقتصادی بایك‌دیگر متفاوتند:

● خاور عربی (در عربی به‌نام «المشرق») دربرگیرنده‌ی عربستان، سوریه (یعنی‌دولت‌های امروزی‌سوریه، لبنان، اردن، واسرائیل) ، و عراق.

● کشورهای نیل : مصر و سودان

● باختر عربی (در عربی به نام «المغرب») ، کشیده از لیبی تاالطلس‌و دربرگیرنده‌ی دولت‌های امروزی‌لیبی، تونس،الجزایر، مراکش ، وموریتانی.

فعالیت نامطمئن

دراین گروه تنها مصر، که جهان عرب را به‌دونیم میکند، همیشه تمدنی دهقانی (نمی‌گوئیم‌فئودال) بوده‌وهست، درحالیکه شکل‌بندی‌های مشرق‌ومغرب هردو اساسا شکل‌بندی‌هایی برپایه‌ی کشت‌کاران زمین بوده‌اند . دراین منطقه‌ی نیمه‌خشك، فعالیت کشاورزی بوسطه ناامطمئن‌است، واین‌واقعیت‌ست که خیلی زیاد فراموشش می‌کنند . بنابراین، مگردرمصر ، مازادی که می‌توان‌از کشتکاران گرفت رویهمرفته ناچیزاست . فنون تولید کشاورزی ضرورتن واپس‌مانده‌اند، بارآوری کار کشاورزی بسیار جزئیست، معیار زندگی اجتماع کشاورزی بسیارنزدیك به‌حداقل زیست است ، و بنابراین شکل‌های سازمان اجتماعی این‌اجتماع به‌ناچار باچمع گرایی اولیه مشخص میشوند. هیچ شالوده‌ی مناسبی‌وجود نداشته تاتنوان ازآن مازادی بیرون کشید که بتواند یك‌ساخت طبقه‌یی «فئودال» وحتی یك‌تمدن درخشان را ممکن کند.

معجزه

بااین‌همه مشرق (به ویژه ، اماءدر مغرب‌هم ، هرچند تا درجه‌یی کمتر) جایگاه تمدن‌هایی بوده بسیاردرخشان وغنی، وبه‌علاوه باخصلت‌های به‌افراط شهری. این سرچشمه‌ی بسیاری از سردرگمی‌هایی‌ست که‌دربارهٔ جهان عرب وجود دارد، چطور شده که این «معجزه» رخ داده ؟ چطور باید این «ناهنجاری» صوری را توضیح داد که مصر ثروتمند، تنها واحدی کشاورزی بزرگ‌ومنگی‌به‌خود دراین‌منطقه‌ی‌خشك همیشه (حتا در دورانهای تاریخ باستانش) کشوری دهقانی و تازمان درحالی‌که‌مشرق، که دوره‌هایی به‌همان اندازه درخشان در تاریخ نه‌کمتر باستانی‌یش دارد، همیشه‌پراز شهرهای بزرگ بوده است ؟ نتیجه‌های این «ناهنجاری» ـ که حتی درروزگارماهم حس میشوند ـ چیستند ؟ وتاثیرآنها بر سازمان‌های مختلف ؟

درمتن

دروافع چیزاسرارآمیزی دراین‌مورد وجود ندارد ، به‌شرطی که سعی کنیم جهان‌عرب را نه‌بطور مجزا،بلکه‌درمتن عنوان واسطه‌ی تجاری بود و ، در آخرین تحلیل حاصل مازادی بود که طبقه‌های حاکم تمدن‌های دیگر (آنهایی که جهان‌عرب پیوندشان‌بود) از دهقانان خود بیرون میکشیدند.

الگـو

این الگوی جامعه‌ی «بازرگانی» ، ویژگی مشرق تاخود زمان معاصرما، یعنی تا جنك ۱۹۱۸ـ۱۹۱۴ بود. پس ازآن یکبارچگی این منطقه باکردی سرمایه‌داری (چیزی که تنها به‌طور خیلی سطحی دردوره‌ی عثمانی آغاز شده بود) دگرگونی‌هایی‌تعیین کننده یك‌دیگر نداشتند . شکل‌بندی‌های اجتماعی که تمدن‌های خود این‌منطقه‌ی عربی برآن پایه‌داشتند، هیشه‌خصلت تجاری داشته‌اند. یعنی مازاد اساسی سرچشمه زندگی شهرهای بزرگ نه‌از بهره‌کشی ازساکنان روستایی خود منطقه (البته مگرتا حدودی فرعی) بلکه از سود فعالیت بازرگانی در مسافت‌های بعید میامد. این درآمد نتیجه‌ی نقش انحصاری این منطقه به عنوان واسطه‌ی تجاری بود و ، در آخرین تحلیل حاصل مازادی بود که طبقه‌های حاکم تمدن‌های دیگر (آنهایی که جهان‌عرب پیوندشان‌بود) از دهقانان خود بیرون میکشیدند.

درساخت اجتماعی عراق بموجود آورد، ولی دگرگونی‌های ناشی ازآن در سوریه و فلسطین تنها فرعی بودند، وضع که وقتا «بورژوازی» خاور عربی را در برابر استعمارگران و نو استعمارگران و دربرابر « مشکل فلسطین» میکاوید، باید سرنشت این جوامع و نیروهای پیکارچگی‌شان‌را درکره‌ی سرمایه‌داری به‌خاطر داشته باشیم، چون این پدیده‌ها هنوزهم اهمیتی تعیین‌کننده برای فهم بسیاری از جنبه‌های زندگی سیاسی این‌منطقه دارند. دراتنهای‌دیگرجهان‌عرب، این الگو تاازمان آغاز استعمار فرانسه، شکل نوعی خود را داشت. اما این استعمار ، که از آنچه مشرق‌دچارش شد زودتر آغاز گردید و ژرف‌تر رفت ، دگرگونی‌هایی تعیین کننده در مغرب امروز به‌ارمغان آورد، بین دو منطقه مصر همچنان استثناء مطلق‌بود ویك جامعه‌ی دهقانی خراج‌گذار به شمار می‌آمد که به‌شیوه‌یی نه فقط متفاوت، بلکه بینهایت محکمتر با کره‌ی سرمایه‌داری پلچارچه شد.

«سینما: اختراعی بی آینده»!

لوبی‌امیر

گسترش ادبیات سینمایی درسال های اخیر، وابستهٔ مستقیم توسعهٔ سینمای نودراین ملک است . چنین توسعه‌ای را تنها نباید در فزونی - شمارهٔ فیلمنامه‌ی‌دانست که گرایشی به سینمایی اندیشمندانه دارند . - تشکیل انجمن‌های سینمایی، بر - گزاری جشنواره‌های داخلی، نمایش فیلم‌های اختصاصی در انجمن‌های فرهنگی ومراکزفرهنگی نمایش‌فیلم، توسعه‌ی‌مدرسه‌های سینمایی، دسترسی علاقمندان سینما به ادبیات‌سینمایی‌به زبان‌های فرنگی وبرگزاری جشنواره های جهانی در چنین گسترش‌سهمی به‌سزا دارند.

اگر سالها پیش به شعر توجه - بسیاری میشد، امروز این سینماست که توجه بسیاری‌را برانگیخته است. درست است که گسترش سینما در سالهای نزدیک به ما بیشتر کمی - است تا کیفی، اما در هرحال توسعه کمی سینما دراین ملک، تحول چشم گیری را دوفرهنگ سینمایی به باعث شده است. تماشاگرهای‌امروزدیگر تنها آن تماشاگران گذشته نیستند. شکل گرفته است. تشکل کمی چنین - گسترشی را آن جامعه که‌هنوز وسواس و دقت لازمی که شایستهٔ تکاثرش یک اثر پژوهشی است در - ادبیات سینمایی، آنجا که سخن در متولی‌ی تحقیق و پژوهش است، راه نیافته است. آنجا که دست کم در نقد و بررسی سینما سالهای بسیاری را به‌کوشش و کاوش گذرانده‌اند، یا به‌کاری دیگر، جزسینما متشولند و یا اگر به انتشار کتاب یا رساله‌ای‌ادبیات سینما همت میگمارند،اثری از سالهای جوانی است و خواننده‌ی حریص این سالها را که مدام درتک و تاب‌آگاهی‌های تازه است، خرسند نمی‌کند. و چنین است که «واقعیت گرایی فیلم» نوشتهٔ ازوفندوی - «فریدون رهنما» با همه‌ی دیزگیهای نوشته‌ای درخور اعتنا، کتابی است که‌بسیار دیر چاپ شده است. هر چند با این همه، به بسیاری از - نوشته های سینمایی‌تازه برتری‌دارد.

در کار جوانترها، اگرچشم داشت به‌افق های نو و تازه‌ی سینما وجود دارد، اما از آن وسواس و دقت‌لازم که پیشتر گفتم نشانی‌نیست. هر ازین دوست که در بیشتر نامه‌ها به یاد، فضنامه‌ها گاه با برگردان فارسی نوشته‌ای روبرو می‌شویم، که مترجم حتی نام نویسنده را در پیشانی مقاله نگذاشته استوجز این بیشتر بر گردان‌های مقاله ونوشته‌های نامه‌ها وفصلنامه‌های سینمایی، بر گردانی آزاد! است و منطبق با اصل نیست.

در کار جوانترها، بیشتر با ترجمه دوروبرویم و در شرایط مشخصی نیز ما بیشتر به ترجمه‌ی آثار خارجی نیازمندیم . اما دراین میان‌اشاره‌به‌دو نکته‌ی مهم ضروری است . نخست اینکه آنچه ازادبیات سینمایی‌فرنگی به ترجمه می‌آید، باید از پشتوانه و اعتبار درخور توجهی‌برخوردار باشد. بسیاری از نویسندگان سینمایی فرنگی ، نوشته‌ها و کتابهایی فاقد ارزش دارند که در آن تنها به - ویژگیهای یک اثر ژورنالیستی می - توان رسید. برگردان فارسی چنین نوشته‌هایی ، حتی‌بادقت‌وسواس‌لازم، بیفایده است. اما به هنگامی که با متن اصلی نوشته‌ای از یک نویسنده سینمایی یاسینماگر اندیشمندی رو- بروئیم ،باید در برگردان دقیق‌متن، به ضائطه های ترجمه‌ای فارسی چنین متکی باشیم خیر این ، حاصل کار برگردان، کتابی مثلا «مفهوم فیلم» اثر مثلهشده‌ی «مرکلی ایزنشتاین» خواهد بود.

منتقد ونویسندهٔ سینمایی ما ، بسیاری از توانایی‌های فرهنگی‌منتقد ونویسندهٔ سینمایی فرنگی‌را ندارد، بسیاری از فیلمهای برتر تاریخ‌سینما را ندیده است واز فیلمهای تازه تنها بادیده‌آنچه که درحدّ وارعه ومراکز نمایش فیلمهای اختصاصی به نمایش می‌آید ، بسنده کند، ازین رو توضیح اینکه ، درایننجا نیز درهمین سالها، با آثری پژوهشی درباره سینما روبرو شویم ، بسیار اندك است. جزاین، سینماشناس نخست باید درآبکاره‌ها و ابعاد سینمای خودش و مبیارهای زیبایی شناسانه‌ی آن پژوهش کند. به‌این‌ترتیب منتقدونویسندهٔ‌سینمایی ما، جزبررسی درشرایط ویژگیهای سینمای ایرانی، امکان‌ترجمه‌ی‌فارسی آثارخوب خارجی را دربیش رو دارد، و برگردان چنین نوشته‌هایی است که تماشاگر آگاه اما جوان یا را از فرهنگ‌فنی باروا ساخته وبه‌گسترش کیفی ادبیات سینمایی ما نیز کمك خواهد کرد.

دیدارکوب‌های زیبایی که در این روزها، شیشه‌های پارچه‌ای کتابفروشی ها را زینت داده‌اند خبر از کوششی پیگیر در کیفیت بخشیدن به توسعه‌ی ادبیات سینمایی‌جوان‌ما میدهند.انتشار یك‌دوره‌ی سینمایی‌درشش کتاب‌درباره سینماگران بزرگی چون «هاوکز» «وایلدر» ، «فللینی» «پازولینی»، «کو - بریك» و«کدار»برگزیدن‌روی‌دادیست که‌در ادبیات سینمائی‌جوان مارخ‌داده است. وبی‌تردیداین‌نقطه‌ی‌آغازی است برای‌گسترش در کیفیت.

دست اندر کاران انتشار این دوره‌ی سینمایی، بی شك تنها مترجمین آن نیستند، بایك بررسی کوتاه در شیوهٔ نشر کتابها، به آسانی می‌توان در - یافت که کتابها کم و بیش ازشیوهٔ مشخصی درنشر برخوردارند که‌گاه‌نشر «اندیشه و هنر» را بیاد می‌آورد. کتاب ها در شکل ، اندازه، روی جلد و نوع چاپ همانند«و شماره‌ی صفحات آنها میان دویست تا سیصد دربوسان است.

منابع اصلی دوره‌ی سینمایی - مذکور، از میان کتابها و نوشته‌های معتبر و باارزشی برگزیده شده است که‌کدازآن میان باید به «هاوکز» «وایلدر» ، «پازولینی» و «کدار»اشاره کرد که از رشتهٔ کتابهای معروف «Cinema one» انتخاب شده‌اند در میان نویسندگان این چهار کتاب «ریچارد راوه» و «رابین وود» - نامهای برآوازه‌ای هستند. «ریچارد راوه»که «کدار» را نوشته است از بزرگترین پژوهشگران سینمای - «کدار» و دوست نزدیك «ژان لوك - گدار» است. «رابین وود» نیز که - «هاوکز» از نوشته‌های اوست از بر - گزیدترین نویسندگان سینمایی فرنگی است که پژوهش های روشنگرانه‌ی بسیاری دارد.

به درستی پیدا نیست که دست اندر کاران این دوره‌ی سینمایی، چه ملاکی‌را برای‌انتخاب نام‌ها برگزیده‌اند، اما بروی هماین شش نام تقریبا همه‌ی علاقمندان سینمای غربی، را خرسند می‌کند. برای پاره‌ای که به سینمای سالهای نزدیك به ما در اروپا و آمریکا چندان توجهی ندارند ویکسره دل درگروی سینمایی قدیمی و کلاسیك غرب هشته‌اند، «هاوکز» و «وایلدر» نامهایی درخور اعتنایند. در سوی دیگر نوگرایان در سینما، را، «گوریلك» و «کدار» بسیار خوش می‌آیند، و در مجموع همه‌ی کسانی که فراتر ازیك دلسنگی ساده به‌یك یا چند نام مشخص، در پی دست - یازیدن به آگاهی‌های بسیار در سینما هستند، از این دوره شش جلدی بهره‌ی فراوان خواهند برد. با همه‌ی این دلسنگی‌های متفاوت، آشکارا پیداست که کتاب «ریچارد راوه» و پاره‌ی «کدار» ، از آنجا که سینمای روشنفکرانه‌ی این فیلساز فرزانه‌ی فرانسوی در اینجا سخت مهجورمانده است، با اقبال بسیاری روبرو خواهد شد.

درهرشش کتاب‌این‌دوره‌ی‌سینمایی، کوشش بسیار شده است تا برخلاف شیوه‌های سهل انگارانه‌ی رایج، ویژگیهای‌ترجمه‌ی‌خرب‌بازاری‌فرخارجی فروگذار نشود . و از همین روست که در هر کدام ازین کتابها، با شناسنامه‌ی کامل متن اصلی ، املای لاتین بسیاری از نام‌ها، و گاه با نوشته‌های لازم و در آخر با واژه‌هایی که در این کتابها با معنی ویژه‌ای بکار گرفته شده‌اند، روبروئیم.

کتاب‌ها با صفحه بندی مرتب و حروف مناسبی به چاپ رسیده‌اند و هر کدام از نخستین صفحه‌ی خود با تصویری از فیلمسازی که کتاب در بارهٔ اوست، زینت یافته‌اند.

ازین‌دوره‌ی‌سینمایی،«هاوکز» را «ضیاءالدین شفیعی»، «وایلدر» را - «فیض‌الله بیامی»، «فللینی» را - «عبدالله‌پرژاد» ،«علی تیموریان» ، «پازولینی » را « پرهن طاهری» ، « گوزیك » و «کدار» را «حسام اشرفی »به‌فارسی بر گردانده‌اند. ترتیب نام‌ها بر مبنای تقدم تاریخ تولد آنهاست.به‌این ترتیب‌که «هاوکز» در(۱۸۹۶)،«وایلد» در(۱۹۰۶)،«فللینی» در (۱۹۲۰) ، «پازولینی » در (۱۹۲۲) ، - «کوریك» در (۱۹۲۸) و«کدار»در (۱۹۳۰) بدنیا آمده‌اند و توالی نام‌ها نیز ازین روست. نویسندگان کتاب‌ها باآنکه برای بعضی، نام‌هایی آشنا هستند، اما بسیاری از خوانندگان این کتاب‌ها با آنها بیگانه‌اند. بهتر بود که دست اندر کاران این دوره‌ی - سینمایی ، دربارهٔ نویسندگان این کتابها دست کم‌یادداشتی کوتاه‌در‌آغاز یا پایان کتاب‌ها می‌آوردند، تا دست کم‌خواننده‌ی کتاب «فللینی» بداند که خانم «موزان پاجر» کیست، از کدام ملت است و تا بحال درزمینه‌ی سینما چه کرده است.

تنها ایرادی که برچاپ کتابها در بر گردان فارسی‌شان می‌توان گرفت، قیمت آن‌هاست. درست است که با گرانی کاغذ و مخارج هنگفت چاپخانه (با توجه به اینکه چاپ و صحافی - کتاب بی‌نقص است) نمی‌توان کتابهایی این چنین‌را با قیمتی بسیار ارزان‌تر منتشر کرد ، اما درآنجا که خواننده‌ی این کتابها، بیشتر دانشجویان و جمعت جوان علاقمند به سینماست، و میدانیم که خواننده‌ی ازین دست از پشتوانه‌ی مالی چندانی بهره‌مند - نیست‌چنین قیمتی اندکی گران مینماید.

بررسی کتابها و ارزیابی ویژگی- های کلی آنها را بطور جداگانه در شماره‌های آینده ادامه خواهیم داد.

●جمله به نقل «ژان-لوك‌گدار» در فیلم «تحقیر».
م.ع.پژواك»

● جك كلیتون - میافارو - رابرت ردفورد به هنگام تهیه‌ی فیلم «گتسبی بزرگ»

گفتگو

...دستش رامی‌لغزاند تا سر انجام به دست «گتسبی» در انتهای میز می‌رسد.

در باره‌ی فیلم «گتسبی بزرگ» از «جک کلیتون»

جك كلیتون ، كارگردان«اتاق‌بلایی» «كدوخور» كه فیلم تازه‌اش ، «گتسبی‌بزرگ» ، اثر سكات‌فیتزجرالد به زودی در لندن به نمایش درمی‌آید، ۱۱ آوریل ، می گفت :«فقط به این علت كه بسیاری از پیشنهاد هارا نمی پذیرم است كه این همه كاریه من پیشنهاد می شود».

در كارگاه فیلم ، در «پاین‌وود» همدیگر را ملاقات كردیم ، در این جاست كه اخرین تكه های فیلمش راتمام می كند ، لباسی پوشیده بود، كه می گوید همیشه می پوشدسنوار «جین» ، كتی ازجنس پارانی ،عرق گیر ویبراهن . «بابی‌رودوردفول داده برای شب افتتاح به نیویورك‌پیاید»(۲۷-مارس) ـ كاری كه نفرت دارد انجام دهد،به شرط این كه من قول بدهم لباس شب بپوشم .» مدت هاست موهایش ریخته ، گرچه تنها ۵۲ سال دارد ، موهای «كاهی» خاكستریش ، تا حدی شبیه دلقك ها ، ویا تاحدی شبیه اسقف «كنتربری» ، از دو طرف بلند شده . چنان آرام حرف می زند كه تعود می كنی ضبط‌صوت به زحمت بتواند صدائی را ضبط كند . در انتهای هر جمله مكث می‌كند،لبهایش رادرمی‌چیند ، باچشم هایی‌تیز درحالی كه مدام چشمك می‌زند به شما نگاه می كند . اول متعجب میشوید وبعد به نحوی اصلا متعجب نمی شوید .وقتی می‌شنوید كه خلقی خشن دارد، در كتاب بر آقای كلیتون تاثیرنچه‌زمانی داشته ، «اسب‌هارا می كشند، مگرنه؟» در «گتسبی‌بزرگ» هرد كتاب و در ۹۵ سالگی خوانده ، تا به این زمان سه بار، از مدرسه فرار كرده بوده . مدرسه‌اش از نوع مدرسه های دولی بوده كه اسمش رانمی گوید وازعلت فرارش حرف نمی زند .

پرای كاریه سرالكساندر كوردرانامه می‌نویسد ، كه شخصا از طریق فیلم می شناختش . «تمامی ملتی بود كه چراچنین مرد خوبی بود،و كاردرست كردن چی رادست وپای كند ،بفردش مرده بود، اما «مادر فوق‌العاده‌یی» شنم كه گفت : خب ، اگر این همان‌چیزی است كه می‌خواهی ، انجامش بده» از زمان تهیه‌ی اولین فیلم تجاریش («پالتوی سفارشی» در هر سه سال به طور متوسط یك فیلم كارگردانی كرده ، بیشتریه دلیل بدقبالی‌فاصله‌ی میان فیلم آخرش و «گتسبی» شش سال بوده . اول «اسب هازامی كشند» دانستم «گتسبی»ام رابیدا كرده‌ام . كاری راكردم كه همیشه وقت تصمیم گرفتن انجام می‌دهم . به احساس و غریزه متوسل می شوم . دقیقاتیری بود كه برمن گذاشت . روورد،روشن حرف می‌زندبه شماتاگاه نمی‌كند،همان طور كه بسیاری از آدم هاچنین می كنند ، و بعد مستقیما به چشمهای شماتگاه می كند وبكاریه چشمان‌درنی شكفتی آور در چشمهایش هست . كه دقیقا چیزی‌است كه فكرمی كنم باید در «گتسبی» باشد . كلیتون تصورمی كند روورد «شوارترین نقش فیلمرا به عهده دارد . «شاید یكی ازدوار نقش های سینما .گتسبی ، كتاب بیشتر به صورت طرح است ، نقش «جی‌گتسبی» ومیافارونقش«دی‌زی» رابازی می كنند. بعضی ازدوستدارن فیتزجرالد ، حتی پیش از دیدن فیلم، در مورد انتخاب روفورد برای بازی نقش «گتسبی» مشكل‌دارند .

كلیتون برای بازی این نقش از روفورد فیلم آزمایشی تهیه نكرده ، بلكه روی نیمكت چرمی فرودگاه‌نشتن یكباره ، و به طور غریزی تصمیم می گیرد . «باب از روی محبت موافقت كرد سرراهش از كان به آمریكا در این جا (لندن) توقف كند . در این ملاقات مادربزرگ فیلم صحبتی‌نكردیم بلكه برای ساعتی درباره‌ی ورزش ، كاری راكردم كه همیشه وقت تصمیم گرفتن انجام می‌دهم . به احساس و غریزه متوسل می شوم . دقیقاتیری بود كه برمن گذاشت . روورد،روشن حرف می‌زندبه شماتاگاه نمی‌كند،همان طور كه بسیاری از آدم هاچنین می كنند ، و بعد مستقیما به چشمهای شماتگاه می كند وبكاریه چشمان‌درنی شكفتی آور در چشمهایش هست . كه دقیقا چیزی‌است كه فكرمی كنم باید در «گتسبی» باشد . كلیتون تصورمی كند روورد «شوارترین نقش فیلمرا به عهده دارد . «شاید یكی ازدوار نقش های سینما .گتسبی ، كتاب بیشتر به صورت طرح است ، وگاه شخصیت‌ست بد امانتشده شده، اگر نامه های فیتزجرالدرابخوانید، میافارو یا فیلم آزمایشی موافقت می كند ، دوروز با كلیتون تمرین می كند ، ودرست شب قبل ازتهیه فیلم های كتاب رامی پذیرد - والبته همیشه حق با اوست . یكی از این نقص ها این است كه ایشاردرباره مردی چهل ساله می‌نویسد وبعد یكباره به مردی جوانتر میرداز . همین مساله بازی نقش گتسبی را دشوار قرمی سازد .

فاماستادی محض نوشته‌ی‌فیتزجرالد پرینتد كه‌یی زیبا می افریند . مثلا، «وقالعاده است چون به غیر از این ایستد و با این همه فیتزجرالد یا دو جمله می فهماند كه گتسبی مردی كه حرف است و این اندیشه همیشه باشماسی ماند .

دربارهٔ «دی‌زی» ؟ «دیزی» شرایط زیادی می‌خواهد كه یا فتنشان بسیار دشوراست. آزاستگی فوق‌العاده .... توانایی این كه شما را وادار كند بپذیرید واقعا ازخاوادیه‌یس بسیر «فروتند» از «لاك‌آیندند» والبته، ریب وبغیراز قدرت بازی بایدداراى گیفتی باشد ، مثل تقریبا پروانه ، كه‌به‌خودی خود بتواند در مرد ها این انگیزه‌ا بیافریند كه از آن ها حمایت كند.

كلیتون باز از روی غریزه‌وحساس كاریی كند ـ می گوید «دربازی‌ی بازیگر نمی توانی به عقل متكی‌باشی» .

اگر نامه های فیتزجرالدرابخوانید، میافارو یا فیلم آزمایشی موافقت می كند ، دوروز با كلیتون تمرین می كند ، ودرست شب قبل ازتهیه فیلم های كتاب رامی پذیرد - والبته همیشه حق با اوست . یكی از این نقص ها این است كه ایشاردرباره مردی چهل ساله می‌نویسد وبعد یكباره به مردی جوانتر می‌پرداز . همین مساله بازی نقش گتسبی را دشوار قرمی سازد .

فاماستادی محض نوشته‌ی‌فیتزجرالد پرینتد كه‌یی زیبا می افریند . مثلا، «وقالعاده است چون به غیر از این ایستد و با این همه فیتزجرالد یا دو جمله می فهماند كه گتسبی مردی كه حرف است و این اندیشه همیشه باشماسی ماند .

دربارهٔ «دی‌زی» ؟ «دیزی» شرایط زیادی می‌خواهد كه یا فتنشان بسیار دشوراست. آزاستگی فوق‌العاده .... توانایی این كه شما را وادار كند بپذیرید واقعا ازخاوادیه‌یس بسیر «فروتند» از «لاك‌آیندند» والبته، ریب وبغیراز قدرت بازی بایدداراى گیفتی باشد ، مثل تقریبا پروانه ، كه‌به‌خودی خود بتواند در مرد ها این انگیزه‌ا بیافریند كه از آن ها حمایت كند.

كلیتون باز از روی غریزه‌وحساس كاریی كند ـ می گوید «دربازی‌ی بازیگر نمی توانی به عقل متكی‌باشی» .

کنسرت‌ها

رسیتال پیانو: دتلف کراوس

هفته‌ی‌گذشته دتلف‌کراوس از طریق‌انجمن فیلارمونیك تهران وباهمكاری‌استیتوگوته یك‌رسیتال پیانو درتالار دانشكده هنرهای‌زیبا دانشگاه تهران اجرا نمود. برنامه شامل‌آثاری بود ازباخ، موتسارت، بتهوون ،شومبرت،رگرشوپن.اگر زیاد سخت تگیریم رسیتال قابل شنیدن ولذت‌بردن بود. كراوس‌قد بلند بامهوهای خاكستری برصحنه ظاهر شد و آز ار آهنگ‌ازان آلمانی‌زبان را در قسمت اول كنسرت اجرا نمود، چیزی كه در كارواخوبلی مثبت ومشخص‌میشود، رعایت دقیق «لوآس» در تمام لحظات اجرا بود. یعنی او بطرزی مولر آنطور كه قسمت‌های‌مختلف قطعات برگزیده ایجاب میكردند شدت وضعف صداوكشش‌های‌لازم را ایجاد و احساس را متمركز مینمود. درقسمت دوم‌یك‌تضادجالب بااجرای سه‌اپیزود از «گرگ» و دو فانتزی ازفردریك‌شوپن بوجود آمد زیرا ما «گرگ» مدرن را قبل از موسیقی رمانتیك شوپن میشنیدیم، وچون برنامه بطور كلی از آثار غیرمدرن تشكیل شده بود ، این بازگشت چذرپذرگاه جلوه میكرد آنهم به‌موسیقی‌زیبای شوپن. گر- چه‌گاهی‌در اجرای‌كارشوپن‌لحظاتی كوتاه بالحن و روش اجرا آلمانی همین الان از آن گذشت، از جا می‌كند و مشتاقانه پشت سر مردفریاد می‌زند: «پس ماچ من كو؟»

ولی آیا به رغم همه‌ی این چیزها مردن ارزشی دارد؟ به درختی دوموجود آویزانند. سیموئی به دمش آویزان است و لبخند می‌زند. مردی به یك ویسمان آویزان است و دیگر جان در بدن ندارد ـ و حتی پس از مرگ‌هم بی‌لیاقت خسته و عوض‌بفظر می - رسد ـ انگار كه این آخرین درام زندگیش هم گولش‌زده است. ظاهرا خودكشی هم به گردنش نمی‌ارزیده است.

بوسك در سال ۱۹۲۴ در «نیم» به دنیا آمد، یكی از بزرگترین كارتو- نیست‌های زمان خویش. شد و در ماه مه سال ۱۹۷۳ خودكشی كرد. این، یكی ازچند گفته‌ی كوتاه‌ست‌كه به مناسبت مرگ او بیان شد: «بوسك كه با نقاشی برطنز و شادمانه‌ی خود، نام كسب كرده بود، این عمل نومیدانه را احتمالا به‌دنبال یك‌حمله‌ی عصبی انجام داده است.»

گفته‌ی بدی نیست. فقط كه بنده فراموش كرده است بگویم كه این حمله‌ی عصبی ۳۰-۲۰ درجه‌ی‌مالی آغاز شد : هنگامی كه بوسك نخستین نقاشی‌اش را مرگشید .

ترجمه‌ی فریدون سامان

● عاشقی دوا ندارد ـ مردن صفا ندارد

* یادی از یک کارتونیست بزرگ: «بوسک»

از بنیامین هنریس

نقاشی‌هایش آکنده اند از ملال و شوریدگی. شبل‌های بوست پا عبـ زده‌اند یا پرخاشجو، یادمردهاند یا پر چین و چروش و هرکز منظم و مرتب، متعادل و محتاط (بطور خلاصه: معقول) نیستند . گرچه در بیشتر داستان‌های بوسك، فقدان پیشامد به غایت حد خود می‌رسد، ولی آن‌ها به غائی‌ترین چیزهای جهان‌می‌پردازند: به‌خودکشی (یاپن‌گرفته یاتدریجی) وعشق‌جانکاه، بعضی ازاین‌داستان‌ها ان‌قدرخسته‌اند، که نه تنها ای داستان پردازی‌ندارند، بلکه از لکه گوئی هم گریزانند. این‌ها، خسته از بدلگوئی، به بیان واقعیت دست می‌زنند.

مردی روی یك صندلی دسته‌دار ـ نشسته است، به جلو خم شده است، نگاهش به زمین خیره مانده است. چنان دماغی بیفواره از سرش بیرون زده است ، بزرگتر و پر بیمتر از تمام جمجمه ایندماغ، چون وزغ‌های‌سنگین از صورتش آویزان است. انگار می- خواهد جثه‌ی مردی مرد را به زمین بزند. این تصویر نخست است.

و چند نقاشی پس از آن، تصویر آخر: مرد روی یك صندلی نشسته است، به‌جلو خم شده است... تصویر آخر، تصویر نخست است. فقط شاید دماغ، حالا به زمین نزدیك‌تر شده باشد.

راه بین یك صندلی تا صندلی دیگر :این، سیری‌ست که درام‌تصویری بوسك ناگزیر به‌پیمودنش است. گاهی وقت‌ها این راه کمی طولانی‌ست آن وقت داستان به اندازه‌ی چند ماجرای عشقی ناکام به طول میانجامد. اما داستانی که کوتاه‌ترین راه را ـ دارد، بهترین و موثرترین داستان‌ست که بوسك به ابداعش موفق شده ـ است: مردی روی یك صندلی نشسته است. به‌نظر می‌رسد که پس ازحلاجی کردن‌های فراوان به نتیجه‌ای رسیده است. او بلند می‌شود، با گام‌های - مصمم جلو می‌رود و در تصویر بعد ، پس از برداشتن دو قدم ـ روی‌صندلی مقابل می‌نشیند. بوسك بیش از این نمی‌توانست داستانی را (که آن را از زوایای بیشماری نشان داده است) کوتاه سازد. پس ازاین کارتون،دیگر جائی برای درام، برای جنبش،نیست. فقط پایانی برحرکت. پس از این دیگر تنها تصویرهائی میایند که در آن‌ها، آدم بوسك، این مردك دماغ کنده، خود را به درختی حلق‌آویز ـ کرده‌است. معذالك‌به نظرمی‌رسد که تفاوتی اغاز و بی‌نقدی‌پایان، نقطه‌ی اوج کوتاه و پر نشاطی دارد، اما چون عشق بزرگ‌کن، نیروی رسیدن به‌هدف را نداده، در پایان کار، تنها نومیدی بیرتر می‌شود، غیف پیدا می‌کند. از هم را می‌رود، زوایای اندامش صاف می‌شوند، هیکلش از دیفت میفتد، زیبائیش‌را ازدست می‌دهد. اما مضحك نیست که مرد بوسك بیرتر می‌شود، فقط عبوس‌تر می‌شود. حالادیگر تنها عکس‌روی دیوارراست که لبخندمی‌زند. شنمین و آخرین تصویر: صندلی دوم خالی است، مرد لوار عزا به بازویش بسته است. حالا با عکس جوانی زن، قیاست و حالا باز هم خوشحال است. چه چیزها که در این شش تصویری که به عجله و با بی‌حوصلگی کشیده شده‌اند ، به بیان در نمیایند : شش پرده از ستریوندرك در برابر یك چنین واقع‌بینی دهشت‌بار، به آرامجی مفرح و پرامید بدل‌می‌شوند، تصویرها حرف نمی‌زنند، بنابراین کمتر دروغ می‌گویند.

شاید معترضین بگویند: این‌ها ـ همه‌ائی فلسفه‌ی‌نیهیلیستی‌ست ازندگی وزناشوئی که چندان فرقی باشوخی‌های خنك و بر از زخم زبانی که دهان به دهان می‌گردند، ندارد، اما نقاشی‌های بوسك عاری از تلخ اندیشی‌اند، آن‌ها فقط مایوسند ـ و اگر آدم درست نگاه‌کند ، در بدبین‌ترین و خشن‌ترین ورام زناشوئی هم جای باقی از شیوت عنان گسیخته و سوسوئی از لطافت عشق، می‌یابد.

مردی روی یك صندلی نشسته است ، خود را در پشت نقاشی‌اش پنهان کرده است. زن، مرد را از روی صندلی برت می‌کند، به دماغش مشت می‌زند، سر به شکمش می‌کوبد، از هائی را که نصیبش نشده است اززنی پیروزی در عشق برایش وجود ندارد تنها یك «سر به سر شدن» بی‌انتها (به‌نام زناشوئی) وبایك شکست کامل.

دو صندلی در برابر یکدیگر ، دو آدم، مرد،زن و روی دیوار پشت سر زن، عکسی از زن. همه لبخند می- زنند: یك تصویر بهاری، پرده‌ی اول. در تصویرهای بعدی زن مدام پیرتر و پیرتر می‌شود، غیف پیدا می‌کند از هم را می‌رود، زوایای اندامش صاف می‌شوند، هیکلش از دیفت میفتد، زیبائیش‌را ازدست می‌دهد. اما مضحك نیست که مرد بوسك پیرتر نمی‌شود، فقط عبوس‌تر می‌شود. حالادیگر تنها عکس‌روی دیوارراست که لبخندمی‌زند. شنمین و آخرین تصویر: صندلی دوم خالی است، مرد لوار عزا به بازویش بسته است. حالا با عکس جوانی زن، قیاست و حالا باز هم خوشحال است. چه چیزها که در این شش تصویری که به عجله و با بی‌حوصلگی کشیده شده‌اند ، به بیان در نمیایند : شش پرده از ستریوندرك در برابر یك چنین واقع‌بینی دهشت‌بار، به آرامجی مفرح و پرامید بدل‌می‌شوند، تصویرها حرف نمی‌زنند، بنابراین کمتر دروغ می‌گویند.

شاید معترضین بگویند: این‌ها ـ همه‌ائی فلسفه‌ی‌نیهیلیستی‌ست ازندگی وزناشوئی که چندان فرقی باشوخی‌های خنك و بر از زخم زبانی که دهان به دهان می‌گردند، ندارد، اما نقاشی‌های بوسك عاری از تلخ اندیشی‌اند، آن‌ها فقط مایوسند ـ و اگر آدم درست نگاه‌کند ، در بدبین‌ترین و خشن‌ترین ورام زناشوئی هم جای باقی از شیوت عنان گسیخته و سوسوئی از لطافت عشق، می‌یابد.

مردی روی یك صندلی نشسته است ، خود را در پشت نقاشی‌اش پنهان کرده است. زن، مرد را از روی صندلی برت می‌کند، به دماغش مشت می‌زند، سر به شکمش می‌کوبد، از بالای پله به پائین هلش می‌دهد ، وادارش می‌کند که زمین را بشوید و بعد، آب کثیفرا روی سرش می- ریزد، مرد ، کیفش را بر می‌دارد و فرار را برقرار ترجیح می‌دهد. وقتی شعله‌ی تمام امیال خاموش شده‌است، ظاهرا به جزیی وقایع وشاید میل به مرگ، چیزی به جای نمی‌ماند. اما زن شیطان صفت به‌ناگهان به‌صورت دختر کوچك و بی دست و پائی در می‌آید ـ قابل ترحم و محتاج عشق، و آن قدر دری را که مرد کتك خورده همین الان از آن گذشت، از جا می‌کند و مشتاقانه پشت سر مردفریاد می‌زند: «پس ماچ من کو؟»

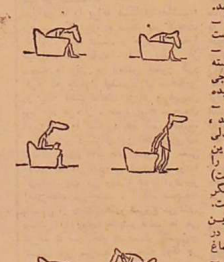

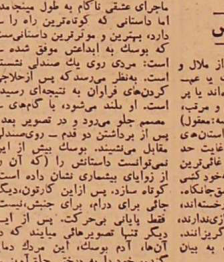

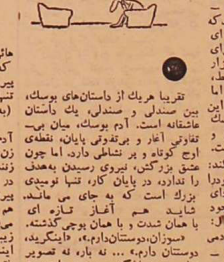

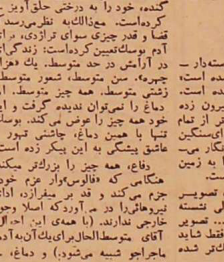

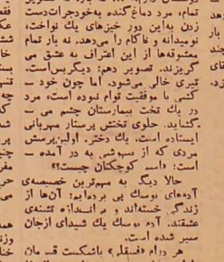

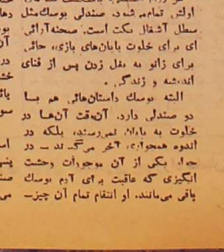

بقیه در صفحه ۶

وعده های شیرین

برنامه های شهرداری

طبق اعلام شهردار تبریز که در جلسه انجمن شهر بعمل آمد هجوم طلبکارها به شهرداری چنان عرصه را به شهردار تنگ کرده است که قادر به انجام کار نیست و از صبح تا عصر بجای رسیدگی بکارها باید جواب طلبکارها را بدهد شهردار از انجمن خواست که هر چه زودتر فکری برای رفع این مشکل بکند انجمن نیز به‌اتفاق خریداری و در خیابانها نصب شود تا از محل عوائد حاصله‌ازاقساط پارکومترها طلب مردم پرداخت گردد.

«بیچاره صاحب پارکومترها که به امیدی با شهرداری معامله میکند چند جفت کفش آهنی هم باید بخرد، از طرف دیگر احتیاج به نسیه‌خری نیست بیائید در خیابانهای تهران تا دلتان بخواهد پارکومتر بدون استفاده کار گذاشته شده، ببرید و ببرید.

راههای کشور تا ۲۰ اسفند مرمت میشود.

طبق‌وعده وزیر راه بخاطر اینکه در ایام عید عده زیادی به شهرستانها میروند و عبور و مرور در جاده‌ها افزایش خواهد یافت... به‌ادارات راه استانها و شهرستور داده شده که تا روز ۲۰ اسفند اقدام به ترمیم جاده ها بکنند ، (تا اون روز مدت زیادی نیست تا مسافرین محترم نمی‌دانیم آنچه را به چشم ملاحظه میفرمایند برای اطلاع سایرین به نشانی این روزنامه ارسال فرمایند.)

مبارزه با بورس بازی زمین در تهران

بمنظور ایجاد تعادل در توزیع جمعیت شهری و روستائی کشور قبل از اجراء برنامه و اقلامی دولت می‌باید تصمیمات جدی نسبت به مسئله بورس‌بازی زمین در تهران انجام دهد...

(صاحبان زمینهای بزرگ و بورس‌بازها وحشت نکنند این خبر فقط یك اظهار نظر است که از طرف سمیوزیوم شهر سازی و معماری بعمل آمده. هنوز حتی بررسی و مطالعات لازم هم در این مورد انجام نگرفته تا چه رسد به تهیه طرح و اقلام و اجراء. خیالتان راحت باشد هرچه میتوانید قیمت زمینها را بالاتر ببرید..)

احداث پل روی دریاچه رضائیه

طبق وعده وزیر راه بمنظور وصل کردن استانهای آذربایجان شرقی و غربی دستور داده شده است مطالعات لازم انجام و طرح آن تهیه گردد...

(باتوجه به اثر اقتصادی و اجتماعی مهمی که اجراء این پروژه دارد مردم آذربایجان مجدانه تقاضا دارند این برنامه از مرحله وعده و حرف خارج شود و هر چه زودتر اجراء گردد..)

نامه ها

آقای سردبیر

چندی پیش انجمن شهر خرمشهر برای رفاه کارکنان شهرداری تصویب کرد که خانه های مسکونی شهرداری که کارکنان شهرداری‌در آن نشسته‌اند ، به علت هزینه زیاد تعمیراتی ، به‌کارکنان آن فروخته شود تا کارمندان شهرداری که ثابت هستند بتوانند دارای خانه و کاشانه‌ای شوند ،اما اکنون اطلاع یافته‌ایم که تصویب انجمن شهر خرمشهر با مخالفت شدید فرماندار خرمشهر روبروشده‌وفرماندار به دلیل آنکه بعضی از کارمندان شهرداری دارای چند باب خانه هستند ، با این امر مخالفت کرده‌است . کسی‌نیست به‌آقای فرماندار بگوید که چرا تحقیق نکرده با این تصویب انجمن مخالفت می کند ؟ ۹۵ درصد کارکنان شهرداری خرمشهر در خانه های‌اجاره‌ای‌ساکن‌هستندوچرااکثریت باید به پای چند تنی بسوزند . این مخالفت فرماندار چه معنی و مفهومی می‌تواند داشته‌باشد ؟

کارمند شهرداری خرمشهر

آقای سردبیر

پس از دستور ارتقاء ضریب حقوق کارمندان دولت‌و موسسات وابسته از ۴۰ ریال به ۵۰ ریال و سازمان های وابسته به دولت ابلاغ کارمندان دولت را صادر و از فروردین ماه۹۲به‌پرداخت کردند ، لیکن کارمندان شهرداری‌و سازمان های وابسته هنوز از این‌تفسیر ضریب حقوق برخوردار نشده‌اند .می توان‌سئوال کرد که مسئول‌عدم‌اجرای دستور چه کسی‌است ؟

امضاءمحفوظ

آقای سردبیر

سالها وضع کارگران میدان‌ها ازهر جهت‌غم‌انگیزوناراحت کننده‌بودبه‌سعت کارآنها ازچندساعت بعدازنیمه‌شب‌تا اخر شب بود و با این وضع مزد و درآمد شان ازراه خریدارتامین میگردید. کارفرمایان در گذشته حتی مسئولان سندیکای کارگران میدان‌ها را بر بر نفوذ پول و ثروت خود میکشیدند.در دوم‌اردیبهشت ماه امسال انتخاباتی‌در سندیکا انجام یافت و هیات مدیره‌ای انتخاب شدند که از هرجهت‌دلسوز ومدافع حقوق کارگران بودند ، این هیات در تاریخ ۵۲/۹/۵ با اتحادیه صنف بارفروش قراردادی امضاء کردند که‌برطبق آن‌ساعت کار، کارگران‌روزانه هشت ساعت شود و در صورتی که کارگر کاری اضافه انجام داد، مزد اضافه دریافت کند ، در این پیمان بر خلاف گذشته کار فرما مستقیما مسئول پرداخت مزد به کارگر شد. کارفرمایان که انتظار چنین برنامه‌ای را نداشتند و نمیدانستند که امکان دارد هیات مدیره سندیکای کارگری بتواند تمام قدرت ونفوذ کار فرمای فروشمند را کنار بزند و حقوق کارگر

تانکر سازی
بهرام اصمعاد
خیابان فزوین جنب
شهرداری ناحیه ٤
تلفن ۹۵۱۲۲۷

حرفی بامسئولان پلیس‌راه ووزارت راه‌وبازدیدی :

مرگ ۹ مسافر در جاده اصفهان

یکبار دیگر خون ۹ مسافر جاده‌ای را رنگین کرد. مسافران آرزومندی که در این روزهای خیال‌انگیزاز یك بهارازاهواز عازم اصفهان بودند .

افسوس در ۲٤ کیلومتری نجف آباد آرزوی این مسافران به خون نشست و چند بیجانشان در میان آهن‌پاره‌های اتوبوس ماند .

راستی مسئول مرك ۹ انسان از اجتماع ما کیست ؟ ماموران پلیس‌راه که کنترل درستی در جاده ها ندارند و یا مسئولان وزارت راه که جاده ها را براسول فنی نساخته‌اند .

اگر از این دو دستگاه مسئول بپرسیم مسلما خواهند گفت مقصر یا راننده اتوبوس است و راننده‌ئ پیر که این حادثه را بوجود آورده‌اند .

اما گزارشهایی که در دست است هنوز علت تصادف را تعیین نکرده و ما ضمن اینکه از پلیس راه میخواهیم بخاطر حفظ جان مسافران کنترل بیشتری را در جاده‌ها آغاز کنند از وزارت راه نیز می‌خواهیم که باپودجه هنگفتی که در اختیارش قرارداده‌اند، فکری بحال برطرف کردن نقص بی جاده‌ها بکند .

این درست نیست که ما دست‌روی دست بگذاریم و در این روزهایی که خانواده‌های ایرانی با یك‌دنیا آرزوبه استقبال عید می‌روند جاده های ما این‌طور قربانی بگیرند .

ما ضمن درخواست تعیین علت تصادف خونین راه اهواز ـ اصفهان، یك‌بار دیگر از ماموران پلیس راه می‌خواهیم وجدانا فکر کنند این مسافران که در اتاقك‌های چوبی و آهنی از شهری به شهر دیگر سفر می‌کنند از اجتماع ما هستند وسرمایه های این مملکت ، که قیمتی بر پشان نمی‌توان گذاشت .

باید جلوی نابودی این سرمایه‌های انسانی را گرفت و صرفا با حرف‌زدن و شانه خالی کردن از مسئولیت مرك این‌همه مسافری که در سال جاری قربانی شد ، حوادث جاده ها رابدست فراموشی نسپارند .

ما همچنین میدانیم که مسئولان وزارت راه نیز نباید مرك در جاده‌ها ، نادیده بگیرند و با آسفالت جاده های خراب و رفع نقص راههای‌خاکی و شنی یك قدم جدی بخاطر حفظ جان مردم بردارد .

روابط عمومی شرکت مخابرات ایران

آقای سردبیر

مسئولان شرکت تعاونی کارمندان دولت پیشنهادی به‌انجمن شهر و شهرداری کرده‌اند که ساختمان استقرار فروشگاه تعاونی کارگران که متعلق به شهرداری است و سه‌پله تاسیس چندین ساله دارد و هم اکنون تحت نظر هیئت مدیره و مدیرعامل اداره می شود تخلیه‌شود تا فروشگاه تعاونی کارمندان دولت در آن محل مستقرگردد. در پاسخ پیشنهاد مذکور اعلام گردیده که تخلیه فروشگاه تعاونی کارگران شهرداری ، مستلزم انحلال شرکت است که درحال حاضر موجبی برای انحلال بنظر نمیرسد واز طرفی ادغام فروشگاه تعاونی کارگران با فروشگاه تعاونی کارمندان دولت نیز مغایر با مقررات شرکتهای‌تعاونی است . بنابراین ضروری است برای استقرار فروشگاه تعاونی کارمندان دولت محلی را تعیین کنند .

پذیرایی است شهرداری و انجمن شهرحتی‌الامکان درانجام منظوربرابر مقررات تشریك مساعی وهمدردی دارند .

شهردار شاهی ـ احمدی

آقای سردبیر

موسسات آموزش عالی با دریافت شهریه‌های گزاف از دانشجو (برای هر واحد درسی ۱۰۰۰ ریال) نیت قدم می کنند که اغلب میزان شهریه به مبلغ ٤۱۵۰۰ ریال در سال می ـ رسد .

اما هنگامی که دانشجو نسبت‌به نمره امتحانی خود ، با اطمینان به اجحافی که در حق او شده است ، اعتراض‌میکند ، جواب می شنود که «مقررات اجازه رسیدگی و تجدیدنظر در اوراق امتحانی را نمی دهد »واگر استاد هنگام تصحیح اوراق مرتکب اشتباهی شده باشد ، این دانشجوست که باید با پرداخت ۲۰۰۰ ریال برای آن درس و یك ترم در جازدن ، اشتباه استاد یا مسئولان امر را جبران کند. آیا این نوع مقررات و آئین‌نامه های داخلی موسسات آموزش عالی، ظلم به دانشجو ودکانی برای استفاده صاحبان اینگونه موسسات نیست ؟ و آیا در شرایط فعلی که‌مملکت‌ما احتیاج مبرمی به افراد متخصص‌دارد، اجرای این‌قبیل‌مقررات، موجب‌دلسردی و بدبینی دانشجو وحتی انصراف او از ادامه تحصیل نخواهد بود ؟ امیداست وزارت علوم و آموزش عالی در این باره چاره‌ای بیندیشد .

یك دانشجو

پارتیزان ها : قسمت پنجم

آخرین ماموریت(۲)

از چپ براست

ادامه دارد

چه خوب بود...

● اگر شهردار «رشت» نیز مثل شهردار تهران نسبت به مشکلات مردم توجه داشت و کار برف‌روبی کوچه و خیابانها انجام می‌گرفت و چاله و چوله‌ها پر میشد.

● اگر اتاق اصناف طوری رفتار نمیکرد که حتی وزیر کشور هم عصبانی شود واعلام کند که این اتاق در مبارزه با گرانفروشی موفق نبوده است.

● اگر شهرداری «کرج» فکری بحال گورستان عمومی برای این شهر میکرد و این مشکل مردم برطرف میشد.

● اگر فکری بحال جاده خراب: شیراز ـ فیروز آباد ـ قیر و کازرون میشد و مردم اینهمه احساس ناراحتی نمیکردند.

● اگر مسئولان بیمارستان روانی «آستانه اشرفیه» بخاطر فرار و مرگ یك بیمار روانی تحت بازخواست قرار میگرفت تا از تکرار چنین حوادثی جلوگیری میشد .

● اگر«مسئولان‌اتاق‌اصناف‌سری‌به‌مغازه‌داران‌خیابان«باب‌همایون» و «کوچه برلن» و «مهران» میزدند و میدیدند که چطور اینعده جنس‌های بنجل خود را به قیمت دلخواه میفروشند.

● اگر مسئولان سازمان آب فکری به‌حال قطع آب در زمستان و بزدیك عید شهر «بهبهان» میکردند.

● اگر مسئولان شهرداری فکری به حال چاله و چوله‌های خیابان فرانسه، راه‌آهن، سیمتری میکردند.

● اگر اتاق اصناف «بندرعباس» فکری بحال گرانی مسکن، گوشت، نان و تلفن این شهرستان میکرد.

● اگر اتاق اصناف تهران به شکایت آقای محمد جواد پناهی در مورد خرید یك تلویزیون در بالای شهر با تفاوت دویست و بیست تومان از پائین شهر توجه میکرد.

● اگر کاخ جوانان ترتیبی میداد که جوانان تهرانی و شهرستانی می‌توانستند از مزایای گردش و تفریح دسته جمعی، جشن‌های کاخ جوانان و شرکت در برنامه‌های گروهی آن استفاده کنند.

● اگر اتاق اصناف شهرهای شمالی فکری بحال مردم مسافر که مجبورند مرباو ترشی، سیرترشی را در شهرهایی مثل بابل و شاهی و ساری بچند برابر قیمت معمولی بخرند، میکرد.

● اگر نظام پزشکی توجه به آزادی خبری مطبوعات داشت و از بخشنامه نادرستی که‌ازممنوعیت خبری‌صحبت‌میکند، دست‌میکشید و بیشتر مکار بیماران می‌پرداخت ، نه به دخالت در کارهای‌خبری.

● اگر بازرسان اتاق اصناف‌تهران لااقل یك‌قدم‌بعنوان«صدی» برای مردم پیش میگذاشتند و ترخیای قلابی را در مراکز فروش کنترل میکردند.

● اگر شرکت واحد اتوبوسرانی فکری به حال اتوبوس‌های خط هاشمی ـ سپه میکرد و مردم اینهمه در صف‌های طولانی منتظر اتوبوس نمیشدند.

● اگر شرکت واحد اتوبوسرانی، به اعتراض مردم شاه‌آباد شمیران در مورد کمبود اتوبوس توجه میکرد و لااقل چند اتوبوس بر تعداد اتوبوس‌های فرانسه این خط می‌افزود و ملاقات‌کنندگان بیماران مسلول و اهالی «هکعد» شاه‌آباد را از انتظار طولانی نجات می‌بخشید.

داروخانه ایمان ناصرخسرو
۳۱۳۴۴۱

حراج واقعی بنرخ خرداد ۱۳۵۰
ورق شیروانی پلاستیك کار
هرکیلو ۱۵۰ ریال
مؤسسه سایبان ـ پامنار
تلفن ۳۰۳۱۳۲

مؤسسه تولیدی جهانگیری
تولید کننده جدیدترین پوشاك زنانه و مردانه و بچگانه . سفارشات مد روز برای بوتیك‌ها ومغازه‌ها قبول میشود
آدرس ساختمان پلاسکو طبقه ششم شماره ۶۰۴
تلفن ۳۱۸۷۶۲

درباره فیلم

بقیه از صفحه ۵

این‌آدم ها را برای همکاری نداشتم» درفیلم ، کلیتون دو صحنه می گنجاند ک در کتاب نیست و هردو صحنه‌را خیلی دوست دارد . فکر یکی از صحنه ها وقتی به ذهنش خطور کرد کرد که مشغول فیلمبرداری صحنه‌یی در یك آشپزخانه‌ی بزرك و قدیمی بود ،به هرحال ، مجبوربود صحنه‌ی آشپزخانه را فیلمبرداری کنیوکیاره، درگوشه‌یی دیگراز این اتاق بیکران، تعداد زیادی قالی‌های شیرینی سمی دیدم که در قفسه‌یی شیشه‌یی بود، آن‌را بیرون می‌آورد ، تمام‌رازوی‌میز آشپزخانه می چیند ، آنگاه صحنه‌را باتمامی از دست‌میافارو شروع می کند. دستش را روی یك‌یك قالب ها می لغزاند تا سرانجام به دست کنیس‌در انتهای میز میرسد و صحنه روی هر دو ادامه می‌یابد . به نظرمن‌صحنه‌یی است بسیار احساسی و «اروتیك» که البته «پورنوگرافیك» نیست.

کلیتون از آدم هایی‌ست که تنها وقتی کارمی کندبه درستی‌وبااحساسی شاعدل می‌کند. بازیش در«یو کینگ‌هام شایر» زندگی. می کند ، کوتریگاه می دارد ، وزیاد مطالعه می کند.اما در طی هرسه سال فقط یك فیلم‌می‌سازد. «قبل ازینکه ، چهار فیلمنامه در هفته می‌خوانم ، هیچ دنبال فیلمی ست که مربوط به اوست ... مسلم می داند که فروش فیلم دلیلی برخوبی یابدی فیلم نیست . فروش فیلم رانیبا به علت زمان صحیح نمایش می‌داند.

متقداست «اتاق‌بالایی» درتوماس‌درست روی پرده آمد ، اما «کدوخورها» ، نه کلیتون آن را بیشتر می پسندد ،دو سال زودتراز موعد صحیح به نمایش درآمد . و «کنسی‌برك؟» «درباره‌اش عقیده‌یی ندارم ،فکر نمی کنم‌بتوانید چنان آدم‌باهوشی پیدا کنیدکه بتواند زمان صحیح نمایش فیلمی رابیش‌بینی کند. گرچه عده‌یی ادعامی کنند می توانند . به نظر من به سادگی‌داستانی است عاشقانه» ، ودردوره‌یی اتفاق افتاده که من دوستش دارم ، دوره‌یی که می‌تواند «دلتنگی‌هایی» بسیاربرپا بیافریند، شاید امروز بهترین زمان نمایشش باشد . اما شکست یاموفقیت دخالتی در این‌که من‌آن را کارگردانی می‌کنم ندارد»

به هرحال ، حتی پیش از شب‌افتتاح وحتی‌پیش از این که‌منتقدین‌دربارهاش اظهار عقیده کنند، برای کلیتون‌پایان یافته است ،«کنسی»اثری‌ساخته ،به «فراموش‌خانه‌یی »بازمی گردد که‌ممکن است‌سه‌سال،یابیشتر،طول‌بکشد.«حرف نامعقول‌ست وقتی کارگردانی می گوید موضوع خوبی برای کارگردانی پیدانمی کند .موضوع‌های‌فوق‌العاده‌یی وجود دارد ، اما مساله‌یی که به نظرمن کمتر نامعقول می‌آید این است که وقتی فیلمی‌راتمام کردم‌،تمام‌احساس هایم در اثر این سال های تجربه‌ی سخت تغییر کرده است، انجام یك کار باید بخودی خود شما راعوض کند ، برای هر چیزی که ممکن‌است درآینده روی دهد.»

ترجمه‌ی پرژاد

قدرت

بقیه از صفحه ٤

پرداخت شود. البته دولت به ملت اطمینان داده است‌که تا ۱۵ مارس یك برنامه قطعی برای ارزی بسیاره خواهدکرد ولی‌فرانسویان ازهم‌اکنون از خود می‌پرسند که این برنامه چه دردی را دوا خواهد کرد ؟

ضعف‌های اقتصادی

صنایع ضعیف فرانسه‌که نیازمند بازارهای خارجی‌ست، چاره‌ای ندارد جزاین‌که با افزایش قیمت نفت به‌میزان تقریبا ٤۰۰ درصد بسازد، لیکن فرانسویان در سال گذشته توانستند صادرات خود را به مقدار ۳۰ درصد بالا ببرند . اما ضعف‌های اقتصاد صادراتی به راحتی می توانند صدها هزار بی‌کار تحویل جامعه دهند ؛

تقریبا دوسوم تمام صادرات فرانسه به‌کشورهای همسایه که خود با بحران دست به‌گریبانند، سرازیر می‌شود. علاوه براین واردات فرانسه از صادراتش بیشتراست. صنایع بزرك مثل کارخانه‌های اتومبیل سازی فرانسه نیمی از محصولات خود را به خارج صادر می‌کنند. افزایش ماکیمانی بهای تولیدات صنعتی صدها هزار روستائی را وادار به شرکت در تظاهرات خیابانی کرده است ؛ «وما، دراترین بخش از رای دهندگان محافظه کار دارند رفته رفته خطرناك می‌شوند ».

اما اگر اتحادیه‌های کارگری از اعتدال خودمست بکنند وبرای‌اعضای خود اضافه دستمزد بخواهند آنوقت است که خطری بزرك حکومت جدید را تهدید خواهد کرد . اعتصاب‌های جزئی در گوشه و کنار کشور آغاز شده است و سازمان‌های کارگری که از مدتها پیش به رقابت و دو دستگی با یکدیگر مشهور بودند به اتحاد تمایل پیداکرده‌اند. شمارااین‌سازمانها این است که باد بحران انرژی نباید فقط‌برشانه‌ی طبقه‌ی زحمتکش‌سنگینی کند، چپ‌های سیاسی هنوز مخالفانه در اظهار نظر خودداری کرده‌اند . سوسیالیست‌ها و کمونیست‌ها مایل نیستند به‌آتش‌نارضایتی‌های اجتماعی که ممکن است تمام‌خیابانهای فرانسه را در کام خود بگیرد ، دامن بزنند.

اول مارس

خرمن کوب اشتاد ـ میتسوبیشی
برای کوبیدن
گندم لوبیا جو دانه‌های روغنی برنج
شرکت صنایع تولیدی اشتاد ایران و سهامی خاص
تهران. شاهرضا. خیابان وصال شیرازی ساختمان اشتاد . تلفن ٦٦٨٣٧٠ ٤٦٦٩٧

مبل روشن تولیدکننده عالیترین مبل استیل ومبلمان منزل وسرویس اطاق خواب وناهار خوری خیابان اسکندری چهارراه ساسان باشرایط استثنائی تلفن: ۹۲۳۵۱۷ و ۹۲۳۸۵۰

پذیرائی اختصاصی

• شرکت مخابرات ایران پشت‌صورت‌حسابهای ارسالی برای مشترکین تلفن خواسته است که به نکاتی توجه نمایند. این نکات جمعا نقره است که در فقره‌چهارم چنین میخوانید: مشترکین محترم می‌توانند برای هرگونه توضیح در مورد اشکال صورتحساب خود به تلفن های .... مراجعه فرمایند و همچنین در فقره پنجم نوشته شده :

در مورد عدم دریافت برگهای تشخیص یا تلفن های .... تماس حاصل فرمائید . ظاهرا اولیای شرکت مخابرات ایران فرصت تکذیه‌اند پشت صورت حسابها را به‌بینند و چه بسا که اصلا صورت حساب بدمرتلزشان نمیدهند والا می‌دیدند که همکارانشان درموارد‌ی که‌مشترکین‌را برای‌رفع‌حوائج‌حواله به‌شماره تلفن داده‌اند خبرواری از آن نیست و جای آنرا فقط نقطه گذاری کرده‌اند .

● سمینار محیط زیست دانشگاه تهران در انبوه دود سیگار و پیپ زعمای قوم افتتاح شد و کار به جائی کشید که‌اولین سخنران به عنوان اولین اقدام در سالم سازی محیط زیست از حضارخواهش کرد برای اثبات ایمان خود به سالم سازی محیط زیست‌از کشیدن سیگارجدا خودداری کنند ، بلافاصله دکترمفیدی معاون آموزشی دانشگاه بساط پیپ خود را جمع کرد.خبرگزار پذیرائی اختصاصی از این ماجرا نوشته است رقم دقیقی از زمان پایداری این تصمیم بدست آورد .

● از مدتها قبل‌کارمندان بانک رفاه کارگران تقاضا داشتند که از خودرن ناهار اجباری در هتل‌سمیرامیس معاف شوند و پنجاه ریال «کمک‌ناهار» بانک را نقدا به آنهاپردازد. زیرا ناهار در این هتل خیلی بیش از پنجاه ریال مخرج برایشان تمام میشود . اما مدیر کل وقت بانک توجیی لذاشت تا اینکه هفته پیش‌مدیرکل عوض شد و مدیرکل جدیدزمام‌کار رابدست‌گرفت وکارمندان نیز تقاضای کشیدند و مدیرکل را برای صرف ناهار به هتل مزبور بردند ونتیجه اینکه آقای‌مدیر کل‌بابت یك بیفتك چیل تومان پرداخت‌کرد و بلافاصله پس‌از صرف ناهار دستور دادکه کارمندان با گرفتن پنجاه ریال‌کمك ناهار بصورت نقد از این مصیبت نجات پیدا کنند .

ـ کارمندان در انتظارهائی‌از سایر مصیبت ها هستند...

پانسیون
مورد توجه
اولیاء محترم

اولیاء محترم‌اطفال‌دیگر نگرانی‌خاطر نداشته باشید مابچه‌های شمارا ازساعت ۶ صبح‌تا ساعت ۸ شب تحت نظر بهیاران تحصیل کرده واطباء نگهداری نموده وچنانچه احتیاجی به نگهداری شبانه باشد آماده‌ایم

تلفن ۷۷۰۷۱۲

رگال

بورس لوازم‌یدکی رادیو تلویزیون
۱- انواع خازن و مقاومت
۲- لامپ تصویر تلویزیون
۳- لامپ رادیو تلویزیون
VALVO
۴- ترانزیستورهای رادیو و تلویزیون
۵ - دیودها پاولتر آمپرمختلف
۶ - کلید ترمینال - پیلوت - وله
۷ - وسیله‌های اندازه‌گیری ـاهم‌متر
۸ - تقویت صدا بلندگو - میکروفون
مرکز : خیابان فردوسی کوچه سیروس .
فروشگاه : میدان سپه پاساژ افراشته ۳۱۴۶۶۱ - ۳۱۴۷۲۲ - ۳۱۴۷۶۶

پانسیون مدرن‌مینا

مخصوص بانوان و دوشیزگان
عباس‌آباد فرح شمالی ۸۴۷۹۸۱

کاغذ دیواری ایرانی و خارجی ۲۰ درصد تخفیف ۷۹۵۸۸۱

امروز در شهر

تلویزیون

برنامه اول

(بخش اول)

۱۲،۰۰ اخبار
۱۲،۰۵ سفربااسلحه
۱۲،۳۰ برنامه‌یی از گروه ادب امروز
۱۳،۰۰ کاوشگران
۱۴،۰۰ اخبار

(بخش دوم)

۱۷،۳۰ اخبار
۱۷،۳۵ دوست‌ایران
۱۸،۰۰ کودکان - بچه‌های‌محل، باز ازلوس‌ترین‌ویمبز-ترین‌مجموعه های ممکن تلویزیونی ، که فقط برای تماشای کودکان عزیز ایرانی مناسب تشخیص داده شده است.
۱۸،۳۰ اخبارورزشی
۱۹،۰۰ دنیای اطراف ما
۲۰،۰۰ اخبار
۲۰،۴۰ خانه‌به دوش
موضوع مبتذل و احمقانه ، پرداخت سست وبدون پایه، وتنب

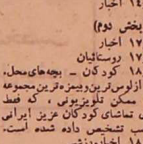

خانه‌بدوش « همچنان بدترین مجموعه‌ی ایرانی‌تلویزیون ۲۰،۴۰ برنامه‌ی اول تلویزیون

به بهانه‌ی سرگرم کردن‌تماشاچیان تلویزیون ، همراه با مصاحبه های مفصل و بر ادعا ، عکسهای رنگی روی جلد مطبوعات خانگی هفتگی، ونتها اضافه شدن چند عبارت احمقانه و لوس به زبان عامیانه‌ی مردم . این تمامی ماجراست .
۲۱،۳۰ شما واتومبیلتان
۲۱،۴۰ و کلای جوان
۲۲،۳۰ موسیقی ایرانی
۲۳،۰۰ بیست‌وچهارساعت

برنامه دوم

۱۹،۰۰ موسیقی وتصویر
۱۹،۳۰ اخبار
۱۹،۳۵ معما
«منتظر قرار باش»
باشرکت «تلی‌ساوالاس» ،«جولیت میلز».
۲۰،۲۰ واریته
۲۰،۳۰ سفربه دیار هنر
ایتالیا - از رونوانابولونیا
۲۱،۰۰ اخبار
۲۱،۳۰ جهان تاتر
«بانلاری»
نویسنده و کارگردان «هوشنك بارکوان» .
بازیگران : آذرفخر ، اسماعیل شنگله ، اکبر زنجان پور .

رادیو

برنامه اول

برنامه‌ی کودك (۷،۱۵)، خانه و خانواده (۹،۵)، گلهای صحرایی (۱۶،۱۵)، موسیقی ایرانی درسه بخش (۱۳،۰۵)، موسیقی محلی (۱۵،۳۰)، ساز تنها (۱۶،۱۲)، چشمانداز (۱۷،۱۰)،موسیقی‌ایرانی (۱۹،۱۵)، تکنوازان (۱۶،۴۵) ، ـ جنوه‌های زیبایی (۲۱،۰۰)، تلهای تازه (۱۱،۳۰)، موسیقی ایرانی از فرهنگ و هنر (۱۲،۳۰)، بر ف سبز (۲۳،۳۰).

برنامه‌ی دوم

برنامه‌ی موسیقی کلاسیك امروز پخش زیر اعم‌ا میشود: ساعت «صبح» ، «سوت‌های رهی شماره‌های او (۴۳ اثر «دوسیی» پخش میشود و یك اثر از «دندی» بوسیلید،ان‌نز ف اشتوبیم» برنامه‌ی‌مخصوص«رالف وان‌ویلیامز مرغ» از امروز آغاز میشود . ساعت ۱۷ ، آثاری از «استراوینسکی» ، «هیندیمیت» و «بلابارتوك» پخش میشود، در ساعت ۲۱، در برنامه‌ی «گسترت شب» سه اثر از «ماتیتو» پخش میشود.

برنامه‌ی‌زهایی ازپاریس (۱۸)، اختصاص به‌پخش بر گزیده‌یی از ترانه‌های ماه دارد .

ازپیاش‌ها خواندهایم(۱۹،۳۵)، مرغ از امروز آغاز میشود . ساعت صحبت و گفتگویی با او خوانده میشود.

در برنامه‌ی جهان اندیشه (۲۰،۳۰)، دربازه‌ی کوچیولی، نویسنده‌ی معاصر صحبت میشود. به‌گمانم معرفی او ، آنچنان کار عظیمی‌ست که نمیدانم چگونه باید ارجش بگذارم.

سخنرانی

مینیاتور - نقاشی ایرانی
دکتر رکن‌الدین همایون فرخ به مناسبت بزرگداشت مینیاتور در هفته‌یی‌که به این مناسبت ارطرف گالری سولیوان ترتیب یافته‌است، ساعت ۶ بعدازظهر، در گالری سولیوان ـخیابان‌خفرزاد، شماره ۱۳۶

موسیقی

بالهای پتروشکا - استراوینسکی
برلود - فرانتس لیست
بولرو - موریس راول
طراح باله : قبلده اورسیاو
طراح دکور: ثولار - طراح‌لباس: هما پرتوی - سولیست‌ها : جمشید سفا باشی ، هایدی چنگیزیان
ساعت ۸ بعدازظهر در تالار رودکی .

● رسیتال آواز
کارول فیشر
ساعت ۸ بعدازظهر، در انجمن ایران و امریکا ـخیابان وزراء .

فیلمهای اختصاصی

● خانه سیاه است
فیلمی از «فروغ فرخزاد». فیلم کوتاه .
دانشکده‌ی اقتصاد دانشگاه‌ملی ایران ، جشنواره‌یی از فیلمهای ایرانی ترتیب داده است .
دوره‌ی اول این جشنواره شامل ۱۰ فیلم است . شروع این‌برنامه، با فیلم «فروغ فرخزاد» ست . نمایشات بعد از حدود ۱۰ سال‌به هرحال بسیار مغتنم است .
این اقدام شایستهٔی تحسین است. ساعت ۴ و ۶ بعد از ظهر، تالار اوریجان پیروئی ،«دردانشگاه ملی - برای عموم

● جولیتای ارواح
اثر «فدریکو فلینی» ، محصول ایتالیا - سال ۱۹۶۶ - با شرکت «جولیتا ماسینا»، اثری بسیار زیبا از کارگردان بزرگ ایتالیائی، از «فلینی» ترین فیلمهای «فلینی» برای اعضای آرشیو فیلم ایران، در تالار بزرگ وزارت فرهنگ‌وهنر، خیابان بهارستان ، خیابان کمال‌الملك. ساعت ۷ و ۹ بعدازظهر .

● مزد تو
اثری از «هانری ژرژکلوزو» با شرکت «ایومونتان» ، «شارل‌دنك» ، «بیترواناپاك» ، محصول‌سال۱۹۵۳، فرانسه، بخزبان‌اصلی. در هدرسه‌ی رازی ، بالاترازمیدان ونك. ساعت ۸ بعدازظهر .

تاتر

● استثنا و قاعده
از اثر «برتولت برشت» و از ترجمه‌ی «م. ا. به‌آذین». به کارگردانی «سیروس شاملو». اجرا توسط گروه تاتر اداره فوق برنامه دانشگاه تهران - در تالار مولوی،

استثنا و قاعده - تالار مولوی - ۸ بعد از ظهر.

ساعت ۸ بعدازظهر، خیابان بیست و یك آذر .

● اتفاق در شهر گوگا
اثر «اسلاو کوکروم» کارگردان «بهمن محصص» ، تالار فردوسی آگوست استریندبرك
کارگاه نمایش

دانشکده‌ی‌ادبیات دانشگاه‌تهران، ساعت ۸،۳۰ بعد از ظهر .

● جناب آقای رمضون خان
نویسنده «احمدحبیب‌پی» ، طراح «تاه» ، کارگردان «پرویز کاردان» باشرکت گروه تلویزیونی کاردان، سمیرازاده ،«مفید» و«الهزاده» ، اتوسه، پرویز کاردان وتاجی‌احمدی
درتالار دهقان خیابان لاله‌زار .
سرباز لاوتن
نوشته‌ی «پلاتوتوس»، بکارگردانی «خلیل موحد دیلمقانی» .

بازیگران: پرویز فرزاده ، هرمزهدایت ، همازوسنا ، هادی اسلامی . ساعت ۸ بعد از ظهردر تالار ۲۵شهریور ، خیابان جویبر پارك شهر .

پرویز فرزاده ، درسر بازلافزن اثر پلاتوتوس.در تالار ۲۵شهریور

نمایشگاه

● گالری سولیوان، نمایشگاه جدیدش را به معرفی و احیاء هنر مینیاتور ایران‌اختصاص‌داده است. در این نمایشگاه‌ده‌است: حسین‌الطائی، بهزاده، میرزاهادی‌تجویدی،ابراهیم چایرباك، سوسن آبادی، مصور ـ الملك، علی کریمی، مقیمی و ـ دیگران. ساعت بازدید ۵ تا ۸ بعد ازظهر هر روز و محل نمایشگاه، خیابان فخر رازی، شماره‌ی ۱۳۶ است.

نمایشگاهی از عکس‌های پیژن بنی‌احمد، تحت عنوان «مردم و ـ ایران» ، در محل انستیتو گوته ـ تهران، خیابان وزراء ، خیابان‌هفتم

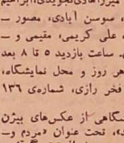

عکسی از پیژن بنی‌احمد ـ انستیتوگوته‌ی تهران .

تشکیل شده است. بنی‌احمد از عکاسان بسیار مشهور ایرانی است واین نمایشگاه دیداری از آثار جدید اوست. ساعت پاز دید ۵ تا ۸ بعد ازظهر است.

● نمایشگاه آثار «شهاب ـ موسوی زاده» در گالری سیحون برگزار شده است. این نمایشگاه احتمالا تا آخر سال ادامه دارد. ـ ساعات بازدید ۵ تا ۸ بعد ازظهر است.

● «زمان زمانی» پس از سالها سکوت، نمایشگاهی از آثار خود را درتهران گالری به‌نمایش‌گزارده است. زمانی‌ازنقاشانی‌ست که نسبت به دوری کارش آثارش را که به تماشا گزارده است. کارهای او را از طریق طرحهای کتابهای درسی برای‌علاقمندان آثارش فرصتی‌ست مناسب. ساعت بازدید ۵تا۸بعد از ظهر و محل گالری، عباس آباد، چهار راه قصر است.

● خانه آفتاب این مرتبه مجموعه‌یی از آثار هنری جعفر توفونچی را در زمینه‌ی مجسمه سازی به معرض نمایش گذاشته است. ساعت بازدید از ۵ تا ۱۳ واز ۱۵تا ۸ بعداز ظهر است و تماشای نمایشگاه روزولت ، مقابل دانشسرایمالی، شماره‌ی ۱۵۴ است.

گالری زردان ، واقع در خیابان کاخ انتهاج، شماره ۳۹، دومین نمایشگاه خودرا به آثارنقاشی‌های سیراك ملکوتیان اختصاص داده است . ساعت بازدید نمایشگاه ۵،۳۰ تا ۸ بعدازظهر و نمایشگاه تابنیه اسفند ادامه دارد .

نمایشگاهی از کاریکاتور های رضا شبیری ، کاریکاتوریست جوان که کار هایش را در مطبوعات به‌دمیاید ، در تالار نقش میدان کندی جنب دانشکده‌ی‌علوم‌تربیتی تشکیل شده‌است ساعت بازدید ۵ تا ۸ بعداز ظهر است.

درگالاری لیتو مجدداینمایشگاهی غریبی تشکیل شده است . این نمایشگاه‌ها در عین حال که بسیار سودمند وارزنده هستند خبر از رکود کار گالریها و کمبودنقاش میدهند که تاسف انگیز است ساعات بازدید ۱۰ تا ۱۲،۳۰ و ۵ تا۷ بعدازظهر و محل نمایشگاه ، خیابان آبان ، شماره‌ی ۳ است. نمایشگاهی از طراحی های«مصور فرجپور» در تالار قندریز، هرروز از ساعت ۵ تا ۸بعداز ظهربار دیدمیشود .

درخانه‌ی شماره ۹۲ واقع در خیابان ابوریحان ، چهار راه تیر، همه روزه نمایشگاه نقاشی های «حسین محجوبی» برای بازدید علاقمندان باز است .

«محجوبی» از نقاشان صاحب نام است و سبك خاص‌اش در منظره سازی علاقمندانی دارد .

از: کیومرث سپهر

زرشك وماهی

منهم شنیدم که ماهی سفید به‌بازارآمده و مثل صد هاشمالی محروم از ماهی ، رفتم به بازارو در صف منتظران ایستادم ، مگر به لطف شیلات دل‌آزار پس ازماه ها رنك ماهی سفید را ببینم.ماهی شماله ،ماهی‌فروش که برافروخته شده بود ، گفت : بروبابا ، آن مه‌مه رادیکه‌اولوبود ، اگر نمیخرای اینبویلت . دیدم اگر ماهی کیلو ۱۰ تومن پیدا نمیشد، امسال ۱۵تومنه . سال دیگه ۲۰ تومن خواهدخرید . عجله‌کنین. آنطرفتریك‌نفردیگر روی جعبه فروش روی جعبه‌ای ایستاده‌بودو چراح‌می‌کرد و باصدای بلند می میدهند که تاسف انگیز است ساعات بازدید ۱۰ تا ۱۲،۳۰ و ۵ تا۷ بعدازظهر و محل نمایشگاه ، خیابان آبان ، شماره‌ی ۳ است. نمایشگاهی از طراحی های«مصور فرجپور» در تالار قندریز، هرروز از ساعت ۵ تا ۸بعداز ظهربار دیدمیشود .

نمایشگاهی از شاهکار های هنر عامیانه‌ی ایرانی در نگارخانه واقع‌در خیابان ثریا ، بین‌رزولت و رامسر ، شماره ۶۶ برگزار شده است . ساعت بازدید ۵تا۸ بعدازظهر .

ماهی راکشید وبمن داد .وقتی دست کوتاه من به دامن بلندماهی رسید ،نگاهی به قافیه عجیب و غریب ماهی کردم :

ـ آقا ،اینکه ماهی سفیدنیست. تاکه‌گفتم ماهی سفید نیست ، همیه ازمرده‌بلندند : ماهی سفیدنیست ، ماهی‌سفیدنیست . ماهی فروش که دستپاچه‌شده بود به تندی گفت : اختیاردارین آقا ،این بهترین ماهی سفیده ، شیلات پرورشش داده . چیزی رو که شیلات پرورش داده میگن بده ،من گفتم : رفیق :میفرمائین این همون ماهی سفید معروف شماله ،ماهی‌فروش که برافروخته شده بود ، گفت : بروبابا ، آن مه‌مه رادیکه‌اولوبود ، اگر نمیخرای اینبویلت . دیدم اگر ماهی کیلو ۱۰ تومن پیدا نمیشد، امسال ۱۵تومنه . سال دیگه ۲۰ تومن خواهدخرید . عجله‌کنین. آنطرفتریك‌نفردیگر روی جعبه ایستاده‌بودو چراح‌می‌کرد و باصدای بلند می‌دادیشات . بالاخره نوبت من شد .

ـ آقا چندکیلو باشه ؟
ـ دوکیلو.لطفا .

گفتم :آقا شما دیگه چی میگین ،بازگفت : آی زرشك .. بده ، نسلشو مثل ماهی سفید منفرض می کرد تاکسی نگه ـ آقا ،اینکه ماهی سفیدنیست. تاکه‌گفتم ماهی سفید نیست ، زرشك تقلبی سرکشیدم تابرای خوردن ماهی سفید تقلبی‌آمادگی داشته باشم !

جدول شماره ۵۳

افقی :

۱- پزشك اصلاح‌طلب مرزمین چین - زیاد نباشد ۲ - بهترینی میزندتادخوشمزه شود. نوعی‌جادو- امرآمدن - ۳ - چاربا - موجب رستگاری است - اسم تو - ۴ - اگر مال هند باشد باید درآتش ریخت و خورد - مکان - کلمه دخان‌کجی - مرکز دولت آشور- ۵ - یازده - طردکردن - پادگانی درتهران - تیزنیست -۶ - یادداغ‌ا اثری‌ساز‌ازنائیل هاثورن - امر شماره‌زبان‌فرانسوی -۷- پیشکش- ازفلاسفه آلمانی - لف انگلیسی- ۸ - بر ابروی بارکشد - مشکل شده - فرزند شعشیر لقبش دادند ۹ - داخل شده - خالص - وسطی ۱۰-تکیه‌برپشتی-خطی برخط‌دیگر آنچنان‌شود - سازنده کان - قسری درفارس ۱۱ - نام خالق جنین‌باشد خمومرغ انگلیسی - قرشده- ۱۲- هزارکیلو -۱۳- ازخلفای اموی - چاشتی سالاد و غذاست - باز - دوبدن - ۱۴- ازخلفای اموی - شماره‌زبان‌فرانسوی -۱۵- پیشکش- ازفلاسفه آلمانی - لف انگلیسی- ۸ - بر ابروی بارکشد - مشکل شده - فرزند شعشیر لقبش دادند ۹ - داخل شده - خالص - وسطی ۱۰-تکیه‌برپشتی-خطی برخط‌دیگر آنچنان‌شود - سازنده کان - قسری درفارس ۱۱ - نام خالق جنین‌باشد خمومرغ انگلیسی - قرشده- ۱۲- هزارکیلو -۱۳- ازخلفای اموی - چاشتی سالاد و غذاست - باز - دوبدن - ۱۳

هرتیمی برای خود دسته‌یی دارد وهردسته اقتدرنیرومند است تا ازیك فرشته دیوی سزاوار کشتن بسازد!

به به چه چه کار مانیست.

اصل مقاله های انتقادی را قیچی کنید وصبح به صبح روی میز رئیس بگذارید . درست خلاف گذشته‌ها که روابط عمومی ها فقط مطالب دل خواه خود راباخط قرمزمشخص کرده وبه‌روسای سازمان نشان میدادندوآن رهبران عصبی‌هم‌مثل توت فرنگی قرمز می‌شدند.

بعد از انتشار مقاله دم خروس یکی از مدیران کل تربیت بدنی تلفن کرد و خوش و بش و بعد گله گذاری که آقا حیف از شما نیست که سراین چیزهای جزیی دل رئیس را می‌شکنید ـ حرفهایی را که از روی احساسات صادقانه می‌زند بد تعبیر وتفسیر می‌کنید و بجای اینکه در این ایام گرفتاری زیر بالش را بگیرید مورد انتقاد قرارش می‌دهید.

بعد هم درآمد که والله مردی با حسن‌نیت‌است،فلبش صاف است، قصد خدمت دارد، گرفتاریهای زیادی او را احاطه کرده، کمی با او سازگار باشید، باو نیرو و اعتماد بدهید.

حرفهای مدیر کل که تمام شد بایشان گفتیم که این روزنامه دیگربست شاید با سایر روزنامه‌ها اشتباه گرفته است. ما برای این قلم میزنیم که واقعا جایی را که عیبی دارد مورد انتقاد قرار دهیم، سعی کنیم همه‌چیز را بادید دلخواه آنطرف میزلیبنیم کار، و وظیفه، انتقاد سالم سازنده است و عجبا که خود او هم همینه گفته اینکار را بکنید: با انتقاد مرا راهنمایی کنید.

بایشان تذکر دادیم که اگر رئیس سازمانی جز ایشان که ما به حسن نیت او اعتقاد داریم اما به تشخص درستش اعتقاد نداریم اینحرفها را میزد، مطلب ما طور دیگری نوشته میشد. به آقای مدیر کل یادآور شدیم که در گذشته روسای سازمان اول ناهار میدادند، بعد وعده استخدام، بعد اوقات تلخی میکردند، بعد تهدید، بعد وصله جورناجور می‌چسباندند، بعد پرونده و با همه اینها و با همه فشارها بسیار بودند و هستند که خم نمی‌شدند و در سخت‌ترین بحرانها حرفهایشان را میزدند و حضور رئیس امروز دلیل آنست که بقول خود حجت آنها رله‌اند و «جمعیت» مانده است. ما با یقین به‌اینکه رئیس آجیل و ناهار نمی‌دهد استخدام نمی‌کند، پرونده نمی‌سازد، حرفهایمان را می‌نویسیم اما متاسفیم اگر به او طور دیگری حالی شود که در نتیجه عصبانی گردد یا خدای نکرده‌تهدید کند، نه از نوع قبلی، بلکه تهدید به آتش زدن که از حق نگذریم درد و سوزش کمتر از نامردی ها و نامردیهای اسلاف اوست.

به‌آقای مدیر کل اظهار داشتیم که اگر رئیس را دوست دارد همه مقاله‌های انتقادی ما را قیچی کند و صبح به صبح روی میز رئیس‌اش بگذارد امادون آنکه مثل‌یادهای دست بسته دوران‌های قبل‌زیر آن جاها که دلش یا دلشان می‌خواهد خط قرمزبکشند بیاله راحتر خواندن اصل مطلب «رئیس» را مثل توت فرنگی قرمز کنند. گفتیم که کار روابط عمومی یا دفتر «رئیس» خط قرمز کشیدن نیست همه چیز را با وضوح و صراحت در معرض نگاه ـ «رئیس» قرار دادن است.

مدیر کل با خوش خلقی از ماخذاحاظی کرد و ما امید داریم که او و رئیس هیچکدام نرنجند زیرا انتقاد ما انتقاد فردی و بر خاسته از روی هوسهای شخصی نیست .ما بینندگان صبوری هستیم که وظیفه انتقاد را مثل یك اصل کلی و بلازدید اصلاح قبول کرده‌ایم بهمین جهت نباید از ما بخواهید یا بخواهند که چشم بر هم گذاریم یا باب طبع دستگاه باشیم ـ وقتی ضعف را می‌بینیم هماناطور که رئیس سازمان صد دفعه در مجامع عمومی با صدای رشدتر از جناغش فر داد زده که انتقاد کنید، فریاد به انتقاد بلند می‌کنیم،خودا در کنگره فوتبال گفت «فریاد زدن، نوعی ورزش است.» پس امیدوارم مدیر کل عزیز اگر فریاد ما را شنید که چرا به فدراسیونهای فعال بازرس میفرستید یا چرا در مورد بازیهای آسیایی کار خبری و ارائه اخبارتان ضعیف است، از مانرنجدو رئیس سازمان نیز.

برای مسابقه پرسپولیس ـ عقاب یک داور غریبه می آید؟

فدراسیون : ما برای حفظ شخصیت داور ایرانی، به‌خارجیها متوسل میشویم

..

اگر پاسخ تمام این پرسش ها را دریك نظر خواهی عمومی از مردم‌به ویژه تماشاگران پابرجا و دائمی فوتبال بخواهید، برای هرداروغوغی اتهام برشمارده میشود .

مردم دلایل و شواهد متعددعرضه میکنند و تماشاگران حرفه‌یی‌مدارك متعدد، اما کنار اژشمار، تماشاگر همیشه حق دارد؟ از فدراسیون‌فوتبال، از هیئت فوتبال تهران و از کمیته برگزار کننده جام تخت جمشید که بهرحال انتخاب داور و دخالت داور خارجی دربین مسابقات بعهده آنهاو درواقع حرف آخر از زبان آنها و امضاء رسمی با دست‌اینهاست،سئوال‌های فوق را دربیان میگذاریم . و اینست پاسخها :

۱ـ ما مجبوریم به داور بیگانه‌پناه ببریم برای اینکه همه داور کشند حساب فدراسیون از باشگاهها جدا و تجزوره است. بسیار هم امکان دارد که یك داور بیگانه از یك داور متوسط ایرانی هم ضعیف‌تر باشد .

۲ـ نه ، ما به پاکیزگی همه‌ی داوران خود ایمان داریم،هرکه،هرچه میخواهد بگوید، اما این اعتقادماست که داور ایرانی پس از فضاوت یك مسابقه جنجالی هفته‌ها و حتی بار ها شده که ماهها از شغل خود دور بوده و از اختیار فدراسیون فوتبال خارج ! داور متهم، پنهان میشود . مدت این غیبت بستگی به اعصاب داور دارد، در حالیکه داور بیگانه‌یك ساعت وقیم سوت میزند و همه چیز تمام میشود، نه تماشاگراورامیشناسد نه تیمها وله داور آنها را . هر وقت که لازم ببینیم داور خارجی دعوت میکنیم زیرا به آبروی همکاران خود علاقه‌مندیم .

۳ـ برعکس، فدراسیون‌برشخصیت داوران ایرانی اضافه میکند . یك‌تیم تماشاگر دارد، یك‌تیم روزنامه دارد، یك تیم به پشتیبانی مقامات دولتی که داور ایرانی هرچقدر زرنك‌باشد و خود را از «صمیمیت» حفظ کند، غیر ممکنست از چنك یکی از این‌دسته‌ها نجات یابد .

وقتی مطابق میل تیمشان سوت‌نزد، هفته‌ها در روزنامه ها «توبیخ»میشود، هفته‌ها تماشاگران آن یکی تیم ، او را در جلد کثیفی که قلش ثواب دارد می‌بینند . بالاخره هر تیمی در این سال وزمانه برای خود دسته‌یی دارد که اگر «لازم» دیدنیشی‌به‌داور بزند! داور خارجی سوت میزندوخارج میشود و هیچ چیز سرش‌نیست جز خاطره‌یی‌زدهمگان که کوچکترین تاثیری در سرنوشت آینده اوندارد.

٤ـ اگر هم داور ایرانی وابسته‌به تیمی باشد ، فدراسیون از آن آگاه نیست همه خود را متعلق به قوانین ومقررات فدراسیون معرفی میکنند.

..

آیا اینها همه نشانه اینست که‌در نخستین هفته جام تخت جمشید که عقاب ـ پرسپولیس نبرد میکنند ،یك قاضی غریبه در امجدیه خواهد بود؟

اما این بدترین نوع بدبختی‌برای اجتماعیست که میگوید فوتبال دارم اما منهای داور و من نمیتوانم‌به‌داوران خود متکی باشم، این مثل آدم یك دستی میماند که میخواهد در مسابقه زیبایی اقدام شرکت کند !

هاوالانژ درتهران
تیم ملی برزیل به تهران می آید

تیم ملی جوانان برزیل در دهه‌اول خرداد در تهران بدیدن‌ما خواهد آمد. این خبر را آقای «هاوالانژ» رئیس فدراسیون ورزشهای برزیل بعد از ظهر دیروز به دوستان ایرانی خود اطلاع داد. «هاوالانژ» که برای جلب افکار فدراسیونهای ملی درسفر دورزیلا بسر می‌برد، مطمئن است که فردا با آرای بیشتری‌ازاس «انگلیس ۸۳ ساله را شکست داده وبه‌ریاست فدراسیون بین‌المللی انتخاب‌میشود. او دیروز تلفنا از میهمان رئیس فدراسیون فوتبال ایران بود و سپس ازرئیس سازمان تربیت بدنی ایران دیدن کرد .

هاوالانژ فدراسیون فوتبال‌ایران‌را مطمئن ساخت که تیم ملی ۲۱ساله ـ های برزیل حتما قبل از بازی در توکیو برای انجام چند بازی‌درتهران پناه خواهد شد واین فرصت‌خوبیست برای آزمایش بازیکنان ایرانی که در شهریور آینده درمسابقات‌المپیاکی آسیا شرکت میکنند .

دوچرخه سواران ملی‌به‌مغرب میروند

آبادان ـ پانزده تن از نامزدهای عضویت در تیم ملی دوچرخه سواری ایران کذرپر نظر «ژوزف کراسپی» مربی ایتالیائی به زندگی اردوئی‌خود ادامه میدهند ، دست به تمرینات فشرده‌یی زده‌اند .این‌دوچرخه‌سواران هر روز بین ۱۵۰ تا ۲۰۰ کیلو متر رکاب میزنند . فدراسیون دوچرخه سواری اطلاع داده است که قریبا پس از پایان اردو پنج تن از بهترین آنان به کشور مغرب وتعدادی همویه مسابقه های جام عمرانی منطقه‌ای ـ پاکستان ـ اعزام خواهند شد .

اولین پیروزی آب و برق

اهواز ـ تیم‌فوتبال«ارات‌متحده» که برای اینچندروزدیدار دوستانه به جنوب ایران آمده است ، پس از ۸۰ دقیقه مقاومت ، یك بر صفر مغلوب تیم آب و برق شد .

تیم «ارات متحده» در دوروز دیدار گذشته خود صفر بر یك از شیراز شکست خورده بود و در مقابل صنعت نفت آبادان به نتیجه ۱ـ۱ دست یافت . این تیم امروز بعد از ظهر خوزستان را به قصد کویت ترك می‌کند .

کجا؟ چه خبر؟

ـ آغاز مسابقه‌های کشتی آزاد جوانان تهران (مرحله اول) ساعت ۵ر۱ (ورزشگاه فرح شماره ۱ ـ دخانیات ، کارگران) .

ـ فینال مسابقه های کشتی‌فرنگی جام «پاویني» ـ در لنینگراد

ـ دنباله‌مسابقه‌های‌بسکتبال‌دختران دانشگاه تهران ، ساعت ۱۲ علوم تربیتی ، علوم اداری ، ۱ علوم‌اجتماعی وتعاون، ادبیات (سالن شماره ۲ دانشگاه) .

مسابقات قهرمانی ایتالیا
رم با«لازیو» درپرواز

رم ـ نوزدهمین روز مسابقه های فوتبال باشگاههای ایتالیا، با مساوی برای بزرگان تمام شد . «لازیو» پیشاهنك که به میدان «فلورانس» رفته بود، در پایان تلاش‌نود دقیقه‌ای خود، نتیجه مساوی ۱ـ۱ را بجای گذارد، که این را باید یك موفق برای میهمانان رومی دانست. رومِ با «لازیو» از شادی پرواز میکند .

«جووتنوس» ـ بزرگ دیگر ـ در زمین خود ، در برابر «بولون» مقابله کرد واگر میتوانست این بازی را ببرد خود پایان دهد، فاصله را کم کرده و با نایل در مقام دوم شریك میشد، اما جووتنوس‌ها ، فقط به مساوی اکتفا کردند، که این‌باید یك باخت برای قهرمان سال پیش دانست .نایل هم در برابر«ساپدوریا» متوقف شد ودواست‌ازفاصله‌امتیازات خود لازیو بکاهد ودراین‌میان، تنها یاران «رووره» آ ، ث میلان‌توانستند در خانه خود، با پیروزی ضعیف ۱ بر صفر بر کالیاری و ستاره‌اش «رویا» پیروز شوند و به لطف معدل گل‌بهتر قبل از جووتنوس در رده‌سوم‌بایستند.

سایر نتیجه ها : لاتیو روسی ۱ـ ورون ۱، رم ۲، جنوا صفر ، انترمیلان ۳، فورینو صفر .

رده‌بندی : لازیو ۲۸ امتیاز، نایل ۲۵ امتیاز ، میلان آ ، ث وجووتنوس ۲٤ امتیاز و فلورانس ۲۳ امتیاز .

ازمرگ رستگان

پاریس ـ یك گروه از رکبی بازان انگلیسی از جریـــن مسلوب هواپیمای شرکت هواپیمائی ترنجیرتن سانم بدر بردند . قرار بود ، گروه مزبور با این هواپیما که در سطوح آن ۳٤٤ تن کشته شدند ، سفر کند اما به دلیل نبودن جا ، با خوش‌شانی از مرك رستند. هواپیمای «دی.سی.۱۰» ترکیه ، قریب ۲۰ کیلومتر پس از برخاستن از فرودگاه اورلی پاریس، در جنگلی سقوط کرد وهمه‌سرنشینان آن معدوم شدند . رکبی‌زان‌انگلیسی که منتسب به پلیس آن کشور می‌باشند و روز جمعه دشته با رکبی‌بازان فرانسه مسابقه‌ای برگزار کرده بودند به سبب اعتصاب شرکت‌های هواپیمائی انگلیس ، در پاریس ماندند.

چه خوب می‌شد اگر
جوانان هم سهمی در جام تخت‌جمشید می‌داشتند

در مسابقه های بین‌المللی جام ولیمد ایچه بروشنی ادب درمعرض دید همگان قرار گیرد ، فقدان خاصیت تا تیتی در تردقیمی ایرانی بود که تنها اصفهان در لحظات دفاع اندکی از این خصیت بهره داشت .

به اینکه چگونه و چرا این بوجود آمده و چگونه پدیدآمدن‌را موخت اشاره نمی‌کنیم که در حوصله این مطلب نیست فقط اشاره دارد توانهی داریم که فقدان‌تجربه‌بخاطر کمبودمسابقه‌ازعوامل اساسی وشاید اساسی‌ترین علت این نقطه‌ضعف باشدباینتیاز‌دیمکنیم برای رفع‌این‌نقیصه کلیه‌تیمهای‌شرکت کننده در جام تخت‌جمشید را که ملزم‌هستند تیم جوانی هم داشته باشند وادارکنیم تا هرگاه تیم بزرگ آن در جام تخت جمشید مسابقه دارد جوانان آنها هم با توجه به شرایط محل با هم روبرو شوند که از این‌راه جوانان‌باشگاههای طراز اول صاحب ۲۲ مسابقه سیم در سال خواهند شد و در این صورت چون این جوانان نیز مورد توجه قرار میگیرند آموزش مسائل مقدماتـــی تاکتیکی و نیز پرورش بدنی آنها هم از وظایف لازم‌الاجرا بشمار خواهدآمد. ما فکر می‌کنیم که اشاره به کمبود امکانات و زمین نمی‌تواند و نباید عنوان شود . چرا که اگر مابپذیریم بدلیل این نوع کمبودها که دیـــر زمانیست عنوان می‌شود ، از انجـــام برنامه‌های سازنده و اصولی شانه‌خالی کنیم ، هیچگاه نمیبایدجام‌تخت‌جمشید را که امروز وجودش را بخوبی بمهه شناسانده و لزومش را همگان احساس کرده‌اند برگزار می‌کردیم. زیرا‌آنان که بیش از مسوولان فعلی در راس قراردارشند بهمین بهانه‌ها از انجام ایـــن مسابقه سر باز زدند . ولـــی دیدیم که دست‌آویز آنها بهانه‌ای بیش نبود و جام تخت‌جمشید (قهرمانی باشگاههای ایران) انجام شد و چه خوب هم انجام شد . اگر اینها را که دیده‌ایم قبول داریم نباید به همان بهانه‌های گذشته متوسل شده جوانان را فراموش کنیم ، وآنگاه در سالهای آینده از کمبودها بنالیم و احتمالاتمام گناهها را بردوش مربی جوانـــان وما سازیم . جوانان را مشدود سوار هواپیما نکرد . در این صورت هتل درجه اول جا ندارد .جوانان رامیـــ شود از خیلی از امکانات بزرگترهادور نگه‌داشت ودرین صورت ، خرج هر تمام از قبلی در ۴۷ آزمایش با نتیجه۵۵ بر ۴۹ به پیروزی رسید .

تیم اصفهان برای این مسابقه تنها با سیهلا ماهوتیان که از سال گذشته به تهران آمده است ، تشکیل شده بود . ماهوتیان در این بازی ۱۸ دقیقه‌ای درخشش خوبی از خود نشان دادند و ٤۱ بر ۳۸ از ازمیس جو اخاذند . اما چند توپی که روی سبد حریف بود ، توام با نا ناصی بود و در مقابل رقیب کل‌های پرقری را به تمر رسانید . درلحظه‌های حساس‌برای اصفهان ۳ پرتاب دور فرزانه نوربخش و چند برش ایلین مدیان که به‌هدر رت و بحث را از تیم میهمان دور کرد، نیمه اول با اختلاف زیاد و ۳۲ به ۲۱ به سود آزمایش بود . در نیمه دوم برتحرك اصفهانی ها افزوده شد و اختلاف امتیازها کاهش پیدا کرد ویس از تساوی در ٤۷ آزمایش با نتیجه۵۵ بر ٤۹ به پیروزی رسید .

تیم اصفهان برای این مسابقه تنها با سیهلا ماهوتیان که از سال گذشته به تهران آمده است ، تشکیل شده بود . ماهوتیان در این بازی ۱۸ امتیاز به ثبت رسانید . آیلین ملکیان نیز به ۱۸ امتیاز تیم خود را یاری کرد.

از تیم آزمایش ، پری نفی‌پور و زیبا افلاطون هریك با ۱٦ امتیاز ، بهترین کارتان بازی بودند .

نکته قابل توجه ، یکساعت‌تاخیر در آغاز مسابقه بود . و دلیل این امر نیز مربوط می‌شد به داور تا جائی که قضاوت بازی در کنار علی سلاری ، برعهده علی اکبر لطفی مربی تیـــم آزمایش گذارده شد ! این مسابقه قرار بود با داوری سالاری و مهـــدی مکری برگزار شود ، اما آنطور کـــه مربی آزمایش میگفت : مکری بـــه خاطر پاره‌ای اختلاف با شخصی وی ، از قضاوت این بازی چشم پوشید و بازیکران و تماشاگران را منتظـــر گذارد .

جام اتحادیه : «پاس» در آبادان و «آزمایش» در تهران پیروز شدند

ورزشگاه محمدرضاشاه ـ شب گذشته تیم بسکتبال زنان آزمایش، در دیدار برگشت مسابقه‌های جـــام اتحادیه بسکتبال ، تیم اصفهان را با نتیجه ۵۵ بر ٤۹شکست داد، آزمایش در دیدار رفت نیز اصفهان را مغلوب کرده بود .

تیم آزمایش متشکل از لیناژرگر صالح، شهلا روحانی ، زیبا اعدون، زهره شهبانی ، پری نفی‌پور و شهلا شوبکی در برابر رقیب قرار گرفت. و سیهلا روحانی به سبب بیماری در خدمت تیم نبود . بازیکران اصفهان رانیز‌پروانه‌بلوراصفهانی، شهلاتیانی، آیلین ملکیان ، روبینا وارطانیان ، فرزانه‌لوربخش، ربیا باغومیان، سیهلا ماهوتیان وآیدا هنصوریان تشکیـــل میدادند .

اصفهانها اواخر بازی چـــند دقیقه‌ای بر آزمایش پیشی گرفتند ولیمد و بار دیگر قهرمان شود.

مدیر باشگاه «لوربرد» با قاطعیت از پیروزی تیم خود، میگوید اگر اتفاقی رخ ندهد و همچنان پیروزیهای ما ادامه یابد، در هفته دیگر، «لیدز» را درخانه خود شکست میدهیم‌وانگاه فاصله امتیازها به ۳ میرسد و «لیدز» باید خیلی مواظب خود باشد.

طرفداران شرط‌بندی در انگلستان، نظرات مدیری با تیم «لیدز یونایتد» که ۲۹ بازی را شکست ناپذیراست پشت سر خاتمه‌ی‌رسانده‌اند، دارند و آنچه به‌نظر میرسد اینست که اغلب معتقدند که «لیدز» فصل طاقت فرسا و طولانی مسابقه رانمی‌تواند همچنان‌در صدر جدول رده‌بندی به پایان رساند. این روزها،آنها این شرط را که «لوربرد» از لیدز پیش‌خواهد افتاد از ۲۰بر۱ به ۱۰ بر۱تغییر داده‌اند .

شاید برای نخستین‌بار نباشد که مردم انگلستان فوتبال را با انتخابات درمی‌آمیزند و برای هردوعنوان ومقام سرنوشتی مبهم در تصور دارند، «لیدز» در لیه پرتگاهیست که بایك فشار خفیف ، سرنگون میشود همچنانکـــه آدی هیت نخست‌وزیر وقت روزگاری ظلمانی چون دوزخ دارد .

«لیدز» مثل «هیث»!

سرنوشت قهرمانی انگلستان به تاریکی نتیجه انتخاباتست.

لندن ـ این روزها درانگلستان‌این جمله سر زبان همه است: «لیدز پیش از این مقاومت نخواهد کرد.»

«پیش‌نمی‌ـ» ، مدیر باشگاه «لیور پول». با اطمینان فراوان میگوید: حلا فرصتی است برای ما که قهرمانی را گذار کنیم . شانکلی زمانی بر این ادعا تکیه زده است که تیم او فاصله اش را با «لیدز» کمتر کرده و اینك ٦ امتیاز با تیم پیش‌آهنك اختلاف دارد.

«لیدز» اوج‌میگرفت وبدون شکست در صدر تیم‌های دسته اول جای داشت اما این تا زمانی بود که در مسابقه های حذفی مغلوب «بریستول سیتی» نگشته بود ـ یعنی تا دو هفته قبل . شنبه گذشته هم در سی‌امین روز در برابر «استوك سیتی» شکست نخستین را در قهرمانی چشید و در دیدار بعد با «لیستر» ۱ ـ ۱ مساوی شد.

این تیم در هفته‌ی سی و دوم هم با تیم کاسل ۱ـ۱ مساوی شد . حلا شانکلی معتقد است که شش امتیاز فاصله با لیدز آنهم با یك مسابقه کمتر چندان زیاد نیست«لیورپول »میتواند از آن‌بیش بیفتد و بار دیگر قهرمان شود.

مدیر باشگاه «لیورپول» با قاطعیت از پیروزی تیم خود، میگوید اگر ما ادامه یابد، در هفته دیگر، «لیدز» را درخانه خود شکست میدهیم‌وانگاه فاصله امتیازها به ۳ میرسد و «لیدز» باید خیلی مواظب خود باشد.

طرفداران شرط‌بندی در انگلستان، نظرات مدیری به پایان رساند. این روزها،آنها این شرط را که «لیورپول» از لیدز پیش‌خواهد افتاد از ۲۰بر۱ به ۱۰ بر۱تغییر داده‌اند .

شاید برای نخستین‌بار نباشد که مردم انگلستان فوتبال را با انتخابات درمی‌آمیزند و برای هردوعنوان ومقام سرنوشتی مبهم در تصور دارند، «لیدز» در لبه پرتگاهیست که بایك فشار خفیف ، سرنگون میشود همچنانکـــه آدی هیت نخست‌وزیر وقت روزگاری ظلمانی چون دوزخ دارد .

تابلو مسابقات قهرمانی باشگاههای انگلستان

	بازی	برد	مساوی	باخت	گل‌زده	گل‌خورده	امتیاز
لیدز-یو	۳۲	۱۹	۱۲	۱	۵۵	۲۱	۵۰
لیورپول	۳۱	۱۸	۸	۵	۳۹	۲۳	٤٤
دربی	۳۱	۱۲	۱۱	۸	٤۰	۳۱	۳۵
ك.پ.ر	۳۱	۱۳	۱۱	۷	٤۹	٤۱	۳۵
ایپسویچ	۳۱	۱۳	۹	۹	۵۰	٤۵	۳۵
لیستر	۳۱	۱۲	۱۱	۸	٤۰	۳۱	۳٤
اورتون	۳۱	۱۲	۹	۱۰	۳۵	۳۳	۳۳
برونلی	۳۰	۱۰	۱۰	۱۰	۳٦	۳۵	۳۲
نیو کاسل	۳۰	۱۲	۷	۱۱	٤۰	۳۳	۳۱
منچستر‌سیتی	۲۹	۱۰	۸	۱۱	۳۰	۱۰	۳۰
شیفیلد‌یو	۳۱	۱۰	۱۰	۱۱	۳۸	۳۷	۳۰
توتنهام	۳۱	۱۰	۱۰	۱۱	۳۵	٤۲	۳۰
استوك	۳۰	۸	۱۳	۹	۳۹	۳۳	۲۹
آرسنال	۳۲	۹	۱۳	۱۰	۳٤	٤۱	۲۹
کاونتری	۳۳	۷	۱۱	۱۵	۳۳	٤۳	۲۹
وستهام	۳۱	۹	۱۲	۱۰	٤۱	۳۸	۲۸
وولهمپتون	۳۱	۹	۱۲	۱۰	۳۵	٤۱	۲۸
سوتهمپتون	۳۱	۹	۱۲	۱۰	۳۷	٤۹	۲۸
چلسی	۳۱	۹	۹	۱۳	٤۵	٤٦	۲۷
بیرمنگام	۳۰	۷	۹	۱٤	۳۳	٤۹	۲۳
منچستر‌یو	۳۰	٦	۹	۱۵	۲۵	۳۸	۲۱
نورویچ	۳۱	٤	۱۱	۱٦	۲۵	٤۷	۱۹

تانباشدچیزکی ...

جریمه اشتباه

«منچستر یونایتد» تیم پایان رده‌بندی انگلستان برای استخدام «تومی داکرتی» مربی تیم ملی اسکاتلند ناچار شد قرارداد ۵ ساله «فرانك اوفارل» مربی خود را باطل سازد. «اوفارل» نیز خود بجای «ملك کیترز» آمده و این دو مربی جمعا ۱۸ ماه نامونفق را در منچستر سپری کرده بودند. «اوفارل» بهنگام کناره‌گیری اعلام کرد که بابت بطلان قرارداد خود چیزی از باشگاه نخواهد گرفت زیرا او قادر است کار کند و این پول را از جای دیگر بدست آورد ولی بعد از چندی کمی سراغ «اوفارل» را نگرفت و «اوفارل» اعلام کرد که جریمه بطلان قرار داد را از منچستر خواهد گرفت. او ماهی ۲۵ هزار تومان حقوق به اضافه پاداش‌های معموله مسابقات را میگرفت و تیمی که دارد‌به‌دسته‌دوم‌سقوط‌میکند، ناچارشدچیزان‌خسارت «اوفارل» را بخاطر بطلان قرارداد بپرداخت یك میلیون تومان بنمایند و بدین خاطر است که میگویند «چیزان اشتباه در فوتبال‌گاهی خیلی گران تمام میشود».

حداقل یکی از مدالهای بازی های آسیایی مال منست

هامادا میهوژاپنی قهرمان جهان در تهران

امجدیه ـ «هامادامیو» کاپیتان خوش استیل تیم ملی تنیس روی‌میز ژاپن، یکی ازشناخته‌ترین قهرمانان جهان است. او که در مسابقه های جهانی ۱۹۷۳ ژیوکسالاری همراه با «شوکاره» به مدال طلای‌مسابقات دو نفره دست یافت، از امیدهای شماره یك ژاپن در بازیهای آسیائی تهران به شمار می‌آید .

«هامادا» در تهران در بازیهای انفرادی «کارمن گالوسیان» را با برتری کامل ٦ـ۲۱ و ۷ـ۲۱ شکست داد ودر دیدار دونفره هم بهمراه «تاکاهاشی شوکره» در مقابل آذر تصیری و مشیند نوایی ۱۱ـ۲۱ و ۵ـ۲۱ به پیروزی رسید. «هامادا» با توجه به فروتنی ویژه ژاپنی ، شب گذشته به «مردم» گفت یکی ازمدال های‌طلای تهران مال منست»

تیم دو نفره مردان و زنان ژاپن که مربیگری آقرا «ایتو» بازیکن معروف ژاپن (او دوسال قهرمان دوم جهان شده است) بعهده داشت، دیشب‌پس از برگذاری یك بازی تمرینی و نمایشی باتیمهای ایران، رهسپار ژاپن شد .

آبادان ـ بسکتبال پاس تهران در چهارچوب مسابقه‌های جام اتحادیه تیم خوزستان را با نتیجه۸٦ بر ٥٤ مغلوب‌کرد. عکس رضامنصحون از تیم پاس را نشان میدهد که پاتوب از یار حریف قصد عبور دارد .

ورزشگاه محمدرضاشاه ـ زهره شهبانی بازآزمایش در دیدار شب گذشته در برابر تیم زنان اصفهان‌در غیاب سیهلا روحانی نقش اصلی را داشت و در بیشتر دقیقه‌ها به کمك تیم خود شتافت . ریما پاوریان از اصفهان میکوشد تا فرصت شوت را از زهره بگیرد .