پرتو سخن

هفته‌نامه سراسری فرهنگی، سیاسی، اجتماعی و اقتصادی

چهارشنبه ۲۰ دی ۱۴۰۲- ۲۷ جمادی‌الثانی ۱۴۴۵- ۱۰ ژانویه ۲۰۲۴ - سال بیست و ششم- شماره ۱۱۵۹ - ۸ صفحه - تک‌شماره ۸۰۰۰ تومان

www.partosokhan.ir

سابقه انحراف برخی از مسئولین در صدر اسلام

۸

داعش بعنوان عامل آمریکا و اسرائیل عمل می کند

۳

شرکت نکردن در انتخابات همان سیاست راهبردی دشمن است

صفحه ۳

۳ تأثیر قابل توجه تذکر لسانی طی یک بازه زمانی یکساله

۷ نقش عالمان شیعه در جنگ دوم ایران و روسیه

۵ خوش به حال پدری که دختر ندارد!

۲ به نام انقلاب به کام ضدانقلاب

۶ راهکارهایی برای ازدواج آسان

چرا مخالفت با انتخابات، مخالفت با اسلام است؟

صفحه ۱

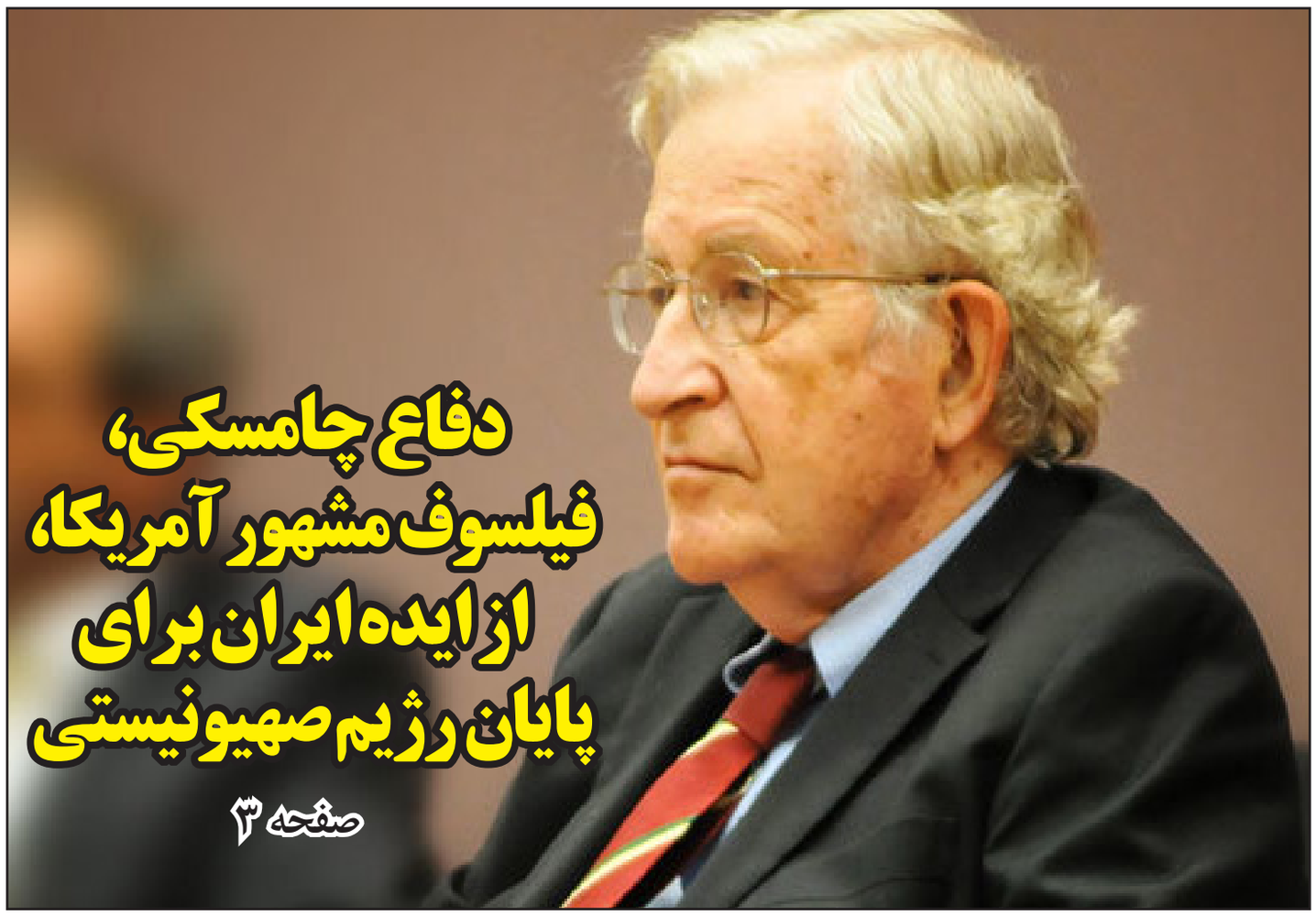

دفاع چامسکی، فیلسوف مشهور آمریکا، از ایده ایران برای پایان رژیم صهیونیستی

صفحه ۳

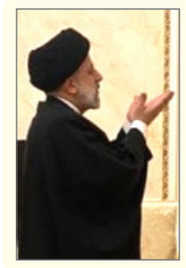

مشکل دقیقا خود رئیسی است!

۲

رشد اقتصاد ایران بیشتر از ۹۹ کشور جهان

۳

هر کس به جمهوری اسلامی ایران آسیب زده نتوانسته از مجازات فرار کند

۳

طوفان الاقصی؛ بیم‌ها و امیدها

۴

وقتی که جای مظلوم و جلاد عوض می‌شود...

صفحه ۱

کاهش نرخ بیکاری امسال، در ۱۹ سال گذشته بی‌سابقه است

صفحه ۸

بررسی تأثیر فضای مجازی بر سبک زندگی زنان

صفحه ۵

سرمقاله

وقتی که جای مظلوم و جلاد عوض می‌شود...

علی اکبر عالمیان

نامه ۶۰۲ نفر از پزشکان، مبنی بر درخواست اعاده دادرسی برای حمید و فرزانه قره‌حسنلو، دو مجرم شرکت‌کننده در جریان شهادت مظلومانه شهید عجمیان، حاوی محتوا و مفهوم بسیار تاسف برانگیزی است که بار دیگر بر مظلومیت و غربت این شهید بزرگوار و خانواده نجیب و مومن او صحه می‌گذارد. امضاکنندگان این نامه که در اقدامی تعجب‌برانگیز نام آن را «رنج‌نامه» گذاشته‌اند، طلبکارانه نظام را مورد بازخواست قرار داده و خواهان آزادی پزشک «نیکوکار» و «نوع‌دوست»! دکتر حمید قره‌حسنلو و همسرش، فرزانه قره‌حسنلو شدند! در متن این نامه طلبکارانه، چند فراز تاسف بار وجود دارد که بدان اشاره می‌شود:

۱- در ابتدای این نامه آمده است: «انزجار قلبی خود را از هر گونه رفتار خشونت‌آمیز در قبال هر انسانی ابراز می‌کنیم و از همین رو با خانواده مرحوم عجمیان ابراز همدردی می‌کنیم.»

خیلی جالب و دردناک است که این جماعت، بیش از یک سال پس از شهادت مظلومانه و اقدام وحشیانه قاتلان شهید عجمیان، تازه به یادشان آمده است که این «رفتار خشونت‌آمیز» را محکوم کرده و «انزجار قلبی خود را» اعلام نمایند! سوال این است که چرا تا به حال به فکر محکومیت این «رفتار خشونت‌آمیز» نیفتادند؟ از این گذشته، باید از این جماعت پرسید که چرا جنایت‌های دیگر به ویژه جنایت اخیر تروریست‌ها در کرمان را محکوم نکردند؟ آیا چون در جنایت‌های دیگر، پای حمید قره‌حسنلوها در میان نبوده و منافع شخصی و صنفی در میان نبوده است، اعتراضی نکرده‌اند؟!

از این گذشته در همین بند از به اصطلاح «رنج‌نامه»، خود به نکته‌ای اشاره کرده‌اند که بیش از هر چیز نشان‌دهنده نیت ناخالص درونی آن‌هاست. اینان با استفاده از عنوان «مرحوم عجمیان» به جای «شهید عجمیان» علاوه بر ریختن نمک به زخم خانواده محترم این شهید بزرگوار، خنجر بر قلب آنان نیز فرو کردند. معلوم نیست چرا از لفظ «شهید» ابا کرده و از واژه «مرحوم» استفاده کرده‌اند؟! آیا واقعاً قبول ندارند که این جوان فداکار در راه دفاع از امنیت کشور، جان خود را فدا کرده و شهد شیرین شهادت را نوشیده است؟

۲- در بخشی دیگر از این نامه از به اصطلاح «احکام سنگین و ناعادلانه صادره» در مورد این دو مجرم نیز ابراز تاسف شده و «انتساب اتهام مشارکت وی در خشونت‌های منتسبه را به هیچ روی موجه» ندانسته‌اند!

واقعاً باید نسبت به این مواضع طلبکارانه تاسف فراوان خورد. محکوم کردن نظام جمهوری اسلامی به صدور «احکام سنگین و ناعادلانه» چه معنایی می‌تواند داشته باشد؟ تاسف بارتر اینکه در ادامه این نامه، نظام اسلامی و دستگاه قضایی به «دادرسی ناعادلانه» «صدور رأی در فضای جوسازی شده» و راه‌اندازی «دادگاه غیرمستقل» متهم شده است: «رجای واثق داریم در یک فرآیند دادرسی عادلانه با حضور فعال وکلای انتخابی، ملاک قرار دادن اظهارات ایشان در دادگاه و نه در بازجویی‌ها، ...

ادامه در همین صفحه

«مخالفان انتخابات» را بشناسیم

مقام معظم رهبری در سخنرانی اخیر خود پیرامون انتخابات، ضمن تأکید چندین باره بر اهمیت این مقوله فرمودند: برخی می‌خواهند انتخابات و حضور مردم که اثبات تحقق مردم‌سالاری دینی است ضعیف و نامناسب باشد تا حرف و ایده امام بزرگوار و وعده الهی دروغ درآیـــد که در مقابل این حرکت خصمانه،« مجاهدان تبیین» باید با بیان حقایق بایستند و به وظیفه خود عمل کنند.

به گزارش مشـــرق، ایشـــان تصریح کردند: انتخابات یک وظیفه است و هر کسی با انتخابات مخالفت کند، با جمهوری اســـلامی و اســـلام مخالفت کرده است. (بیانات در جمع مداحان، ۱۳ دی ۱۴۰۲)

اشاره مستقیم مقام معظم رهبری به مقوله خطرناک تحریم انتخابات و بانیان آن است. کسانی که از چند سال قبل، ساز مخالفت با صندوق رأی نواخته‌اند و بعنوان حزب، جبهه و رجل سیاسی، علناً عنوان کرده‌اند که نامزد و دعوتی در انتخابات نخواهند داشت. این در حالی است که در عموم انتخابات‌ها، نمایندگان جریان‌های مختلف سیاسی در بین نامزدها وجود داشته و حتی رأی آورده‌اند.

آنچه که در ادامه می‌خوانید، بخش‌هایی از مواضع بانیان تحریم انتخابات است که طی سال‌های اخیر برای کاستن از میزان مشارکت مردم و ذبح صندوق رأی اتخاذ شده است:

سعید حجاریان: ما مشارکت بی‌قید و شرط نداریم و همین‌جا بگویم که سال ۱۴۰۲ هم مشارکت حتماً مشروط خواهد بود؛ مشروط به اینکه شورای نگهبان چقدر با ما راه بیاید و تردید نکنید اگر راه را ببندند، شرکت نمی‌کنیم. یک چیزی هم بگویم؛ بشخصه باور دارم تحریم انتخابات هم مشکلی ندارد. این نظر من است، می‌تواند مخالفانی داشته باشد؛ اما تحریم غیرقانونی نیست.

محمدرضا تاجیک: بی‌تردید، امـــروز انتخابات بیش و پیش از آنکه دغدغه و موضوع خواســـت و میل مردم باشد، موضوع اراده معطوف به قدرت و بقاء حکومت است... این بسیار مردمان، به دلایل گوناگون بر این باور شده‌اند که زندگی و جامعه در خور آنان را دیگر نمی‌توان از رهگذر انتخابات ایجاد کرد.

اسماعیل گرامی‌مقدم: ما می‌گوییم نمی‌توانیم شرکت کنیم؛ حتماً جریان رقیب انتظار ندارد من گرامی مقدم وقتی نامزدی ندارم بروم به آنها رأی بدهم؛ حتماً رأی نمی‌دهم و در چنین انتخاباتی شرکت نمی‌کنم.

حسن رسولی: طبعاً در حوزه‌های انتخابیه‌ای که نه به عنوان فردی و نه جناحی امکان کار تشکیلاتی نداریم، علی‌رغم میل باطنی و باور به اینکه صندوق رأی و انتخابات یکی از ارکان و اصول انقلاب و مصالح ملی اســـت، ناگزیر از غیبت هســـتیم... افق روشن و امیدوارکننده‌ای برای مشارکت اصلاح‌طلبان در انتخابات مشاهده نمی‌شود!

جواد امام: انتخابات واقعی و دموکراســـی یعنـــی نظر اکثریت مردم و هرچه که مورد

پسندشان اســـت؛ حال اگر قرار باشد بیش از ۵۰ درصد مردم در یک انتخابات شرکت نکنند، آن انتخابات موضوعیت خودش را از دست می‌دهد و نظامی که بیش از ۵۰ درصد مردم به آن پشت بکنند، دیگر مقبولیت لازم را ندارد.

علی صوفی: مردم از انتخابات عبور کرده‌اند، چنانچه از سال‌های ۹۸ و ۱۴۰۰ با عدم مشارکت خود، یک تحریمی را در رابطه با انتخابات اعمال می‌کنند... شرایط به شکلی است که حتی بدنه جریان اصلاحات نیز تمایلی برای حضور در انتخابات ندارد، چه برسد به آرای خاکستری.

حسین نورانی‌نژاد: کسی منتظر انتخابات نیست... عدم مشارکت هیچ فایده‌ای هم که نداشـــته باشد، از بیهودگی و مشارکت در روندی که به ضرر خیر عمومی و منافع ملی است، بر کنار خواهیم بود.

علیرضا علوی‌تبار: الآن مشکل ما در حیطه‌ی انتخابات این است انتخاباتی می‌خواهیم که معنادار، رقابتی و منجر به تغییر باشد. این شرایط حداقلی، فعلاً فراهم نیست؛ ولی اگر در آستانه‌ی انتخابات چنین شرایطی فراهم شد، خب آن زمان باید مجدداً تصمیم‌گیری کنیم.

محمدصادق جوادی‌حصار: ما نگفتیم در انتخابات شرکت نمی‌کنیم؛ اما گفتیم مشروط شرکت می‌کنیم. به این معنا که بتوانیم در انتخابات مؤثر واقع شده و ایفای نقش کنیم. اگر این اتفاق بیفتد، بله شرکت می‌کنیم و اگرنه، کار عبثی است که فقط پای صندوق رأی رفته و رأی بدهیم که مشکلی را حل نمی‌کنیم.

نکته: باید توجه داشـــت امروزه با توجه به نقش جمهوری اسلامی و گفتمان انقلاب در جهـــان و نیز نقـــش محوری در تغییرات و تحولات منطقـــه‌ای، عدم انتخابات تنها جنبه داخلی ندارد؛ بلکه مشارکت بالا منجر به تقویت حضور میدانی ایران در تحولات منطقه‌ای و جهانی خواهد بود و از همین رو مخالفت با انتخابات، نوعی مخالفت با اسلام، ایران و جمهوری اســـلامی است. همچنین برای تغییرات مثبت و اجرای قانون، رأی به افراد اصلح که به ارزش‌ها و آرمان‌های اسلام و انقلاب ایمان داشته، واجب دیگری است که بر عهده ملت است.

چرا مخالفت با انتخابات مخالفت با اسلام است؟

قاسم روانبخش

اعتبار و اقتدار نظام‌های مردم‌سالار، عمدتاً بر انتخابات و آرای مردم اســـتوار است ؛به طوری که هر چه یک نظامی از پشتوانه بالاتری از آرای مردم برخوردار باشد از اقتدار بیشتری برخوردار است. ایران اسلامی نیز از زمره کشورهایی است که با آرای مردم اداره می‌شـــود و همواره در انتخابات های مختلف از مشارکت مردمی بالایی برخوردار بوده اســـت و همین پشـــتوانه مردمی بوده اســـت که از آغاز انقلاب اسلامی تا کنون، کشور را از خطر تجزیه و اشغال نظامی و از بحران‌های مختلف حفظ کرده است. از دلایل این ادعا این اســـت که هرگاه در کشور، فتنه یا آشوبی صورت گرفته، دشمن بلافاصله به این ملت و کشور طمع کرده اســـت. شاهد آن، طمع دشـــمن در فتنه‌های ۸۸ و ۹۸ و ۴۰۱ می‌باشد. امروز در منطقه شاهد تحولات مهمی هستیم و ایران در محور این تحولات قرار دارد؛ اسرائیل به شدت تضعیف شده و امریکا در حال افول است، بیداری اسلامی در منطقه به اوج خود رسیده است ،جبهه مقاومت بسیار قوی شده و با اقتدار در برابر دخالت‌های بیگانگان ایستاده است و هیچ اقدام راهبردی بدون موافقت ایران در منطقه امکان به سرانجام رسیدن، ندارد. دشمن زخمی و شکســـت خورده در چنین شـــرائطی به دنبال نوعی پاتک و عملیات جبرانی اســـت؛ ولی همبستگی ملی و وحدت و هماهنگی ملت و دولت و آحاد جامعه به او هرگز جرئت اقدام نمی‌دهد؛ ولی آن چه دشـــمن شکست‌خورده را امیدوار خواهد ســـاخت ،شـــکاف میان ملت و دولت و نظام اســـت؛ چنان چه خروجی صندوق‌های رأی، مشـــارکت حداکثری نباشد، دشمن برای ضربه زدن به این نظام و کشـــور امیدوار می‌شود. تنها راه برای نومید ســـازی دشمن، حضور حداکثری پای صندوق‌های رأی و نشان دادن وحدت و همدلی دولت و ملت است. بی‌تردید چنان چه این مشـــارکت بالا صورت نپذیرد دشمن برای ضربه زدن به جمهوری اســـلامی که ام‌القرای اسلام و پشتیبان اصلی جبهه مقاومت و ملت‌های بپاخاســـته است نیروهای خودش را تجهیز ســـاخته با فراخواندن شیاطین بیرونی و درونی به ایجاد آشوب و هرج و مرج کشاندن کشور بر می‌آید و با ضربه خوردن نظام اسلامی ایران، اسلام به معنای واقعی کلمه آسیب خواهد خورد و به این سادگی‌ها دیگر نمی‌تواند قد برافرازد و این است که مقام معظم رهبری در جمله‌ای حکیمانه از مردم خواستند در انتخابات، حضوری چشمگیر داشته باشند و مخالفت با انتخابات را مخالفت با جمهوری اسلامی و اسلام دانستند.

ادامه از همین صفحه

وقتی که جای مظلوم و...

توجه به مستندات متقن و به دور از جوسازی‌های ناشی از بحران‌های سیاسی اخیر، قضات محترم در یک دادگاه مستقل نیز قطعاً رأی دیگری صادر خواهند کرد.»

آیا این اتهامات قابل رسیدگی نیست؟ آیا نظام به صدور رأی اشتباه متهم نشده است؟ معلوم نیست که این مدعی‌العموم در کدام پستویی خزیده است که صدایش در نمی‌آید؟

۳- در این اتهام‌نامه همچنین از این مجرم امنیتی با عناوینی مانند: «دارای منش نیکوکارانه»، «نوع‌دوست»، «دارای سابقه درخشان در دفاع از میهن» و... یاد شده است! واقعاً جای بسی تعجب و تاسف است! شاید مفاهیم و معانی واژگان، تغییر و تحول یافته‌اند و ما خبر نداریم! در کجای قاموس خلقت، نیکوکار به کسی می‌گویند که یک انسان مظلوم و بی‌دفاع را زیر مشت و لگد قرار دهد؟! در کجای این قاموس، به انسانی که انسان مصدوم و مجروح دیگر را نه تنها کمک نمی‌کند؛ بلکه بر زخم و جراحت او می‌افزاید، وصف «نوع‌دوست» صدق می‌کند؟! در کجای قاموس خلقت، کسی که مدافع امنیت کشور و جامعه را می‌آزارد، دارای سابقه درخشان در دفاع از میهن نامیده می‌شود؟ مگر این پزشک‌نما، بر اساس سوگندنامه پزشکی خود تعهد نداده بود تا اصول انسانی را در حق هر مجروح و مصدومی رعایت کرده و به مداوای او بپردازد؟ در کدام سوگندنامه پزشکی نوشته شده است که به انسان مجروح و آسیب‌دیده به جای کمک برای مداوا، مشت و لگد و چاقو حواله شود تا بلکه زودتر جان دهد؟!

به نظر می‌رسد که مرزهای حیا، انسانیت، مروت و جوانمردی جا به جا شده‌اند و واژگانی مانند نوع‌دوستی، کمک به دیگران و... تحول یافته‌اند که این‌گونه گستاخانه جای ظالم و مظلوم عوض شده و به جای عذرخواهی و دلجویی از خانواده محترم این شهید مظلوم، عرض خود می‌برند و زحمت برای دیگران ایجاد می‌کنند.

البته مقصر این جماعت نیستند. چه بسا بسیاری از این پزشکان بدون مطالعه، این نامه را امضا کرده و یا از متن این «اتهام‌نامه» بی‌خبر باشند. مشکل از افرادی است که بنابر درد دل پدر شهید عجمیان، واسطه جنایتکاران می‌شوند تا بلکه حکم او را تخفیف دهند! البته جامعه زحمتکش، خدمتگزار، متعهد و نوع‌دوست پزشکی کشورمان همواره در خط مقدم خدمت به جامعه و کشور بوده‌اند و نمی‌توان نامه چند پزشک را به پای همه پزشکان نوشت.

یادداشت مهمان

مشکل، دقیقاً خود رئیسی است!

عبدالرحیم انصاری

مقصر همه مشکلات، شخص رئیس جمهور است و شـرایط نباید طوری پیش بـرود که در دوره دوم نیز او را بر مسـند قدرت ببینیـم. این وجیزه را نه برای براندازان و غرب‌پرسـت‌ها، که برای دوسـتان جریان انقلابی می‌نویسم و تقاضا دارم این بار با دقت بیشتری عملکرد رئیس جمهور را مورد ارزیابی قرار دهند.

بله! همه قبول داریم رئیسـی کشـور را در یک وضعیت سـخت، و در حالی که شـرایطش در اکثر حوزه‌ها به ویرانه شـباهت داشـت تحویل گرفت؛ اقتصاد به شـدت راکد و متورم، خزانه نه تنها خالی که حتی منفی، بیکاری در اوج، ترمز تولید کشیده، کارخانه‌هـا تعطیل، تولید برق اسـفبار، تامین آب مصیبت، کوتاهی در تهیه واکسن، مرگ روزانه ۷۰۰ نفر انسانِ ایرانیِ بی‌گناه، مردم تحت فشارهای شدید روحی، تحقیر صف‌های سبد کالا، فاجعه بورس، عدم توسـعه زیرساخت‌های مخابراتی و اینترنت، انحلال شرکت ذخیره گاز، هزار درد و بلای دیگر، و سمی‌ترِ از همـه اینها، خنده‌های حسـن روحانی که انصافاً نمکی بر زخم‌های ملت بود، خصوصاً آنگاه که گفت: خودم جمعه متوجه شدم؛ یا آن وقت که در پاسخ به خبرنگار اظهار کرد: عیدی من به مردم این است که آنها کمک کنند ما به اهدافمان برسیم! نمی‌دانم به هدفش رسید یا نرسید؛ لیکن مقصر تمام مشکلات امروز مملکت ما، رئیسـی است که علی‌رغم افزایش تولید و فروش نفت، پر کردن خزانه، پرداخت به موقع حقوق کارمندان و کارگران، پرداخت ماهانه بیش از ۱۲ هـزار میلیارد تومان بدهی‌های روحانی سـاز، فعال کردن ظرفیت‌های ریلی و جاده‌ای در کریدور شمال - جنوب، پیوستن به شانگهای، ارتقای سطح مناسبات با همسایگان، تامین و ذخیره اقلام اساسیِ مورد نیاز مردم، کاهش تورم، رشد اقتصاد کشور به گواه صندوق بین‌المللی پول، افزایش تولید، افزایش اشتغال و غیره، هنوز نتوانسته مردم را راضی کند!

دوستان! همه اینها بهانه است، مشکل رئیسی بسیار بزرگ‌تر از این سیاهه‌ای است که اینجا نوشته‌ام!...

ادامه در صفحه ۴

حضور مردم در انتخابات و توجه به امانت و امانتداری

علی شیرازی

انتخابات، میدان امانت و امانتداری اسـت، آرای مردم امانت است، خوب رأی دادن حفظ امانت است، درست کسی را برگزیدن، توجه به امانت است، صندوق انتخابات، امانت است، مجلس شورای اسلامی امانت است، صندلی مجلس، امانت است، چهار سال نمایندگی، امانت است، حفظ آرای مردم، پاسداشت امانت است.

خداوند حکیم در آیه ۵۸ سوره نساء می‌فرماید: إِنَّ اللَّهَ يَأْمُرُكُمْ؛ خدا امر کـرده، ان تودوا الامانات؛ که امانات را «إِلى أَهْلِها» به اهلش بدهید.

یکـی از مهم‌تریـن ارزش‌های عـام و کلی که هیچ استثنایی برای آن ذکر نشده است، «امانتداری» می‌باشد.

اگر کسی چیزی را به امانت نزد شما سپرد و شما آن امانت را پذیرفتید، در هر شـرایطی باید از آن مراقبت کنید تا آن را به صاحبش و اهلش بدهید.

امانت‌گذار هر که باشد و آن امانت هر چه باشد، نباید تأثیری در تعهد شخص امین داشته باشد. هیچ شرطی برای امانتداری وجود ندارد؛ زمان، مکان، شیء به امانت سـپرده شده، شخص امانتدار و شخص امانت‌گذار هیچ خصوصیتی ندارند.

در هـر کجا و هر زمانی که باشـد، بدون هیچ قید و شرطی باید ادای امانت نمود.

امانتداری، از ارزش اخلاقی ثابتی برخوردار اسـت و هرگز از آن ارزش جدا نمی‌شود و هیچ عاملی نمی‌تواند آن را از جایگاه ارزشی خاص خود، جدا کند.

امانـت را باید به صاحب و اهلش تحویل داد. در نظام دینی، پست و مقام و نمایندگی هم امانت است. پست‌ها را باید به اهلش سـپرد. اهلش هم هرکسی نیست. هر انسانی اهلیت یک چیزی را دارد. ممکن است یک کسی به درد یـک کاری بخورد؛ ولی بـه درد کار نمایندگی نخورد.

خدای واحد حکیم در آیه ۱۰۵ سـوره انبیاء فرموده اسـت: أَنَّ الْأَرْضَ يَرِثُهـا عِبادِيَ الصّالِحُـونَ - بندگان شایسته‌ام، وارث (حکومت بر) زمین خواهند شد.

سـنت الهی آن است که بندگان صالح، حاکم و وارث جهان باشند. کسانی که صلاحیت داشته باشند. صالح و اصلح باشـند. «عِبادِيَ الصّالِحُونَ»؛ صلاحیت لازم برای نمایندگی مجلس شورای اسلامی را باید داشته باشند.

امام خامنه‌ای می‌فرمایند: راه‌حل مشـکلات، انتخاب درست است.

کلید خوشـبختی و سـعادت مردم، روی کار آمدن افراد لایق و شایسته و انسان‌های متعبد، متعهد، متقی، کاردان و کارآمد است. بر سـر کار بودن افراد با ایمان، خداباور، قیامت باور، اسلام باور و امانت‌دار است.

اموال، ثروت‌ها، پست‌ها، مسـئولیت‌ها، سرمایه‌های انسانی، فرهنگ‌ها و میراث‌های تاریخی، همه امانت‌های الهی است که به دست افراد مختلف در اجتماع سپرده می‌شـود، و همه موظف‌اند که در حفـظ این امانات و تسلیم کردن آن به صاحبان اصلی آن بکوشند، و به هیچ وجه در این امانت‌ها خیانت نشود.

فرمانِ رد کردن امانت به اهل، شـامل تمام امانت‌ها می‌شـود؛ هم امانت‌های مالـی را در بر می‌گیرد و هم امانت‌های معنوی را شـامل می‌شـود و هم امانت‌های حاکمیتی و انتخاباتی را در بر می‌گیرد.

طبـق این فرمـان، همه مـردم باید امانت‌هـا را به صاحبانش برگردانند، و از همه مهم‌تر اینکه افراد جامعه باید نمایندگی مجلس را که امانت الهی است به دست اهل آن بسپارند.

مردم و حاکمان وظیفه دارند پست‌های مهم حکومتی را به دسـت افراد صالح و شایسـته واگـذار کنند و به امانت‌ها خیانت نشود.

امانت‌داری مایه حیات و قوام جامعه است و بدون آن هیچ‌چیزی مسیر عادی و درست خود را طی نمی‌کند.

حضرت امیرالمومنین علی (علیه السلام) می‌فرمایند: الأمانات نظاما - جامعه اسلامی با ادای امانت به سامان می‌رسد.

امام سجاد (علیه السلام) هم می‌فرمایند: لَا إِيمَانَ لِمَنْ لَا أَمَانَةَ لَه - کسی که امانت‌دار نیست، دین‌دار نیست.

دینداری، وصل به امانت است. سامان یافتن حکومت، وصل به امانت است. حفظ حاکمیت با امانتداری ممکن می‌شود.

بزرگان دین، سه نوع امانت را برمی‌شمرند:

۱. میان انسـان و خدا؛ تکلیفی که برای انسان تعیین شده است.

۲. میان انسـان و دیگران؛ حق و مال و رای و اسـرار دیگران نزد انسان.

۳. میان انسـان و خودش؛ علم و عمر و قدرت که در دست ما امانت‌اند.

تکلیف ما در انتخابات، انتخاب اصلح اسـت. حق رای داریم؛ ولی باید به انسـان شایسـته رای بدهیم. قدرت انتخاب داریم؛ لکن باید درست رای داد.

هر امانتی صاحبی دارد و هرکس لیاقت و اسـتعداد کار و مقامـی را دارد. باید امور و مقـام را به کاردان با تقوا، متعهد و متعبد سـپرد. سپردن امانت به اهل آن و به انسـان با ایمان و متدین و شایسته، از مصادیق عمل صالح و از نشانه‌های دینداری است.

بنیان‌گذار جمهوری اسلامی ایران می‌فرمایند: امروز اسـلام به دست ما سپرده شده است و از ما امانتداریش را می‌خواهند. اگر ما امروز به این گروه‌هایی که مخالف با اسلام هستند و با اسم اسلام پیش ما نفوذ دارند می‌کنند، اگر امروز گول بخوریم از اینها، یا خدای‌نخواسته دنبال اینها برویم، این امانتی که دسـت ما بوده اسـت به آن خیانت کرده‌ایم. به این امانت ما نباید خیانت بکنیم، ما باید امانتدار باشیم و اسلام را حفظ بکنیم.

امام خامنه‌ای هـم می‌فرمایند: باید افرادی را برگزید که بعد از نشستن بر مسند مسئولیت، خود را سپر بلای مشکلات کشور قرار دهند و مصالح ملی را زیر پا نگذارند.

معظم له می‌فرمایند: اینکه مقید باشـیم کسانی به مجلس بروند که نظام و مصالح آن و ارزش‌های کشور را قبول داشته باشند، یک حق عمومی است که در سلامت انتخابات مؤثر است.

ثانیاً باید بدانیم که جایگاه نمایندگی مجلس شورای اسـلامی، امانت مردم در دست مسئولین و نمایندگان است.

امـام خامنه‌ای می‌فرمایند: جایگاه مـار، امانت مردم است.

همان‌گونه که آرای مردم امانت است و این امانت باید حفظ شود، جایگاه نمایندگی هم امانت است و باید آن را به اهلش سپرد. نمایندگان منتخب مردم هم باید بدانند جایگاه نمایندگی، امانت مردم در دست آن‌هاست و باید امانت مردم را حفظ کنند و در این جایگاه، پشـتیبان اسلام و قرآن و نظام و خدمتگزار مردم باشند.

امام خمینی (ره) می‌فرمودنـد: کراراً به آقایان عرض کرده‌ام و حالا هم باز تکرار می‌کنم که خدمتگزار باشید به این ملتی که آن دسـت‌های خیانتکار را قطع کرد و این امانت را به شـما سپرد. شـما الان امانت بزرگی از دسـت این ملت تحویل گرفتید و مقتضای امانتداری این اسـت که آن را به طور شایسـته حفظ کنید و به طور شایسته به نسـل آینده و دولت‌های آینده تحویل بدهید، و مادامی که این‌طور باشید، ملت پشت شماست و مادامی که همراه شـما باشد هیچ آسیبی به شما و به کشور نمی‌رسد.

آغاز راه مکتب سلیمانی

آمنه عسکری منفرد

مکتب شـهید سـلیمانی یعنی عشق همیشگی به شهادت، تربیت حقیقی در مکتب اسلام و امام خمینی (رحمه‌الله علیه)، مجاهدت دائمی، اخلاص و اهل تظاهر و ریا نبودن، انقلابی‌گری با پرهیز کامل از حزب‌گرایی و جناح‌گرایی، شجاعت و تدبیر توأمان، حساسیت شدید به حدود شرعی حتی در میدان جنگ، معنویت‌گرایی، تعهد و ایمان، روحیه مقاومت، فداکاری و نوع‌دوستی، استکبارسـتیزی. به تعبیر رهبر انقلاب، سپهبد شهید قاسـم سـلیمانی «تبلور ارزش‌های فرهنگی ایرانی و ایران» و «قهرمان امّت اسـلامی» بود. او یک انسـان جریان‌ساز و تمدن‌سـاز بود که حتی شهادتش نیز از آیات قدرت الهی می‌شود؛ اما راه او و مکتب او متوقف و بسته نخواهد شد. ادعای ما این است که حاج قاسم سـلیمانی «هویت‌بانِ انقلاب» است. «او قهرمان ملت ایران است، چون ملت، داشته‌های فرهنگی، معنوی و انقلابی و ارزش‌های خود را در وجود او متبلور و مجسم دیده اسـت.» (بیانات رهبر انقـلاب، ۲۰ آذر ۹۹) و به همین جهت اسـت که امام خامنه‌ای درباره‌ی ایشان می‌فرماید: «سردار شهید عزیز را با چشم یک مکتب، یک راه، یک مدرسه‌ی درس‌آموز نگاه کنیم.» (بیانات رهبر انقلاب ۲۷ دی ۹۸). و اینک ترورِ ناجوانمردانه‌ی مردم عاشق ولایت و نظام در روز شهادت سردار دل‌ها، آن هم در کنار مزار شهید، تنها یک پیام را به جهانیان مخابره می‌کند: «شهید قاسم سلیمانی از سردار قاسم سلیمانی خطرناک‌تر است.».

امروز اسـتکبار جهانی که بعد از ۷۵ سـال جرم و جنایت و نسل‌کشـی در فلسطین اشغالی، با حمله‌ی کوبنده‌ی طوفان الاقصی، دچار شکست غیرقابل‌ترمیم گشـت و با گذشت حدود سه ماه از حملات و جنایات دهشتناک و بی‌سـابقه در غزه، پیام مقاومت و اقتدار اسلام را دریافت کرد و با شکست هیمنه‌ی پوشالی‌اش در چشـم جهانیان، جز «هیچ» نصیبی نداشـت، از گسترش مکتب سلیمانی در دنیا به هراس افتاده است. بعد از ترور شخصیت‌ها و فرماندهانِ بدونِ مرزِ مقاومت دنیای اسـلام، همچون «شهید سیّد رضی موسوی» و «شهید العاروری» در روزهای منتهی به سالروز شهادت شهید سـلیمانی، این بار حتی به زنان و کودکان زائر عاشـق مکتب شـهید که برای عرض ارادت و تجدید پیمان با آرمان‌های نظـام و امامین انقلاب، گرد مزار شهید جمع شده بودند نیز رحم نکرد و بار دیگر عمق حقد و کینه‌ی خود از راه و مکتب شـهید سلیمانی را این‌گونه نشان داد. اما بار دیگر دشمن پلید، دچار خطای محاسباتی شـده که نفهمید، این جمله‌ی سردار که فرمود: «ما ملت امام حسینیم.» تنها یک شعار نیست، این پیامی راهبردی است که از طرف فرمانده‌ی شجاع مقاومت در دنیای اسلام، به همه‌ی آزادگان جهان صادر شد تا همه بدانند که تنها راه فلاح و رستگاری از «مسیر حسین علیه‌السلام» می‌گذرد. «مسیر حسین» یعنی خطِ مشی ملت مقاوم و مقتدر جمهوری اسلامی ایران که در تمامی سال‌های پس از انقلاب و جنگِ تحمیلی، با خون خود اعلام کردند «هیهـات مِنَ‌الذِلّه» و امروز همین پیام از گلوی زن و مرد و کودک مقاوم فلسطینی به گوش همه‌ی آزادگان جهان رسـیده و رژیم غاصب صهیونیسـتی و آمریکای جنایتکار را به زانو درآورده و فریاد حق‌طلبی و آزادی‌خواهی را در تمام دنیا به صدا درآورده است.

امروز مکتب سـلیمانی که همچون انقلاب اسلامی «زنده و زاینده» اسـت، در تمام دنیای اسلامی جریان و سیلان یافته و رویش‌های معجزه‌آفرینی را نتیجه داده است که خشم و غضب دشـمنان کینه‌توز را شعله‌ور ساخته. اما دشـمن بداند با این اعمال وقیحانه هرگز نمی‌تواند خدشـه‌ای بر اعتقادات و آرمان‌های انقلابی مردم بـااراده، فهیم و بصیر ایران اسـلامی وارد کند؛ چرا که این مهم، ریشـه در «اقتدار و حقانیت» انقلاب اسلامی ایران، در برابر توطئه‌های استکبار جهانی دارد. امروز سردمداران کفر و استکبار بدانند؛ ملت شهیدپرور ایران اسـلامی، یدِ واحده‌ی امت اسلام هستند و برای دفاع از حرم انقلابِ اسلامی و آرمان‌های امامین انقلاب و ساحت مقدس مرجعیت اسلام و انقلاب، تا پای جان ایسـتاده‌اند؛ چراکه خود را وارثان خون شهدا می‌دانند و اینک پیام ملت شـهیدپرور ایران اسلامی به دنیای استکبار، همان پیام امام روح‌الله است که فرمود:

«خداوندا، این دفتر و کتاب شـهادت را همچنان به روی مشـتاقان بـاز بگذار و ما را هـم از وصول به آن محروم مکن. خداوندا! کشور ما و ملت ما هنوز در آغاز راه مبارزه‌اند و نیازمند به مشـعل شهادت، تو خود این چراغ پر فروغ را حافظ و نگهبان باش.»

(صحیفه‌ی امام خمینی، ج۲۱، ص۹۳).

دیدگاه

به نام انقلاب به کام ضدانقلاب

اکبر مظفری

فضای مجازی به دلیل تبدیل شـدن به بنگاه بزرگ افکارسازی و ابزار نوین تضارب آرا و اندیشه‌ها از اهمیت بسـزایی برخوردار است؛ چرا که هر فرد و ملتی مسیر حرکت زندگی خویش را بر اساس اندیشه‌اش بنا نهاده و ساماندهی می‌کند. دامنه فضای مجازی بسیار گسترده و رو به گسترش بوده و چون دریایی بی‌ساحل، زوایای مختلف زندگی انسـان مدرن امروز را درنوردیده است و این همه ایجاب می‌کند تا با حساسـیت بیشـتری مورد اعتنا قرار گیرد. این سخن قصار رهبر انقلاب که: «فضای مجازی به اندازه انقلاب اسلامی اهمیت دارد.» به خوبی از عهده بیان اهمیت موضوع بر می‌آید.

با بررسـی فضای مجازی در ارتباط با ایران اسلامی شـاهد یک جبهه متراکم، پویا، پرتحـرک و با انگیزه علیه انقلاب اسـلامی هسـتیم. جبهه‌ای که با وجود ماهیتهای رنگارنگ سیاسـی چـون جنگ احزاب در کنار هم قرار گرفته، هم پیمان شـده و فضای مجازی را به آوردگاهی علیه انقلاب و غارت سرمایه اجتماعی آن تبدیل کرده‌اند. این جبهه، هویت خود را بر اساس دشمنی با انقلاب اسلامی تعریف کرده و به همین دلیل حیـات خود را در ممات نظام اسـلامی می‌جوید و از هر راهی برای ضربه زدن به آن استفاده می‌کند که از جمله این راه‌ها، تلاش و تقلا در فضای مجازی با نام و نشان دوستداران انقلاب اسلامی است. فضای مجازی و شبکه‌های اجتماعی مملو از کسانی است که به صورت مهندسی شده با نام، نشان و برچسب روحانی، پاسدار، رزمنده، بسـیجی، جانباز، آزاده، خانواده شهید، حزب الهی، اسـتاد حوزه و دانشگاه، دلسـوز انقلاب، عاشق ولایت، دلباخته شـهادت و... علیه انقلاب و ارزش‌های آن فعالیت می‌کنند. آنها با تغییر نام و لحن کلام، هم اعتماد مخاطبان خود را جلـب کرده و هم بر ضریب نفوذ و قـدرت تأثیرگذاری خود می‌افزایند و از جایگاه مدعـی و با رویکرد طلبکارانه، همه عوامل قدرت نظام اسلامی را به چالش کشیده و با سیاه‌نمایی محض، حال و آینده ایران عزیز را تیره و تار نشان می‌دهند. اهداف و آرمان‌های بلند امام و انقلاب را به شـبهات مستمر می‌آرایند و در همین حال خود را شـیفته و دلباخته امام و انقلاب جا می‌زنند. تو گویی تجسم عینی و عملی نفاق و بلکه سـمبل و نماد آن‌اند. از جمله شگردهای این قبیله نفاق، ایجاد و تعمیق شـکاف و اختلاف در سرمایه اجتماعی نظام اسلامی است. آنها همه گروه‌ها و شخصیت‌های مرجع سیاسی را هدف تیر کین خود قـرار داده و به نام رقبایشـان تخریب می‌کنند. به نام رهبری به صورت چهره‌های شـاخص چنگ می‌زنند و به نام چهره‌های شـاخص رقبـای آنها را مورد لعن، نفرین و حمله قرار می‌دهند. دائماً در کار ایجاد و تعمیق اختلافات، تضعیف وحدت عمومی و جریحه‌دار کردن عواطف و... ادامه در همین صفحه

گفته ها و نکته ها

گفت ولی نگفت

وکیل مدافع اسرائیل در فاجعه کرمان!

زیباکلام در مصاحبه با یک رسانه بیگانه، در ارتباط با فاجعه کرمان ضمن دفاع از رژیم صهیونیستی گفت: همه شواهد و قرائن نشان می‌دهد که عملیات تروریستی کرمان، بعید است کار اسرائیل باشد، اسرائیل نمی‌آید افرادی را که هیچ گناهی ندارند و فقـط در آن مکان حضور داشتند را از بین ببرد!

ولی نگفت عملکرد سه ماه اخیر رژیم صهیونیستی در کشتار حدود ۳۰ هزار انسان غیرنظامی که بیشتر آنان را زنان و کودکان تشکیل می‌دهند، چگونه توجیه می‌کند؟! آیا وی قبول ندارد که این جمعیت عظیم بی‌گناه توسط اسرائیل به شهادت رسیده‌اند، یا هنوز هم معتقد است «اسرائیل نمی‌آید افرادی را که هیچ گناهی ندارند و فقط در آن مکان حضور داشتند را از بین ببرد»؟!

به راستی چرا باید در اوج دشمنی‌های رژیم صهیونیستی علیه ملت‌های مسـلمان ایران و منطقه و جنایت‌های رژیمی غاصب که دسـتش تا مرفق به خون کودکان مظلوم و بی‌گناه آغشته است، به چنین افرادی اجازه داد در جایگاه وکیل مدافع اسرائیل جنایتکار ظاهر شوند و با احساسات مردم بازی کنند و باز ادعای فقدان آزادی بیان هم داشته باشند؟!

اطاعت از ولیّ فقیه، اطاعت از خداوند است

علامه مصباح (ره):

۱. اطاعت از ولیّ‌فقیه، شـعاعی از اطاعت امام معصوم (علیه‌السلام) است و اطاعت از امام معصوم (علیه‌السلام) نیز شعاعی از اطاعت از پیامبر (صلی الله علیه و آله) است و اطاعت از رسول خدا (صلی الله علیه و آله) نیز، شعاعی از اطاعت خداوند متعال به شمار می‌آید.

۲. اطاعت از ولی‌فقیه، اطاعت از امام معصوم و اطاعت از پیغمبر و در نتیجه اطاعت از خداست و مخالفت با او، مخالفت با معصوم و مخالفت با خداوند است.

۳. در صورت احتمال اشتباه ولی‌فقیه، حتی اگر احتمال قوی بر اشـتباه باشـد، اطاعت از او واجب است و حق مخالفت وجود ندارد؛ وگرنه اوضاع، بسـیار بی‌ثبات و آشفته می‌شـود. پس با وجود احتمال اشتباه، گرچه احتمال قوی باشد، تکلیف برداشته نمی‌شود و اطاعت از ولی‌فقیه همچنان واجب است.

۴. اگر ما شعار حمایت از ولایت‌فقیه می‌دهیم، در صورتی می‌توانیم به ولی‌فقیه وفادار باشیم که اعتقاد ما بر اساس دلیل منطقی و محکم در ذهن ما رسوخ کند. باید دلایل وجوب اطاعت از ولی‌فقیه را به خوبی یاد بگیریم. در غیر این صورت به شبهه مبتلا می‌شـویم و اگر شبهه آمد، ایمان متزلزل می‌شود و شک جای آن را می‌گیرد. باوجود شک نمی‌توان مردانه قدم در راه گذاشت.

وزیر بریتانیا: اگر آدم هستید سر تان به کار خودتان باشد!

اعتراض یک وزیر زن به رفتارهای برخی از مردان مجلس بریتانیا: آن ماری ترولیان، وزیر بازرگانی بریتانیا، در سـال ۲۰۲۲ گفت: تمام زنان شاغل در مجلس این کشور، مورد لمس به‌طور نامناسب قرار گرفته‌اند یا با واژه‌های جنسیت‌زده با آن‌ها صحبت شده است. وی به همکاران مرد خود توصیه کرد که سرشان به کار خودشان باشد. وی خطاب به مردان مجلس اظهار داشت: «اگر آدم هستید، سرتان به کار خودتان باشد. مانند زمانی که دخترتان در اتاق است، رفتار کنید.»

البته باید گفت علاوه بر نمای کثیفی که در این خبر، از مردان غربی به نمایش در آمد، باید به خانم وزیر گفت، درسته که مردان مجلس باید سرشان به کار خودشان باشد؛ اما فکر نمی‌کنید زنان شاغل در مجلس با پوشش باز و تحریک‌آمیز خود، زمینه این نوع آزار و اذیت‌ها را فراهم کرده‌اند؟! برای همین دین مبین اسلام گفته که اگر زن می‌خواهد دارای امنیت باشد، به حجاب روی بیاورد...

مسلمان‌هایی که در آخرالزمان احکامشان را از علمای یهود و نصارا می‌گیرند!

آیت‌الله حائری شیرازی (ره): علوم‌انسانی، درواقع «رساله» است. این رساله عملیه است که از غرب می‌آید و در داخل، شما اسـمش را می‌گذارید کتاب جامعه‌شناسی و فکر و خیالتان راحت می‌شود. خیر! اینها رساله عملیه هستند. بانکداری‌تان علم بانکداری است یا رساله عملیه بانکداری؟ شما رساله‌ها را آرم علم زده‌اید و نفس این عمل اشتباه است. رساله که علم نیست. رساله فتوی است و علوم‌انسانی هم فتوی است.

اینکـه در روایات داریم کـه مسـلمان‌ها در آخرالزمان احکامشـان را از علمای یهود و نصارا می‌گیرند، معنایش همین است. آیا شما منتظرید که یک رساله از طرف آنها بیاید که اسمش توضیح‌المسائل باشد؟! این‌طور نیست! رساله آمده است! سال‌هاست که آمده و دارد اجرا می‌شود. همین علوم‌انسانی که در دانشگاه‌ها تدریس می‌شود، رساله عملیه آنهاسـت. اینکه وزارت اقتصاد ما، وزارت کشور ما، وزارت ارشاد ما، مسـائل را بر مبنای علوم‌انسانی آنها حل می‌کنند، این همان رساله عملیه آنهاست. رساله عملیهٔ هر کسی متناسب با خودش است. مفتی آنها هم دانشمندان علوم‌انسانی هستند.

دزدهای زمان

محنا

همه ما راجع به اهمیت زمان، آگاه هسـتیم و به خصوص با تلاوت سـوره عصر و مفهـوم خسـارت، اهمیت زمان طول عمر را بیشـتر درک می‌کنیم. مشـکل خیلی از ما، نداشتن وقت نیست؛ دزدیده شـدن وقتمان است. زدیده شدن توسـط دزدهای قهاری که به محض غفلت، بیست و چهار سـاعت روزمان را، بی‌برکت می‌کنند، می‌دزدد و غیرقابل‌بازگشت‌ترین دارایی ما را می‌ربایند. اما این دزدها کی هستند؟ اول و قهارترینشان: رسـانه به صورت عام و گوشی و فضای مجازی، به صورت خاص. دوم: نبود برنامه یا برنامه‌ریزی منعطف. برنامه‌ریزی منعطف یعنی تعیین ساعت نهایی برای انجام کارها و تهیه فهرستی از کارهایی که باید در بازه زمانی خاصی، انجام شود و در عین حال قابلیت جبران برای برنامه‌ها.

و اما دزد قهار زمان، گوشی و فضای مجازی که آسیب‌های منحصر به فردی، از دزدی زمـان گرفته تا دزدی عقیده و آسیب جدی به خانواده‌ها.

مهم‌ترین نکته، این است که فراموش نکنیم این ما هستیم که تعیین‌کننده هستیم، نه گوشی. ما مدیریت گوشی را بر عهده داریم و گوشی با همه جذابیتش، چیزی جز وسیله‌ای برای راحت‌تر بودن ما و به هدف رسیدن ما نیست؛ بنابراین باید قبل از رفتن به سراغ گوشـی، چند اصل را برای خودمان روشـن و قطعی کنیم: ۱. زمانی که برای با گوشی بودن، مدنظر داریم. ۲. محتوایی که در نظر داریم که در گوشـی جستجو و دنبال کنیم. ۳. محدودیت بسته‌های اینترنتی و ترافیکی متناسب با برنامه‌ریزی کلان ما. ۴. انتخاب فضای مجازی و بستر مورد استفاده و تعیین زمان استفاده از آن، مثلاً پخش فیلم، فلان مقدار، محتوای شبکه‌های اجتماعی، یک‌ساعت، سخنرانی و.. بعضی عوامل مثل خدمت به مردم و بیداری صبحگاهی، وقت تلف نکردن و تلاوت سوره قریش، عوامل مهمی برای برکت در وقت هستند. تعداد زیادی از کارها قابل ادغام در زمان واحد هستند. مثلاً ورزش و تماشای تلویزیون در منزل، ذکر گفتـن و انجام اموری که می‌توان همراه آن انجام داد و گوش کردن فایل‌های درسی، صوتی یا سـخنرانی و... زمان هم زود می‌گذرد، هم هیچ‌وقت باز نمی‌گردد. پس مراقب عمرمان باشیم که فقط یکبار زندگی خواهیم کرد...

خواندن، فهمیدن و آگاه شدن، عبادت است!

کانال حرف حساب در ایتا، در مطلبی با موضوعیت کتاب خوب بخوانیم، بخشی از صفحه ۹۴ کتاب استاد عشق؛ نگاهی به زندگی و تلاش‌های پروفسور سید محمود حسابی، نوشته ایرج حسابی را با عنوان خواندن، فهمیدن و آگاه شدن، عبادت است! منتشر کرد:

پدرم گفتند: «در دنیا، دانسته‌های انسان در مقایسه با آنچه نمی‌داند، خیلی ناچیز است. حیف است، وقت را تلف کنیم. آدم وقتی می‌بیند کسانی هستند که چشمشان سالم است و چیزی نمی‌خوانند، حیفش می‌آید. زمان می‌گذرد و برای هیچ‌کس هم متوقف نمی‌شود. انسان وقتی کمی مطالعه می‌کند، تازه می‌فهمد که چیزی نمی‌داند. چه بهتر که آدم مواظب باشد و قدر لحظه‌لحظه عمرش را بداند؛ به‌خصوص وقتی سالم اسـت. وقتی جوان‌تر است و حوصله دارد، باید بیشتر از وقتش استفاده کند.

وقتی انسان چیزی می‌آموزد، آن‌گاه می‌فهمد که هیچ‌چیزی در زندگی ارزشی بالاتر از آموختن را ندارد. خواندن، فهمیدن، آگاه شـدن، مثل یک نوع عبـادت و تشـکر از زحمات و دستاوردهای خداوند است.»

چرا جمهوری اسلامی در نبرد با تکفیری‌ها دخالت کرد؟

علیرضا تقوی نیا، فعال رسانه، در توئیتی با اشاره به بیانیه داعش درباره حمله تروریستی در کرمان نوشت:

یه نکته مغفول مانده

داعش در بیانیه‌اش در خصوص حمله تروریسـتی کرمان اعلام کرد: شیعه‌ها رو هدف قرار داده.

یعنی جرم افراد هدف قرار گرفته، اعتقاد به تشیع بوده، نه طرفداری از جمهوری اسلامی؛ و صرفاً به این دلیل سزاوار مرگ بودن. حالا متوجه شـدید چرا جمهوری اسلامی در نبرد با تکفیری‌ها دخالت کرد؟

جیل کربی در روزنامه دیلی میل: آموزش جنسی مانع نه! بلکه عامل بارداری نوجوانان است!!

آنچه به قلم "جیل کربی" در روزنامـه "دیلی میل" چاپ انگلستان می‌خوانید:

آموزش جنسی مانع نه! بلکه عامل بارداری نوجوانان است! هر چه بیشتر با نوجوانان درباره روابط جنسی صحبت کنید، آن‌ها روابط جنسی بیشتری خواهند داشت و احتمال حامله شدن دختران نوجوان بیشتر خواهد شد.

در طول سـال‌ها دولت‌هـای لیبـرال این چنین تبلیغ می‌کرده‌اند که اگر در مورد روابط جنسی به نوجوانان آموزش داده شود، باعث کاهش خطرات این نوع از رابطه خواهد شد. اما واقعیت این است که تحقیقات بسیار زیادی، خلاف این مسئله را نشان می‌دهد. چه زمانی می‌خواهیم از خواب بیدار شده و این حقیقت را قبول کنیم که آموزش مسائل جنسی نه‌تنها مانع حامله شدن دختران نوجوان نمی‌شود؛ بلکه یکی از علل آن است.

دیوید پاتـون و لیام رایـت؛ دو محقق در دانشـگاه‌های ناتینگهام و شفیلد انگلیس نیز در پژوهشی که نتیجه آن در سال ۲۰۱۷ در نشریه پژوهشی معتبر اقتصاد سلامت منتشر شد، نشان دادند که میزان حاملگی‌های ناخواسته در دختران نوجوان در مناطقی که بودجه آموزش جنسی در مدارس آن قطع شده است، به میزان قابل توجهی پایین‌تر از مناطقی است که این نوع از آموزش در آن رواج دارد.

این مطالعه اثرات کاهش شـدید بودجـه را بعد از بحران مالی سـال ۲۰۰۸ از سـوی مقامات محلی مورد بررسی قرار می‌دهد؛ بودجه‌ای که تا پیش از آن در قالب میلیون‌ها دلار هر سـال صرف تدارک تهمیدات پیشگیری جنسی نظیر در دسترس قرار دادن قرص‌های نظارت بعد از رابطه، استخدام هماهنگ‌کننده‌های کارشناس در زمینه بارداری نوجوانان، راه‌اندازی درمانگاه‌های سلامت جنسی و برگزاری کلاس‌های آموزش جنسی و روابط بین دو جنس در مدارس می‌شد. این دو چهره دانشگاهی به این نتیجه رسیده‌اند که "صرف هزینه روی پروژه‌های مرتبط با بارداری نوجوانان، می‌تواند نتایجی وارونه به بار بیاورد." به عبارت دیگر هر جا که دولت تلاش کرده تا با آموزش امور جنسی به نوجوانان، آنها را از رفتن به سمت روابط جنسی دلسرد کند، نتیجه عکس حاصل شده اسـت! بنیاد آموزش خانواده انگلستان نیز در سال ۲۰۰۴ گزارش را منتشر کرده است که نشان می‌دهد در مناطقی که بیشترین بودجه آموزش جنسی صرف شده است، بیشترین میزان رشـد حاملگی‌های ناخواسته در میان نوجوانان دختر در مدارس اتفاق افتاده است. گزارشی که با عنوان "آموزش رابطه جنسـی یا تشـویق به رابطه جنسی" منتشر شد، نشان داد رابطه مستقیمی بین افزایش آموزش‌های جنسی و تولد کودکان نامشروع در نوجوانان دختر وجود دارد! (منبع: irismed.ir)

ادامه از همین صفحه

احساسـات طرفـداران رقبای سیاسـی‌اند. در این فضای غبار گرفته، طرفداران گروه‌ها و شـخصیت‌های سیاسی نیز ندانسته هیزم‌کش آنها شده و محتواهای تفرقه‌افکنانه و وحدت‌شکنشان را با قدرت تمام باز نشر می‌دهند، غافل از اینکه در زمین دشمن بازی کرده و بر قدمگاه آنها پای می‌گذارند. حساسیت و هوشیاری در قبال این جریان خزنده، کنترل هیجانات و احساسات سیاسی، تمسک به ارزش‌های بنیادی انقلاب و منویات امام و رهبری، رعایـت اخلاق و گزاره‌های دینی، تنها راه عبور کاروان دلدادگان انقلاب اسلامی از این گردنه پرآشوب است.

طرح منتخب

بدون شرح...

تقوای رسانه‌ای

مواجهه عجیب یک روزنامه با تروریست‌های کرمان

چهارمین سالگرد شهادت سردار سلیمانی، روز حادثه‌ای خون‌بار در کرمان بود. دو انفجار در مسیر شرکت‌کنندگان در مراسـم، تعداد زیادی شهید و مجروح بر جای گذاشـت. آمار شهدا ابتدا ۱۰۳ نفر اعلام شـد؛ اما با بررسـی‌های دقیق‌تر، به ۹۰ نفر رسیده است. این حمله از لحاظ میزان تلفات، یکی از بزرگ‌ترین حملات تروریستی تاریخ پس از انقلاب در ایران است.

بـا این وجود روزنامه رادیـکال «هم‌میهن» در سرمقاله خود ادعایی عجیب را مطرح کرده و نوشته است:

«تا پیش از دستیابی به شواهد قطعی که معلوم کند مسـئول اقدام کیسـت، طبعاً فقط می‌توان گمانه‌زنی کرد. بر اسـاس شـواهد و قرائن در این مورد نیز تا پیش از پذیرفتن مسـئولیت از سوی داعـش، قوی‌ترین گمانه‌ها نیز آنان را متهم اصلی می‌دانسـتند. البته در این مرحله می‌توان حدس و گمان‌هایـی در جهت متهم کـردن دیگران نیز داشـت؛ ولی مسئله این است که این گمانه‌زنی‌ها نباید من‌درآوردی و تخیلی باشد. در سطح بعدی باید نسبت به کوتاهی‌های رسمی یا سیاست‌هایی پرداخت که در بروز چنیـن اتفاقاتی نباید نادیده گرفته شود».

دیگر چه اتفاقی باید بیفتد تا اینکه عده‌ای متوجه شوند و به خودشان بیایند که وارد یک «یک جنگ تمام عیار» شده‌ایم و دشمن مردم را نشانه گرفته‌اند و از طرف دیگر برخی با انتشار شایعات، شبهات و تردید، سلامت روان جامعه را هدف گرفتند. البته شاید لازم باشد این جریان شبه‌ساز، نگاهی به پس ماجرای سـوریه داشته باشد و به این سوال پاسخ دهند که «کار خودشونه تو سوریه» چه کرد؟ در آن زمان تروریست‌ها در سوریه ترور می‌کردند، رسانه‌ها می‌گفتند: «کار خود اسـد اسـت»! شهرها سقوط می‌کردند، باز هم می‌گفتند: «کار خود اسد است»! وقتی مردم فهمیدند چه بلایی سرشون آمده که در بازار برده‌فروش‌ها قیمت خوردند!

کوتاه و گویا

ائتلاف دریایی آمریکا علیه یمن با همیاری کشور سیشل!

علیرضا تقوی نیا، فعال رسانه نوشت:
شاید باورتان نشود اما من تا قبل از تشکیل ائتلاف دریایی آمریکا، نام کشوری به نام سیشل را نشنیده بودم. به نظرم پیروز مهم تشکیل این ائتلاف، کشور سیشل بود که توانست نامش را در دنیا مطرح کند. اما در مورد موفقیت این ائتلاف باید منتظر زورآزمایی در دریا باشیم و آن وقت خیلی چیزها مشخص می شود.

داغی که هیچوقت سرد نمیشه

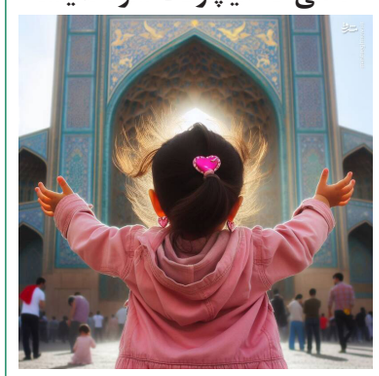

محمد انصاری، فوتبالیست با انتشار تصویری در صفحه توئیتری خود در واکنش به شهادت کودک خردسال کرمانی در حمله تروریستی داعش نوشت: این داغ هیچوقت سرد نمیشه ...
«ریحانه سلطانی» شهید یک ساله حمله تروریستی کرمان، کودک شهیدی است که در فهرست نام‌های پزشکی قانونی با عنوان «دختر کاپشن صورتی با گوشواره قلبی» شناسایی شده بود.

نمونه‌ای از یک هنرمند و بازیگر با شرف

داریوش ارجمند، بازیگر سینما: حاج قاسم را دنباله رستم می‌دانم که مرزبان مملکت من بوده است. سلیمانی هم تا روزی که زنده بود مرزبان مملکت من بود. وقتی تندیس سردار سلیمانی را بوسیدم از من انتقاد کردند اما من باز هم تندیس را می‌بوسم. اصلا ۱۰۰ بار دیگر هم می‌بوسم.

«دختر کاپشن صورتی» در حسینیه امام خمینی(ره)

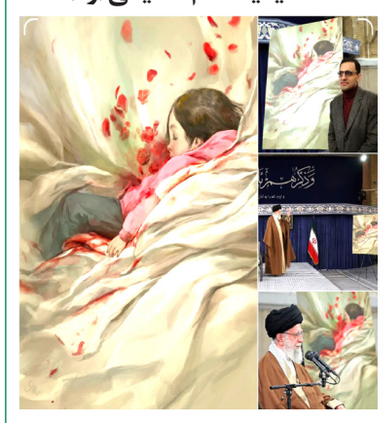

توصیه رهبر انقلاب به اجلاس سراسری نماز

بخشی از پیام رهبر انقلاب به سی‌امین اجلاس سراسری نماز: اینکه قبول همه عبادتها و خدمت‌های خدائی به قبول نماز وابسته شده، و اینکه امر به نماز و ایستادگی بر آن از پیامبر مطالبه شده، و اینکه نماز نخستین الزام در حاکمیت صالحان دانسته شده، و اینکه اقامه آن و تاکید بر آن بیش از هر واجب دیگر در قرآن تکرار شده، همه دلیل بر جایگاه بی‌مثال این فریضه الهی است. ترویج نماز در میان نسل جوان و نوجوان، کلید گسترش این نعمت الهی و جایگزین شدن آن در جایگاه شایسته آن است. متصدیان کارهای مرتبط با جوانان و نوجوانان، از خانواده، تا مدرسه، و تا دانشگاه، و تا محیط‌های ورزشی، و تا عالمان دینی در مدارس و دانشگاه‌ها، و تا مجموعه‌های بسیجی در مساجد، و تا همه واحدهای بسیج، و تا مجموعه‌های جهاد سازندگی و گروههای جهادی و نظائر اینها، باید خود را مخاطب: اقیموا الصلاة بدانند؛ راههای آموختن و گزاردن نماز و کیفیت بخشیدن به آن را برای نسل نو هموار کنند. به نماز، به مسجد، به حضور قلب، به توجه به معانی نماز، به دانستن احکام نماز، جاذبه ببخشند، و به معنای واقعی، نماز را اقامه کنند.

اذعان سفیر اسبق انگلیس به قدرت نظامی ایران

«ریچارد دالتون» سفیر اسبق انگلیس در ایران: گزینه جنگ در منطقه محتمل نیست اما در صورت جنگ، آمریکایی‌ها متحمل تلفات سنگینی خواهند شد.

اینم نمونه دیگری از باغ اروپا

بانک مرکزی فرانسه: بیش از ۵۵۰۰۰ کسب‌وکار در سال ۲۰۲۳ در این کشور ورشکسته و تعطیل شدند که بالاترین رکورد از سال ۲۰۱۷ محسوب می‌شود. ورشکستگی رستوران‌ها و هتل‌ها نیز نسبت به سال قبل ۴۴.۶ درصد افزایش یافت.

چقدر صحبت‌های مصطفی راغب دلچسب است

محمد اکبرزاده، فعال رسانه در توئیتی درباره یکی از خوانندگان اینطور نوشت:
در این وانفسا، چقدر این صحبت‌های مصطفی راغب دلچسب بود که گفتی:
«ترس از دست دادن فالوئر ندارم، چون رفقای امام حسینی‌ام را پیدا می‌کنم، اوایل هوادارانم در جریان اعتقاداتم نبودند و فکر میکردند نقش بازی می‌کنم!
افتخار می‌کنم که سر سفره امام حسین بزرگ شده‌ام»
عزیز بودی و عزیزتر شدی آقا مصطفی

شرکت نکردن در انتخابات همان سیاست راهبردی دشمن است

رهبر معظم انقلاب اسلامی: دشمنان شرور و جنایتکار ملت ایران، بار دیگر فاجعه آفریدند و جمع زیادی از مردم عزیز را در کرمان و در فضای معطّر مزار شهیدان، به شهادت رساندند. ملت ایران عزادار شد و خانواده‌های زیادی در سوگ جگر گوشگان و عزیزان خود غرق ماتم شدند. جنایتکاران سنگدل نتوانستند عشق و شوق مردم به زیارت مرقد سردار بزرگشان شهید قاسم سلیمانی را تحمل کنند. بدانند که سربازانِ راه روشن سلیمانی هم رذالت و جنایت آنان را تحملَ نخواهند کرد. چه دست‌های آلوده به خون بیگناهان و چه مغزهای مفسد و شرارت‌زا که آنان را به این گمراهی کشانده‌اند، از هم اکنون آماج قطعی سرکوب و مجازات عادلانه خواهند بود. بدانند که این فاجعه آفرینی پاسخ سختی در پی خواهد داشت باذن الله.

همچنین، رهبر معظم انقلاب در دیدار مردم قم گفتند: قدرت نقش‌آفرینی مردم در حوادث بزرگ را ما نباید فراموش کنیم. این را در زندگی خودمان تجربه کردیم، هم خودمان باید فراموش نکنیم، هم این تجربه را به دیگران منعکس کنیم. امروز غزه را ملاحظه کنید. نقش‌آفرینی حضور مردم و ایستادگی مردم در یک حادثه‌ی عظیم، یعنی یک گروه کوچک، یک مردم محدود، مثلاً دو میلیون جمعیت من‌باب مثال در یک وجب زمین، آمریکای با آن عظمت را و رژیم صهیونیستی آویزان به آمریکا را عاجز کرده. قدرت حضور مردم یعنی این. همه باید برای حضور مردم در صحنه تلاش کنند. این را امام یاد داد به ما. نشان داد به مردم، یاد داد به مردم، که حضور آنها در صحنه معجزه آفرین است. امیرالمؤمنین (علیه السلام) در فرمان به مالک اشتر فرمود: «و إنما عماد الدین و جماع المسلمین و عُدّة للأعداء، العامّة من الأمّة». عمادالدین یعنی تکیه‌گاه دین. امیرالمومنین به ملّت خودش می‌فرماید، خطاب به ما هم هست. خیلی خب. جامعه‌ی اسلامی هستید، تکیه‌گاه اسلام‌تان امت‌اند بدنه‌ی مردم‌اند. والعدّة الاعداء. این ذخیره در مقابل دشمن اینها کی هستند، العامة من الامة. یعنی توده مردم. تکیه حضرت به این است که به توده مردم تکیه کنید. آن رژیمی که در ۲۲ بهمن به دست مردم ایران ازاله شد و از این خاک پاک، از این کشور خدایی بیرون رانده شد، یک رژیم وابسته و کودتایی بود. یک عده‌ای امروز نمی‌خواهند این را بعد از ۴۰ سال باور کنند. با محاسبه غلط، دارند دوباره توجیه می‌کنند چهره رژیمی را که چهل سال قبل، ۴۵ سال قبل با لگد مردم از این کشور رانده شده، بیرون افتاده شده. شرکت نکردن در انتخابات همان سیاست راهبردی دشمن است. سیاست راهبردی امام آوردن مردم به صحنه، سیاست راهبردی دشمن خارج کردن مردم از صحنه است. یکی دستورکارها برای خارج کردن مردم از صحنه، مایوس کردن آنان و به ویژه جوانان از آینده است. ایجاد دوقطبی در جامعه از اهداف دشمن و مخالفان ملت ایران است. ضور مردم ایران در صحنه عامل قدرت و پیشرفت ماست. آنجایی که توانسته‌اند مانع از حضور مردم در صحنه بشوند، دشمن پیروز شده. در خیلی از بخش‌های اقتصادی همین جور است. ما سیاستهای اصل ۴۴ را ابلاغ کردیم به فلان دولت، مدام سفارش کردیم. چند مورد کردند، از چند مورد نصفش فاسد از آب درآمد. مشکل اقتصادی این جوری درست می‌شود دیگر. یکی از کارهایشان برای خارج کردن مردم از صحنه مأیوس کردن از آینده است. شما ببینید چقدر در این رسانه‌های وابسته‌ی به دشمن مردم را از آینده مأیوس میکنند. حضور در فعالیتهای سیاسی چه فایده دارد؟ حضور در انتخابات چه فایده دارد؟ این را ترویج میکنند، رویش کار میکنند. به رخ کشیدن کمبودها و سختی‌ها در امور اقتصادی. خب بله ضعفهای گوناگونی بوده، ادامه پیدا کرده، وجود دارد. درحالی‌که اگر در یک موردی دقت بشود، تحقیق بشود بیشتر این ضعفهای اقتصادی هم به خاطر عدم حضور مردم است. مردم آماده‌اند. دلیلش چیست؟ دلیلش همین اجتماع عظیم مردم در سال چهارم شهادت سلیمانی است. این یکی از ادلّه‌اش است. حضور مردم در بیست و دوم بهمن‌ها. حضور مردم در جمعه‌ی آخر ماه رمضان‌ها. حضور مردم در نهم دی‌ها. حضور مردم در ایام‌الله گوناگون. و حالا حضور مردم در سالگرد شهادت شهید سلیمانی. مردم راه می‌افتد از راه‌های دور میروند مزارش را زیارت کنند این اتفاق فاجعه‌بار اندوهبار هم می‌افتد باز فردا مردم اجتماع‌شان با همان شدّت با همان قدرت با همان انگیزه ادامه دارد. پس مردم آماده‌اند. ما هستیم باید سازماندهی کنیم باید کمک کنیم؛ باید راه را باز کنیم باید زمینه‌سازی کنیم. در این قضیه اندوهبار و فاجعه‌بار که در کرمان اتفاق افتاد که خب ملّت را مصیبت‌زده کرد ما اصرار نداریم این و آن را متهم کنیم. اما اصرار داریم که عوامل واقعی و پشت پرده‌ی این حادثه را پیدا کنیم و آنها را سرکوب کنیم

در مقابل این جنایت هولناک هزینه سختی خواهید داد

– رئیس‌جمهور در نشست با سران احزاب و فعالان سیاسی کشور: همه باید بدانیم که اگر اقدام به تخریب وجهه دیگران کنیم، وجهه و اعتبار خود ما بالاتر نمی‌رود. طرح انتقاد در جامعه باعث رشد و کمال است. این دولت برخلاف برخی دیگر که ادعای مدارا داشته‌اند، سعه صدر بالایی در برابر انتقادات داشته است. دولت نه تنها از حضور سلایق مختلف در مجلس نگران نیست، بلکه آن را بستری برای شکل‌گیری مجلس قوی می‌داند. از نظر دولت همه افراد دارای صلاحیت هستند، مگر اینکه دلیل متقنی بر عدم صلاحیت وجود داشته باشد. مهم افزایش مشارکت است که همه باید در این مسیر تلاش کنند.

– ما معتقدیم که طوفان الاقصی ادامه دارد و پایان طوفان الاقصی پایان رژیم صهیونیستی خواهد بود. یقین داریم طوفان الاقصی پایان رژیم صهیونیستی خواهد بود. ما امنیت منطقه را مدیون حاج قاسم سلیمانی می‌دانیم. چرا بزدلانه و شبانگاهان به حاج قاسم سلیمانی حمله کردید و از حاج‌قاسم سلیمانی وحشت داشتید. از مزار شهید سلیمانی هم می‌ترسید؟ از تاریخ درس بگیرید

نام مقدای حاج قاسم، اباعبدالله، را قدغن کردند و هرکس به زیارت مزارش می‌رفت را دست و پایش را قطع می‌کردند. مگر از ارادت به اباعبدالله کم شد؟ این‌ها همان عاشقان قبر حسین بن علی هستند. نه فقط شهید حاج‌قاسم سلیمانی بلکه به مزار و قبر مطهر و زائر او هم دشمنی می‌ورزید. بدانید در مقابل این جنایت هولناک هزینه سختی خواهید داد. به رژیم صهیونیستی هشدار می‌دهم که تردید نکنید در این جنایت و جنایت‌های دیگری که مرتکب شده‌اید هزینه خواهید داد که سخت پشیمان خواهید شد. زمان و مکان در اختیار امت اسلامی خواهد بود و در زمان و مکان مشخص. دست انتقام الهی بیرون خواهد آمد و شما را سرجای خود قرار می‌دهد. چرا اینقدر کینه نسبت به حاج قاسم که گفت برایم گنبد و بارگاه نسازید و بر سنگ قبرم بنویسید، سرباز؛ نمی خواست نامش بعد از خودش اینچنین آوازه داشته باشد، اما خدا اراده کرد، کسی که برای او و به نام او و در مسیر او گام بگذارد، نامش بلندآوازه شد. این نام را فقط خدا بلند کرد. حاج قاسم علاوه بر تسخیر عرصه ها، دل ها را هم تسخیر کرد؛ دل ها جای خداست به راحتی تسخیر نمی شود؛ خدا دل ها را به تسخیر در می آورد همچنان که مکتب حاج قاسم در کنار مکتب امام خامنه ای و امام خمینی(ره)، و در امتداد مکتب عاشورای حسین(ع) است.

داعش به عنوان عامل آمریکا و اسرائیل عمل می کند

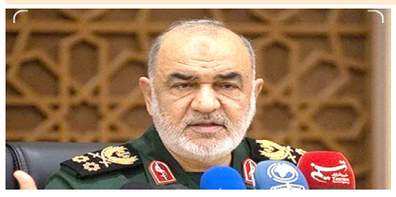

فرمانده سپاه پاسداران: در طول دهه گذشته حوادث سختی بر کرمان گذشته است، در همه این ماجراها شاهد استقامت، نجابت، مظلومیت مردم کرمان بوده ایم و شکوه صبر، عظمت نجابت، ایمان را و امواج بلند مهربانی و وفاداری و فداکاری را در سیمای مردم کرمان به خوبی دیده‌ایم. مردم ایران امروز همه عزادار هستند. انتقام از همه شهیدانمان گرفته خواهد شد. نبرد بین اسلام و کفر یک حقیقت انکارناپذیر است. این شهادت‌ها پاسخ تمام شکست‌هایی است که به بدنه استکبار وارد کرده‌ایم و طی سالهای گذشته با قدرت انتقام‌هایی گرفته‌ایم. طول سال‌های گذشته با آمریکا در یک نبرد بوده‌ایم. در تمام این نبردها از ایران شکست خورده‌اند؛ در عراق شکست خوردند، حاج قاسم دست آمریکا را از سیطره بر عراق کوتاه کرد و نظامیان آنها دیگر جایی در عراق ندارند. اسرائیلی‌ها دیگر امیدی به زندگی در سرزمین‌های اشغالی ندارند. به‌زودی پیروزی فلسطینی‌ها را جشن خواهیم گرفت. امروز سر سوزنی هم در اختیار داعش نیست؛ ناپیدا شده‌اند و در میان لانه‌ها سکنی گزیده‌اند. اینها فقط به عنوان عوامل آمریکا و اسرائیل عمل می‌کنند و به آنها هشدار می‌دهیم اگر مرد هستید با ما بجنگید. چرا زنان و کودکان مظلوم را به شهادت می‌رسانید؟

سپاه: اقدام تروریستی کرمان برای القای ناامنی در کشور است

بیانیه سپاه پاسداران: جنایت تروریستی در مسیر برگزاری گرامیداشت سالگرد سردار حاج قاسم سلیمانی در شهر کرمان، اقدامی کور و کینه توزانه برای القای ناامنی در کشور و انتقام از عشق و ارادت ملت عظیم‌الشأن ایران به ویژه نسل جوان غیور و غیرتمند به آن شهید است. حادثه هولناک تروریستی کرمان نشان داد شهید سلیمانی زنده‌تر از قاسم سلیمانی برای دشمنان خطرناک‌تر است و آنان قادر نخواهند بود شکست‌هایی که از اسطوره مقاومت و قهرمان ملت ایران متحمل شده‌اند را جبران کنند. بی‌تردید خون‌های پاک شهدای جوار مزار حاج قاسم عزیز، انرژی جدیدی بر کالبد مکتب سلیمانی و ارادتمندان شهید قدس تزریق و آنان را برای مجازات قطعی و عادلانه جنایتکاران مصمم‌تر کرده است.

خسارت‌هایی که به رژیم صهیونیستی وارد شد بسیار بالاست

دبیرکل حزب الله لبنان: رسانه‌های آمریکایی و برخی از رسانه‌های رسمی عربی در خدمت تغییر چهره و نشان دادن چهره‌ای دموکراتیک اسرائیل هستند اما طوفان الاقصی نشان داد اسرائیل به طول کامل فرو ریخته است. اسرائیل در نگاه همه ملت‌های جهان، رژیمی کودک‌کش، زن کش و عامل هراس و وحشت ملت است و اینها نتیجه عملیات طوفان‌الاقصی است. عملیات طوفان لاقصی و چند ماهه اخیر، مهم‌ترین و خطیرترین چالش برای مقاومت بوده است. از نتایجی که در طوفان الاقصی محقق شد، این بود که حساب باز کردن اسرائیل بر روی خسته شدن و ناامیدی فلسطینی‌ها و اینکه آنها آرمان خود را رها کنند، ساقط شد. میزان خسارت‌های مستقیم و تلفاتی که به رژیم صهیونیستی وارد شده است بسیار بالاست اما آنها مخفی می‌کنند. روزنامه یدیعوت آحارونوت از ابتلای ۳۰۰ هزار نفر به بیماریهای روانی خبر داده است. خبرها از مهاجرت معکوس ۶۰ تا ۷۰ هزار نفر است اما روزنامه‌های آمریکایی این رقم را تا ۲۰۰ هزار نفر هم اعلام کرده‌اند. تجربه غزه به ما این را می‌گوید که «اگر قوی هستید، احترام خود را به جهان تحمیل می‌کنید». عملیات طوفان الاقصی «اسرائیل» را در مسیر زوال و نابودی قرار داد. اریکه‌ها و تاج و تخت‌های عربی، خود را حفظ کنند!

جنایتکاران منتظر پاسخ کوبنده و قاطع باشند

وزیر کشور: این توطئه جدید ادامه همان توطئه هایی بود که این افراد مدت ها به دنبال آن بودند و در مراسمات مختلف سعی در رسیدن به اعمال شوم خود بودند. افرادی که این جنایات را رقم زدند منتظر پاسخ کوبنده و قاطع دستگاه های امنیتی و انتظامی ایران باشند و این افراد بدانند که سیلی محکمی می خورند. این جنایت علیه افرادی شد که به دنبال عشق خود و اسطوره مقاومتشان یعنی حاج قاسم بودند.

دم خروس صهیونیست‌ها از بیانیه داعش بیرون زد!

ابتدا اینکه هیچ‌گاه سابقه نداشته است داعش در بیانیه‌هایش از عبارت «ایران» استفاده کند، بلکه این گروه تکفیری همواره ایران را «بلاد فارس» یا «ولایت خراسان» می خواند. دوم اینکه سابقه نداشته تصویر عامل تروریست عملیات که اتفاقاً در حین عملیات کشته شده به صورت محو شده منتشر شود!

نکته سوم اینکه هیچ‌گاه بیانیه پذیرش مسئولیت عملیات‌های داعش با تأخیر ۳۰ ساعته منتشر نمی‌شود، بلکه داعش قبل از هر عملیات حتی تصاویر بیعت و بیانیه پذیرش مسئولیت را آماده و بلافاصله بعد از اجرای عملیات منتشر می‌کند. اساساً روش داعش برای اجرای عملیات ابتدا تهدید، سپس فتوا و بعد اجرای عملیات و بلافاصله انتشار بیانیه پذیرش مسئولیت عملیات است.

در حالی که در این عملیات ابتدا اقدام تروریستی انجام شد و بعد از آن فتوا و تهدید و بیانیه با تأخیر منتشر گردید! نکته چهارم ادبیات سیاسی این بیانیه است که با ادبیات همیشگی داعش تفاوت اساسی دارد و مشخص می کند نویسنده بیانیه به هیچ وجه داعش نبوده است. درواقع بیانیه‌ای که داعش با تأخیر در پذیرش مسئولیت حادثه تروریستی کرمان منتشر کرد را سرویس اطلاعاتی رژیم صهیونیستی تنظیم کرده بود و خلافت داعش صرفاً انتشار آن را از رسانه‌های رسمی خود بر عهده داشته است.

تأثیر قابل توجه تذکر لسانی طی یک بازه زمانی یکساله

دبیر ستاد امر به معروف و نهی از منکر کشور گفت: طبق نظرسنجی صورت گرفته بیشتر مردم ایران قائل به پوشش حجاب اعم از حجاب شرعی و عرفی هستند.

حجت الاسلام محمدحسین طاهری آکردی در نشست خبری خود اظهار کرد: اشاره به اینکه طی نظر سنجی که مرکز پژوهش ستاد امر به معروف کشور انجام داده است بیش از ۸۵ درصد از مردم ایران قائل به پوشش اعم از حجاب شرعی و عرفی هستند و فقط پنج درصد هیچ اعتقادی به حجاب ندارند و ۱۰ درصد در موضوع حجاب کم حجاب محسوب می‌شوند. وی با اشاره به تصور اشتباه برخی افراد از عدم تأثیر و یا پیامدهای تذکر لسانی، افزود: طی یک بازه زمانی یک ماه از آبان تا آذر ماه جاری بیش از ۲۸۵ هزار مورد تذکر لسانی در خیابان ولیعصر(ع) تهران صورت گرفته که از این تعداد ۴۰ مورد منجر به تنش شده که ۳۶ مورد آن حل و فصل و برای چهار مورد آن پرونده قضایی تشکیل شده است.

عمده محصولات آرایشی خارجی تقلبی هستند

سازمان غذا و دارو: برخی مردم تمایل دارند که از برندهای معروف استفاده کنند که این برندها در بازار رسمی کشور در دسترس نیست که باید یا در مسافرت‌های خود به کشورهای خارجی این محصولات را خریداری کنند و یا این که به بازار داخلی غیررسمی مراجعه کنند که اجناس و لوازم آرایشی و بهداشتی موجود در آن قاچاق هستند. عمده این محصولات قاچاقی، تقلبی هستند؛ یعنی مصرف‌کننده پول فرآورده آرایشی برند اصلی را می‌پردازد اما محصول تقلبی می‌خرد. عوارض و تبعات استفاده از این محصولات تقلبی از ضایعات پوستی تا کوری را شامل می‌شود.

مافیای دارو ادعا نیست موثق است

معاون صنایع عمومی وزارت صمت: مصادیقی که در خصوص مافیای دارو وجود دارد صرفا ادعا نیست بلکه برای برخی از آن‌ها پرونده‌هایی در قوه قضاییه تشکیل شده است و موضوع موثق است. باندهایی در داخل و خارج از کشور برخلاف مصالح ملی در حوزه دارو فعال هستند و اقداماتی را انجام داده‌اند، بطوری که امروز حتی یک سریال تلویزیونی برمبنای پرونده‌های موجود ساخته شده است.

اتمام حجت اژه‌ای با کسانی پس از حادثه کرمان با دشمن هم‌صدایی کردند

رئیس قوه قضاییه: کسانی که در فضای مجازی و غیرمجازی با ارتکاب اعمال مجرمانه همسو با اسرائیل، آمریکا و داعش به آن‌ها کمک کردند و دل مومنین را به درد آوردند را حتما تعقیب کنید. افرادی در این مقطع زمانی به دشمن کمک می‌کنند، آب به آسیاب دشمن می‌ریزند و مرتکب جرم می‌شوند، دادستان‌ها از این افراد عبور نکنند. نیروهای امنیتی و انتظامی به تلاش‌ها برای دستگیری همه عوامل این حادثه ادامه دهند تا همه عوامل و مسببین شناسایی و بازداشت شوند. مجرمان را در کمترین زمان ممکن به تیغ عدالت بسپارید.

رشد اقتصاد ایران بیشتر از ۹۹ کشور جهان

اداره امور اقتصادی و اجتماعی سازمان ملل:
در میان ۱۸۰ کشور جهان که در این گزارش مورد بررسی قرار گرفته اند رشد اقتصادی ایران از ۹۹ کشور در سال ۲۰۲۳ بیشتر بوده است. ایران پس از بحرین که با رشد ۳.۱ درصد در رتبه نخست قرار گرفته است بیشترین رشد اقتصادی را در مقایسه با سایر کشورهای غرب آسیا داشته است.

اخبار ویژه

بی‌بی‌سی: انصارالله می تواند اشک اقتصاد غرب را دربیاورد

شبکه دولتی انگلیس می گوید: در صورت انسداد تنگه باب‌المندب و دریای سرخ از سوی انصارالله یمن، اشک اقتصاد غرب درخواهد آمد.

هر کس به جمهوری اسلامی ایران آسیب زده نتوانسته از مجازات فرار کند

فرمانده قرارگاه مرکزی حضرت خاتم‌الانبیاء (ص) گفت: این سنّت جاافتاده است که هرکس به جمهوری اسلامی ایران آسیب وارد کرده نتوانسته از مجازات فرار کند، ممکن است دیر یا زود داشته باشد ولی به قول معروف سوخت و سوز ندارد، عاملان جنایت با عنایت پروردگار به سزای عملشان خواهند رسید.

وام ۲۰ میلیونی برای خرید بیمه‌نامه

رئیس کل بیمه مرکزی: مردم می‌توانند برای تهیه بیمه‌نامه تا سقف ۲۰ میلیون تومان، تسهیلات قرض‌الحسنه بانکی دریافت کنند. افراد متقاضی استفاده از تسهیلات بانکی برای خرید خدمات بیمه‌ای می‌توانند از این تسهیلات با کارمزد صفر درصد بهره‌مند شوند.

نرخ بیکاری در ۲۴ استان تک رقمی شد

مطابق آخرین آمار ارائه شده از سوی مرکز آمار ایران نرخ بیکاری در ۱۹ استان روند کاهشی داشته و این نرخ در ۲۴ استان تک رقمی شده است.
استان‌های مازندران با ۵.۱ درصد، خراسان‌رضوی با ۵.۴ و تهران با ۵.۴ درصد سکان‌دار پایین‌ترین نرخ بیکاری فصل پاییز امسال در کشور هستند.

انصارالله: پاسخ دردناکی به آمریکا خواهیم داد

مدیر دفتر رهبر انصارالله: پاسخ به دشمن آمریکایی دردناک خواهد بود. آمریکا با مردمی درافتاده که صاحب عقیده و ایمان راسخ و آگاهی و بصیرت بالایی هستند.

دریانوردی ناو ابومهدی در خلیج فارس

در دوازدهمین آیین الحاق تجهیزات به نیروی دریایی سپاه، ناو ابومهدی المهندس به این نیرو در بندرعباس الحاق شد.

هدیه رهبر انقلاب به مدال آوران آسیایی و پاراآسیایی

وزیر ورزش: یک خبر خوب می‌دهم که در راستای موفقیت‌های کاروان ایران در هانگژو است. رهبر انقلاب یک هدایایی را به وزارت ورزش ارسال کردند که ۲۶۰ نفر از مدال‌آوران بازی‌های آسیایی و پاراآسیایی شامل آن می‌شود و امیدوارم بتوانیم برنامه‌ای در خور شأن آنها برگزار کنیم و این هدایا را تقدیم آنها کنیم.

گانتس: با سخت‌ترین جنگ تاریخ اسرائیل مواجهیم

وزیر رژیم صهیونیستی: جنگ غزه دشوارترین جنگ این رژیم در طول تاریخ آن است. بنیامین نتانیاهو باید میان دو گزینه اتحاد و امنیت یا سیاست یکی را انتخاب کند.

اذعان آمریکا به سرقت روزانه ۶ هزار بشکه نفت ایران

آمارهای وزارت انرژی آمریکا نشان می‌دهد این کشور در ۱۰ ماهه سال ۲۰۲۳ معادل ۶ هزار بشکه در روز نفت ایران را سرقت کرده و بیش از نیم درصد واردات نفت خود از اوپک را با مصادره نفت ایران تامین کرده است. اداره اطلاعات انرژی آمریکا در جدیدترین گزارش خود از واردات ۷۵۲ هزار بشکه نفت خام ایران توسط این کشور در دهمین ماه سال ۲۰۲۳ خبر داده است. این آمار مربوط به محموله سرقتی نفت ایران توسط آمریکاست که به بهانه تحریم‌ها توقیف شده است. در ماه سپتامبر نیز ۵۳۰ هزار بشکه و در ماه اوت ۴۴۷ هزار بشکه نفت ایران در آمار رسمی واردات نفت آمریکا ثبت شده بود.

دفاع نوام چامسکی از ایده ایران برای پایان رژیم صهیونیستی

نوام چامسکی اندیشمند آمریکایی: ایرانی‌ها خواستار نابودی مردم اسرائیل نیستند موضع آن‌ها این است که اسرائیل نباید وجود داشته باشد. من هم موافقم. در حقیقت دو دولت وجود دارد که نه تنها خواستار نابودی یک ملت هستند، بلکه در عمل هم دارند آن را نابود می‌کنند؛ یعنی آمریکا و اسرائیل.
(جالب است که اظهارات وی مورد استقبال دانشجویان قرار می گیرد و او را به شدت تشویق می کنند. این یعنی افول آمریکا و آغاز فروپاشی از درون)

هرگز ایرانی‌ها چیزی را به مقامات و فرماندهان عراقی تحمیل نکرده‌اند

عادل عبدالمهدی نخست وزیر سابق عراق: ایران بر سر موضوعات مورد توافق طرفین کاملاً از برادران عراقی خود حمایت می‌کرد و درموضوعاتی که با هم اختلاف نظر داریم، به رویکرد طرف عراقی احترام می‌گذاشت... من حتی یک روز هم به‌یاد ندارم که چیزی از سوی ایران بر ما تحمیل شده باشد، رابطه میان عراق و ایران بسیار برادرانه است، آنچه عمدتاً در خارج از کشور طرح می‌شود صرفاً زاییده ذهن طرف‌های بیگانه است، چون بر نحوه تعاملات آنها روابط فرادست و فرودست حاکم است، تصور می‌کنند این قاعده در مورد سایرین نیز صدق می‌کند.

سیاست خارجی

آمریکا؛ منزوی‌تر از قبل!

چند وقت پیش، خبر تشکیل ائتلاف دریایی به فرماندهی ایالات متحده آمریکا در رسانه‌های جمعی مخابره شـد. تشکیل ائتلاف دریایی با هدف حمایت از رژیم صهیونیستی و پاسخ به تحرکات حوثی‌های یمن در توقیف کشتی‌های مرتبط با این رژیم در تنگه باب‌المندب تحلیل می‌شـود. گفتنی اسـت، حمایت‌های فراوان ایالات متحده از جریان افراطی بنیامین نتانیاهو (حزب لیکود) به گونه‌ای شـده است که حتی صدای برخی از سیاستمداران داخلی آمریکا را نیز در آورده است.

چند هفته پس از عملیـات طوفان‌الاقصی، روزنامه «نیویورک‌تایمز» در گزارشی افشا کرد، بیش از ۴۰۰ نفر از نخبگان سیاسی و کارکنان دولت آمریکا با ارسـال نامـه‌ای به جو بایدن، بـه حمایت او از رژیم اسـرائیل در جنگ غزه اعتـراض کرده‌اند. جدای از اعتراضات نخبگان سیاسی، اعتراضات و راهپیمایی‌های مردمی در حمایت از فلسطینیان و محکوم کردن جنایات صهیونیست‌ها و همچنین درخواست عمومی بـرای پایان دادن به کمک‌هـا و حمایت‌های ایـالات متحده از رژیم جعلی صهیونیسـتی، سبب شده است حاکمان فعلی ایالات متحده در یک انزوای تاریخی در سیاسـت داخلی به سر برند.

از سوی دیگر، در سیاست خارجی نیز به نظر می‌رسد خلأ گفتمانی و همچنین سردرگمی در تصمیم‌گیری موجب شده است ایالات متحده، دیگر توان اجماع‌سازی گذشته خود را نداشته باشـد. آمریکا دیگر حتـی در میان متحدان راهبُردی خود نیـز نمی‌تواند نقش یک رهبر و فرمانده بین‌المللی را بازی کند. کشـورهای اروپایـی دیگر بـه بازی کـردن در جورچین آمریکایی تمایلی ندارند، کشورهای غرب آسیا و حاشیه خلیج‌فارس از آمریکا دل‌زده شده‌اند، آفریقایی‌ها از هرگونه انتفاع خارجی از ایالات متحده ناامید شـده‌اند و در نهایت کشورهای شرق آسیا نیز در حال محاسبه مجدد شرایط و تأمل جدی در سـطح روابـط خود با ایالات متحده هستند؛ چرا که ایالات متحده در عمل نشـان داد توان حمایت راهبردی از هیچ‌کس را ندارد.

در ماجرای توقیف کشتی‌های مرتبط با رژیم صهیونیسـتی در دریای سرخ نیز آمریکا توان مقابله انفرادی با تصمیـم حوثی‌های یمن را ندارد و مجبور به تشـکیل ائتلافی از کشورها برای مقابله با آن شده است. هرچند...

ادامه در همین صفحه

طوفان الاقصی؛ بیم‌ها و امیدها

بخش اول

محمد ملک‌زاده

طوفان الاقصی حاوی بیم‌ها و امیدهای فراوانی است که در این یادداشت به بررسی این موضوع می‌پردازیم.

امیدها:

۱- توقف طرح خاورمیانه جدید

طرح خاورمیانه جدید، طرحی اسـت که بر اساس آن ایران می‌بایست از روابط سیاسی و اقتصادی مهم دنیا حذف و امتیاز برتری موقعیت جغرافیایی خود را از دست می‌داد.

ایران به واسـطه دسترسی به کشـورهای اوراسیا از شمال، کشـورهای آسیای میانه از شرق و داشتن مرز زمینی با ترکیه و اتصال به اروپا و همچنین قرار گرفتن در مسیر جاده ابریشم، از جایگاه ممتازی در ترانزیت جهانی برخوردار می‌باشد.

از دو هزار سـال قبل تاکنون، ایران به دلیل همین موقعیت ممتاز جغرافیایی، شاهراه تجارت بین مسیر شرق و غرب دنیا بوده است.

این مسیر که به جاده ابریشم معروف است، مسیری اسـت که مناطق شـرقی جهان را از طریق ایران به اروپا وصل می‌کرد. مسیری که به دلیل کوتاه‌تر بودن، دسـتیابی به دریاهای آزاد و برخـورداری از امنیت مناسـب، همواره به عنوان بهترین مسـیر تجارت و اتصال شرق و غرب جهان بوده است.

بدیهی اسـت هر کشوری که در چنین مسیر مهم ترانزیتی قرار داشته باشد، منافع کشورهای دیگر هم با منافع آن کشور گره می خورد و می‌تواند به لحاظ سیاسی و اقتصادی در موقعیت برتری قرار گیرد. در ایـن صورت تحریم و انزوای چنین کشـوری هم به راحتی امکان‌پذیر نخواهد بود.

بر اساس طرحی که نتانیاهو با حمایت آمریکا رسماً جلوی چشـم نمایندگان تمام کشورهای جهان در سازمان ملل از آن پرده برداشـت، قرار بود در قالب طرح خاورمیانه جدید، این موقعیت ایران از بین برود.

در جلسـه مجمع عمومی امسال، نتانیاهو نخست وزیر اسـرائیل، برای از بین بـردن این امتیاز بزرگ ایران، طرح خاورمیانه جدید را در قالب مسیر جدید تجارت از شرق به اروپا با محوریت اسرائیل پیشنهاد داد. طرحی که بر اسـاس آن، اسرائیل به جای ایران بـه پل اقتصادی و امنیتی تجارت بین اروپا و آسـیا تبدیل می‌شد.

مسیری که در این طرح قرار داشت از بندر بمبئی هند به عنوان رقیب اقتصادی چین شروع می‌شود و با عبور از امارات، عربستان، اردن و سرزمین‌های اشغالی به اروپا می‌رسد.

این طرح قرار بود با محوریت آمریکا و اسرائیل و با سرمایه‌گذاری ۵۰۰ میلیارددلاری به اجرا درآید.

این طرح سـه امتیاز مهم برای امریکا و اسرائیل به همراه داشت:

بر اسـاس این طـرح، اولاً ایران از مسـیر تجارت بین‌المللی حذف می‌شود

ثانیاً اسـرائیل در معـادلات اقتصادی جهان نقش مهمی پیدا می‌کند

و ثالثاً با این طرح، اسرائیل در منافع اقتصادی کشور هند و کشورهای عربی مانند عربستان و امارات سهیم می‌شود و به دنبال آن روابطش با کشورهای عربی هم بهبود می‌یابد و امنیتش تضمین می‌شـود. در ضمن امنیت کشورهای منطقه هم به ادامه حیات این رژیم جنایتکار و غاصب گره می‌خورد.

در شرایطی که به ظاهر همه مقدمات برای اجرای چنین طرحی فراهم شـده بود، یک اتفاق مهم در ۷ اکتبر ناگهان همه چیز را بهم ریخت؛ حمله غافلگیرانه مقاومت فلسـطین مانند یک طوفان سهمگین تمام نقشه‌ها را بر باد داد.

۲- توقف طرح ابراهیم

طرح ابراهیم را باید در ادامه طرح خاورمیانه جدید و به عنوان یک جورچین کامل‌کننده آن طرح ببینیم.

اقتضـای اجرای کامـل طـرح خاورمیانه جدید این هسـت که پروژه عادی‌سـازی روابط اسرائیل با کشورهای عربی اجرایی شود.

از مدت‌ها قبل اسرائیل و آمریکا پروژه عادی‌سازی روابط با کشـورهای عربی را که بـه "طرح ابراهیم" معـروف بـود را دنبـال می‌کردنـد و تـا حدودی موفقیت‌هایی هم بدست آورده بودند. اسرائیل تلاش می‌کرد خودش را دوست کشورهای عربی و اسلامی قلمداد کند.

در قالـب طرح ابراهیم با حمایـت ایالات متحده آمریکا و اتحادیه اروپـا، گفتگوهای صلح با اعراب و تقویت روابط با کشورهای منطقه شامل؛ آذربایجان، ترکیه، عراق، بحرین، امارات و عربستان با جدیت در حال پیگیری بود.

طوفـان الاقصی و به دنبال آن حملات وحشـیانه اسرائیل به غزه و کشتار بی‌رحمانه غیرنظامیان به ویژه زنان و کودکان، و حمله به بیمارستان‌ها و زیرپا نهادن تمام کنوانسـیون‌های بین‌المللی و حقوقی که اخبار آن از طریـق فضای مجازی و شـبکه‌های اجتماعی بطور وسیع در سراسـر جهان مخابره می‌شد، افکار عمومی جهان و خشـم ملت‌های اسلامی و عربی و حتی غیراسلامی را بطور بی‌سابقه‌ای علیه اسرائیل و آمریکا برانگیخت و این اتفاق، پروژه عادی‌سازی روابط با کشورهای عربی یا به اصطلاح طرح ابراهیم را که با خیانت برخی دولت‌های عربی در حال اجرایی شدن بود، به حاشـیه برد و این رژیم جعلـی را در انزوای کامل قرار داد.

روزنامه عبری "جروزالم پست"، از اولین منابعی بود که در گزارشی اعلام کرد که عربستان سعودی پس از عملیـات "طوفان الاقصی" و اعلان جنگ بنیامین نتانیاهو، نخسـت وزیر رژیم صهیونیستی علیه غزه، تمام مذاکرات عادی‌سـازی با «اسرائیل» را که تحت حمایت دولت آمریکا در جریـان بود، متوقف کرده است.

اتفاقاتی که سـال گذشته با استفاده از امپراطوری رسـانه‌ای (دروغ، شـایعه، تحریف و...) در ایران رقم خورد و زمینه تجزیه ایران را با جدیت دنبال می‌کرد، در راسـتای اجرایی کردن دو طرح فوق (خاورمیانه جدید و ابراهیم) بود.

اگر قـرار بود ایران مسـتقیماً با ایـن طرح‌های خطرناک، مقابله و آنها را خنثی کند؛ چه هزینه‌های سنگینی باید می‌پرداخت؟

اکنون معلوم می‌شـود شعار «نه غزه نه لبنان» که از سوی رسانه‌های بیگانه به برخی افراد فریب‌خورده داخلی القا می‌شود، علاوه بر اینکه شعاری غیرانسانی، غیراخلاقی و غیراسـلامی است، ادعایی کاملاً بر ضد منافع ملی ایران هم هسـت. در شـرایطی که افکار عمومی ملت‌های جهان اعم از اسلامی و غیراسلامی با ملت مظلوم غزه همدردی می‌کنند، عمق راهبردی جمهوری اسلامی ایران نیز در مسائل امنیتی و منافع ملی و دینی با حمایت کامل از ملت مظلوم فلسطین و محور مقاومت همراه است.

۳. توقف ملت‌سازی و مهاجرت یهودیان به سرزمین‌های اشغالی

از ابتدای اشغال سـرزمین فلسطین تاکنون، این اشغال به صورت مستمر در حال گسترش بوده است.

گسـترش شهرک‌سـازی برای افزایش جمعیت یهودیان در سرزمین‌های اشغالی همواره تداوم داشته است.

سالانه حدود ۲۰ هزار نفر از یهودیان مناطق مختلف جهان به فلسطین مهاجرت می‌کرده‌اند.

طبق قانون بازگشـت که صهیونیست‌ها تصویب کردند، هر یهودی در هر نقطه از جهان تصمیم بگیرد به فلسطین مهاجرت کند، آژانس یهود امکانات لازم را برایش فراهم می‌کند.

ساخت شـهرک‌های جدید نیز در راستای همین سیاسـت و جـادادن یهودیـان مهاجرجدید انجام می‌شده است.

بعـد از طوفان الاقصی، شـاهد مهاجرت معکوس هستیم

ادامه دارد...

غرب از نمای نزدیک

جنایات غرب در قاره آسیا (۵)

جنایات جنگی نیروهای بریتانیا در عراق

دکتر محمد تهرانی

صدها عراقی که در جریان اشغال عراق بازداشت شده بودند، مورد سوءاستفاده نیروهای بریتانیایی قرار گرفته‌اند.

به شـهادت آنها، ضرب و شـتم خشونت‌آمیز، محرومیـت از خـواب، محرومیت از غـذا و آب، استرس، تحقیر جنسـی و مذهبی و سوءاستفاده جنسی، از جمله شکنجه‌های نیروهای بریتانیایی بود.

در سال ۲۰۱۴، دیوان بین‌المللی کیفری، بررسی مقدماتی جنایات جنگی بریتانیا در عراق را پس از ارائه پرونده شواهدی مبنی بر سوءاستفاده گسترده و سیسـتماتیک از صدها زندانی توسط نظامیان بریتانیا در عراق بین سـال‌های ۲۰۰۳ تا ۲۰۰۸ توسـط وکلای حقوق بین‌الملل و منافع عمومی ارائه کرد.

در سـال ۲۰۱۷، ECCHR،OTP (مرکـز اروپایی حقوق بشر) تأیید کرد که نیروهای بریتانیا مرتکب جنایات جنگی در عراق شده‌اند.

در سـال ۲۰۱۹ یک پرونده دیگر مطرح شـد. با این وجـود، در دسـامبر ۲۰۲۰، OTP ICC تصمیم گرفت بررسی اولیه را تعطیل کند.

تصمیم دسامبر ۲۰۲۰ شکست‌های سیستماتیک عدالت بین‌المللی را آشکار می‌کند.

ادامه از همین صفحه

آمریکا؛ منزوی‌تر...

«پاتریک رایدر» سخنگوی پنتاگون، در یک نشست خبری مدعی شـده بود، ۲۰ کشور به عضویت ائتلاف دریایی چندملیتی برای تأمین امنیت خطوط کشـتی‌رانی در دریای سـرخ با فرماندهـی مرکزی نیـروی دریایی آمریکا (USNAVCENT) پیوسـته‌اند؛ امـا اخبار رسیده حکایت از این دارد که این کشورها یک به یک در حال لغو عضویت خود در این ائتلاف هستند

به گزارش خبرگزاری «دیلی اکسپرس»، در یک تحول مهم، فرانسه، اسپانیا و ایتالیا رسماً مشارکت خود در ائتلاف دریایی تحت رهبری آمریکا در دریای سرخ را لغو کرده‌اند. همچنین استرالیا درخواست آمریکا برای پیوستن به این ائتلاف را رد کرده اسـت. «ریچارد مارلز» وزیر دفاع این کشـور گفت: «تمرکز راهبردی این کشور بر منطقه ایندو- پاسیفیک است.»

ادامه از صفحه ۲

مشکل دقیقا...

رئیسـی نباید باشـد؛ چون فراتر از مسـائل داخلی، چنگ بر صـورت آمریـکا و غرب در خـارج انداخته است؛ موفقیت‌های اخیر، قدرت‌سازی ایران در منطقه، دیپلماسـی موفق در آسـیای غربی و شرقی که تمام بازی‌هـای غرب را بر هم زده، همه مدیون پشـتیبانی دولت سـیزدهم از بـازوان پر قـدرت مقاومت و ایجاد هماهنگی میان دیپلماسی و میدان است!

حمله به رئیسی بیشتر هم خواهد شد، این را مطمئن باشید! ایران در تمام هشت سالی که روحانی دولت را در اختیار داشت، به مثابه هواپیمایی بود که یک موتورش را از دست داده بود، و تنها با موتور میدان توانست فرودی به سلامت داشته باشد. امروز موتور دیپلماسی هم تعمیر شـده و طیاره ایرانی پس از رفع نقایص فنی، مجدداً به پرواز درآمده است.

خیلی خوب اسـت دوسـتداران انقلاب از این زاویه به شـرایط جمهوری اسلامی نگاه کنند و بدانند دولت رئیسی موتور محرک و تسهیل کننده امورات مقاومت در منطقه اسـت و هم‌زمان با اقدامات اصلاحی‌اش در داخل [که ادعا نداریم همگی موفق بوده‌اند و قطعاً نیاز به عزم بیشـتری برای بهبود شرایط است]، یک جبهه مهم را در برابر اسـتکبار جهانی یـاری می‌کند. امروز اگر اسرائیل این‌چنین وضعیتی دارد، آمریکا در منطقه تحت فشار است و شما مدافعین حرم و سربازان جبهه مقاومت از عراق تا سوریه و لبنان و فلسطین را عاملش می‌دانید، سید ابراهیم را پیش و بیش از همه ببینید و بدانید با امثال روحانی در رأس دولت جمهوری اسلامی فتح قدس هرگز محقق نمی‌شود؛ رئیسی امروز، هم در داخـل، و هم در خارج از مرزها، پشـتیبان و خادم این ملت است، و تلاش برای تخریب او امری طبیعی است.

والسلام.

فصل رویش

علم و پیشرفت

بازار یک میلیارد دلاری کنیا در انتظار داروهای ایرانی

وزارت بهداشـت کنیا با اعطای گواهی GMP به ۱۱ شرکت دارویی ایران، مسـیر صدور داروهای ایرانی به آن کشـور و دیگر بازارهای بزرگ شرق آفریقا را هموار کرد.

با هماهنگی خانه نـوآوری و فناوری ایران در کنیا (IHIT) و اعلام آمادگی شرکت‌های دارویی ایرانی برای ورود به بازار کنیا، اقدامات لازم برای اعزام یک تیم بازرسی از سوی وزارت بهداشت کنیا به ایران انجام شـد. پس از انجام بازرسی دقیق از ۱۳ خط تولید مختلف از ۱۱ شرکت داروسازی مستقر در هفت شهر کشـور و انجام بررسی‌های تخصصی، این گواهی‌ها برای شرکت‌های ایرانی توسط وزارت بهداشت کنیا صادر شده است.

این موفقیت نه تنها نشان از توانمندی‌های فنی و کیفیت بالای خطوط تولید این شرکت‌ها بر اساس استانداردهای بین‌المللی دارد؛ بلکه امکان گسترش همکاری‌های دوجانبه دو کشور در زمینه سلامت و داروسازی را نیز فراهم می‌کند.

بـازار دارویی کنیا با ۵۴ میلیـون نفر جمعیت، از ظرفیتی بالغ بر یک میلیارد دلار برخوردار اسـت که سـالانه رشـد ۱۲ درصدی را تجربه می‌کند. ۷۰ درصد از حجم داروی مورد نیاز در آن کشـور وارداتـی و ۳۰ درصد تولید داخل اسـت. از میان صادرکنندگان دارو، کشـور هند با سهم بازار ۶۰ درصـدی، بازیگر اصلی حوزه دارو در این کشـور می‌باشـد. با در نظر گرفتن حجم بالای بازار دارو در کنیا و توسعه ایجاد شده، حضور بیش از پیش شـرکت‌های ایرانی در این بازار به رشد اقتصادی این صنعت و افزایش سهم صادرات دانش بنیان به شرق افریقا کمک بسزایی خواهد کرد.

زیست دارو دانش، داروسـازی زهراوی، البرز دارو، دارودرمان آرنگ، داروسازی اکتورکو، دارویی اکترو، آریوژن فارمد، تحقیقاتـی و تولیدی واریان فارمد، داروسازی اکسیر، سبحان دارو و داروسازی سبحان آنکولوژی شـرکت‌های داروساز ایرانی هستند که موفق به اخذ گواهی GMP از وزارت بهداشـت کنیا شده‌اند.

شناورها با این سامانه موقعیت‌یاب ایرانی، گم نمی‌شوند

یک شرکت دانش بنیان ایرانی «دستگاه موقعیت‌یاب دریایی» را طراحی کرده که به شـناورها در دریا جهت هدایت و ناوبری کمک می‌کند.

غلامرضا نجف‌پور، مدیرعامل این شـرکت دانش‌بنیان گفت: GPS MAP یا همان موقعیت‌یاب، یک سـامانه مبتنی بر نرم‌افزار و سـخت‌افزار است که در کشتی‌های تجاری، صیادی و نظامی کاربرد دارد. عملکرد آن هم به این صورت است که یک سخت‌افزار به همراه نرم‌افزار در کشـتی نصب می‌شود که شبیه مانیتور ۱۰ اینچ است و مجموعه‌ای از ابزار کار با نقشه همراه آن است.

وی، قابلیت بارگذاری نقشـه‌های دریایی و ماهواره‌ای، اتصال به رادار و AIS را از ویژگی‌های سامانه موقعیت‌یاب دریایی برشمرد و اظهار داشت: کاربری که از این سامانه استفاده می‌کند، بر اسـاس اطلاعاتی که از سامانه‌هایی ماننـد AIS رادار و GPS دریافـت می‌کنـد، می‌تواند موقعیت خود را در دریا در هر لحظه رصد کند. همچنین می‌توانـد توپولوژی دریا شـامل عمـق را در هر لحظه مشـاهده کند و در کنار آن می‌تواند کشتیها و قایق‌های دیگری را که در حال استفاده از این سامانه و سامانه‌های مشابه هستند، در هر لحظه روی نقشه ببیند. در نهایت با این اطلاعات می‌تواند هدایت و ناوبری شناور را انجام دهد و زمانی که بخواهد از نقطه‌ای به نقطه دیگر حرکت کند، می‌تواند مسـیر خود را کنترل کند که دچار مشکلاتی مانند برخورد به سایر شناورها نشود.

نجف پور با تاکید بر اینکه این سامانه برای نخستین بار در کشور تولید شـده است، عنوان کرد: در گذشته، این محصول از چند شرکت خارجی تهیه می‌شد؛ اما پس از اعمال تحریم‌ها، نقشه‌ها و نرم‌افزارها توسط شرکت‌های خارجی به‌روزرسـانی نمی‌شد و بسـیاری از سامانه‌ها، قدیمی شدند. وی در ادامه افزود: با اقدامی که در زمینه تولید این سامانه انجام دادیم، اگر بتوانیم وارد بازار شویم؛ هم می‌توانیم از خروج ارز جلوگیری کنیم و هم می‌توانیم نرم‌افزارها و نقشـه‌های به روز را در اختیار شناورها قرار دهیم تا در دریا از آن استفاده کنند.

سـامانه جهانی اضطرار و ایمنی دریایی تولید می‌شود

نجف پور با اشاره به اقدامات این مجموعه در خصوص شبیه‌سـازها هم گفت: در حال حاضر مشغول کار روی پروژه‌ای به نام سـامانه جهانی اضطرار و ایمنی دریایی هسـتیم. وظیفه این سامانه آن اسـت که با استفاده از بی‌سـیم و سـایر ادوات موجود در داخل کشتی‌ها، در شرایط اضطراری به شناور کمک کند تا خود را از شرایط خطر پیش آمده، نجات دهد یا موقعیت خود را به اطلاع دیگران برساند تا کمک‌های لازم را از طرف آن‌ها دریافت کند. هم اکنون در حال تولید این شبیه‌ساز هستیم و در این رابطه با یک ارگان قراردادی را منعقد کرده‌ایم.

مدیرعامل شـرکت رایان فناور سـینا، یکی دیگر از محصولات این مجموعه را تبلـت بومی اعلام و تصریح کرد: نسخه آزمایشی این سامانه تهیه شده و به دنبال این هستیم که حمایت لازم را از یک نهاد یا سازمان دریافت کنیم تا بتوانیم نسـخه صنعتی آن را به تولید برسانیم. البته مشتریان این محصول عمدتاً ارگان‌ها هستند و بازار عمومی به آن معنا، در مورد این محصول وجود ندارد.

حمایت بلاعوض معاونت علمی ریاست جمهوری

نجف پـور در خصوص حمایت‌هـای معاونت علمی ریاسـت جمهوری از این مجموعه اظهار داشت: در مورد تولید GPS MAP، تسهیلات بلاعوض از سوی معاونت علمی به مجموعه ما پرداخت شد؛ هزینه اجرای این پروژه حدود یک میلیارد تومان بود که ۴۰ درصد آن توسـط معاونت علمی به صورت بلاعوض پرداخت شد که کمک بسیار خوبی بود و توانستیم به واسطه آن، پروژه را به اتمام برسانیم. وی در پایان در رابطه با میزان اشتغال‌زایی این شـرکت اظهار داشت: در این مجموعه شش نفر نیروی تمام وقت و شـش نفر نیروی پاره وقت مشـغول به کار هستند و بعضاً تعدادی هم به صورت دورکاری - بیشتر در بحث نرم‌افزاری - با مجموعه ما همکاری دارند.

ترمیم پوست با کرم‌های مبتنی بر پزشکی بازساختی

متخصصان یک شـرکت دانش‌بنیان فعـال در حوزه پزشـکی بازسـاختی، توانسـتند کرم‌هایـی تولید و تجاری‌سازی کنند که ترمیم پوست را سرعت می‌بخشد.

بـه گزارش فـارس به نقل از معاونت علمی ریاسـت جمهوری، رضا صاحبی، مدیرعامل شرکت نوژن و مسئول تحقیق و توسـعه شرکت نانو زیسـت فناوری فردوسی با اشـاره به تولید محصول دانش‌بنیـان کرم ترمیمی، محافظت و درمان پوسـت بر پایه اگزوزوم‌های گیاهی، انسـانی، جلبک‌ها و قارچ‌های دارویـی، افزود: محصول دانش‌بنیـان این شـرکت، کرم‌های ترمیمـی در حوزه پزشکی بازساختی اسـت که یا از سلول‌های خود افراد مشتق می‌شود، یا بنیان گیاهی دارد.

این فعال فناور با اشاره به اینکه محصول یاد شده، روی داربست‌های زیستی سوار می‌شود تا پیام لازم مربوط به سنتز کلاژن و فاکتورهای رشدی مختلف را به لایه‌های عمیق‌تر برسـاند، ادامه داد: از نظر ترمیمی برای زخم‌ها، اگزما و راش‌های پوستی و حتی برای مواردی مانند چین و چروک‌ها و آب‌رسـانی بهتر و هدفمندتر قابل استفاده است.

صاحبی با اشـاره به این‌که در حـال حاضر هفت نفر در مجموعه مشغول به فعالیت هستند، عنوان کرد: این محصول اکنون در مسیر تجاری‌سازی قرار گرفته است به طوری که کارآزمایی بالینی انجام شده و تأییدیه‌های ایزو نیز دریافت شـده است. با دریافت مجوز تولید در سطح وسیع، این محصول می‌تواند تا پایان سال جاری به طور گسترده وارد بازار شود.

مدیرعامل شـرکت نوژن با اشـاره به تامین نیاز بازار داخلی به این محصولات، عنوان کرد: در تامین نیاز بازار، به هر میزان که ظرفیت وجود داشته باشد توانمند هستیم و به ازای هر یـک از این محصولات، از ۱۰ تا ۱۰۰ هزار عدد قابلیت تولید داریم.

صاحبی ادامه داد: اگر کرم‌های با پایه گیاهی را در نظر بگیریم، قیمت این محصول حتی ۵۰ درصد از محصولات داخلی نیز ارزان‌تر است و این اختلاف قیمت در مقایسه با نمونه‌های خارجی بسیار بیشتر است.

وی با اشـاره به مزیت رقابتی این محصول نسبت به نمونه‌های مشـابه خارجی عنوان کرد: همچنین قیمت نمونه‌های خارجی محصولاتی که در آن از سـلول‌های خارجی استفاده شده است حدود ۴۰۰ دلار است که ما آن را با نصف قیمت عرضه می‌کنیم.

ادامه از صفحه ۷

فرجام نگاه به بیرون...

منتخب مردم ایران و دولت مصدّق برآمد. کشوری که مصدّق به آن به چشم امید برای حل و فصل مشکلات داخلـی می‌نگریسـت و از طریق آن بـه دنبال حل مشکلات ناشـی از عدم تأمین بودجه و فروش نفت در بازارهای جهانی بود، از پرداخت وام به ایران در بسیاری از موارد طفره رفت. مصدّق بارها از آمریکا درخواسـت کمک کرده بود و دفاع آمریکا از ایران در مقابل انگلیس و زیاده‌خواهی‌های آن را انتظار داشت.

گفته می‌شـود که آمریکا کمک‌هایـی البته ناچیز به مصدّق کرد؛ ولی نه آن‌گونه که مصدّق بتواند مشکلات داخلی خود را حل کند. آمریکا در کنار مذاکره با ایران برای حل ماجرا و به قول خود حل و فصل مسالمت‌آمیز ماجرا، البته در فکر سـرنگونی حکومت مصدّق بود. با پیگیری مصدّق و بر اسـاس حکم دیـوان بین‌المللی لاهه، یک کنسرسیوم از غول‌های نفتی برای استخراج و فروش نفت ایران تشکیل شد. این نتیجه اگرچه ظاهری خوش آب و رنگ داشـت، ایران را در باتلاق وابستگی کامل به غرب انداخت و متـن آن به‌قدری ذلت‌بار بود که لایحه امتیاز نفت به کنسرسیوم با عنوان «قرارداد فروش نفـت و گاز» به مردم و مجلس تحمیل شـد. در حقیقت بعد از کودتای ۲۸ مـرداد، در قالب همین قرارداد کنسرسیوم موسوم به شش خواهر نفتی (شش کمپانی آمریکایی - فرانسـوی و بخصوص انگلیسی)، غرب توانست تمام منافع نفت ایران را بار دیگر تصاحب کند. بیش‌تر از همه، عملکرد آمریکا بعد از کودتای ۲۸ مرداد و عقد قرارداد با ایران نشان‌دهنده اهداف آمریکا بوده است. کسـب ۴۰ درصد عایدات نفتی طرف‌های قرارداد با ایران توسـط شـرکت‌های آمریکایی بعد از سرکوب مصدّق و سـرریز کمک‌های مالی به حکومت ایران، نشان‌دهنده برخورد غیرانسانی حکومت آمریکا با حکومت مصدّق و حمایت از حکومت موردنظر خود بود. نزدیک‌شدن و اعتماد مصدّق به آمریکا در کنار دشمنی عمیقش با انگلیس، باعث شـد که وی بدون توجه به مشی مشترک این دو کشـور، از این ارتباط صمیمی با آمریکا متضرر شـود و در واقع تمام نهضت را دچار اضمحلال کنـد. همین هم بود کـه در نهایت موجب سقوط دولت مصدّق و کودتا علیه وی شد، به‌طوری‌که بعد از گذشت شصت سال از کودتای ۲۸ مرداد ۱۳۳۲، ایالات متحده اسناد دخالت خود در کودتا علیه دولت مصدّق را منتشر ساخت. در حقیقت، بزرگ‌ترین اشتباه مصدّق همانی بود که رهبر انقلاب فرمودند: «هر ملّتی به آمریکا اعتماد کرد، ضربه خورد؛ حتّی آن کسانی که دوست آمریکا بودند. حالا در کشور ما دکتر مصدّق به آمریکایی‌ها اعتماد کرد؛ برای اینکـه بتواند خود را از زیر فشار انگلی ها نجات بدهد، به آمریکایی‌ها متوسّل شـد. آمریکایی‌ها به جای اینکه به دکتر مصدّق که به آن‌ها حسن‌ظن پیدا کرده بود کمک کنند، با انگلیس‌ها همدست شـدند، مأمور خودشان را فرسـتادند اینجا و کودتای ۲۸ مـرداد را راه انداختنـد. مصدّق اعتماد کرد، کتکش را [هم] خورد؛ حتّی کسانی که با آمریکا میانه‌شـان هم خوب بود و به آمریـکا اعتماد کردند، ضربه‌اش را خوردند.»

ایرانی‌ها همواره از نقش آمریـکا در کودتای ۲۸ مرداد سـخن می‌گفته‌اند؛ ولی در خرداد ۱۳۸۸ باراک اوباما، رئیس‌جمهور آمریکا برای اولین بار در جایگاه یک مقام رسمی از نقش سازمان اطلاعات مرکزی آمریکا (سیا) سخن گفت و به نقش این سازمان در سرنگونی دولت منتخب مـردم ایران اعتراف کـرد. همان‌طورکه مقام معظم رهبـری فرموده‌اند: «هر وقـت که آمریکایی‌ها لبخندی به روی مسـئولین جمهوری اسلامی زدند، وقتی دقت کردیم، دیدیم خنجری در پشـت سرشان مخفی کرده‌اند.»

رشد و تعالی

ایمان و عمل صالح (۳)

سید محمود طاهری

نماز خاشعانه

خضوع و خشوع بنده در نماز، نشانه شناخت او از پروردگار و گویای برقرار بـودن ارتباط میان بنده و خداوند است که نشاط و شـادابی نمازگزار را به همراه دارد. خداونـد در قرآن کریم به نمازگزارانی که هنگام نماز خشوع می‌ورزند و قلبشان را متوجه پروردگارشـان می‌کنند، مژده رسـتگاری داده و فرموده است: «قَدْ أَفْلَحَ الْمُؤْمِنُونَ * الَّذِينَ هُمْ فِي صَلَاتِهِمْ خَاشِعُونَ؛ به تحقیق که مؤمنان رستگار شدند. آنها که نمازشان خاشعانه است.» (مؤمنون: ۱ و ۲) در حقیقـت، ثمره کامل نمـاز در صورتی نصیب نمازگزار می‌شود که با خشوع قلبی و حضور قلب همراه باشد. توفیق پرهیز از گناهان و تعالی روح نیز به برکت چنین نمازی بهره انسان می‌شود. مقام معظم رهبری در این باره می‌فرماید:

«انسـان در معرض خطاهای گوناگونی هسـت. هر انسـانی ـ بزرگ و کوچک و پیر و جوان ندارد ـ بالاخره سهوها و اشـتباهات و خطاهایی دارد و گناهانی بر او عارض می‌شود. انسان اگر بخواهد در جاده زندگی موفق شود، نماز می‌تواند جبران‌کننده باشد. خداوند در آیه شریفه قرآن می‌فرماید: وَ أَقِمِ الصَّلاةَ طَرَفَيِ النَّهارِ وَ زُلَفاً مِنَ اللَّيْلِ إِنَّ الْحَسَناتِ يُذْهِبْنَ السَّيِّئاتِ؛ نماز را در دو سوی روز و پاره‌هایی از شب به جا آورید؛ زیرا نیکی‌ها، بدی‌ها را از بین می برد. (هود: ۱۱۴)

نماز نورانیتی دارد که ظلمت‌هـا را از بین می‌برد، بدی‌هـا را از بین می‌بـرد و اثر گناهـان را از دل می‌زداید. من خواهش می‌کنم که به مسئله نماز خیلی جدی نگاه کنید. البته همه شما نمازخوانید، منتها سعی کنید نماز را از حالت کسالت‌آور برای خودتان خارج کنید؛ چون اگر نماز را از یک حالت به اصطلاح ـ طوطـی‌وار خارجش کنیم، یک چیز کسالت‌آوری می‌شـود. اما اگر معانی این کلمات را بفهمیـد، آن وقت خواهید دید کـه نماز اصلاً کسالت‌آور نیست؛ بلکه شوق آور است و انسان به سوی نماز می‌شـتابد. آن وقت «حَيَّ عَلَى الصَّلاةِ؛ بشتاب به نماز»... واقعیت پیدا می‌کند.»

پیام متن:

۱. روی به محراب نهادن چه سود؟!
دل به بخارا و بتان طراز
ایزد ما وسوسه عاشقی
از تو پذیرد، نپذیرد نماز
(رودکی)

۲. نهال نمـاز با گرما و نور حضور قلـب و با باران خشوع به شکوفه می‌نشیند.

حکمت و حکایت

مردی که در اتاقش را قفل می‌کرد

می‌گویند که ایاز، غلام سلطان محمد غزنوی، در آغاز، چوپان بود و با گذشت زمان، در دربار پادشاه صاحب منصب شد. او اتاقی داشت که هر روز صبح به آن سر می‌زد و وقت خروج بر در اتاق قفلی محکم می‌زد تا این که درباری‌ها گمان کردند ایاز گنجی در اتاق پنهان کرده است و موضوع را از سر حسادت به گوش شاه رساندند.

پادشاه دستور داد وقتی غلام در اتاقش نیست، در را باز کنند و گنج نهان را به محضر شاه بیاورند. به این ترتیب ۳۰ نفر از بدخواهان به اتاق ایاز ریختند و قفل را شکستند و هرچه گشتند چیزی نیافتند، جز یک چارق کهنه و یک دست لباس مندرس که به دیوار آویخته شده بود.

به این ترتیب دست‌خالی پیش شاه برگشتند و آن‌وقت سلطان به خنده افتاد که «ایاز مردی درستکار است. آن لباس‌های مندرس مربوط به دوره چوپانی اوست و آنها در اتاقش آویخته است تا روزگار فقر و سختی‌اش را به یاد داشته باشد و به رفاه امروزش غره نشود.»

هدف مولانا از داستان ایاز، این است که مخاطب‌هایش در هر جایگاهی که هستند، همیشه پوستین کهنه روزگار سختی را برای خودشان نگه دارند تا قدرت، آن‌ها را مغرور و غافل نکند.

پرسش و پاسخ

تفکر

سوال: منظور از تفکّری که در روایات سفارش شده چیست؟

جواب: تفکّر مراحلی دارد. مرحله‌ی ابتدایی که به تقوا کمک می‌کند و به انسان کمک می‌کند که زیاد دنبال پول و دنیا ندود، تفکّر در مرگ است. جنازه‌ای را که تشییع می‌کنند، چند قدمی تشییع کند و در فکر فرو رود که «این میّت هم مثل من بود و مُرد. فردا من هم می‌میرم؛ این همه آمال و آرزو برای چیست؟» در روایت دستور رسیده که در حال تشییع جنازه، به هم سلام نکنید. چون ماهیت تشییع جنازه این است که انسان‌های...

ادامه در همین صفحه

بررسی تأثیر فضای مجازی بر سبک زندگی زنان

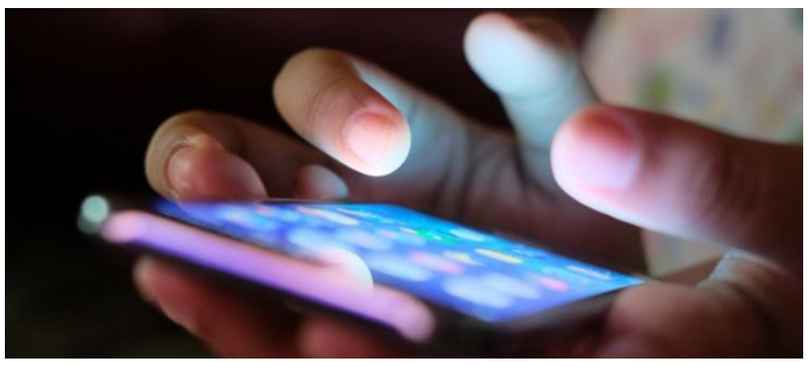

طبق نظر کارشناسان، گوشی هوشمند و آشنایی با فضای مجازی، بیش از همه، زندگی زنان را تحت تأثیر قرار داده و سبک زندگی آن‌ها را تغییر داده است. سرعت پیشرفت فنّاوری به‌اندازه‌ای زیاد شده است که وقتی از ده یا پانزده سال پیش سخن می‌گوییم، گویی زمان دور و درازی گذشته است؛ زمانی که اولین گوشی‌های همراه وارد ایران شدند و بعدها با ارائه خدمات شرکت‌های ارتباطی بین همه فراگیر شدند. دور به نظر می‌رسد آن روزگاری که راه ارتباطی ما تماس، پیامک و بلوتوث بود. امروز گوشی‌های هوشمند چنان در زندگی ما جا باز کرده‌اند که زندگی بدون این فناوری را نمی‌توانیم تاب بیاوریم.

طبق نظر بعضی کارشناسان ـ چه در کشور ما و چه در سایر کشورها ـ گوشی هوشمند بیش از همه، زندگی زنان را تحت تأثیر قرار داده و سبک زندگی آنها را تغییر داده است. زنانی که قبلاً کمتر وارد اجتماع می‌شدند، امروزه حتی بدون بیرون آمدن از خانه می‌توانند توانایی‌های خود را ثابت و حتی کسب درآمد کنند. آنها با استفاده از برنامه‌های مختلف، فرزندپروری می‌کنند، رژیم غذایی دریافت می‌کنند، مشاوره پزشکی می‌گیرند، برای عزیزانشان هدیه و کیک تولد سفارش می‌دهند و روز به روز هم به این مزایا اضافه می‌شود، با این حال بد نیست نگاهی به این سیر صعودی بیندازیم، در مورد آن صحبت کنیم و مقایسه‌ای داشته باشیم میان استفاده زنان از این ابزار مدرن فضای مجازی و گوشی‌های هوشمند.

گوشی هوشمند بر کدام بخش جامعه بیشتر اثرگذار بوده است؟

در سال ۱۳۹۲ با ورود گوشی‌های هوشمند، تعداد کاربران این گوشی‌ها در ایران حدود ۲ میلیون نفر بود که این رقم سال ۱۳۹۳ با افزایش شدیدی روبه‌رو شد و به ۲۰ میلیون نفر رسید، این رشد چندبرابری، تنها به‌خاطر رونق گرفتن زیرساخت‌های گوشی‌های هوشمند و امکانات آن‌ها بود.

سال ۱۳۹۴ تعداد کاربران گوشی هوشمند، باز هم دو برابر سال قبل شد و به حدود ۴۰ میلیون رسید، به این ترتیب در آن زمان آمارها حکایت از این داشت که نصف جمعیت کشور دارای گوشی هوشمند بودند؛ اما این رقم باز هم ثابت نماند و سال ۱۳۹۵ به بیش از ۵۰ میلیون کاربر رسید.

طبق آماری که سال ۱۳۹۷ منتشر شد، تعداد کاربران گوشی هوشمند در کشور به ۵۳ میلیون نفر رسید و آخرین آمار ارائه‌شده از تعداد کاربران ایرانی متعلق به خردادماه سال گذشته است که کل کاربران گوشی هوشمند در ایران را ۹۶ درصد جمعیت کشور اعلام کرد.

اما در جهان امروز که مرزهای فرهنگی و سیاسی با وجود اینترنت و شبکه‌های اجتماعی معنای خود را از دست می‌دهند و تصور گذران اوقات بدون این فنّاوری‌ها برای اکثر افراد غیرممکن شده است، این سؤال پیش می‌آید؛ کدام بخش از جامعه انسانی، بیشتر در دام این افسون گرفتار شده است؟

به طور کلی مردان از اینترنت و شبکه‌های اجتماعی بیشتر برای تفریح و سرگرمی و برقراری ارتباط با افراد جدید استفاده می‌کنند؛ اما زنان آن را برای حفظ و تقویت روابط با دوستان و خانواده و موارد آموزشی و تحقیقی به کار می‌گیرند. اگرچه طبق آخرین تحقیقات، این الگوها در حال تغییر هستند

الگوهای متفاوت استفاده مردان و زنان از اینترنت

با استناد به چند تحقیق که در سال‌های اخیر انجام شده است، معلوم شد در ابتدا زنان استفاده بسیار کمی از اینترنت داشتند؛ اما خیلی زود این شکاف جنسیتی پر شد و زنان از مردان پیشی گرفتند.

همچنین طبق نتایج مشابه این تحقیقات در Datareportal مشخص شد الگوهای استفاده مردان و زنان از اینترنت متفاوت است؛ به این صورت که به طور کلی مردان از اینترنت و شبکه‌های اجتماعی بیشتر برای تفریح و سرگرمی و برقراری ارتباط با افراد جدید استفاده می‌کنند؛ اما زنان آن را برای حفظ و تقویت روابط با دوستان و خانواده و موارد آموزشی و تحقیقی به کار می‌گیرند. اگرچه طبق آخرین تحقیقات، این الگوها در حال تغییر هستند به‌ویژه با طراحی وبگاه‌ها و شبکه‌های اجتماعی به‌نوعی که با پلتفرم‌های تصویرمحور، بیشتر مخاطبان زن را جذب می‌کنند که آثار منفی و مثبت آن در چشم‌انداز آینده، قابل تأمل بیشتری است.

با حضور زنان در فضای مجازی به‌ویژه شبکه‌های اجتماعی، توجه پژوهشگران رسانه و همچنین تاجران فضای مجازی به این امر معطوف شده است و تحقیقات مختلفی صورت می‌گیرد تا تفاوت‌های استفاده کاربران خانم و آقا از اینترنت و شبکه‌های اجتماعی مشخص شوند و مهم‌تر از همه، از این نتایج در جهت تجارت موفق‌تر در عرصه تبلیغات و مشاغل مجازی استفاده شود؛ چراکه زنان، همیشه بازار هدف جذاب و پرفایده‌ای برای تاجران و بازاریاب‌ها هستند.

آمار استفاده خانواده‌ها از شبکه‌های اجتماعی

بر اساس آخرین نتایج طرح آمارگیری برخورداری خانواده‌ها و استفاده آنها از تلفن همراه، بیشتر از ۹۵ درصد جمعیت کل کشور از تلفن همراه استفاده می‌کنند که سهم شهری‌ها ۷۶ درصد و روستایی‌ها ۲۴ درصد است.

طبق این گزارش بیشتر از ۵۸ میلیون نفر در کل کشور از تلفن همراه استفاده می‌کنند که ۵۹ درصد مرد و ۴۱ درصد زن هستند. بیشترین خانواده‌هایی که از تلفن همراه استفاده می‌کنند، ساکن استان خوزستان هستند و استان‌های کهگیلویه و بویراحمد و بوشهر، به‌ترتیب در رده دوم و سوم قرار دارند. بیشتر از ۸۵ درصد از جمعیت استان سمنان، ۸۴ درصد از استان تهران و ۸۴ درصد از استان کرمان، جزء کاربران فردی استفاده از تلفن همراه هستند.

دلیل گشت‌وگذار زنان در شبکه‌های اجتماعی چیست؟

درباره شبکه‌های اجتماعی نیز می‌توان به این نکته اشاره کرد که این روزها بخش قابل‌توجهی از زندگی روزمره افراد را تشکیل می‌دهند، و این شبکه‌ها از سوی خیل عظیمی از کاربران مورد توجه و استقبال قرار گرفته‌اند به‌گونه‌ای که طبق نظرسنجی‌های اخیر، تصور زندگی بدون گشت‌وگذار در پلتفرم شبکه‌های اجتماعی و فضای مجازی، تقریباً غیرممکن به نظر می‌رسد.

در این شرایط، تازه‌ترین تحقیقات و بررسی‌های کارشناسان در مؤسسه Pew Research Centre نشان می‌دهد با وجود اینکه استفاده زنان از شبکه‌های اجتماعی و گشت‌وگذار در فضای مجازی کمی بیشتر از مردان است، نکته جالب توجه اینجاست که به‌جای ساعات و میزان مصرف، هدف استفاده آنها از اینترنت و شبکه‌های اجتماعی متفاوت است؛ به این معنا که زنان از پلتفرم‌های شبکه‌های اجتماعی و اپلیکیشن‌های پیام‌رسان بیشتر برای برقراری تماس و ارتباط با دوستان، آشنایان و اعضای خانواده خود استفاده می‌کنند، این در حالی است که مردان بیشتر برای آگاهی یافتن از اخبار و اتفاقات مختلف در سراسر جهان به وبگردی و استفاده از شبکه‌های اجتماعی مشغول می‌شوند.

نتایج یک تحقیق بین‌المللی

طبق نتایج و یافته‌های تحقیقات صورت‌گرفته، زنان به میزان ۷۶ درصد از شبکه‌های اجتماعی و مردان مقداری کمتر به میزان ۷۲ درصد از پلتفرم‌های مختلف اینترنتی استفاده می‌کنند. این نتایج، تقریباً یافته‌های قبلی مبنی بر استفاده بیشتر زنان از فضای مجازی در مقایسه با مردان را تأیید می‌کند.

در این گزارش که در وبگاه Brandwatch منتشر شده، همچنین ذکر شده است که مردان، بیشتر استفاده‌های تجاری از شبکه‌های اجتماعی و محیط اینترنت دارند و نسبت به زنان، تمایل بسیار بیشتری برای جمع‌آوری اطلاعات و افزایش اثرگذاری خود بر افراد پیرامون به‌ویژه در زندگی کاری و حرفه‌ای دارند؛ در حالی که زنان تمایل بیشتری برای به اشتراک گذاشتن زندگی خصوصی خود با دیگران و صحبت کردن درباره تجربیات شخصی و احساسی خویش دارند.

فضای مجازی و تغییر سبک زندگی زنان

گسترش نفوذ اینترنت و ابزارهای دیجیتال در سال‌های اخیر، سبک زندگی مردم کشور ما را تغییر داده است؛ به‌طوری که تا چند سال پیش، همراه داشتن گوشی برای یک دانش‌آموز امری غیرقانونی بود و اکنون چنین تجهیزاتی نه‌تنها غیرقانونی نیستند؛ بلکه به یکی از ضروری‌ترین ابزارهای آموزشی سال جاری تبدیل شده‌اند.

حالا دیگر نقش تلفن همراه، تبلت و لپ‌تاپ در زندگی روزمره افراد جامعه، غیرقابل‌انکار است و استفاده از چنین تجهیزاتی فرهنگ غالب جامعه شده است. اهمیت و اثرگذاری این موضوع به‌اندازه‌ای است که نمی‌توان در اتخاذ تصمیمات کلان، آن را نادیده گرفت.

در همین راستا در پژوهش موج سوم پیمایش سنجش وضعیت مصرف کالاهای فرهنگی در ایران انجام شد که وضعیت استفاده مردم ایران از رایانه، اینترنت و تلفن همراه را مورد بررسی قرار داد. مطالعه این گزارش آماری و توجه به سبک زندگی مردم در استفاده از فضای مجازی می‌تواند به سیاست‌گذاران و مدیران در کسب شناخت دقیق‌تر از مخاطبان و روند تغییر ذائقه آنها کمک کند.

در محضر قرآن

زیانکاران

«قُلْ هَلْ نُنَبِّئُكُم بِالْأَخْسَرِينَ أَعْمَالاً الَّذِينَ ضَلَّ سَعْيُهُمْ فِي الْحَيَوٰةِ الدُّنْيَا وَهُمْ يَحْسَبُونَ أَنَّهُمْ يُحْسِنُونَ صُنْعاً» (سوره کهف، آیه ۱۰۳ و ۱۰۴)

ترجمه: بگو: آیا شما را خبر دهم که زیانکارترین مردم کیست؟ آنان که در زندگی دنیا تلاششان گم و نابود می‌شود، در حالی که می‌پندارند (همچنان) کار شایسته و نیک انجام می‌دهند.

پیام‌ها و نکته‌ها

- پیامبر، مأمور بیان سود و زیان واقعی مردم است. «قل... اعمالا» - شیوه‌ی پرسش و پاسخ، از بهترین روش‌های آموزش و تربیت است. «هل...»
- انسان در معرض غفلت از سود و زیان خویش است. «هل ننبّئکم...»
- هیچ عملی محو نمی‌شود، گرچه به نظر گم می‌شود. «ضل سعیهم»
- تکیه بر خیال نکنیم و واقع‌گرا باشیم. «یحسبون»
- همان‌گونه که بهره‌مندی‌ها متفاوت و دارای درجاتی است؛ دو برابر، چند برابر، ده برابر: «ضعف، اضعاف، عشره امثالها» و گاهی هفت‌صد برابر، «فی کلّ سنبلةٍ مأة حبّة» و گاهی فوق تصوّر، «فلا تعلم نفسٌ ما اُخفی لهم»، ضرر و زیان ها نیز دارای مراحل و تفاوت هایی است:

الف: گاهی معامله‌ی بدی است. «بئسما اشتروا»

ب: گاهی سودی ندارد. «فما ربحت تجارتهم» ج: گاهی خسارت است. «اشتروا الضّلالة بالهدی» د: گاهی غرق در زیان است. «لفی خسرٍ» ه: گاهی خسارت بزرگ و آشکار است. «خسراناً مبینا» و: گاهی خسارت در تمام ابعاد است. «بالأخسرین اعمالاً»

- زیانکاران چند گروهند: الف: گروهی که کار نیک نمی‌کنند. ب: گروهی که برای دنیا کار می‌کنند، نه آخرت. ج: گروهی که کار می‌کنند و می‌دانند که کارشان صحیح نیست. د: گروهی که در زیان‌اند و می‌پندارند که سود می‌برند.

سه گروه اوّل، ممکن است با توبه به فکر اصلاح خود و جبران بیفتند؛ ولی گروه چهارم چون به فکر چاره نمی‌افتند، بدترین مردم‌اند. زاهدنماهای ریاکار. کسانی که اعتقادات صحیحی ندارند و از پندارهای باطل خود پیروی می‌کنند، تنها در یک عمل خسارت نمی‌کنند؛ بلکه در همه‌ی برنامه‌ها زیان می‌بینند؛ زیرا معیار ارزش هر کاری، انگیزه‌ی درست آن است.

برگی از نهج البلاغه

بخشی از کفاره گناهان

از کفاره‌های گناهان بزرگ، به فریاد رسیدن ستمدیدگان است و شاد کردن غمگینان.

(حکمت ۲۴)

خانواده سبز

آداب زندگی

برای تربیت بهتر

رسول اکرم (صلی الله علیه وآله وسلم):
با خانواده خوب و شایسته وصلت کنید؛ زیرا رگ و ریشه اثر دارد . (کنز العمّال: ۴۴۵۵۹.)

مشاوره

برای جبران عوارض خبرهای ناگوار در کودکان چه کنیم؟

درصد بسیار زیادی از کاربران اینترنتی را کودکان و نوجوانان تشکیل می‌دهند. برخی از والدین، از همان سنین کم برای کودکانشان اقدام به خرید تبلت و گوشی همراه می‌کنند. حجم زیاد روزانه اخبار و محتواهای مختلف دیداری و شنیداری، ذهن کودکان و نوجوانان را احاطه کرده و این اخبار و مطالب در بسیاری موارد می‌تواند آسیب‌زا باشد؛ چراکه هیچ پایش و غربالگری در ارسال اخبار و مطالب مختلف صورت نمی‌گیرد.

متخصصان تربیتی بارها گفته‌اند که والدین موظفند برای محافظت از روان کودکان در برابر اخبار ناخوشایند، به رده سنی کودک توجه داشته باشند. کودکی که کمتر از ده سال دارد، اگر در معرض اخبار ناخوشایند قرار بگیرد، بیش از سایرین تحت تاثیر قرار خواهد گرفت؛ چراکه آنان خود را در موقعیتی تصور می‌کنند که گویا این اتفاق ناگوار برای او یا اعضای خانواده رخ داده است.

اخبار ناگوار به شدت کودکان را هراسان می‌کند و اگر کودکان به هر شکل و یا دلیلی با اخبار ناگوار و خشن مواجه شدند، گام اول این است که این اطمینان خاطر به کودک داده شود که قرار نیست این رخداد ناگوار لزوماً برای او یا خانواده رخ دهد و ایجاد زمینه گفت‌وگو با کودکان و نوجوان در زمان وقایع ناگوار و خبرهای ناراحت‌کننده، راهکار مناسبی برای بهبود شرایط و مراقبت از روان اعضای خانواده است.

همچنین یکی از روش‌هایی که کمک می‌کند افکار منفی در ذهن کودک یا نوجوان قدری کاهش یابد، دادن خبرهای خوب است؛ یعنی راهی فراهم شود که خبرهای خوشایند نیز به گوش بچه‌ها برسد.

نباید اجازه دهیم اخبار ناخوشایند، دل‌مشغولی غیرمعمولی در کودک ایجاد کند تا جایی که فرزند ما از کارهای روزمره باز بماند.

خوش به حال پدری که دختر ندارد!

لعیا بغدادی

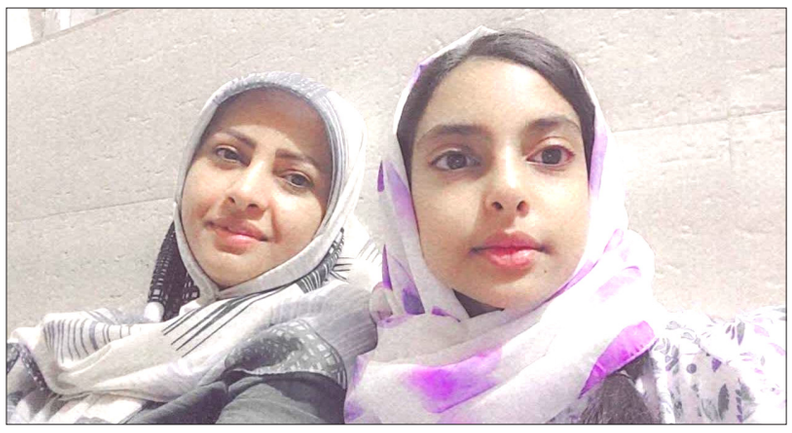

از وقتی به دنیا آمد، شد چشم‌وچراغ خانه. آخر پدرش عاشق دختر بود؛ ولی دو بچه اولش پسر بودند. سال‌ها بود که مادرش را از دست داده بود و انگار این دختر آمده بود تا جای خالی مادر را برایش پر کند. وقتی می‌خواست صدایش کند ناخودآگاه می‌گفت: «مادرم». ۹ سال گذشت و امسال ریحانه به سن تکلیف رسیده بود؛ ولی نفس بابا به نفس ریحانه بند بود. آن‌قدر که همسرش گاهی اعتراض می‌کرد، چه برسد به پسرها.

نزدیک روز مادر بود و همه در تکاپو برای تدارک هدیه. پدر این روزها بیشتر دلتنگ مادربزرگ شده بود، این را دیگر همه فهمیده بودند. شام که خوردند ریحانه گوشی پدر را آورد تا با هم پیام‌های گروه خانوادگی را بخوانند.

عمه لیلا نوشته بود: «روز مادر شام همگی تشریف بیارید منزل ما». عمه فاطمه در پیامی استقبال کرده بود؛ ولی گفته بود: «اگر داداش بیاد ما هم پایه‌ایم».

ریحانه پیام‌ها را بلندبلند می‌خواند. بابا شروع کرد به تایپ کردن: «امسال چون روز مادر با شهادت حاج قاسم هم‌زمان شده و از همه شهرها مهمون داریم، ما موکب داریم گلزار شهدا. من سرم خیلی شلوغه نمی‌تونم بیام. ان شالله یه فرصت دیگه»

ریحانه همین‌طور که پیام را می‌خواند، پرسید: «بابا میشه منم بیام کمکتون؟» بابا هنوز جواب نداده، دست بابا رو گرفت تو دستاش. از حربه خودش استفاده کرد و وسط بوسه‌هایی که تندتند رو صورت بابا می‌زد، گفت: «آخه من هر وقت می‌بینم بچه‌های عراقی تو اربعین از زائرای امام حسین (علیه السلام) پذیرایی می‌کنن، دلم میخواد جای اونا باشم»

نقطه ضعف بابا همین بود. گفت: «باشه عزیزم بیا». ریحانه که مثل همیشه پیروز میدان پدر شده بود، دوید به طرف آشپزخانه تا به مادر خبر بدهد. مادر با دستکش آشپزخانه بیرون آمد: «ریحانه چی میگه؟ می‌خواهید موکب بزنید بعد به من نگفتید؟»

بابای بنده خدا که گیر کرده بود، رضایت حضور مامان را هم داد. ریحانه که جلوی زبانش را نمی‌توانست بگیرد، در کسری از ثانیه عمه‌ها را هم خبر کرد. تلفن بابا که زنگ زد، فهمید که بازم مغلوب خانم‌ها شده و نمی‌تواند به خواهرهایش هم نه بگوید. ریحانه از شب همه لباس‌هایش را آماده کرد که صبح خواب نماند. دل تو دلش نبود. از وقتی چشم باز کرده بود، حرف حاج قاسم نقل خانه‌شان بود. وقتی سردار شهید شد ۵ سالش بود؛ ولی از آن موقع هر وقت دل مامان می‌گرفت، یا بابا دلتنگ می‌شد، گلزار شهدا بودند. صبح تا مامان آرام صدایش کرد، از جا پرید. نماز صبح که خواند، به سرعت برق حاضر شد. مامان با تعجب گفت: «ای کاش هر روز برای مدرسه هم این‌طوری بیدار می‌شدی، بس که صبح‌ها صدات می‌کنم گلوم پاره میشه»

دیگر چیزی نمانده بود نزدیک ماشین برسند که صدای انفجار به هوا پرتش کرد. جایی را نمی‌دید. آسفالت سرخ شده بود از خون. دود همه جا را گرفته بود. چهره کسی را خیلی تشخیص نمی‌داد. چشمش خورد به کلاه زرد با گلوله‌های توپی که سرخ شده بود. مادرش بی‌جان، هنوز محکم بغلش کرده بود. دست‌های ریحانه دیگر در دستش نبود.

به گلزار شهدا که رسیدند هنوز آفتاب نزده بود؛ ولی آن‌قدر جمعیت آمده بود که مجبور شدند ماشین را با فاصله زیادی پارک کنند. وقتی به گیت بازرسی رسیدند، عمه‌ها با پسراشون آمده بودند. بابا خنده‌اش گرفت و گفت: «ما خودمون به اندازه یه لشکر شدیم که. مطمئنید چیزی برای پذیرائی باقی میمانه؟». گیت را رد کردند و به موکب رسیدند. آفتاب تازه داشت طلوع می‌کرد. بوی اسپند و گلاب با خنکای هوای صبح، ریحانه را سرحال کرد. خانم‌ها رسیده نرسیده، کار خودشان را شروع کردند. ریحانه هم برای اینکه از قافله عقب نماند، لیوان‌های کاغذی را آورد، داخل سینی چید تا پدر شیر کاکائو بریزد. آن‌قدر جمعیت زیاد بود که نفهمیدند کی ظهر شد. بعد نماز و نهار، دوباره کارشان را شروع کردند. بابا با عشق به ریحانه نگاه می‌کرد و دلش آب می‌شد. «آخه دختر، کِی انقدر بزرگ شدی؟»

جمعیت به قدری زیاد شده بود که مردم به زحمت راه می‌رفتند. مادرها به خاطر ازدحام جمعیت، بچه‌های کوچکشان را بغل کرده بودند. خانمی جلوی موکب ایستاد تا برای پسر کوچکش شیر کاکائو بگیرد. بلوز زرد و کلاهش که دو تا گوش توپی زرد داشت، خیلی با نمکش کرده بود. ریحانه محو لپ‌های بیرون‌زده‌اش شده بود که صدای انفجار، جیغ بچه را درآورد. همه می‌دویدند؛ ولی نمی‌دانستند به کجا. هیچ‌کس نمی‌دانست، چه اتفاقی افتاده. پدر سراسیمه دست ریحانه را گرفت و به پشت موکب دوید. می‌خواست مطمئن شود همه هستند یا نه؟ فریاد می‌زد: لیلا، زهرا، فاطمه؛ محمدجواد پس کجاست؟ وقتی چشمش به محمد جواد افتاد که با بقیه پسرها داشتند به سمت موکب می‌دویدند، خیالش راحت شد. همه را جمع کرد دور خودش. فریاد زد: «برمی‌گردیم. شما رو بزارم خونه خیالم راحت شه بعد برمی‌گردم.» همه به سمت گیت حرکت کردند. حواسش بود کسی جا نماند. دیگر چیزی نمانده بود نزدیک ماشین برسند که صدای انفجار به هوا پرتش کرد. جایی را نمی‌دید. آسفالت سرخ شده بود از خون. دود همه جا را گرفته بود. چهره کسی را خیلی تشخیص نمی‌داد. چشمش خورد به کلاه زرد با گلوله‌های توپی که سرخ شده بود. مادرش بی‌جان، هنوز محکم بغلش کرده بود. دست‌های ریحانه دیگر در دستش نبود. تمام قوتش را در پاهایش جمع کرد و بلند شد. چند قدم آن‌طرف‌تر دختری افتاده بود، صورتش غرق خون بود. بابا دو بار بی‌مادر شده است. ۹ نفر از اعضای خانواده‌اش را از دست داده؛ ولی یک جمله ورد زبانش است: خوش به حال پدری که دختر ندارد.

سلامت خانواده

توصیه‌های طب سنتی استاد خیراندیش (۳)

- بعد از خوردن غذا چون حجم بیشتری از خون راهی معده می‌شود تا عمل هضم بهتر انجام شود؛ لذا باعث می‌شود که خون لازم به مغز و سایر اندام‌ها به اندازه کافی نرسد و بدن بعد از صرف غذا دچار ضعف و سستی و خواب‌آلودگی می‌شود.
- بهترین دارو برای پاکسازی کبد، مصرف سرکه انگبین می‌باشد.
- تفاوت سکنجبین با سرکه انگبین این است که اولی را با شکر و دومی را با عسل تهیه می‌کنند
- در طب سنتی بیش از ۱۲۰۰ نوع سرکه انگبین وجود دارد.
- بهترین جایگزین شیر مادر، آب انگور می‌باشد و در فصلی که انگور وجود ندارد، مصرف شیره انگور با ابجوش به صورت رقیق شده.
- مصرف قرص ضدبارداری عوارض زیادی دارد؛ لذا بهتر است مصرف نشود.
- استفاده زیاد از رایانه موجب افزایش سودا در بدن می‌شود؛ زیرا شتاب گردش خون را در مغز کم می‌کند و سبب ایجاد سودا می‌گردد؛ لذا قراردادن پاها بر روی یک سطح بلند و یا جعبه‌ای پر از سنگ‌های تخم‌مرغی در هنگام استفاده از رایانه موجب شتاب بیشتر گردش خون مغز و کاهش سودا می‌شود.
- یکی از علل بدبویی دهان، سردی معده و طبع است.
- عرقیجات، سریع‌الاثر هستند؛ اما زود اثرشان از بین می‌رود. بهتر است دم‌کرده استفاده شود.
- کرم‌های آرایشی برای پوست مضرند؛ لذا بهترین ماده برای پوست، ژل طبیعی الوئه‌ورا می‌باشد.

ادامه از همین صفحه

تفکر...

تشییع‌کننده را به فکر مُردن می‌اندازد. تشییع‌کننده، دست از دنیا کشیده و آمده تا چند قدم تشییع‌جنازه کند و در فکر مرگ فرو رفته است. اگر به او سلام کنی، باید جواب بدهد و لذا نخ فکرش پاره می‌شود؛ لذا گفته‌اند: رهایش کنید تا به فکرش مشغول باشد. برایش مفید است.

بنابراین، اوّلین فکر برای کسانی که می‌خواهند از دنیای حرام فرار کنند، «فکر در مرگ» است. فکر در اینکه «این‌قدر لازم نیست جمع کنیم و دنبالش برویم. فردا مرگ می‌رسد و هرچه جمع کرده‌ایم، اینجا می‌ماند.» اوّلین فکر این است. البتّه فکر مراحلی دارد و اولش همین است. همین برای ما مفیدتر است.

(آیت الله خوشوقت)

حکایت‌های پندآموز

پیر و کودکان

پیرمردی مشغول وضو بود؛ اما طرز صحیح وضو گرفتن را نمی‌دانست. امام حسن و امام حسین (علیهما السلام) که در آن هنگام طفل بودند، وضو گرفتن پیرمرد را دیدند.

جای تردید نبود، تعلیم مسائل و ارشاد جاهل، واجب است، باید وضوی صحیح را به پیرمرد یاد داد؛ اما اگر مستقیماً به او گفته شود وضوی تو صحیح نیست، گذشته از اینکه موجب رنجش خاطر او می‌شود، برای همیشه خاطره‌ی تلخی از او خواهد داشت. بعلاوه از کجا که او این تذکر را برای خود، تحقیـــر تلقی نکند و یکباره روی دنده‌ی لجبازی نیفتد و هیچ‌وقت زیر بار نرود.

این دو طفل اندیشیدند تا به طور غیرمستقیم او را متذکر کنند. در ابتدا با یکدیگر به مباحثه پرداختند و پیرمرد می‌شنید.

یکی گفت: «وضوی مـــن از وضوی تو کامل‌تر است»

دیگری گفت: «وضوی من از وضوی تو کامل‌تر است»

بعد توافق کردند کـــه در حضور پیرمرد هر دو نفر وضو بگیرند و پیرمرد حکمیت کند. طبق قرار عمل کردنـــد و هر دو نفر وضوی صحیح و کاملی جلو چشم پیرمرد گرفتند. پیرمرد تازه متوجه شـــد که وضوی صحیح چگونه است، و به فراست، مقصود اصلی دو طفل را دریافت و ســـخت تحت تأثیر محبت بی‌شائبه و هوش و فطانت آنها قرار گرفت.

گفت: «وضوی شما صحیح و کامل است. من پیرمرد نادان، هنوز وضو ســـاختن را نمی‌دانم. به حکم محبتی که بر امت جد خود دارید، مرا متنبه ساختید. متشکرم».

راهکارهایی برای ازدواج آسان

گویند یک دســـت صدا ندارد و بایســـتی همه عوامل دست به دســـت هم بدهند تا بطور رسمی ازدواج آسان به عنوان یک امر مهم و حیاتی برای داشتن یک جامعه سالم، سرزنده و پویا، از اولویت اصلی خانواده‌ها و جامعه محسوب شـــده و ســـرمایه‌گذاری مفید و مؤثر در این خصوص صورت گیرد.

راهکارهای فرهنگی آموزشی ازدواج آسان

اقدام فرهنگی: خصوصاً از طریق رسانه‌ها

وظیفه رسانه‌ها و انسان‌های فکور و شخصیت‌های دلسوز اجتماعی در این زمان، القاء دید واقع‌گرایانه به قشرهای مختلف اجتماع در زمینه ازدواج است که با توجه به عدم امکان فراهم شدن اموری از قبیل شغل و مسکن مناسب برای اکثر جوانان تا سالیان متمادی، نمی‌توان توقع حل این مشکل را از راه اقتصادی در کوتاه مدت داشت.

ســـوق دادن نگـــرش خانواده‌هـــا در جهـــت اهمیت فوق‌العاده دادن به ازدواج فرزندان

مهم‌ترین عاملی که در ازدواج نقشی بسزا دارد، خانواده است؛ چون در اکثر موارد تا خانواده نخواهد، به هیچ وجه ازدواج رخ نخواهد داد، گرچه دولـــت و تمام ارگان‌های مربوطه بخواهند که جوان به ســـر و ســـامان برسد. اگر خانواده‌ها واقعاً بخواهند و حرکت کنند، این خواســـت و حرکت آنها، حتی دولـــت و کل جامعه را نیز حرکت خواهد داد.

این تغییر نگرش باید از طریق رســـانه‌ها خصوصاً صدا و ســـیما با تهیه و تولید مصاحبه، فیلم‌ها و ســـریال‌های متناسب با این موضوع و همچنین توسط مبلغان محترم در محافل و مجالس مذهبی، صورت پذیرد.

- اعطاء بینش به جوانان در جهت تلاش برای رفع موانع فرهنگی ازدواج

در این راستا ابتدا باید خود جوان باور کند که با تعلل و تأخیر انداختن ازدواج، نقد جوانی را از دست می‌دهد، و در قدم بعدی برای رفع موانع آن تلاش کرده و ســـعی کند افکار خانواده‌اش را تغییر دهد و آنها را راضی نماید که لااقل به خاطر شرایط کنونی، دست از توقعات خود بردارند.

- توجه دادن به خانواده‌ها در مورد صلاحیت تازه‌جوان‌ها برای ازدواج

باید به خانواده‌ها توجه داد؛ خدایی که در جوان احساس نیاز جنســـی و عاطفی را بیدار کرده اســـت، صلاحیت پاسخ‌گویی به آن را از راه ازدواج به وی عطا نموده است. در تازه‌جوان، اســـتعداد ذاتی پذیرش مسئولیت خانواده وجود دارد که باید با وارد شـــدن به مرحله عمل شکوفا شود؛ همانند ورزشکاری که تا وارد میدان تمرین عملی نشود، نمی‌تواند استعداد خود را شکوفا کند و در مسابقه برنده شـــود. تازه‌جوان، تا عملاً زیر بار مسئولیت نرود، احساس مسئولیت او به فعلیت نمی‌رسد.

از این رو خانواده باید بـــا ازدواج، او را در میدان زندگی وارد کرده و با همراهی او در این راه، به تدریج وی را برای پذیرش عملی مسئولیت خانواده آماده کند.

- ممکن نشان دادن ازدواج آسان

می‌توان با پخش نمونه‌های عملی از ازدواج‌های آســـان از ســـیما در قالب مصاحبه و فیلم و برنامه‌های ترکیبی، ممکن بودن آن را به خانواده و خود جوانان نشان داد.

- ترغیب شخصیت‌ها و متمکنین به انجام ازدواج آسان (بدون خرج و مراسم سنگین) برای فرزندانشان در جهت فرهنگ شدن ازدواج آسان در جامعه

- سعی در رفع ترس جوانان از ازدواج

اغلب جوانان از شکســـت در زندگی می‌ترسند. باید به آنها تذکر داد که احتمال شکست در بسیاری حرکت‌ها وجود دارد؛ در این موارد باید سعی کرد با تدبیر، احتمال شکســـت را کاهش داد، نه اینکه از آن کارها صرف‌نظر کرد.

- توجه دادن به خانواده‌ها در خصوص آثار منفی مهریه سنگین

بسیاری از خانواده‌ها تصور می‌کنند با قرار دادن مهریه سنگین برای دخترشـــان، پایداری زندگی او را تضمین کرده‌انـــد؛ در حالی که در آموزه‌هـــای دینی ما، زنی که مهرش بالا باشد، شـــوم خوانده شـــده و این حقیقتی اســـت که دین، آن را به ما ارائه نموده و رعایت آن، مانع ازهم‌پاشیدگی خانواده اســـت. چه بسا خانواده‌هایی که فقط به خاطر همین موضوع با بحران مواجه می‌شوند و یا وصلت‌هایی که فقط به خاطر آن سر نمی‌گیرد و عواقب بدی را به دنبال می‌آورد.

- فعال‌سازی صاحبان ســـخن و قلم در جهت تسهیل ازدواج

- عدم پخش برنامه‌هایی کـــه جوانـــان را از ازدواج باز می‌دارد

بیشتر اوقات صدا و سیما نزاع زوجین را به تصویر کشیده و باعث تأثیر منفـــی در ذهن جوان‌ها و خانواده‌هایی که قصد ازدواج برای آنها را دارند، می‌شـــود. این برنامه‌ها با ایجاد رعب و وحشت در دل جوانان، تا حدود زیادی آنها را از اقدام به ازدواج باز می‌دارد.

- آشـــنا کردن مردم با نظر دین در مورد آســـان‌گیری ازدواج و همچنین ارتقاء سطح ایمان آنان

در صورت بالا رفتن ایمان، دنیا، تجملات و تشریفات آن برایشان بی‌ارزش خواهد شد.

- بررسی ســـیره اهل بیت علیهم‌السلام در مورد ازدواج آسان و بیان آن

- اصلاح فرهنگ شغلی

باید جوانان را توجیه و ترغیب کرد که با در نظر گرفتن استعداد، علاقه و امکانات خود، شغلی را انتخاب کنند، نه اینکه تا یافتن پست و شغل دولتی بیکار بمانند. البته باید در جهت تطبیق فرهنگ جامعه با این تفکر نیز اقدام کرد.

- نقد فرهنگ غلط لـــزوم ازدواج فرزند بزرگ‌تر قبل از کوچک‌تر

راهکارهای اقتصادی

- ایجاد فرصت‌های شغلی مناسب برای جوانان و محدود شدن اشتغال دختران توسط دولت

- حل مشکل مسکن جوانان توسط دولت

- کم کردن هزینه‌های مربوط به مراســـم و خریدهای ازدواج با اختصاص سالن و فروشگاه‌های مخصوص و...

- ترغیب خیرین برای کمک به ازدواج جوانان

نکته مهم: آنچه مســـلم اســـت، لزوم اقدام دستگاه‌های ذی‌ربط برای رفع موانع اقتصادی ازدواج جوانان می‌باشد تا بتوان مشـــکل را حل نمود؛ لکن یک نگاه واقع‌بینانه به ما می‌گوید وقتی جمعیت جوان در آســـتانه ازدواج کشور، میلیون‌ها نفر اســـت - با همه تلاش‌ها حتی اگر بتواند مشـــکل همه را حل کند - ســـالیان سال از عمر جوانان برای رسیدن به شرایط لازم مانند شغل و مسکن مناسب، در تجرد خواهد گذشت.

بنابراین ناگفته پیداست که راه‌های اقتصادی، توان حل کامل و به موقع مشـــکل ازدواج جوانان را نـــدارد و در نتیجه باید راهکارهای فرهنگی مورد توجه و عنایت ویژه قرار گیرد؛ چون در سایه تغییر فرهنگی، علاوه بر اینکه ازدواج، آســـان خواهد شد، از بسیاری خرج‌های بی‌مورد نیز جلوگیری به عمل خواهد آمد.

ازدواج و تحصیلات

- ساماندهی مشاوره ازدواج و همسریابی در جهت ایجاد امکان یافتن مورد مناسب برای ازدواج

- لزوم محدود شدن اشتغال دختران

- ایجاد سهمیه بیش‌تر در دانشگاه برای پسران

- مساوی شـــدن تعداد دفعات امکان شرکت دختران و پسران در کنکور... ادامه در صفحه ۸

فرم اشتراک فایل PDF هفته‌نامه پرتو

اینجانب(نام و نام خانوادگی) _____ با کد ملی _____ و شماره موبایل_____ متقاضی دریافت فایل PDF نشریه پرتو از شماره_____ به مدت(6ماه/یکسال)_____ از طریق پیامرسان ایتا هستم.

آدرس پستی مشترک(شامل کد پستی):_____

نرخ اشتراک: ۶ماهه (۲۵شماره) ۱۲۵هزار تومان و یکساله (۵۰شماره) ۲۵۰هزار تومان می‌باشد(هر شماره ۵هزار تومان برای سال ۱۴۰۲)

شماره حساب: ۰۱۱۴۱۱۳۷۶۸۰۰۴ به نام موسسه امام خمینی(ره)-نشریه پرتو

کدپیگیری پرداخت یا مرجع: _____تاریخ: __/__/____

فایل PDF نشریه چهارشنبه‌ها لغایت جمعه به شماره موبایل مربوطه ارسال می‌شود. انتشار فایل PDF بـــرای دیـــگران شرعا جایز نیست. شماره موبایل شما، شماره اشتراک شماست؛ لذا درصورت تغییر شماره موبایل خود(در ایتا)، آن را سریعا به اطلاع پشتیبان برسانید.

آیدی پشتیبان و ادمین نشریه پرتو: @Parto_sokhan

جهت خرید اشتراک PDF می‌توانید موارد خالی را بصورت تایپ شده برای پشتیبان ارسال کنید.
همچنین می‌توانید عکس تکمیل شده فرم بالا را برای ادمین ارسال نمائید.
آیدی پشتیبان و ادمین نشریه پرتو در پیام‌رسان ایتا: @partosokhan

نکته

راه‌های مؤثر برای تقویت قدرت تحلیل سیاسی

دکتر رضا رمضان نرگسی

برای تقویت قدرت تحلیل سیاســـی، سه اقدام اساسی ضروری است:

اول: قدرت ذهن: قدرت تحلیل سیاســـی، یک ذهن جوّال و خلّاق می‌خواهد. دقّت‌های ذهنی فلسفی و ریاضی در این موارد تأثیر به سزایی دارد؛ لذا سعی کنیم با ممارست و تمرین، ذهن خود را تقویت کنیم.

دوم: مطالعه تاریخ

۱. شناخت ریشه‌های جریانات موجود سیاسی

برای تحلیل سیاســـی، می‌بایســـت بر تاریخچه حوادث، مســـلّط بود. جریانات و ریشه‌های آن را دانست. اگر ریشه‌های جریان سیاسی را بدانید، رفتار آن‌ها را خیلی آسان می‌توانید تحلیل کنید. در جنگ صفین، برخی از افراد لشکر امیرالمومنین علی علیه‌السلام، خطاب به حضرت، گفتند: تو نماز می‌خوانی، معاویه هم نماز می‌خواند! کدام یک راســـت می‌گوید؟ حضرت فرمودند: بروید سراغ عمّار! چرا عمّار؟ چون عمّار از ابتدای طلوع اســـلام این جریان را می‌شناخت. اتّفاقاً عمّار چه گفت؟ گفت: من با این‌ها از اول بودم. این‌ها همان کسانی هستند که با پیامبر جنگیدند. عمل همان عمل است، رفتار همان رفتار است، فقط پرچم و حرفشان فرق کرده است. وقتی عمار این جریان را می‌شناسد، ســـر نخ‌ها را گم نمی‌کند. پرسید: یعنی می‌گویی کشتن این‌ها حلال است؟ گفت: از کشتن گنجشک هم حلال‌تر!

۲. حوادث تاریخی تکرار می‌شود.

حوادث تاریخی، ســـیکلی و دوره‌ای است. یک دوره تمام می‌شود، دوباره یک دوره جدید شروع می‌شود با یک سطح بالاتر. حوادث تاریخی از صدر اسلام تا امروز، حتی از دوره بنی‌اسرائیل تا به امروز شبیه به هم است. پیامبر صلی الله علیه وآله وسلم فرمودند: «تاریخ بنی‌اسرائیل را یاد بگیرید؛ زیرا هر عملی بنی‌اسرائیل انجام داده، قوم من هم انجام خواهد داد. حتی اگر بنی‌اسرائیل در یک سوراخی دست کرده باشد، قوم من هم...

ادامه در صفحه ۷

ادب و هنر

به نام خداوند جان و خرد

هنر

«من‌وتو» و دلایلی که مسیرش را به تعطیلی کشاند

بیش از ۹۰ روز ناامنی سال گذشته در کشور، ثمره فعالیت‌های ضدایرانی بیش از ۷۰۰ شبکه ماهواره‌ای فارسی‌زبان است که شـــاید یکی از مهم‌ترین آنها شبکه یهودی ـ بهایی «من‌وتو» باشد.

برخی رســـانه‌های ضد انقلاب، مدعـــی اثرگذاری رسانه‌ای بودند؛ اما شـــبکه ماهواره‌ای فارسی‌زبان «من‌وتو» که به گفته سفیر ســـابق ایران در لندن حمید بعیدی‌نژاد: «از طریـــق اموال به غارت رفته ملت ایران توســـط خانواده پهلوی اداره می‌شود.» در جدیدترین موضع‌گیری خـــود، خبر تعطیلی قطعی‌اش را از ۳۱ ژانویه به صورت رسمی اعلام کرد. این‌بار بعد از بیانیه ابتدایی شبکه «من‌وتو» در ۲۲ آبان‌ماه و اعلام این نکته که «در تامین نیازهای مالی لازم برای ادامه فعالیت تلویزیون در سال‌های پیش رو با مشکلاتی رو به رو شـــدیم.» و «بعد از بررسی شرایط، ادامه راه «من‌وتو» را مشخص می‌کنیم.» این شبکه به دلیلی که در اعلامیه جدید «عدم تامین بودجه لازم برای ادامه فعالیت مستمر» عنوان شده بود، رسماً ۲۴ روز دیگر و تاریخ ۱۱ بهمن را آخرین روز فعالیت خود اعلام کرد.

امکانات مالی مخالفین جمهوری اســـلامی برای جنگ رســـانه‌ای هیچ‌گاه کم نشـــده و همیشه در اولویت بوده است، امروز ۳۸۰ کانال خاص موسیقی، ۲۵۲ کانال کـــودک و نوجوان و ۷۴ شـــبکه مد به زبان فارسی در حال فعالیت هستند که بیش از ۴۰ شبکه مشخصاً اهداف سیاسی ـ اجتماعی را دنبال می‌کنند.

کارشناس ارشد رسانه، ایمان شمسایی اما می‌گوید که «شبکه‌های زیادی با مشکل مالی روبه‌رو شده و آن را با اقداماتی حل می‌کنند، حتی «من‌وتو» هم چندین بار با این مسئله مواجه شده است. دلیل اصلی پایان ماموریت این شبکه این است؛ «من‌وتو» برای بزک کردن نظام سلطه تاسیس شد و با بیداری فعلی جهان، دیگر کارایی ندارد».

کارشناسان امور بین‌الملل معتقدند که «تامین مالی این شبکه‌ها توسط دولت‌ها و مراجعی که این کار را انجام می‌دهند، متناسب با ماموریت‌های آنان است. عملکرد این شبکه‌ها در پاییز سال گذشته نشان داد که تاثیر زیادی ندارند و تامین مالی آن‌ها دیگر توجیه اقتصادی ندارد.»

اسب تروای عصـــر ما

علیرضا چخماقی

در روزگار ما، به دلایل مختلـــف، در هم‌آمیختگی و امتزاج بسیاری از امور و رویدادها چنان است که فی‌المثل، سیاست یا از درهای گشـــاده هنر و ادبیات وارد می‌شود، یا از مدخل جامعه‌شناسی؛ گاه نیز بنا بر اقتضائات، با ورود به میدان‌های ورزشی مردم را سرگرم می‌سازد و اگر این مبادی ورودی را مقرون به صرفه نبیند، راهش را کج می‌کند تا در نمایشی متفاوت، با نقش‌آفرینی بر پرده سینماها یا صحنه نمایش‌ها، اهداف خود را دنبال کند.

به هر صـــورت، ســـرانجام این بازی‌هـــای فرصت‌طلبانه و زمینه‌چینی‌های مختلف که یک سره به منظور فریب دادن و همراه کردن زودباوران انجام می‌شود، این است که گروهی از مردم عادی تحت تأثیر تبلیغات ناراست و انبوه دیده‌ها و شـــنیده‌هایی که غالباً جعلی‌اند، در پیچ و خم گذرگاه‌های بی‌شمارِ هزار تو و لابیرنتی که رسانه‌های مکتوب و مجازی پیش‌رویشان گشوده‌اند، سرگردان شوند و گرفتار آیند.

بازی کثیف و نمایش گول زننده‌ای که از همان آغاز، پایان آن به سود سرمایه‌داران و قدرت‌طلبان تنظیم شده است.

در چنین رهگذر سخت و پیچیده‌ای که طراحان (به ویژه در فضای مجازی) به قصد آسان‌نمایی، مسیر آن را به شکلی جذاب و فریبنده آراسته‌اند، گاه خیلی از حرف‌های جدّی، به لودگی‌های استهزاءآمیز ختم می‌شوند و برعکس، بسیاری از همان لودگی‌های سخیف و بی‌مایه، در پایان کار، شکلی جدّی به خود می‌گیرند و ســـرانجامی غم‌انگیز و تأسف‌بار پیدا می‌کنند و این روند تکراری و البته هر بار در قالب‌های تازه و شگردهای نوین، همه آن چیزی است که به صورت شبانه‌روزی، افکار عمومی بسیاری از مردم جهان را بی‌وقفه آماج حمله‌های نامحسوس قرار می‌دهند.

در این میان، تنها کسانی از تیر و ترکش این حملات نرم، امّا مسموم و خطرناک مصون خواهند ماند که به سپری از فهم و آگاهی مجهز باشند و با چشـــمانی باز و هوشیاری هر چه تمام‌تر، با علم به خباثت توطئه‌گران، هم دروازه‌های استقلال و حریم امنیّت خویش را به روی اسب‌های تروای دشمنان، بسته نگاه دارند و هم ســـاده‌لوحانِ ظاهربین را، از فریب و خدعه مهاجمان پنهانکار آگاه کنند.

با در نظر گرفتن چنین واقعیتی، از آنجا که ایران عزیز ما هم، کم یا زیاد، خالی از ســـتون پنجم دشمن و خیانت خائنین نبوده و نیست؛ بنابراین حفظ هوشیاری و ضرورت راه بستن بر خطاکاران و خیانت پیشه‌گان، امری است بسیار حساس که مردم و مسئولان، همواره باید نسبت به آن اهتمام ورزند.

و امّا این خطاکاران و خیانت‌پیشه‌گان که شریک دزد و رفیق قافله‌اند و در پوشش‌های مختلف، تیشه بر ریشه بود و نبود استقلال ما می‌زنند، چه کسانی هستند و گرد چه مدارهایی می‌گردند؟

با ادای احترام به نویســـندگان واقعی و روزنامه‌نویســـان پاک‌سرشـــت و حق‌نگار (که الحمدلله تعدادشـــان هم کم نیست)؛ امّا با تأسف فراوان، در این میان هستند افرادی هم که به دلایل عدیده، با وجود اینکه شایستگی و صلاحیّت این را ندارند که نام خود را نویسنده و روزنامه‌نگار بگذارند؛ ولی برای پیش بردن اهداف شوم خود، ابزار کار خود را نویسندگی و روزنامه‌نگاری قرار داده‌اند. انتخابی که نه بر مبنای استعداد و توانایی حرفه‌ای و به قصد بهره‌گیـــری از قدرت قلم برای نمایاندن واقعیات و روشـــن کردن حقایق؛ بلکه بر اساس وارونه‌نمایی و جعل وقایع و در محـــاق قراردادن حقیقت، پایه‌گذاری شـــده و نتیجه محتوم آن، متزلزل کردن افکار عمومی به منظور فریب مردم اســـت، البته می‌توان چنین انگاشت که عده‌ای از این قبیل نویسندگان، در ابتدای امر، با چنین نیتی وارد این عرصه‌ی در واقع مقدّس نشده باشند و بعدها در طول مسیر، به دلایل و اشکال مختلف، کج‌روی و انحراف دامنگیرشان شده باشد که در هر حال، نتیجه کارشان جز وطن‌فروشی و خیانت به مردم نیست.

از این سو و در نگاه اوّل، شـــاید عده‌ای بر اثر خوش طینتی و حسن نیّت و گروهی هم در نتیجه سادگی یا بی‌اطلاعی، هضم این واقعیّت تلخ که فلان نویسنده یا روزنامه‌نگار و بهمان کتاب یا نشریه، وسیله نشر افکار و خواسته بیگانگان به شمار می‌رود یا دست کم، بر خلاف مصالح ملّی و منافع اجتماعی عمل می‌کند، برایشان ثقیل و باورنکردنی باشد و بر این پندار باطل، دل خوش دارند که با وجود دستگاه‌های نظارتی وزارت فرهنگ و ارشاد اسلامی، ادعای وجود نویسندگانی با ماهیّت ضد ملّی و فراتر از آن ضد دینی، به دور از واقعیّت یا آمیخته با اغراق باشد.

این عزیزان، خوب اســـت بدانند ادعای ما در این نوشـــته، منطبق با آثارِ خودنویسندگان و فعالیتِ ایشان، در مطبوعات و فضاهای مجازی اســـت و نـــه بر پایه حـــدس و گمان یا احتمالات.

بنابراین، در چنین فضای ســـنگین و نامطلوبی که آزادی ملّت‌ها و استقلال کشـــورها و به تبع آن، عدالت اجتماعی، رفاه و امنیّت جوامع انســـانی و ارزش‌های اخلاقی، در پای منافع نامشـــروع و ضد بشری گروهی بســـیار کوچک؛ امّا پرهیاهو و جنجال‌آفرین قربانی می‌شود، بسیار ساده‌انگارانه و غیرعقلانی اســـت اگر تصوّر کنیم فعالیّت‌های گسترده این گونه پایگاه‌های تبلیغاتی و مقاصد شوم آنان، کشوری با اهمیّت مضاعف ایران را در بر نمی‌گیرد. برعکس، واقع‌بینی و دوراندیشی حکم می‌کند که بدانیم در سایه خواب غفلت بخشی از مسئولین و همدستی روشنفکران قلابی با آن‌ها، عوامل نفوذی، در دل اســـب‌های ترویی که بـــر بال امواج سوارند، با عبور از دروازه‌های امنیّت فکری و سلامت روانی جامعه، در فضای آشـــفته‌ای که از در هم آمیختن راست و دروغ به وجود می‌آورند، در جنگی مغلوبه، دشمن را یاری می‌کنند.

نکته مهّم اینکه این خنجر زنندگان به پشت مردم، علاوه بر پوشش همسان، از نظر شکل و قیافه هم تفاوت چندانی با نیروهای خودی ندارند و تنها دل سیاه، عقده‌های انباشته از تمایلات دنیاپرستی، امیال شیطانی و عطش ذلت‌پذیری آنان در برابر بیگانگان است که با بقیه مردم متفاوتشان می‌سازد که متأسفانه این تفاوت‌های فاحش درونی نیز با چشمان ظاهربین قابل رؤیت نیســـت؛ مگر آنکه از خلال گفته‌ها و نوشته‌ها و لایه زیرین افکارشان به نظر آید که این هم البته برای بسیاری از مردم ممکن و مقدور نیست و تنها متولیان امور انتشارات و رسانه‌ها هستند که بنا به شرح وظایفی که بر عهده دارند، باید نگهبان و حافظ فضای فرهنگی و رسانه‌ای کشور از آلودگی دروغ و وطن‌فروشی باشند و این عرصه را که می‌تواند بیدار کننده و امیدآفرین باشد، از حضور مسموم و گستاخانه عوامل دشمن پاک نگه دارند؛ امّا دریغا که چنین نیست.

اکنون باید در پی پاسخ این پرسش بود که چاره کار چیست و در برابر این رخنه کردگان در حریم پاک میهن که نخستین هدف آنان ســـنگ‌اندازی به دژ اسلام، در جایگاه مهم‌ترین پشتوانه استقلال سیاســـی و هویت دینی و فرهنگی مردم است، چه باید کرد؟

این سؤال، یعنی دفع شرّ نفوذی‌های به اصطلاح فرهنگی و رسانه‌ای، اگر چه از سوی افراد مختلف، جواب‌های یکسانی را نخواهد گرفت و افراد عموماً با توجّـــه به درک و دریافت خود و زمینه‌هـــای ذهنی و جهت‌گیری‌های سیاســـی - اجتماعی که دارند، اظهارنظرهای متفاوتی خواهند کرد؛ امّا به نظر این نگارنده، گام نخست در دفع آفات این موریانه‌های آسیب‌رســـان که در بطن فضای فرهنگی و رسانه‌ای ما، جا خوش کرده‌اند، شناخت کامل و دقیق ماهیّت ضدِ انسانی و هویّت بیگانه‌پرستی آن‌ها برای مردم است و تبیین نقشه‌های کوتاه و بلندمدتی که آنان در جهت منافع شخصی خود و تحریک کنندگان خارجی در سر می‌پرورند.

البته بسیار طبیعی اســـت که افشـــای ماهیّت ضدملّی و مردم‌ستیزانه کسانی که وقاحت و دروغ‌پراکنی را پیشه خود کرده‌اند، جیغ و داد آن‌ها و محافل نزدیک و مرتبط با ایشان را بلند خواهد کرد و با بی‌حیایی هر چه تمام‌تر، سعی خواهند کرد آسمان و ریسمان را به هم ببافند تا حقیقت امر و واقعیّت ماجرا واژگونه و خود را نه تنها بی‌گناه، که هوادار مردم هم نشان دهند و به همین نسبت، طرف مقابل را از انواع تهمت‌ها و برچسب‌ها بی‌نصیب نگذارند!

بســـیار خوب، حالا این نفوذ کردگان در ساختار سیاسی و اجرائی کشور و این موریانه‌های مشـــغول به تخریب در ساختمان فرهنگی - اجتماعی آن و این تبر به دستانِ به جانِ درختان سرسبز باغ انقلاب افتاده، چه کسانی و کجایند؟...

اینکه چه کسانی هستند، از نظر تنوع شکلی و شخصیّتی، طیف وسیعی هســـتند از ضدانقلاب و از انقلاب‌بریدگان تا نورسیدگانِ ظاهربین و غرب‌پسند و دنیاپرستان راحت‌طلب و نیز برآمدگان از اصلاب پاکان روزگار که در گذر از مسیر زندگی و در پیچ و خم امتحانات آن، در شمار فرزندان حضرت نوح (علی نبیّنا و علیه‌السلام) قرار گرفته‌اند...

اینان گاه ملبّس به لباس روحانیّت‌اند و گاه در پوشـــش وکالت و وزارت یا نویسنده و فیلمساز که توسط رسانه‌ها و فرصت‌طلبان همســـو، همواره بادکنک نامشان پر و به آسمان فرستاده می‌شـــود... برای بعضی از ایشان عنوان فعّال سیاسی انتخاب می‌شود و بعضی دیگر را هم فیلسوف معرفی می‌کنند، برخی را هم بی‌تناسب با معنی و مفهوم اسطوره، چنان در قلّه توهّم و در جایگاه اسطوره‌ها مستقر می‌سازند که امر به خود این «به بازی گرفته‌شدگان» نیز مشتبه می‌شود و بســـیاری از اوقات، بی‌خبر از همه جا، در نقش «بازیگر» ظاهر می‌شوند. همه این افراد با وجود افتراق‌های ظاهری و اختلافـــات باطنی؛ امّا در یک چیز، اشتراک نظر و همراهی دارند: ستیزه‌جویی با حق و فرار از حقیقت...

امّا اینکه کجایند، در یک جمله باید گفت در همه جا!... کافی است به مطبوعات و انتشارات خاص آن‌ها که تعدادشان هم بسیار زیاد است، سری بزنید یا از پایگاه‌های مجازی محل جولان دادنشان دیدن کنید تا هم نام و نشانی آنان را دریابید و هم ببینید در عین حال که فریادشان از نبود آزادی بلند است، چگونه ارزش‌های اسلامی و مقدسات دینی را وارونه‌نمایی و حتی معیارهای اخلاقی و انسانی و هویت ملّی را لگدمال هواهای نفســـانی و جهالت خود می‌کنند! سواد اندک خود را در پوششی از موضوعات نخ‌نما و واژگان بیگانه و مفاهیم متضاد، پنهان و در آشفته‌بازار رسانه‌های مکتوب و مجازی، به جماعتی کم‌سواد‌تر از خود عرضه می‌دارند تا آب زلال معرفـــت و دانایی را گل‌آلود و ماهی مقصود را صید و در اختیار صیادان بزرگ قرار دهند.

ادبیانه

نوسروده محمود ژولیده پس از حمله تروریستی کرمان

محمود ژولیده، شاعر آئینی کشـــورمان، درباره حمله تروریستی کرمان و سالروز شهادت سپهبد شهید سردار حاج قاسم سلیمانی نوسروده‌ای را منتشر کرد.

متن سروده جدید این شـــاعر اهل بیت به شرح ذیل است:

ای که به دل‌ها غمت ابراز شد
مکتب تو مکتب اعجاز شد
تا حرمَت، مرکز پرواز شد
باب شهادت به همه باز شد
تا حرمَت شد به جهان جلوه‌گاه
کوی ولایت شده این تکیه‌گاه
نور رسید از تو بر این خیمه‌گاه
گلشنِ گلزار تو شد قتلگاه
بس، ز غم فاطمه افروختی
شمع شدی، آب شدی، سوختی
آنچه که از معرکه اندوختی
بر همه‌ی مَردمَت آموختی
بس که صفا از کرمَت می‌رسد
نور، ز نطق و قلَمَت می‌رسد
عشق، ز گرمای دَمَت می‌رسد
بوی ظهور از حرمَت می‌رسد
من به گمانم که شده تربتت
مایه‌ی افزون شدنِ عزتت
غم مخورم هرگز از این غربتت
زانکه حسینی شده این ملتت
آنکه به مولای جهان نایب است
چشم امیدش به سوی صاحب است
گرچه به ظاهر ز نظر غایب است
عینِ علی بن ابی‌طالب است
گفت به سید رضیِ قهرمان
غیر شهادت نبود راهمان
طالبِ لبخندِ امام زمان
جز به شهادت نرود بی‌گمان
ما سپرِ زاده زهرا شدیم
در رهِ حق، واله و شیدا شدیم
هر چه که ما کشته، ز اعدا شدیم
تازه مقرّب‌ترِ مولا شدیم
هر که در این بزم مقرب‌تر است
جزو صحابی همین لشکر است
قصه‌ی ما قصه قالوا بلاست
غصه‌ی ما غصه کرب و بلاست
گریه‌ی ما گریه آن مبتلاست
ناله‌ی ما ناله جام بلاست
هر چه نوایش به عیان می‌رسید
بر گلویش تیر و سنان می‌رسید
نیزه‌ی کوفی به دهان می‌رسید
ناله و فریادِ زنان می‌رسید

آشنایی با فرزانگان

ابن نوح سیرافی

احمد بن علی بن محمد بن احمد ابن عباس بن نوح، معروف به ابن نوح سیرافی محدث، رجال‌شناس و فقیه امامی قرن‌های ۴ و ۵ق. است. ابوغالب زراری، ابن قولویه قمی و ابن داوود قمی از مشایخ وی بودند. همچنین احمد بن علی نجاشی از شاگردان او بوده و شیخ طوسی به واسطه از حسین بن ابراهیم قمی از او روایت کرده است. اخبار الوکلاء الاربعه و التعقیب و التعفیر از جمله آثار او بوده است.

علت انتساب وی به سیراف (از شهرهای بوشهر) همچون دیگر جزئیات زندگی وی روشن نیست؛ ولی در منابع تصریح شده که در بصره اقامت داشته است. تاریخ درگذشت وی معلوم نیست؛ ولی به نظر می‌آید که در ۴۰۸ق، سال ورود شیخ طوسی به بغداد، هنوز در قید حیات بوده و تألیف الفهرست طوسی چندان فاصله‌ای از وفات او نداشته است. ابن نوح بر اساس سندی در الغیبه شیخ طوسی برای تحصیل و استماع حدیث، سفری به مصر داشته است. همچنین از برخی محدثان مقیم بغداد، مانند ابوغالب زراری، ابن قولویه قمی و ابن داوود قمی که هر سه در ۳۶۸ق درگذشته‌اند، روایت کرده است.

احمد بن علی نجاشی که احتمالاً وی را در بصره ملاقات کرده است، ضمن توثیق و تأکید بر اتقان وی در روایت، او را فقیهی بصیر به حدیث خوانده و از وی به "استاذنا" و "شیخنا" تعبیر کرده و چنان‌که از عبارتش بر می‌آید از او بهره علمی بسیار برده است. وی در مواردی دیگر به ذکر نظرات رجالی ابن نوح پرداخته و او را مورد اعتماد دانسته است.

شیخ طوسی نیز با اینکه تصریح می‌کند که ابن نوح را از نزدیک ندیده، نقل کرده که وی در مسائل کلامی دارای نقطه‌نظرهایی خاص همچون قول به رؤیت خداوند بوده است؛ با این حال همو ابن نوح را در حدیث "واسع الروایه" خوانده و توثیق کرده است.

اخبار الوکلاء الاربعه یا اخبار الابواب اثر ابن نوح است. این کتاب مورد استفاده شیخ طوسی در الغیبه واقع شده و از منابعی است که درباره دوره غیبت صغری و نواب چهارگانه و نیز در مورد کسانی که ادعای بابیت امام مهدی (علیه السلام) را داشتند، به دست می‌دهد. التعقیب و التعفیر، القاضی بین الحدیثین المختلفین، المصابیح، در ذکر روایت‌کنندگان از ائمه (علیهم السلام) و همچنین کتابی در تکمیل تألیف ابن عقده در خصوص اصحاب امام صادق (علیه السلام) که مورد استفاده احمد بن علی نجاشی قرار گرفته است، از آثار اوست.

عضو هیئت علمی مؤسسه امام خمینی (ره):

ارادت آیت‌الله مصباح به «ولایت‌فقیه» عجیب و بی‌نظیر بود

حجت الاسلام و المسلمین علی ابوترابی، طی سخنانی در نشست رویکردی اجتماعی به علامه مصباح یزدی (ره)، با اشاره به مظلومیت خاص علامه مصباح یزدی در زمان حیات و بلکه بعد از ارتحال، اظهار داشت: چه به لحاظ کمی و چه کیفی، میزان حمله و تهاجم به آیت الله مصباح یزدی در دوران پس از پیروزی انقلاب اسلامی در مقایسه با دیگر شخصیت‌ها، حقیقتاً بی‌سابقه است، چه آنکه از نیمه دوم دهه ۷۰ تا به امروز که سه سال از ارتحال این عالم فرزانه و حکیم می‌گذرد، همچنان هجمه‌ها و تخریب‌ها نسبت به ایشان وجود دارد.

عضو هیئت علمی مؤسسه امام خمینی (ره) افزود: در دهه هفتاد در برخی روزنامه‌های زنجیره‌ای شاهد بودیم که گاه حدود هشت مطلب و محتوا علیه ایشان منتشر می‌شد.

وی ادامه داد: به تعبیر مقام معظم رهبری، دشمن و عوامل داخلی آن‌ها می‌دانند که کجا را هدف قرار دهند؛ چرا که مرحوم علامه مصباح حقیقتاً شخصیت بسیار اثرگذاری بودند که همچنان اندیشه و تفکر ایشان مورد توجه و الهام‌بخش است.

استاد حوزه و دانشگاه خاطرنشان کرد: مبارزه ایشان با مقوله التقاط و انحراف، از دهه سی و چهل شمسی تا آخرین روزهای حیات پربرکتشان ادامه داشت و خود ایشان نسبت به انحرافات به خصوص تهدیدی که از این ناحیه در قبال جوانان احساس می‌کردند، بسیار دغدغه‌مند و حساس بودند.

وی بیان داشت: آیت الله مصباح یزدی (ره) در دهه هفتاد به بعد، یک تنه در برابر موج شبهات سنگین ایستاد و با آبروی خود، از انقلاب اسلامی، نظام و ارزش‌ها به خصوص «ولایت‌فقیه» دفاع کرد.

عضو هیئت علمی مؤسسه امام خمینی (ره) تصریح کرد: در اوج هجمه‌ها به ایشان، ما در شخصیت آیت الله مصباح ذره‌ای سستی و تزلزل ندیدیم و این ثبات قدم، ریشه در باورها و مبانی فکری اصیل ایشان داشت که از قرآن و عترت بهره می‌گرفت.

وی افزود: ایشان آن جایی که احساس وظیفه و تکلیف می‌کرد، وارد عمل می‌شد و از تخریب‌ها نمی‌هراسید، ضمن آن که در زمینه پرورش شاگردان و تربیت نیرو و کادرسازی برای نظام و انقلاب، برنامه روشن و دقیقی داشتند و در عین حال بر مباحث اخلاق و تهذیب نفس در کار تشکیلاتی تأکید بسیاری می‌نمودند. وی بیان داشت: ارادت و شیفتگی آیت الله مصباح (ره) نسبت به ولایت فقیه و ارتباط با حضرت آقا، عجیب و بی‌نظیر بود و انسان در وجود ایشان اوج تواضع و تبعیت نسبت به ولایت را مشاهده می‌کرد.

چه به لحاظ کمی و چه کیفی، میزان حمله و تهاجم به آیت الله مصباح یزدی در دوران پس از پیروزی انقلابِ اسلامی در مقایسه با دیگر شخصیت‌ها، حقیقتاً بی‌سابقه است، چه آنکه از نیمه دومِ دهه ۷۰ تا به امروز که سه سال از ارتحال این عالم فرزانه و حکیم می‌گذرد، همچنان هجمه‌ها و تخریب‌ها نسبت به ایشان وجود دارد.

نقش عالمان شیعه در جنگ دوم ایران و روسیه

جنگ‌های ایران و روسیه، شامل دو دوره جنگ میان امپراطوری روسیه و دولت قاجار بر سر تصرف منطقه قفقاز است که به شکست ایران و جدا شدن سرزمینی‌های قابل توجهی از ایران منجر شد. دوره درگیری ایران در این جنگ‌ها مقارن با حکومت فتحعلی‌شاه قاجار بود که دوران نفوذ چشمگیر عالمان شیعه در دربار و حکومت به شمار می‌رود.

در جنگ دوم ایران و روس، عباس میرزا ولیعهد برای همراه‌کردن فتحعلی‌شاه و مردم برای جنگ با روس‌ها و بازپس‌گرفتن سرزمین‌های از دست رفته در جنگ اول، تصمیم گرفت از قدرت عالمان شیعه استفاده کند. عباس میرزا عده‌ای را مأمور کرد تا به عتبات بروند و از ظلم روس‌ها، به سید محمد مجاهد، فقیه بزرگ شیعه در آن دوره، شکایت کنند.

سید محمد مجاهد پس از دریافت نامه های مردم، به نامه‌نگاری با شاه برای تشویق او به جنگ پرداخت. ناامیدی سید از شاه موجب شد تا او به همراه عده‌ای از عالمان به‌سوی ایران حرکت کند. او در ایران، با نگارش نامه‌هایی به عالمان مناطق مختلف از آنها خواست مردم را به جهاد دعوت کنند. عالمان شیعه، به رهبری سید محمد مجاهد، شخصاً در جنگ حضور پیدا کردند و حضور آنان در تشویق جنگجویان مسلمان نقش داشت.

بستر سیاسی و دینی جنگ‌های ایران روسیه

جنگ‌های ایران و روسیه، شامل دو دوره جنگ میان امپراطوری روسیه و دولت قاجار بر سر تصرف منطقه قفقاز است که به شکست ایران و انعقاد عهدنامه‌های گلستان و ترکمانچای و جدا شدن سرزمینی‌های قابل توجهی از ایران شد. این جنگ‌ها از اثرگذارترین وقایع دو قرن اخیر ایران در ابعاد سیاسی، اجتماعی و اقتصادی قلمداد شده‌اند. زمان این دو جنگ میانه سال‌های ۱۲۱۸-۱۲۲۸ق (۱۸۰۳-۱۸۱۳م) در جنگ اول و ۱۲۴۱-۱۲۴۳ (۱۸۲۶-۱۸۲۸م) در جنگ دوم بوده است. مهم‌ترین علت این جنگ‌ها را سیاست‌های توسعه طلبانه دولت روسیه دانسته‌اند.

در دوران سلطنت فتحعلی‌شاه قاجار (۱۲۱۲-۱۲۵۰ق)، به دلیل علایق مذهبی شاه، قدرت روحانیان شیعه افزایش یافت و آنان حضور گسترده‌ای در حکومت یافتند. دوره حکومت فتحعلی‌شاه مقارن با قدرت گرفتن عالمان اصولی پس از تلاش‌های آقا محمدباقر بهبهانی (۱۱۴۴-۱۲۰۸ق) بود. مباحثات مذهبی میان اخباریان و اصولیان در دوران فتحعلی‌شاه نیز ادامه داشت. شاه شخصاً در این مناظرات مذهبی به نفع اصولیان وارد می‌شد. در دوران حکومت فتحعلی‌شاه، نفوذ عالمان شیعه بیش از پیش در دربار و حکومت افزایش یافت. در این دوره، با توجه به تسلط گفتمان مذهبی بر جامعه، رابطه‌ای دوسویه میان حکومت و روحانیت شکل گرفت. شاه قاجار برای جلب حمایت عالمان زمان، فعالیت‌های مذهبی چون بازسازی اماکن متبرکه را انجام می‌داد و به برخی عالمان، مناصب دولتی واگذار می‌کرد. ولی عده بسیاری از عالمان شیعه در این دوره مستقل بودند و قدرت معنوی داشتند و همین موجب توجه و حرف‌شنوی حکومت از آنان می‌شد.

سید محمد مجاهد چهره اصلی جنگ دوم

سید محمد مجاهد، فقیه برجسته شیعه که جایگاه مؤثری در جریان جنگ دوم ایران و روسیه داشت. در ۲۶ شوال ۱۲۴۱ق، فتحعلی‌شاه برای رفتن به سلطانیه از تهران بیرون رفت. سید محمد مجاهد و برخی دیگر از عالمان طراز اول، مانند ملا محمدجعفر استرآبادی، آقا سید نصرالله استرآبادی، ملا محمدتقی برقانی، اندکی پس از ورود شاه، به سلطانیه رسیدند. در سلطانیه نماینده‌ای از سوی تزار روس برای برقراری صلح حاضر شده بود و شاه نیز علاقه چندانی به جنگ نداشت؛ ولی نظر عالمان شیعه و مردم حاضر در آنجا بر جنگ بود. در این شرایط، فقیهان حاضر به رهبری سید محمد مجاهد فتوا دادند که هرکس از جهاد با روس‌ها کنار بکشد، از اطاعت خداوند سر باز زده و از شیطان پیروی کرده است. این فتوا موجب شد تا شاه به جهاد راضی شود و نماینده روسیه را مرخص کند و فرمان جنگ دهد.

پس از این واقعه، عالمان شیعه خود را برای جهاد با کفار آماده کردند و در مسیر حرکت به سوی سرحدات، مردم را به جهاد تشویق می‌کردند. این تشویق‌ها موجب بروز پیروزی‌هایی در ابتدای نبرد و فتح برخی مناطق شد؛ اما ضعف مدیریت جنگ، سستی برخی فرماندهان و عدم حمایت شاه از جنگجویان، موجب شکست سپاه ایران شد. تلاش فرماندهی جنگ به رهبری عباس میرزا برای مقصر جلوه‌دادن عالمان به رهبری سید محمد مجاهد، موجب شد تا عالمان، جبهه جنگ را ترک کنند.

تحلیل

قول و فعل آمد گواهان ضمیر

احمدحسین شریفی

ارتباط ظاهر و باطن یا به تعبیر دیگر تأثیرپذیری «کنش‌ها» (قول و فعل یا گفتار و رفتار) از «انگیزش‌ها» و «گرایش‌ها» و «بینش‌ها» و بالعکس، مورد قبول همه فیلسوفان، اخلاقیان، عارفان و روان‌شناسان است. بر اساس مدل صدور کنش‌های اختیاری، انگیزش‌ها، گرایش‌ها و بینش‌ها در سلسله مراتب علّی کنش‌های اختیاری قرار دارند. هیچ کنش اختیاری‌ای نیست که مسبوق به انگیزش، گرایش و میل و شوق نباشد و هیچ شوق و گرایش و میلی نیست مگر آنکه مسبوق به بینش و نگرش و فهم است. وقتی چیزی را ندانیم، قطعاً به آن گرایش (اعم از مثبت یا منفی) هم نخواهیم داشت و تا زمانی که به چیزی گرایش و میل نداشته باشیم، آن را انجام نخواهیم داد.

امیرمؤمنان (علیه السلام) در وصف ایمان می‌فرمایند:

فَبِالْإِیمَانِ یُسْتَدَلُّ عَلَی الصَّالِحَاتِ وَ بِالصَّالِحَاتِ یُسْتَدَلُّ عَلَی الْإِیمَانِ؛ ایمان را بر کرده‌های نیک دلیل توان ساخت و از کردارِ نیک، ایمان را توان شناخت.

در این جمله رابطه‌ی متقابل «ایمان» و «عمل» به زیبایی بیان شده است. آن حضرت می‌فرمایند چیزی که موجب انجام کارهای خوب و داشتن حیاتی ارزشمند می‌شود "ایمان" است. ایمان، انسان را به انجام اعمال صالح و داشتن حیات طیبه راهنمایی می‌کند. اما از طرفی از راه انجام کارهای خوب نیز می‌توان سطح ایمان افراد را سنجید. رفتارهای شایسته، عیار سنجش ایمان است.

ادامه از صفحه ۶

راه‌های موثر برای...

در همان دست خواهد کرد.» از طرفی تاریخ معاصر چون به ما نزدیک‌تر است، یک سطح از ما پایین‌تر است. تاریخ صدر اسلام چند سطح، و تاریخ بنی‌اسرائیل هفت هشت سطح پایین‌تر است؛ لذا تاریخ معاصر، بیش از تاریخ اسلام یا تاریخ بنی‌اسرائیل اهمّیت دارد. تمام این جریانات امروز، صد سال پیش تکرار شده است.

سوم: داشتن مبانی دینی و اعتقادی

شخص تحلیل گر باید مبنا داشته باشد؛ روش و هدف و اساس داشته باشد. اگر مبنا نداشته باشیم، تحلیل‌ها پراکنده می‌شود، بی‌در و پیکر می‌شود، سر و ته ندارد، جهت ندارد. مبانی فکری انسان باید تصحیح شود؛ بفهمیم اهدافمان چیست، انسان باید مبانی فکری خودش را اصلاح کند و بداند چه می‌خواهد و ۱۰ سال دیگر می‌خواهد کجا باشد. اگر انسان مسیر را بداند، در تحلیل حوادث هم سردرگم نخواهد ماند.

جریان شناسی تاریخی

همراه با همایش

جریان هجرت به حبشه

(بخش سوم)

مهاجرت دوم

زمانی که مهاجرین اول که در حبشه بودند، بر اثر شایعه‌ی دروغ مسلمان شدن مشرکین، به مکه بازگشتند، به نزدیکی شهر که رسیدند، متوجه شدند که این خبر شایعه‌ی دروغی بیش نبوده و مشرکین مکه مسلمان نشده‌اند. از این رو جمعی از آنها ناچار شدند، مخفیانه وارد شهر شوند و جمعی به بزرگان قریش پناهنده شدند. (بلاذری، انساب الاشراف، ج۱، ص۱۹۱) با این حال هنگامی که وارد مکه شدند، تنها عده‌ای از آنها بعدها توانستند با پیامبر (صلی‌الله‌علیه‌وآله‌وسلّم) به مدینه هجرت کنند و در زمره‌ی مهاجرین به مدینه باشند؛ چرا که آنان در حبس مکیان بودند، به طوری که در جنگ بدر و غیره نتوانستند حاضر شوند و برخی از آنها در مکه مانده و تا هنگام مرگ در آن شهر بودند و نتوانستند به مدینه هجرت کنند. با این اوصاف اهل مکه دوباره بر مسلمانان سخت گرفتند، به گونه‌ای که پیامبر (صلی الله علیه وآله وسلم) به ایشان اجازه فرمودند که برای بار دوم مهاجرت کنند؛ بنابراین مهاجرت دوم هم مثل مهاجرت اول نتیجه آزار و شکنجه‌ای بود که از سوی قریش بر مسلمانان وارد شده بود که البته از مرحله‌ی اول شدیدتر بود. (ابن اسحاق، السیر و المغازی، ص۲۱۳) روشن است پس از اینکه هجرت‌کنندگان اول به مکه بازگشتند، مهاجرت دوم صورت گرفت. در تعداد مهاجرین مرحله دوم نیز اختلاف است؛ برخی آنها را هشتاد و سه نفر مرد و یازده زن قریشی و هفت بانوی غیرقریشی می‌دانند. (ابن سعد، طبقات الکبری، ج۱، ص۱۶۲) برخی منابع، تعدادشان را هفتاد مرد به جز زنانشان ذکر می‌کنند. (یعقوبی، تاریخ یعقوبی، ج۱، ص۲۹)

ادامه دارد...

فرجام نگاه به بیرون در تحولات سیاسی معاصر

بخش دوم و پایانی

مهدی ابوطالبی

انتخاب فرنگی‌مآبان برای تدوین قانون

پیامد دیگر به دنبال انحراف نهضت از مسیر اصلی و نگاه بومی و دینی آن، انتخاب روشنفکران غربزده و کسانی برای تدوین پیش‌نویس قانون اساسی بود که تعلقات فرنگی‌مآبی و در مواردی ماسونی داشتند؛ افرادی چون سعدالدوله، تقی‌زاده، متشارالدوله و... . اوژن اوبن، سفیر فرانسه، از سعدالدوله به عنوان شخصی «بسیار اروپازده» یاد می‌کند که خیلی خوب فرانسه صحبت می‌کرد و... در مجلس جدید، نماینده افکار رادیکال و افراطی بود. والتر اسمارت، از اعضای سفارت انگلیس، نیز درباره تقی‌زاده می‌نویسد: وی «نظریات مترقیانه‌ای دارد که با افکار اروپایی و عقاید سوسیالیستی، متجانس است.» به همین دلیل هم نظام‌نامه انتخابات و قانون اساسی مشروطه، بر اساس قوانینی اروپایی نوشته شد و این تقلید ظاهری و سطحی، مشکلاتی را پدید آورد. مخبرالسلطنه هدایت در این باره می‌نویسد: «متأسفانه به حکم عادت سیاسی، قانون اساسی بلژیک را مصدر قرار داده‌اند که بر اساس فرانسه بود. مردم فرانسه آتشی مزاج، همان قانون کنستیتوان را هم مجرا نکردند. کنوانسیون سابق را از ریشه برآورده، اوباش غلبه کردند و خرابی‌ها به بار آوردند و ما همان رشته را دنبال کردیم... تندروی‌ها و بلهوسی‌ها ما را از جاده صلاح بیرون برد، به مقصدنرسیدیم.»

به همین دلیل شاهد مشکلات فراوان دینی و... در متمم قانون اساسی دوره مشروطه هستیم که موجب اعتراض علما شده و اصلاح آن منجر به اضافه‌کردن اصل دوم متمم توسط شیخ فضل‌الله نوری مبنی بر نظارت فقها بر قوانین و مصوبات مجلس شورا شد که البته عملاً این اصل مورد توجه جدی قرار نگرفت.

در همان زمان تدوین و تصویب این اصل، مخالفت‌های زیادی با این اصل و سایر اصلاحات شد. ترس مشروطه‌خواهان سکولار از این اصل تا حدی بود که وقتی مرتضی‌قلی‌خان مؤید الممالک، مدیر روزنامه «صبح صادق» در تاریخ ۲۱ ربیع‌الثانی ۱۳۲۵ در شماره ۴۸ این روزنامه اقدام به انتشار این اصل نمود، به تحریک طرفداران «آزادی قلم» روزنامه فوق غارت شد و اموال آن به یغما رفت و مدیر روزنامه را با تهدید و ارعاب و با استفاده از ضعف شخصی‌اش، به نوشتن یادداشتی تحت عنوان «اعتذار» و اظهار «عدم اطلاع» از درج آن اصل در روزنامه و ساقط و باطل ساختن شماره ۴۸ روزنامه و انتشار مجدد روزنامه با همین شماره بر خلاف محتوای قبلی، مجبور کردند.

از جمله مخالفت‌های انجام شده با این اصل، اقدامات تقی‌زاده و برخی دیگر از نمایندگان آذربایجان نسبت به تأخیر در طرح آن در مجلس، تأکید بر لزوم قرائت مجدد در کمیسیون، اعلام عدم‌صلاحیت این طرح جهت پذیرفته‌شدن در مجلس و فشار مشروطه‌خواهان تبریز به‌ویژه انجمن ملی تبریز بر تعجیل در تصویب قانون و حتی تغییر متن پیشنهادی شیخ بود؛ لذا نمایندگان فرنگی‌مآب، به دنبال این مسئله بودند که به هر نحوی شده از این اصل رهایی یابند، حال یا به نحوی آن را حذف کرده یا تغییر دهند و یا کاری کنند که اجرای آن در عمل با مشکل روبرو شود. بیان کسروی مبنی بر اینکه آزادی‌خواهان تبریز به دنبال تصویب قانون مشروطه اروپایی بودند، مؤیدی است بر این که برای

تحقق نظر خود، مانع اجرای این اصل شوند: «راست است که آزادی‌خواهان تبریز، دلیرانه «قانون مشروطه اروپایی» را می‌خواستند...»؛ زیرا تحقق قانون مشروطه اروپایی با وجود اصلاحات علما ممکن نخواهد بود. عملکرد مخالفان این اصل به گونه‌ای بود که حتی سر اسپرینگ رایس، وزیر مختار انگلیس در تهران، نیز فهمیده بود که تصویب این اصل، ظاهری است و آن‌ها در عمل به آن پایبند نخواهند بود، وی می‌گوید: «آزادی‌خواهان می‌دانند که دست‌کم تا چند سالی نمی‌توانند علناً خصم را مورد حمله قرار دهند، از این رو امتیازات بزرگی به روحانیون داده‌اند... بدیهی است به محض این‌که آزادی‌خواهان زمام امور را به دست بگیرند، این ماده کهنه‌پرستانه به طور دائم در حال تعلیق قرار خواهد گرفت.» وقایع سال‌های بعد نیز تصدیقی بر این نظریه بود؛ چرا که در مراحل و دوره‌های مختلف مجلس با این اصل به طور جدی برخورد نشد و عملاً ناکام ماند.

جلوگیری از نمادهای مذهبی

یکی دیگر از پیامدهای نفوذ انگلیس و عناصر آن در این نهضت، جلوگیری از هم‌زمانی افتتاح مجلس شورا با مناسبت‌های مذهبی بود. قرار بود مراسم افتتاح مجلس شورا طبق نطق رسمی مظفرالدین‌شاه در روز نیمه شعبان یعنی روز ولادت امام عصر عجل‌الله تعالی فرجه الشریف صورت گیرد؛ اما از سوی همان قماش افراد، سه روز به تأخیر انداخته شد تا نظام جدید، در مبدأ تکوین خویش، از هرگونه ارتباط و اتصال با مآثر دینی و شعائر مذهبی به دور باشد. محمد ترکمان در این باره می‌نویسد: شیخ شهید از بدو ورود به تهران کوشید تا «حرکت» را در مجرای اسلامی هدایت کند؛ اما سفارت و عواملش و آلت دستان ناآگاه، تمامی کوشش خود را در شکست «شیخ شهید» و پیروزی اهداف انگلستان به کار می‌بردند. آنان حتی در بدو امر، از افتتاح رسمی مجلس در نیمه شعبان، زادروز حضرت حجت (عجل الله تعالی فرجه الشریف) که خواست مرحوم شیخ و علمای متشرع و مردم مسلمان بود، جلوگیری نموده و گشایش مجلس را به روز ۱۸ شعبان موکول نمودند.

نگاه به بیرون در نهضت ملی‌شدن صنعت نفت

نهضت ملی شدن صنعت نفت نهضتی بود که با وحدت بین تمام گروه‌های سیاسی ایران و با پیشنهاد و رهبری آیت‌الله کاشانی به عنوان رهبر مذهبی و تلاش‌های مصدّق و برخی از نمایندگان مجلس و اعضای جبهه ملی به ثمر نشست و دست انگلیس را از نفت ایران کوتاه کرد. مصدّق که در اردیبهشت ۱۳۳۰ به نخست‌وزیری ایران رسید، کم‌وبیش در جهت حفظ دستاورد ملی‌شدن صنعت نفت تلاش کرد. بعد از ملی‌شدن شرکت نفت ایران و انگلیس و تأیید آن توسط مجلسین ایران، دست بریتانیا از نفت ایران کوتاه شد و این کشور که دست خود را از این خوان یغما کوتاه می‌دید، درصدد بازگرداندن این فرصت از دست رفته برآمد.

ترومن، رئیس جمهور آمریکا سعی کرد در نقش میانجی بین ایران و انگلستان ظاهر شود تا موضوع بین دو طرف به‌گونه‌ای مسالمت‌آمیز حل و فصل شود. در این بین و از سال ۱۳۳۰ تا ۱۳۳۲ و وقوع کودتای ۲۸ مرداد، دولت آمریکا از طرفی سعی کرد خود را طرفدار ایران نشان دهد و از سوی دیگر نمی‌خواست متحد قدیمی خویش یعنی انگلیس را از دست دهد. آمریکا به دنبال کاهش نفوذ سنّتی انگلیس در ایران و افزایش نفوذ خود بود. موفقیت دولت ایران در کوتاه‌کردن دست دولت انگلیس از منابع نفت ایران می‌توانست سرآغازی برای وقوع حرکت‌های استقلال‌خواهی در سراسر دنیا (استقلال نفتی و در پی آن استقلال اقتصادی سایر کشورهای نفت‌خیز) باشد و منافع آمریکا و دیگر استعمارگران در سراسر دنیا را تهدید می‌کرد.

مصدّق درصدد بود تا با کمک آمریکا به نوعی مشکلات داخلی خود را که در اثر تحریم‌های یکجانبه انگلیس به وجود آمده بود، برطرف و مشکلات ناشی از به فروش نرفتن نفت ایران را حل کند. اشتباه مصدّق این بود که برای مقابله با دو قدرت سنتی انگلیس و روسیه، به قدرت سوم یعنی امریکا گرایش یافت. وی آن‌قدر خوش‌خیال و خوش‌بین بود که به «آیزنهاور» نامه نوشت و از او درخواست کمک کرد! وی در نامه خود چنین می‌نویسد: «ملت ایران امیدوار است که با کمک و مساعدت حکومت آمریکا، موانع به‌وجود آمده در کار فروش نفت ایران برطرف گردیده و چنانچه حکومت آمریکا قادر نیست چنین موانعی را مرتفع سازد، می‌تواند کمک‌های اقتصادی را در اختیار ایران قرار دهد تا این کشور بتواند سایر منابع طبیعی خود را مورد بهره‌برداری قرار دهد. ایران، سوای نفت، منابع طبیعی دیگری نیز دارد که بهره‌برداری از آن‌ها به حل مشکلات آن کمک می‌نماید؛ لکن تحقق این منظور بدون کمک اقتصادی خارجی مقدور نیست. در خاتمه، توجه مساعد و مثبت آن جناب را به وضعیت خطرناک کنونی ایران جلب نموده و اطمینان دارم که جنابعالی نسبت به کلیه نکات این پیام، توجه لازم مبذول خواهید داشت.»

گرچه جواب دولت امریکا به نامه مصدّق منفی بود، وی گویا تا آخرین لحظات دولتش، همچنان به امریکا امیدوار بود. اما مذاکره با آمریکا برای ایران سودی نداشت و این کشور درصدد براندازی نظام سیاسی...

ادامه در صفحه ۴

تاریخ در تصویر

نمایی از سر در یکی از مریض‌خانه‌های تهران در دوره مظفری

حوداث تاریخی

نزول جبرئیل بر حضرت فاطمه (س)

نزول جبرئیل به حضرت فاطمه (سلام الله علیها)، در روایتی در کتاب کافی آمده است. در این کتاب آمده که فاطمه (سلام الله علیها) پس از مرگ رسول خدا (صلی الله علیه وآله وسلم) دچار اندوهی عمیق شدند. جبرئیل جهت تسلیت خدمت ایشان آمد، و اخباری از آینده را برایشان بیان نموده و امیرالمومنین علی (علیه السلام) آنها را می‌نوشتند.[۱] این نوشته‌ها بعدها به مصحف فاطمه مشهور شد.[۲] در روایاتی حضرت زهرا به نام «محدّثه» خوانده شده است [۳] که از بالاترین فضایل او محسوب می‌شود.[۴]

امام خمینی درباره شایستگی وجودی حضرت فاطمه (سلام الله علیها) برای دریافت وحی می‌گوید: «مسئله فرود آمدن جبرئیل (بر حضرت زهرا) یک مسئله ساده نیست. خیال نشود که جبرئیل برای هر کس امکان نزول دارد. یک تناسب کامل میان مقام و عظمت جبرئیل که روح اعظم است، و روح آن شخصی که جبرئیل بر او وارد می‌شود، لازم است.» [۵]

۱ . کلینی، محمد بن یعقوب، اصول کافی، انتشارات مسجد چهارده معصوم، ج۲، ص۳۵۵-۳۵۶.
۲ . کلینی، اصول کافی، ج۱، ص۳۴۶.
۳ . صدوق، علل‌الشرایع، نجف، مکتبه الحیدریه، ۱۳۸۵ هـ ص۱۸۲، باب ۱۴۶، ح۱.
۴ . رحمان ستایش، محمدکاظم، «محدثه بودن فاطمه»، دانشنامه فاطمه، زیر نظر علی‌اکبر رشاد، تهران، سازمان انتشارات پژوهشگاه فرهنگ و اندیشه اسلامی، ۱۳۹۳ش، ج۲، ص۶۰.
۵ . امام خمینی، صحیفه نور، تهران، مرکز تنظیم و نشر آثار امام خمینی، بی‌تا، ج۱۹، ص۲۷۸.

پرتو سخن

هفته‌نامه فرهنگی، سیاسی، اجتماعی و اقتصادی
صاحب امتیاز: مؤسسه آموزشی و پژوهشی امام خمینی(ره)
مدیر مسؤول: محمود دهقانی
سردبیر: محمد ملک زاده
چاپ: پیام همشهری
گستره توزیع: سراسر کشور

نشانی:
قم، بلوار جمهوری اسلامی، مؤسسه آموزشی و پژوهشی امام خمینی(ره)
تلفن: ۳۲۱۱۳۲۳۳-۰۲۵ روابط عمومی: ۳۲۱۱۳۶۲۷-۰۲۵
فاکس: ۳۲۹۳۶۰۰۲-۰۲۵ صندوق پستی: ۳۷۱۶۵/۱۱۹
@partosokhan ir
info@partosokhan.ir
www. partosokhan.ir

حضرت فاطمه زهرا (سلام الله علیها):
خداوند صبر را کمکی برای گرفتن پاسخ [دعا] قرار داد.
(من لا یحضره الفقیه، ج ۳ ص ۵۶۸)

در پرتو خورشید

اجازه بفرمایید دست شما را ببوسم!

آیت الله شب‌زنده‌دار نقل می‌کند:
بعد از سفر مهر ماه سال ۱۳۸۹ امام خامنه‌ای به شهر مقدس قم و در ادامه بازدیدهای حضرت ایشان با مراجع عظام تقلید و علمای قم، چندی پیش معظم لـه در خانه آیتا... شب‌زنده‌دار حضور یافته و با ایشان دیدار و گفتگو کردند. آیتا... شب‌زنده‌دار از شاگردان برجسته امام راحل، شیخ مرتضی حائری و آیتا... سیّد احمد خوانساری است و بسیاری از بزرگان حوزه و نظام، خود را شاگرد اخلاق ایشان می‌دانند.

در این دیدار آیتا... شب‌زنده‌دار، از خواب چندشب گذشته خود خبر داد و گفت: «چند شب پیش از این در خواب دیدم که حضرت عالی به منزل ما تشریف آوردید و بنده دست شما را بوسیدم. حال که این رؤیا صادقانه است و تعبیر شده، اجازه بفرمایید دست شما را ببوسم».

مقام معظم رهبری این اقدام آیتا... شب‌زنده‌دار را تکلفی سخت تعبیر کردند و اجازه چنین کاری را ندادند.

(کتاب جلوه آفتاب، علی احمدی‌خواه)

اشاره: طبق روال نشریه پرتو، خلاصه‌ی یکی از سخنرانی‌های مرحوم علامه مصباح(ره) تقدیم می‌شود.

رابطه اخلاق با سیاست (۵۰)

سابقه انحراف برخی از مسئولین در صدر اسلام

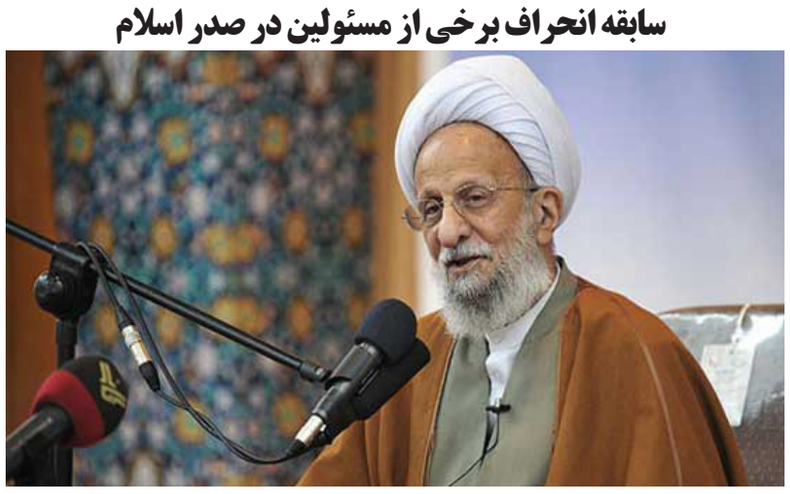

منظور از نقل این خطبه این بود که ما کمی به فضای آن زمان برویم و ببینیم مسلمان‌ها چطور با هم حرف می‌زدند و برداشتشان درباره کارهایشان چه بود. آیا آن‌ها نیز این‌طور فکر می‌کردند که وقتی به سقیفه بنی‌ساعده رفتند و رأی دادند، این کار برای علی‌علیه‌السلام نیز تکلیف‌آور می‌شد و او هم ملزم بود با آن‌ها همراهی کند، یا مسئله چیز دیگری است؟! متأسفانه برخی از نویسندگانی که اوائل انقلاب و پیش از انقلاب خیلی مشتری داشتند، گفته‌اند: این چیزهایی که امروز معروف است، از عهد صفویه پیدا شده است، این‌ها مربوط به تشیع صفوی است؛ اما تشیع علوی این‌گونه نبوده است! می‌گویند: پیغمبر به مردم توصیه‌ای کرد و گفت: به نظر من خوب است علی را انتخاب کنید؛ اما مردم گفتند: نه! به نظر ما خوب نیست، و خلیفه اول را تعیین کردند و کار تمام شد. تعجب نکنید! این مطالب بیش از پنجاه سال پیش در کتابی به نام تشیع علوی و تشیع صفوی چاپ شده است، و امروز بعضی از مسئولان ما که از شاگردان او هستند، آن سخنان در مغزشان است و تکرار می‌کنند. او حکومت در اسلام را این‌گونه ترسیم کرده است که خدا حقش را به مردم داده است که خودشان هر کاری دلشان می‌خواهد بکنند.

می‌گویند: پیغمبر به مردم توصیه‌ای کرد و گفت: به نظر من خوب است علی را انتخاب کنید؛ اما مردم گفتند: نه! به نظر ما خوب نیست، و خلیفه اول را تعیین کردند و کار تمام شد. تعجب نکنید! این مطالب بیش از پنجاه سال پیش در کتابی به نام تشیع علوی و تشیع صفوی چاپ شده است، و امروز بعضی از مسئولان ما که از شاگردان او هستند، آن سخنان در مغزشان است و تکرار می‌کنند

اگر ما به این مسائل نپردازیم، جوان‌های ما از کجا این‌ها را بدانند؟ آن‌ها چقدر فرصت می‌کنند نهج‌البلاغه بخوانند؟ حال، جوان‌های دانشگاهی به کنار، هر یک از شما تاکنون چند بار این خطبه نهج‌البلاغه را خوانده‌اید؟ تاکنون از مجموعه کتاب نهج‌البلاغه چند صفحه‌اش را خوانده‌اید؟ درباره مرحوم اشراقی نقل می‌کنند در مدرسه فیضیه بر منبر رفت و گفت: خواهشی از شما طلبه‌ها دارم! و آن این است که بلند شوید و بگویید نام چند شرح نهج‌البلاغه را می‌دانید. اما وقتی دید که هیچ‌کس نام بیشتر از چهار پنج شرح را نمی‌داند، گفت: این‌طوری می‌خواهید مذهب را یاری کنید؟! من هفتاد شرح نهج‌البلاغه را مطالعه کرده‌ام، و شما نام پنج تا از آن‌ها را بلد نیستید؟!

تقوا فقط این نیست که صلوات بفرستیم!

ریشه دین «عقیده» است و عقیده با فکر پیدا می‌شود. اما این فکر در اثر تلقینات و تبلیغات غلط، تغییر می‌کند و تحریف می‌شود. اگر ما می‌خواهیم دین صحیح داشته باشیم، باید عقاید صحیح داشته باشیم، باید عقاید صحیح داشته باشیم. اگر بخواهم عقاید صحیح داشته باشیم، باید آن‌ها را از منابع صحیح گرفته باشیم. نمی‌توانیم بگوییم: عقاید ما که درست است و مسئله‌ای ندارد، مسائل عملی دینمان را هم که هر وقت احتیاج پیدا شد می‌رویم استفتاء می‌کنیم یا به رساله عملیه مراجعه می‌کنیم. می‌دانید خیلی‌ها هستند که اگر صد تا مسئله هم برایشان پیش بیاید، برای ده تایش هم به توضیح‌المسائل مراجعه نمی‌کنند! آن وقت چگونه می‌خواهیم دینمان محکم بماند و اسلام ناب بشود؟! آن وقت فلان نویسنده از پاریس برای ما اسلام‌شناسی می‌نویسد، و برنامه آموزش و پرورش ما را غربی‌ها می‌نویسند و دیگری سبک زندگی می‌نویسد!

امروز در همین قم کسانی برای بچه‌های ابتدایی یا دبیرستان‌ها درس می‌گویند و ناخودآگاه افکار انحرافی غربی‌ها را منتقل می‌کنند؛ چون چیز دیگری بلد نیستند. مطالبی که مربوط به آموزش و پرورش است چیزهایی است که از کتاب‌های غربیان ترجمه کرده‌اند. از کتاب‌های جان‌دیویی یا فلان فیلسوف یا فلان استاد دانشگاه گرفته‌اند و همان را ترجمه کرده‌اند و ما خیلی هنر می‌کنیم آن‌ها را یاد می‌گیریم و به خورد بچه‌مسلمان‌ها می‌دهیم! در این مدارس چند حدیث برای دانش‌آموزان می‌خوانند؟ ما چه قدر همت کرده‌ایم و چند کتاب در آموزش و پرورش بر اساس دین و مذهب اهل بیت و کلمات ائمه نوشته‌ایم؟! عزیز من! این‌ها مسئولیت دارد. تقوا فقط این نیست که صلوات بفرستیم؛ این همه وظایف شرعی بر سر ما ریخته است که شاید به یک دهم آن‌ها هم نمی‌توانیم برسیم، آن وقت سرمان را زیر برف می‌کنیم و می‌گوییم جمهوری اسلامی است دیگر، همه‌اش درست است! روزی یقه ما را می‌گیرند و می‌گویند برای نسل آینده کشورتان چه کار کردید؟ اگر این‌ها کافر شدند، چه کسی مسئول است؟ دست‌کم در این سی چهل سال دوره جمهوری اسلامی، شما می‌توانستید خیلی کارها بکنید، می‌توانستید چهار تا کتاب خوب بنویسید، چند کلاس بگذارید و معلمان خوب تربیت کنید! چه پاسخی برای این سؤال‌ها داریم؟!

ریشه دین «عقیده» است و عقیده با فکر پیدا می‌شود. اما این فکر در اثر تلقینات و تبلیغات غلط، تغییر می‌کند و تحریف می‌شود. اگر ما می‌خواهیم دین صحیح داشته باشیم، باید عقاید صحیح داشته باشیم. اگر بخواهم عقاید صحیح داشته باشیم، باید آن‌ها را از منابع صحیح گرفته باشیم.

(گزیده‌ای از سخنان حضرت آیت‌الله مصباح یزدی (ره) در دفتر مقام معظم رهبری که در تاریخ ۹۶/۳/۲۸، مطابق با بیست و سوم ماه مبارک رمضان ۱۴۳۸ ایراد فرمودند)

راه روشن امام

توصیه امام به وزرای کشور

به وزرای کشور در طول تاریخ آینده توصیه می‌کنم که در انتخاب استاندارها دقت کنند؛ اشخاص لایق، متدین، متعهد، عاقل و سازگار با مردم انتخاب نمایند، تا آرامش در کشور هرچه بیشتر حکم‌فرما باشد و باید دانست که گرچه تمام وزیران وزارتخانه‌ها مسئولیت در اسلامی کردن و تنظیم امور محل مسئولیت خود دارند؛ لکن بعضی از آنها ویژگی خاص دارند، مثل وزارت خارجه که مسئولیت سفارتخانه‌ها را در خارج از کشور دارند. اینجانب از ابتدای پیروزی به وزرای خارجه راجع به طاغوت‌زدگی سفارتخانه‌ها و تحول آنها به سفارتخانه‌های مناسب با جمهوری اسلامی توصیه‌هایی نمودم؛ لکن بعض آنان، یا نخواستند یا نتوانستند عمل مثبتی انجام دهند و اکنون که سه سال از پیروزی می‌گذرد اگرچه وزیر خارجه کنونی اقدام به این امر نموده است و امید است با پشتکار و صرف وقت، این امر مهم انجام گیرد.

(فرازی از وصیتنامه امام خمینی (ره))

دریافت یادداشت‌های شما

هفته‌نامه پرتو آماده انتشار یادداشت‌ها و دیدگاه‌های سیاسی، فرهنگی، اجتماعی و اقتصادی نخبگان حوزه و دانشگاه و فعالان رسانه‌ای کشور است. ارسال به نشانی:
@parto_sokhan
در پیام رسان ایتا

اقتصاد

اقتصاد مقاومتی

فرهنگ اقتصاد مقاومتی در بیانات رهبر معظم انقلاب اسلامی (۳۰)

تحول نظام اداری

ما واقعاً در زمینه‌ی مسائل اداری و نظام اداری دچار مشکلات و آسیب‌های دیرپا و مزمن هستیم. این سیاست‌ها مطرح شده، در مجمع تشخیص مورد بررسی قرار گرفته و ابلاغ شده، به نظر من سیاست‌های بسیار خوبی است، باید برای اینها برنامه‌ی اجرایی گذاشت و عملیاتی کرد که از جمله‌ی چیزهای بسیار مهم است که متأسّفانه مانده، تأخیر هم شده است و به جریان نیفتاده. ۱۳۹۲/۰۶/۰۶

از جمله زمینه‌هایی که بعد از انقلاب تا امروز، با همه تلاشی که شده است، نتوانسته‌ایم در آن پیشرفت شایسته‌ای را به دست آوریم، زمینه نظام اداری متناسب با هدفهای جمهوری اسلامی است.

ما نمی‌توانیم بگوییم در این زمینه کم‌کاری داشته‌ایم - شاید هم خیلی کار کرده‌اند - اما به هر حال کم پیشرفت داشته‌ایم. الان هم با این که مکرّر گفته می‌شود و همه هم می‌گویند؛ اما انسان، عمل و تلاشِ بایسته را مشاهده نمی‌کند. این از نقایص ماست؛ مسئولان ذی‌ربط باید در این زمینه کار کنند. آن مقداری که به نصیحت و تذکّر ارتباط پیدا می‌کند، این چیزی است که من حالا عرض می‌کنم؛ که البته این کافی هم نیست؛ این فقط نصیحت و تذکّر به خودم و به شماست. ۱۳۷۸/۱۰/۴

زیان ۶ میلیارد دلاری ایران از ناترازی بنزین

آمار صادرات به تفکیک کالاهای پتروشیمی، میعانات گازی و سایر کالاها
بر اساس اطلاعات موجود و کارشناسی نشده دوازده ماهه سال 1399 و مقایسه با مدت مشابه سال قبل

نوع کالای صادراتی	دوازده ماهه 1399		سهم		دوازده ماهه 1398		سهم		درصد تغییرات	
	وزن (هزار تن)	ارزش (میلیون دلار)	وزن	ارزش	وزن (هزار تن)	ارزش (میلیون دلار)	وزن	ارزش	وزن	ارزش
کالاهای پتروشیمی	47,602	13,795	41.88	39.42	54,855	17,889	40.99	43.64	-13.22	-22.89
بنزین (27101210)	7,842	2,913			1,091	636			618.81	358.09

تصویر-آمار گمرک از صادرات ۳ میلیارد دلار بنزین

در حالی ناترازی بنزین در سال جاری هزینه‌ای معادل ۳ میلیارد دلار برای کشور ایجاد کرده که در سال ۹۹ ایران صادرکننده ۳ میلیارد دلار بنزین به کشورهای منطقه بوده است.

«من هم خودم صبح جمعه فهمیدم» جمله‌ای آشنا که از آخرین تجربه افزایش قیمت بنزین در اذهان عمومی حک شده است. نیمه‌شب جمعه ۲۴ آبان‌ماه ۱۳۹۸ بود که خبر افزایش ناگهانی قیمت بنزین در سراسر کشور پیچید و مردم بهت‌زده ایران، قبل از اطلاع‌رسانی و اعلام رسمی دولت وقت، با حضور در پمپ‌بنزین‌ها تازه متوجه شدند که قیمت بنزین ۳ برابر شده است.

از آبان ۹۸ تاکنون و در سایه کاهش اعتماد عمومی، شایعه افزایش قیمت بنزین بیش از ده‌ها بار به بهانه‌های مختلف در رسانه‌ها مطرح شده و البته هر بار غلط از آب درآمده است. اما نکته مهم‌تر تداوم انفعال ساختار حکمرانی انرژی کشور در اجرای یک «برنامه جامع» با تکیه بر سیاست‌های غیرقیمتی و پیشی گرفتن مصرف از تولید بنزین است.

طبق گزارش مرکز پژوهش‌های مجلس، ناترازی بنزین در ایران در سال ۱۴۰۲ به رقم ۱۰ میلیون لیتر در روز رسیده است که سالانه خسارتی ۳ میلیارد دلاری به کشور وارد می‌کند؛ معادل درآمد فروش یک ماه نفت ایران.

پیوستن ایران به باشگاه واردکنندگان بنزین در حالی است که بر اساس آمار گمرک این کشور در سال ۹۹ حدود ۳ میلیارد دلار بنزین صادر کرده است. در واقع افت ۶ میلیارد دلاری درآمد ارزی بنزین، نیمی از افزایش درآمد دولت از صادرات نفت و بی‌اثرسازی تحریم‌ها را با خود خنثی کرده و از سر سفره مردم برداشته است.

طبق آمار، تنها در دو دوره تاریخی مصرف بنزین کاهش یافته که تجربه اول مربوط به اجرای طرح کارت سوخت و هدفمندی یارانه‌ها در سال ۸۶ بوده و تجربه دوم به سال ۹۸ و اتفاقات مربوط به شوک‌درمانیِ بنزینی و سپس شیوع کرونا بازمی‌گردد؛ دو تجربه کاملاً متفاوت از نظر موفقیت و شکست.

با تداوم روند فعلی، ایران در ۱۰ سال آینده نیازمند سالانه ۲۵ میلیارد دلار واردات بنزین خواهد بود؛ معادل نیمی از ظرفیت صادرات نفت خود. با این وجود طرح پتروپالایشگاه شهید سلیمانی برای تولید روزانه ۷ میلیون لیتر بنزین بعد از گذشت ۲ سال همچنان روی کاغذ باقی مانده است، در حالی که سالانه ۱۵ میلیون لیتر به مصرف روزانه بنزین کشور اضافه می‌شود.

کاهش نرخ بیکاری امسال، در ۱۹ سال گذشته بی‌سابقه است

وزیر تعاون، کار و رفاه اجتماعی، نرخ رشد اقتصادی در شش ماه اول سال ۱۴۰۲ را ۷ درصد عنوان کرد و افزود: نرخ بیکاری به شدت کاهش یافته و در طول ۱۹ سال اخیر بی‌سابقه بوده است.

«سید صولت مرتضوی» با حضور در نشست صف اول بسیج دانشجویی دانشگاه امام صادق (علیه السلام) به سوالات دانشجویان و نمایندگان تشکل‌ها پاسخ داد.

وی با گرامیداشت یاد شهدای دانشجو، گفت: دانشگاه امام صادق (علیه السلام) به تدبیر حضرت امام خمینی (ره) و به برکت شخصیت اثرگذار آیت الله مهدوی‌کنی تاسیس شد.

مرتضوی، حضور در جمع دانشجویان و آحاد مختلف مردم را منشأ برکت برای مدیران خواند و افزود: دیدارهای صمیمی و بی‌واسطه مسئولان با مردم می‌تواند برنامه‌ای تربیتی و اثربخش باشد.

وزیر تعاون، کار و رفاه اجتماعی، مطالبه‌گری دانشجویان را برای نظام اسلامی، توسعه‌آفرین عنوان کرد و گفت: هویت دانشجو، با مطالبه‌گری برای استقلال کشور و مبارزه با ستم و استبداد جهانی شناخته می‌شود و باید گفت دانشجوی تراز انقلاب، دانشجویی است که تلاش می‌کند کشور و ملت خود را به قله‌های استقلال، آزادی و خودکفایی برساند.

وی در پاسخ به سوالات دانشجویان و در تشریح برخی از اقدامات دولت مردمی در حوزه اقتصادی، اظهار داشت: در ابتدای دولت سیزدهم، صندوق‌های بازنشستگی ۴۰۰ هزار میلیارد تومان کسری بودجه داشتند و کشور نیز در تورمی بی‌سابقه قرار گرفته بود.

مرتضوی بن‌بست در سیاست خارجی، بن‌بست در اقتصاد، افزایش نرخ بیکاری و تورم نزدیک به ۶۰ درصد در پایان دولت دوازدهم را یادآور شد و گفت: دولت مردمی با راهبری آیت الله رئیسی در دو سال اخیر گام‌های جهادی را برای جبران این خلأها برداشته است.

وزیر کار، نرخ رشد اقتصادی در شش ماهه اول سال ۱۴۰۲ را ۷ درصد عنوان کرد و افزود: نرخ بیکاری به شدت کاهش یافته و در طول ۱۹ سال اخیر بی‌سابقه بوده است.

وی پیوستن جمهوری اسلامی ایران به بریکس، اوراسیا، سازمان همکاری شانگهای و توسعه ارتباطات با کشورهای همسایه را از اقدامات اثربخش حوزه سیاست خارجی دولت نام برد و بیان داشت: جمهوری اسلامی ایران پیشانی و نماد دفاع از مظلومان در جهان است و امروزه هیچ ابر قدرتی حاضر نیست بگوید که همه گزینه‌ها روی میز است.

مرتضوی به برنامه‌های عدالت‌محور دولت اشاره کرد و گفت: در بستر ظرفیت‌ها و سامانه‌های وزارت تعاون، کار و رفاه اجتماعی، قدم‌های بزرگی برای رفع فقر برداشته شده است.

وزیر تعاون، کار و رفاه اجتماعی در پاسخ به مطالبه یکی از دانشجویان اظهار داشت: واگذاری بنگاه‌های اقتصادی و شرکت‌های تابعه، در دستور کار است و با برنامه‌ریزی و با هدف ارتقای بهره‌وری دنبال خواهد شد.

وی به برنامه‌های حوزه اشتغال این وزارتخانه نیز اشاره کرد و افزود: به زودی سامانه ملی رصد بیکاری و جستجوی شغل برای کارجویان سراسر کشور راه‌اندازی می‌شود.

مرتضوی در پایان گفت: مسئولیت‌های بزرگی بر عهده دانشجویان، دانشگاهیان و دانشگاه است و دولت آمادگی دارد با توجه به نقش پررنگ فرهنگی و اجتماعی دانشجو، از تقویت گفتمان و نشست‌های تبیینی در دانشگاه حمایت کند.

در ابتدای این نشست، جمعی از دانشجویان و نمایندگان تشکل‌های دانشگاه امام صادق (علیه السلام) سوالات و دیدگاه‌های خود را با وزیر تعاون، کار و رفاه اجتماعی در میان گذاشتند.

ادامه از صفحه ۶

راهکارهایی برای...

- ممنوع شدن تحصیل دختران در رشته‌های مخالف با روحیات زنانه

تدابیر زیر برای حل مشکلات ازدواج در دوران تحصیل قابل انجام است:

الف) تغییر قانون «اخراج دختران ازدواج کرده از مدارس» به «اخراج افراد برهم‌زننده امنیت اخلاقی مدرسه»؛ به این معنی که به جای اخراج دختران ازدواج کرده، هرکس با رفتار یا گفتار یا پوشش و آرایش و یا آوردن عکس و فیلم و... زمینه تحریک جنسی عاطفی دیگر دانش‌آموزان را فراهم کند، چه مجرد و چه متأهل، اخراج شود.

ب) اولویت دادن به متأهلان در پذیرش برای تحصیلات عالی

ج) امتیاز دادن به دانشجویان متأهل از قبیل: مرخصی ازدواج، پرداخت کمک هزینه توسط دانشگاه و بازپرداخت در طول دوران اشتغال، امکان انتقال دانشجو به دانشگاه نزدیک محل سکونت به دلیل ازدواج، کم کردن هزینه تحصیل برای متأهلین، تأمین اشتغال متأهلین در هنگام تحصیل، ایجاد و تخصیص خوابگاه‌های متأهلی.

مهارت و اشتغال

شغل‌های نوظهور در ایران با درآمد مناسب (۴۶)

یک اپلیکیشن درست کنید

وقتی به بازار اپلیکیشن‌های تلفن همراه نگاه می‌کنیم، این‌طور به نظر می‌رسد که برای هر چیزی که فکرش را بکنیم، یک اپلیکیشن وجود دارد و زمینه‌ای برای ساخت اپلیکیشن جدید وجود ندارد. این‌طور نیست. در واقع برای هر چیزی چندین اپلیکیشن وجود دارد! یعنی همواره برای انجام یک کار، راه‌های متنوع و زیادی وجود دارد. تنها و تنها نیازمند خلاقیت و نگاهی جدید است. توجه داشته باشید که اپلیکیشن‌ها در زمره ایده‌های خلاقانه پول‌ساز اینترنتی قرار دارند، در واقع از پول‌سازترین آنها! روزانه چندین هزار اپلیکیشن جدید در دنیا تولید می‌شوند که الزما همه آنها چیز جدیدی ارائه نمی‌دهند؛ اما با این حال، مشتری و مخاطب خود را از میان میلیاردها نفر می‌یابند. اگر ایده‌ای برای انجام کاری با شیوه‌ای جدید یا متفاوت دارید و یا تجارتی سراغ دارید که هنوز پتانسیل زیادی برای کار دارد و بخشی از آن دست نخورده است، همین حالا دست به کار شوید!

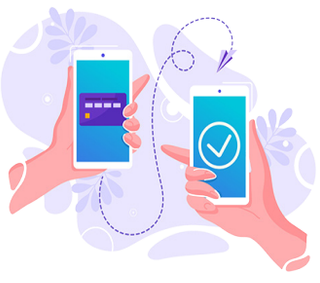

علاوه بر اینکه اگر خود شما کدزنی برای راه‌اندازی یک اپلیکیشن را بلد باشید، خیلی سریع می‌توانید آن را راه‌اندازی کنید، اگر دانش کدزنی و برنامه‌نویسی هم نداشته باشید می‌توانید با شخصی که این دانش را دارد به صورت شریکی و یا با پرداخت مبلغی، آن را انجام دهید. ضمن اینکه در حال حاضر وبگاه‌هایی وجود دارند که بدون نیاز به دانش برنامه‌نویسی می‌توانید اپلیکیشن خود را تولید کنید. پس وقت را از دست ندهید!