پیشرو
روزنامه صبح ایران

شنبه ۲۸ بهمن ۱۴۰۲ /۱۷ فوریه ۲۰۲۴/ ۷ شعبان ۱۴۴۵

سال بیستم /شماره ۴۹۳۵/ ۸ صفحه/ ۴۰۰۰ تومان

دهقانی در حاشیه جلسه دولت خبر داد:

ساخت پارک علم و فناوری مشترک ایران و ازبکستان

۲

سلاجقه در حاشیه جلسه هیات دولت :

گام دوم احیای دریاچه ارومیه آغاز شده است

۲

وزیر راه و شهرسازی خبرداد:

آغاز احداث خوابگاههای متاهلی در اراضی مازاد ۵۰ واحد دانشگاهی

وزیر راه و شهرسازی از آغاز احداث مسکن و خوابگاه متاهلی در یک‌هزار و ۵۰۰ هکتار اراضی مازاد دانشگاه‌ها، خبر داد.

مهرداد بذرپاش وزیر راه و شهرسازی در جلسه هیأت دولت که به ریاست رئیس‌جمهور برگزار شد، گفت: احداث مسکن و خوابگاه متأهلی در یکهزار و ۵۰۰ هکتار از اراضی مازاد...

صفحه ۷

رئیس کل سازمان نظام پزشکی در گفتگو با پیشرو:

معیشت حداقلی جامعه پزشکی رعایت شود

رئیس کل سازمان نظام پزشکی با بیان اینکه معیشت از زیرساخت‌های اصلی است، گفت: متولیان و سیاستگذاران باید بدانند شرط اخلاق مداری جامعه پزشکی این است که معیشت حداقلی جامعه پزشکی را بر اساس قانون تامین کنند.محمد رئیس‌زاده در افتتاحیه دهمین...

صفحه ۳

خزعلی:

خیران برای ایجاد خوابگاه‌های متاهلان همکاری کنند

معاون رئیس جمهور در امور زنان و خانواده به موضوع همکاری خیران برای ایجاد خوابگاه‌های متاهلی اشاره کرد و گفت: برای جوانان مشغول به تحصیل یکی از مسائل مهم تامین مسکن است. در صورتی که خیران چنین کاری را پذیرفته و همراهی کنند، مزیت‌هایی برای جمعیت خواهد داشت و از طرفی دیگر به حل مشکل ...

صفحه ۲

عکس: تزئینی است

معاون رییس جمهور خبر داد؛

آغاز عملیات اجرایی ساخت ۲ میلیون مسکن در کشور

صفحه ۲

دانشگری عنوان کرد؛

شایع ترین سرطان‌های کودکان در ایران

معاون مدیرعامل محک، به مناسبت روز جهانی سرطان کودکان، درباره شایع‌ترین سرطان‌های کودکان در ایران، توضیحاتی داد.

۵ فوریه برابر با ۲۶ بهمن، به عنوان روز جهانی سرطان کودکان با هدف آگاهی‌بخشی درباره سرطان‌های کودکان در سراسر جهان نام‌گذاری شده است.همزمان با تلاش برای دستیابی به درمان‌های مؤثر و کم عارضه، فراهم کردن خدمات تشخیصی و درمانی مناسب باید برای تمام مبتلایان به سرطان در سراسر جهان اعم از کشورهای فقیر و در حال توسعه...

صفحه ۸

معاون سازمان تامین اجتماعی:

اجرای افزایش سن بازنشستگی از ابتدای ۱۴۰۳

صفحه ۲

رییس ستاد انتخابات کشور:

اقدامات ستاد انتخابات تسهیل در مشارکت مردم و عدالت انتخاباتی است

صفحه ۲

سرمقاله

سلامتی برای همه با پزشکی خانواده

امسال با توجه به آسیب‌هایی که همه‌گیری جهانی کرونا به اقتصاد جهانی و روند توسعه کشورهای جهان زده است و شواهدی که نشان می‌دهد برخی اقشار آسیب‌پذیر و گروه‌های سنی بیش از سایر افراد از کرونا در دنیا آسیب دیده‌اند کشورهای جهان تصمیم گرفتند بار دیگر شعار «سلامتی برای همه» را سرلوحه برنامه‌های توسعه سلامت و خدمت‌رسانی خود در این زمینه قرار دهند.این شعار در سال‌های گذشته به‌عنوان شعاری جهانی در راستای ارتقای سلامت در جهان انتخاب شد و تغییرات اساسی در رویکرد خدمات بهداشتی در دنیا ایجاد کرد. در رویکرد سلامتی برای همه مقرر بود خدمات سلامت به همه افراد و اقشار جامعه برسد و نظام سلامت جمهوری اسلامی ایران نیز با راه‌اندازی و گسترش شبکه بهداشت و درمان در سراسر کشور، دسترسی به خدمات سلامت را در اقصی نقاط ایران اعم از روستاها و مناطق عشایری تسهیل کرد و از زمره کشورهایی بود که بارها به دلیل کیفیت خدمات و گسترش جغرافیایی خدمت‌رسانی مورد تحسین جهانیان قرار گرفت.کشورهای پیشرو در برنامه پزشک خانواده و نظام ارجاع توانسته‌اند با رویکرد سلامت‌نگر، کل‌نگر و توجه به همه ابعاد سلامتی و ریشه‌یابی علل بیماری درروش و محیط زندگی و نیز تشخیص و درمان به‌موقع همراه با کاهش پرداخت مستقیم از جیب مردم، ضمن ارتقای سلامتی فرد، خانواده و اجتماع با هزینه کرد کارا و اثربخش منابع منجر به عدالت در سلامت و درنهایت ارتقای رضایت مردم و ارائه‌کنندگان خدمات سلامتی شوند.با توجه به اهمیت این موضوع، برنامه پزشکی خانواده در شعار امسال هفته سلامت گنجانده شده است تا توجه و تمرکز بیشتری بر روی این برنامه و اهمیت و نقش آن در ارتقای سلامت جامعه مدنظر قرار گیرد.بی‌تردید برای انجام چنین اقدام مهمی همراهی تمام اجزای نظام سلامت به‌خصوص سازمان‌ها و صندوق‌های بیمه‌گر و دانشگاه‌های علوم پزشکی و خدمات بهداشتی درمانی از ضرورت تام برخوردار است.

خوشبختانه در این مقطع از زمان همراهی فوق با مدیریت هماهنگ و هدفمند وزارت بهداشت، درمان و آموزش پزشکی و وزارت تعاون، کار و رفاه اجتماعی در عالی‌ترین سطح خود و حول محور سیاست‌های ابلاغی مقام معظم رهبری در حوزه سلامت و قانون برنامه ششم توسعه کشور، شکل‌گرفته و نتیجه این تعامل و همکاری، تهیه دستور عمل حاضر بوده که امید است به یاری ایزد متعال و همکاری تمام متصدیان نظام سلامت از سطح ستاد تا محیطی‌ترین واحدها و به‌ویژه پزشکان و تیم سلامت بتوانیم این برنامه ارزشمند و تکلیف قانونی را به نحو احسن اجرا کرده و بدین ترتیب گامی جدی در حل مشکلات و نارسائی‌هایی موجود برداریم./ دکتر قاسم برجوئی‌فرد

هواپیمایی جمهوری اسلامی ایران "هما"

آگهی برگزاری مناقصه عمومی
هواپیمایی جمهوری اسلامی ایران "هما"
خرید تجهیزات کامپیوتری (مانیتور، پرینتر و اسکنر)
شماره فراخوان سامانه تدارکات الکترونیکی دولت
۲۰۰۲۰۹۰۰۴۹۰۰۰۰۳۷

۱-نوع مناقصه : عمومی
۲-مناقصه گزار : هواپیمایی جمهوری اسلامی ایران به آدرس تهران – فرودگاه مهرآباد – ادارات مرکزی "هما"– ساختمان پشتیبانی– واحد امور پیمان و رسیدگی پشتیبانی – اتاق ۳۰۱ تلفن تماس ۴۶۶۲۵۵۸۶
۳-موضوع مناقصه: خرید تجهیزات کامپیوتری از قبیل : مانیتور ، اسکنر و پرینتر
۴-مدت قرارداد : ۴ ماه پس از ابلاغ قرارداد
۵-محل خرید و ارائه پیشنهادها : سامانه تدارکات الکترونیکی دولت (ستاد)
۶-نحوه دریافت اسناد مناقصه : داوطلبان می توانند جهت دریافت اسناد مناقصه به صورت ذیل اقدام نمایند :
– با مراجعه به سامانه تدارکات الکترونیکی دولت به آدرس www.setadiran.ir از روز شنبه تاریخ ۱۴۰۲/۱۱/۲۸ لغایت ۱۴۰۲/۱۲/۰۵ روز شنبه ساعت ۱۹
۷-مهلت تحویل پیشنهادها : حداکثر تا ساعت ۱۹ روز سه شنبه مورخ۱۴۰۲/۱۲/۱۵
۸-تاریخ و محل گشایش پاکات : ساعت ۹صبح روز دوشنبه مورخ ۱۴۰۲/۱۲/۲۱ از طریق سامانه تدارکات الکترونیکی دولت (ستاد) ، حضور پیشنهاددهندگان در روز گشایش پاکات قیمت بلامانع است.
۹-میزان تضمین فرآیند ارجاع کار : برابر ۶٫۰۰۷٫۰۰۰٫۰۰۰ ریال (به شرح مندرج در بند ۸ برگ شرایط مناقصه)
۱۰-میزان تضمین انجام تعهدات : ۱۰٪ مبلغ پیشنهاد قیمت .
توضیحات :
-رعایت کلیه شرایط عمومی و خصوصی مندرج در اسناد مناقصه الزامی است .
-هزینه چاپ آگهی به عهده برنده مناقصه می باشد .
-داشتن سابقه کاری مرتبط از زمان تاسیس حداقل پنج سال الزامی می باشد.

روابط عمومی هواپیمایی جمهوری اسلامی ایران "هما"

شناسه آگهی: ۱۶۶۲۳۸۴
شماره میم الف: ۴۳۶۹

جمهوری اسلامی ایران
وزارت آموزش و پرورش

((آگهی فراخوان عمومی مناقصه ۴۰۲/۲)) نوبت دوم

اداره کل آموزش و پرورش استان کردستان

اداره کل آموزش و پرورش استان کردستان در نظر دارد تعداد ۶۵ دستگاه پرینتر نیاز اداره سنجش این اداره کل ، را از طریق مناقصه در سال ۱۴۰۲ خریداری نماید.

لذا از کلیه شرکتهای واجد صلاحیت ،دارای گرید و مجوز شورای عالی انفور ماتیک دعوت به عمل می آید از تاریخ نشر آگهی به مدت ۱۰ روز جهت اطلاع از شرایط مناقصه برای دریافت اسناد مناقصه به سامانه تدارکات الکترونیکی دولت و یا با شماره ۳۳۱۷۷۰۰۲ - ۰۸۷ تماس حاصل نمایید .

- پرینترمدل HP M۶۰۷N دستگاه ۶۵

روابط عمومی اداره کل آموزش و پرورش استان کردستان

شناسه آگهی: ۱۶۶۶۳۸۹

سازمان آگهی های
روزنامه پیشرو
۳-۳۳۳۰۰۲۳۱ و ۳-۳۳۳۰۴۴۰۱-۰۱۱

سایت روزنامه پیشرو
www. Pishrodaily.ir

خبر

معاون رییس جمهور خبر داد؛

آغاز عملیات اجرایی ساخت ۲ میلیون مسکن در کشور

معاون امور مجلس رییس جمهور از آغاز عملیات اجرایی ساخت ۲ میلیون مسکن در کشور خبر داد. سید محمد حسینی در شورای مسکن استان گیلان اظهار کرد: اقدامات و خدمات رسانی در ابعاد مختلف باید با سرعت و جدیت بیشتری دنبال شود.معاون امور مجلس رئیس جمهور با بیان اینکه دشمن دنبال ایجاد یاس و ناامیدی در جامعه است، افزود: اقدامات خرابکارانه دشمن علیه نظام اسلامی تمامی ندارد.وی با بیان اینکه نهضت ملی مسکن از کلان پروژه‌های کشور است، گفت: همه دستگاه‌ها ملزم به همکاری و هم سویی در خصوص اجرای نهضت ملی مسکن هستند.حسینی با بیان اینکه مسکن در معیشت و اقتصاد مردم نقش آفرین است، اضافه کرد: بخشی از درآمد مردم به اجاره بهای مسکن اختصاص داده می‌شود که با تأمین مسکن این مسائل حل می‌شود.وی از آغاز عملیات اجرایی ساخت ۲ میلیون مسکن در کشور خبر داد و افزود: ساخت این تعداد مسکن در مناطق شهری و روستایی بخشی از چالش‌های این حوزه را حل می‌کند.معاون امور مجلس رئیس جمهور با بیان اینکه ناترازی در بخش آب هم وجود دارد، گفت: پروژه‌های آبرسانی عظیمی در کشور در حال اجرا است.حسینی با اشاره به اینکه کشور با ۴ سال خشکسالی مواجه بوده است، اضافه کرد: خشکسالی مستمر ۴ ساله کشور در حوزه آب با چالش جدی مواجه کرد.وی با بیان اینکه ناترازی ها در همه بخش‌ها در کشور بیداد می‌کرد، افزود: در بخش مسکن، انرژی، برق، پرداخت مالیات و سایر بخش‌ها دچار ناترازی بودیم که بخشی از آنها در حال جبران ناترازی ها هستیم.معاون امور مجلس رئیس جمهور از احیای ۷ هزار واحد راکد در کشور خبر داد و اضافه کرد: شاهد خیل عظیم بازگشت به کار و اشتغالزایی افراد در کشور هستیم.

رییس ستاد انتخابات کشور:

اقدامات ستاد انتخابات تسهیل در مشارکت مردم و عدالت انتخاباتی است

رییس ستاد انتخابات کشور گفت: اقدامات ستاد انتخابات معطوف به اجرای دقیق قانون، تسهیل در مشارکت مردم و عدالت انتخاباتی است.سید محمدتقی شاهچراغی معاون سیاسی وزیر کشور در نشست ستاد انتخابات استان چهارمحال بختیاری با اشاره به تلاش‌های دولت مردمی برای حل مسائل کشور اظهار کرد: در چهار دهه گذشته در تمام دولت‌ها به ویژه در دولت سیزدهم، تلاش‌های فراوان و خدمات ارزنده ارائه شده است و حل مسائل مردم باید ادامه دار و با سرعت بیشتری صورت بگیرد.رئیس ستاد انتخابات کشور تصریح کرد: مردم ما همواره بر اساس باورهای دینی و اعتقادی خود در میدان حضور فعال و با بصیرت دارند و حضور پرشور و شعور مردم سراسر ایران در راهپیمایی ۲۲ بهمن امسال برخلاف همه هجمه و تلاش‌های دشمنان نشان از زمان‌شناسی مردم ایران دارد و این وظیفه ما مسئولان را سنگین‌تر می‌کند.وی در تشریح اقدامات ستاد انتخابات کشور بیان کرد: در وزارت کشور بسیاری از نواقص برگزاری گذشته احصاء و جمع بندی شده و برای رفع آنها برنامه ریزی ها و اقدامات میدانی صورت گرفته است و ستاد انتخابات کشور با هماهنگی استانداران و فرمانداران به دنبال برگزاری انتخابات مطلوب و تسهیل در روند اخذ رأی مردم ایران اسلامی هستیم.شاهچراغی افزود: آموزش‌ها و مانورهای انتخاباتی عوامل اجرایی به صورت متعدد و با هدف هماهنگی، آمادگی و رفع نواقص شعبه‌های اخذ رأی برگزار شده است. همه دستگاه‌ها و ادارات به ویژه وزارت ارتباطات عملکرد و هماهنگی خوبی برای اجرای خوب انتخابات و تسهیل در مشارکت مردم و تحقق عدالت انتخاباتی دارند.معاون سیاسی وزیر کشور گفت: برای مشارکت حداکثری و حضور پرشور مردم گروه‌ها و اجتماع‌های مختلف از جمله خود نامزدهای مجلس شورای اسلامی و خبرگان رهبری، احزاب، حلقه‌های میانی، گروه‌های جهادی، بانوان و خواص و سیاسیون نقش سازنده خواهند داشت.شاهچراغی در تشریح روند اخذ رأی در قانون جدید انتخابات اظهار کرد: طبق قانون جدید انتخابات ملاک در اخذ رأی، شماره ملی فرد واجد شرایط است و هر رأی دهنده فقط یک نوبت می‌تواند با ارائه یکی از پنج سند هویتی کارت ملی، گواهینامه، کارت پایان خدمت، گذرنامه و شناسنامه در انتخابات شرکت نماید.رئیس ستاد انتخابات کشور افزود: ملاک و معیار برای همه برگزارکنندگان انتخابات عمل به قانون است و همان طور که بارها تاکید شده خط قرمز ستاد انتخابات اصل بی طرفی و سلامت انتخابات می‌باشد.وی گفت: همه این تمهیدات و برنامه‌ریزی ها برای برگزاری انتخابات سالم و پرشور در روز ۱۱ اسفند ماه خواهد بود و ما مکلف به برگزاری انتخابات مطابق با چهار راهبرد سلامت، امنیت، مشارکت و رقابت هستیم.

نماینده‌مجلس:

بسیاری از کاندیداها تایید صلاحیت خود را باور نداشتند

عضو کمیسیون امنیت ملی و سیاست خارجی مجلس با بیان اینکه بسیاری از افرادی که تایید صلاحیت شدند باور نداشتند تایید شده‌اند گفت: رافت اسلامی در این دوره مشهود بوده است.مرتضی محمودوند با اشاره به نحوه بررسی صلاحیت‌ها در این دوره از انتخابات اظهار کرد: رافت اسلامی و احترام به نامزدهای نمایندگی مجلس دوازدهم کاملا در این دوره مشهود بوده است.عضو کمیسیون امنیت ملی و سیاست خارجی مجلس با بیان اینکه بسیاری از افرادی که تایید صلاحیت شدند باور نداشتند تایید شده‌اند گفت: باید قدر این رافت اسلامی را بدانیم. وی با اشاره به میزان مشارکت مردم در انتخابات بیان داشت: به لطف خدا روز به روز نگاه و حضور مردم در انتخابات بهتر و بیشتر می‌شود و مثل دوره‌های قبل شاهد رقابت سالمی بین کاندیداها به‌ویژه در شهرستان‌ها هستیم.انتخابات دوازدهمین دوره مجلس شورای اسلامی و ششمین دوره مجلس خبرگان رهبری روز ۱۱ اسفند سال جاری برگزار می‌شود.

اسلامی مطرح کرد؛

پشتیبانی آژانس از مرکز آموزش علوم و فنون هسته‌ای اصفهان

سید مجتبی نیایش: رئیس سازمان انرژی اتمی کشورمان گفت: ما اصفهان را به مرکز آموزش‌های علوم و فنون هسته‌ای تبدیل کردیم این مرکز مورد پشتیبانی آژانس قرار می‌گیرد.

محمد اسلامی درباره دستاوردهای سالهای بعد از پیروزی انقلاب گفت: توسعه‌یافتگی و پیشرفت نیازمند یک کار مشترک دولت و ملت است؛ یعنی حاکمیت و ملت. شما نمی‌توانید بگویید برای شکوفایی و پیشرفت فقط یک عده کار کنند و یک عده هم برخوردار باشند، خیر همه باید باهم تلاش کنیم.

رئیس سازمان انرژی اتمی کشورمان با اشاره به این‌که مسیر سختی را کشور برای عزت و سربلندی یک ملت انتخاب کرده است، یادآور شد: بر اساس استقلال، آزادی و جمهوری اسلامی؛ ما تنها کشوری هستیم که تحت سلطه نیستیم، این خروج از سلطه طبیعی است پرهزینه بوده و این هزینه‌ها در جاهای مختلف تاثیر خودش را گذاشته است. خودباوری، غیرت ملی، عشق به وطن، عشق به میهن و خداباوری، عین همان است که امام(ره) فرمودند و مقام معظم رهبری گفتند. چرا مردم پای این مسیر ایستادند؟ چون این انقلاب، انقلابی است که الهی بوده و ریشه در باورهای توحیدی و ریشه در خداباوری دارد. مردم با عشق و ایمان وارد این کار شدند.

وی با بیان این‌که نسل جوان ما بداند که دنیای پیشرفته به دنبال غارت‌گری است، اظهار داشت: آن‌ها پیشرفت ما را نمی‌خواهند، آن‌ها می‌خواهند ما ناتوان شویم و پیشرفت نکنیم. امروز به لطف الهی در بخش‌هایی که ما ثابت قدم ماندیم و تلاش گسترده کردیم، تراز ما تراز جهانی است و این حقیقتی است که دنیا پذیرفته است. بچه‌های خود ما هم باید این را بدانند، ما امروز اگر ماهواره در فضا داریم، ببینید آیا کشوری هست غیر از گروه ابرقدرت‌ها که ماهواره در فضا داشته باشد؟ آیا این قابلیت فضایی‌مان قابلیتی است که ارزان به دست آمده است؟ خیر، پر هزینه بدست آمده است اما امروز آن تراز را گرفته‌ایم. در دانش هسته‌ای هم همین طور با این همه مزاحمت و محرومیت که برای ما ایجاد کردند ما در تراز بالا قرار گرفتیم این‌ها افتخار ملی است.

اسلامی افزود: در حوزه‌های علوم و فنون نوین بحث پنجره ارزش و ارزش افزوده‌ای که اقتصاد دانش بنیان را معنا می‌کند، این‌ها برای ملت برتری است و افتخار کنیم به این برتری‌هایمان. افتخار کنیم به راهی که انتخاب کرده‌ایم و باید ثابت قدم باشیم و همه در جهت پیشرفت کشور تلاش کنیم در هرجایی که هستیم. آن زمان انظباطی که در اجتماع لازم است، رعایت حقوق همدیگر، انصاف داشتن، برای عدالت گستری تلاش کردن، دستگیری کردن، گره گشایی کردن این‌ها زیبایی‌های یک جامعه است که همه باهم نیاز داریم به آن بپردازیم.

وی درباره مرکز علوم و فنون آموزش‌های هسته‌ای که گفته می‌شود مورد حمایت آژانس انرژی اتمی است، گفت: ما می‌گوییم مورد تائید آژانس بوده است، یعنی مورد پشتیبانی آژانس قرار می‌گیرد. ما اصفهان را به مرکز آموزش‌های علوم و فنون بین‌المللی هسته‌ای تبدیل کردیم که بتوانیم به عنوان قطبی از جهان باتوجه به زیرساخت‌ها و نیروهای خبره‌ای که دارد و برای توسعه منابع انسانی خودمان جهت مهارت علوم و فنون هسته‌ای که در برنامه توسعه سازمان به آن نیاز داریم، از آن ظرفیت استفاده کنیم.

معاون سازمان تامین اجتماعی:

اجرای افزایش سن بازنشستگی از ابتدای ۱۴۰۳

معاون بیمه ای سازمان تامین اجتماعی گفت: اجرای افزایش سن بازنشستگی از اول فروردین سال ۱۴۰۳ است اما قانونگذار شرطی در این قانون قید کرده است مبنی بر اینکه هر فرد براساس قوانین قبلی می‌تواند با رعایت قانون بازنشسته شود.

سخنگوی شورای نگهبان ۲۴ دی ماه امسال از موافقت این شورا با افزایش سن بازنشستگی خبر داد، مصوبه مجلس برای افزایش سن بازنشستگی و سنوات خدمت بیمه‌پردازان همانطور که انتظار می‌رفت، مورد توجه افکار عمومی قرار گرفت؛ موافقان وضعیت بحرانی صندوق‌های بازنشستگی را عامل اصلی این تصمیم می‌دانستند و مخالفان این اقدام را همسو با اسناد بالادستی در حوزه رفاه و تامین اجتماعی نمی‌دانستند. در ایران سن بازنشستگی نیازمند اصلاحاتی بود تا صندوق‌ها از وضعیت ناترازی و چالش خارج شوند که البته به گفته کارشناسان، این تغییر باید در بستر زمان با شیب آرام و منطقی پیش برود تا بیمه پرداز و اعضای صندوق های بازنشستگی متحمل سختی نشوند.

در چنین شرایطی مجلس در لایحه برنامه هفتم توسعه و به منظور کاهش ناترازی صندوق‌های بازنشستگی، سن بازنشستگی را برای گروه‌های مختلف افزایش داد و در همین راستا بند الحاقی بند خ ماده ۲۹ لایحه را به تصویب رساندند که در صورت تایید شورای نگهبان، قابلیت اجرایی پیدا می‌کند.

در جلسه علنی روز ۲۸ آبان ماه مجلس شورای اسلامی، بند الحاقی بند «خ» ماده ۲۹ با موافقت دولت و کمیسیون برنامه به رأی گذاشته شد و به تصویب رسید که به شرح زیر است:۱- بیمه پردازانی که ۲۸ تا ۳۰ سال سابقه خدمت دارند به سنوات اشتغال آنها برای بازنشستگی اضافه نمی گردد.۲- بیمه پردازانی که ۲۵ تا ۲۸ سال سابقه خدمت دارند به سنوات اشتغال آنان به ازای هر سال تا زمان بازنشستگی دو ماه اضافه می گردد.۳- بیمه پردازانی که ۲۰ تا ۲۵ سال سابقه خدمت دارند به سنوات اشتغال آنان به ازای هر سال تا زمان بازنشستگی سه ماه اضافه می گردد.۴- بیمه پردازانی که مطابق قوانین ۱۰ تا ۲۰ سال سابقه خدمت دارند به سنوات اشتغال آنان به ازای هر سال تا زمان بازنشستگی چهارماه اضافه می گردد.۵ - بیمه پردازانی که مطابق قوانین تا ۱۰ سال سابقه خدمت دارند به سنوات اشتغال آنان به ازای هر سال تا زمان بازنشستگی پنج ماه اضافه می گردد.تبصره ۱- اجرای تمام یا بخشی از احکام فوق الذکر مشروط بر آن است که سن بیمه شده در زمان بازنشستگی برای مردان از ۶۲ سال و برای زنان از ۵۵ سال بیشتر نباشد.تبصره ۲ - اصلاحات فوق در قوانین صندوق های بازنشستگی به استثنای صندوق هایی که حداقل سن بازنشستگی بیمه شدگان آنها از ارقام مذکور در تبصره(۱) بیشتر است به صورت دائمی اعمال می گردد.تبصره۳ - ایثارگران و مشمولان قوانین سخت و زیان آور مشمول قوانین خاص خود هستند.

تبصره ۴ - اشخاص موضوع این حکم با رضایت خود و موافقت دستگاه های ذی ربط می توانند بدون نیاز زمان های مذکور در بندهای(۲) الی(۵) تا سقف سن موضوع تبصره(۱) حسب مورد به خدمت ادامه دهند. خدمت مازاد بر اساس قوانین و مقررات مربوطه امکان پذیر است.

تبصره۵ - چنانچه دستگاه ها به خدمات برخی از کارکنان نیاز نداشته باشند حسب مورد می توانند بدون لحاظ زمان های مذکور با پیشنهاد بالاترین مقام دستگاه و موافقت معاون اول رئیس جمهور بر اساس قوانین مربوط نسبت به صدور احکام بازنشستگی آنان اقدام کنند.

تبصره ۶- افرادی که با تقاضای خود مایل به بازنشستگی زودتر از موعد فوق الذکر باشند، بازنشستگی آنها مطابق قوانین مربوطه و بدون رعایت بندهای(۱) تا (۵) بلامانع است و حقوق بازنشستگی آنان مطابق احکام این سند برقرار خواهد شد.

معاون بیمه ای سازمان تامین اجتماعی درگفت و گو با خبرنگار ایرنا در خصوص زمان اجرای افزایش سن بازنشستگی گفت: اجرای ماده ۲۹ برنامه هفتم و شرایط بازنشستگی منوط به تدوین و ابلاغ آیین‌نامه است، اما عملیاتی شدن آن مطابق قانون برنامه هفتم توسعه از اول فروردین‌ماه سال ۱۴۰۳ قابل انجام خواهد بود.

محمد محمدی افزود: اما قانونگذار شرطی در این قانون قید کرده است مبنی بر اینکه هر فرد براساس قوانین قبلی می‌تواند با رعایت قانون بازنشست شود؛ به طوری که نحوه محاسبه مستمری به نسبت «سنوات اشتغال» به «سنوات الزامی اشتغال» خواهد بود.وی ادامه داد: به طور مثال تصور کنید یک خانم با ۴۲ سال سن و ۲۰ سال سابقه اشتغال در سال آینده درخواست بازنشستگی می‌کند. از همین رو باید حدود سه ماه اضافه کار کند و سپس زودتر از زمان موعد، بازنشسته شود.این اختیار داده شده تا هرفردی براساس قوانین قبلی و با رعایت نسبت اشتغال به نسبت الزام اشتغال درخواست بازنشستگی دهدمعاون بیمه ای سازمان تامین اجتماعی ادامه داد: فرمول مستمری او به این صورت خواهد بود که از نظر محاسبه‌ای، «سنوات سوابق» بر «سنوات الزامی اشتغال» تقسیم و بالطبع مبلغی از حقوق فرد کسر خواهد شد، اما این قانون امتیازاتی دارد مانند اینکه قانون‌گذار به مخرج کسر دست نزده است و به عبارتی اگر فردی بیشتر کار کند، صورت کسر در جای خود محفوظ است و بالطبع به نسبت بیشتری مستمری دریافت می‌کند. از سوی دیگر این اختیار داده شده تا فردی براساس قوانین قبلی و با رعایت نسبت اشتغال به نسبت الزام اشتغال درخواست بازنشستگی دهد.محمدی با اشاره به موافقت شورای نگهبان با افزایش سن بازنشستگی، گفت: طبق قانون، بیمه‌پردازانی که ۲۸ تا ۳۰ سال سابقه خدمت داشته باشند به سنوات اشتغال آن‌ها برای بازنشستگی اضافه نمی‌شود، اما برای بیمه‌پردازانی که ۲۵ تا ۲۸ سال سابقه خدمت دارند به سنوات اشتغال آنان به ازای هر سال تا زمان بازنشستگی دو ماه اضافه، برای بیمه‌پردازان با ۲۰ تا ۲۵ سال سابقه خدمت به ازای هر سال تا زمان بازنشستگی سه ماه، برای بیمه‌پردازان با ۱۵ تا ۲۰ سال سابقه خدمت به ازای هر سال تا زمان بازنشستگی چهارماه و برای بیمه‌پردازانی که مطابق قوانین تا ۱۵ سال سابقه خدمت دارند، به سنوات اشتغال آنان پنج سال اضافه می‌شود.وی تاکید کرد: باتوجه به اینکه در برخی دستگاه‌ها و نهادها زمانی که افراد به ۳۰ سال سابقه خدمت می‌رسند باید بازنشسته شوند، اما در این قانون گفته شده فرد می‌تواند با اجازه دستگاه، به اشتغال خود ادامه دهد.

امیر واحدی:

۱۱ فروند هواپیما در پایگاه شهید دوران بازآماد شد

فرمانده نیروی هوایی ارتش گفت: یازده فروند هواپیمای شکاری و ترابری نیروی هوایی ارتش در پایگاه هوایی شهید دورن شیراز بازآماد و به ناوگان عملیاتی نیروی هوایی ارتش ملحق شد.

یازده فروند هواپیمای شکاری و ترابری نیروی هوایی ارتش، شامل سه فروند PC۶، چهار فروند سوخو ۲۴، یک فروند ایلوشین و سه فروند C۱۳۰، در پایگاه هوایی شهید دوران شیراز به دست متخصصان و نخبگان این پایگاه هوایی بازآماد و با حضور امیر سرتیپ واحدی به ناوگان عملیاتی نیروی هوایی ارتش ملحق شد.

بر اساس این گزارش، امیرسرتیپ خلبان حمید واحدی فرمانده نیروی هوایی ارتش جمهوری اسلامی در این مراسم ضمن تبریک اعیاد شعبانیه و قدردانی از تلاش‌های کارکنان فنی و متخصص این پایگاه، گفت: بسیار خرسندم که در جمع شما مردان مرد هستم که باوجود کمبودها و تحریم‌ها کاری کردید کارستان. شما بزرگواران ثابت کردید پای انقلاب و رهبری ایستادید.وی با اشاره به اینکه دلیر مردان نیروی هوایی ارتش کارنامه خوبی در هشت سال دفاع مقدس و جبهه مقاومت داشته‌اند، افزود: خلبانان تیز پرواز و جوانان برومند این نیرو در روزهای اول جنگ با اجرای عملیات‌های متعدد و مختلف چنان ضرب شستی به دشمن نشان دادند که در همان اوایل پی به اشتباه محاسباتی خود برد.

امیر واحدی گفت: این کارها با دستان پر توان شما متخصصان متعهد انجام شده است و دست همه شما عزیزان را با افتخار می بوسم چرا که شما غیور مردان ثابت کردید که یک سرباز مخلص و پشتیبان ولایت هستید.

امیر واحدی همچنین با تاکید بر حضور پرشور در انتخابات مجلس شورای اسلامی و مجلس خبرگان رهبری تصریح کرد: دشمن تلاش دارد انتخابات را کمرنگ جلوه دهد، چرا که هدفش نابودی کشورمان است و باید مواظب جنگ ترکیبی دشمن باشیم.

با اشاره با انفجار در خط لوله گاز استان فارس

جوکار: دشمن از مردم ایران به‌دلیل حضور در راهپیمایی ۲۲ بهمن عصبانی است

رئیس کمیسیون امور داخلی کشور و شوراهای مجلس گفت: دشمن از ملت ایران به دلیل حضور باشکوه در راهپیمایی ۲۲ بهمن و ثبت اثر تاریخی به شدت عصبانی است لذا به دنبال انتقام‌گیری از ملت و انقلاب کشورمان هستند که نباید به آنها اجازه انجام اقدامات تروریستی را داد.

محمد صالح جوکاردر واکنش به اقدام خرابکارانه و انفجار در خط لوله گاز بروجن اظهار کرد: یکی از راهبردهای مورد تاکید مقام معظم رهبری بحث امنیت است مبنی بر این‌که دشمن می‌خواهد با ایجاد ناامنی، امنیت را به‌هم زده و انتخابات را تحت‌الشعاع قرار دهد.

وی اضافه کرد: این‌که اخیرا شاهد انفجارهایی هستیم و قبل از آن انفجار تروریستی در جمع مردم را داشتیم و امروز هم شاهد اقداماتی در حوزه اقتصادی و انرژی هستیم لذا باید همه هم و غم خود را بر این موضوع بگذاریم که دشمن نتواند راهبرد خود را محقق کند.

وی با تاکید بر این‌که ما باید راهبرد امنیت پایدار برای مشارکت گسترده مردم را محقق کنیم، گفت: البته طبق آنچه در رسانه‌های دشمن اعلام شده، آنها نسبت به حضور ملت ایران در راهپیمایی ۲۲ بهمن و ثبت این اثر تاریخی به شدت عصبانی هستند چون این اتفاق علی‌رغم خواسته‌های دشمن رخ داده است؛ آنها دنبال انتقام‌گیری از ملت و انقلاب کشورمان هستند لذا باید توجه کنیم که آنها اجازه این اقدامات تروریستی را پیدا نکنند.

این نماینده مجلس شورای اسلامی با بیان این‌که هیچ گاه دشمن حامی ملت ما نبوده است، تصریح کرد: دشمن به دنبال ایجاد مزاحمت و مشکل برای ملت ما است البته که این اقدامات نمی‌تواند ذهن ملت ایران را مخدوش کند؛ ذهن و نگاه مردم ما به سمت جلو و در راستای ایجاد تحول در آینده است و ما عزم خود را برای رسیدن به این نقطه جزم کرده‌ایم.جوکار در پایان گفت: این اقدامات ممکن است مزاحمت ایجاد کند اما تاثیرگذار نیست، تاب‌آوری در ملت ما بالاست آنها در هشت سال دفاع مقدس نشان دادند که ملت ما مقاوم و صبور است و کار خودش را گام به گام و در راستای چشم‌انداز تعریف شده و حفاظت از دستاوردهای انقلاب جلو می‌برد.

خزعلی:

خیران برای ایجاد خوابگاه‌های متاهلان همکاری کنند

سیده فاطمه میری: معاون رئیس جمهور در امور زنان و خانواده به موضوع همکاری خیران برای ایجاد خوابگاه‌های متاهلی اشاره کرد و گفت: برای جوانان مشغول به تحصیل یکی از مسائل مهم تامین مسکن است. در صورتی که خیران چنین کاری را پذیرفته و همراهی کنند، مزیت‌هایی برای جمعیت خواهد داشت و از طرفی دیگر به حل مشکل جوانان مشغول به تحصیل که قصد ازدواج دارند، کمک خواهد کرد.انسیه خزعلی در نشست با جمعی از خیران اظهار داشت: همچنین برای ۳۱ استان اعتباراتی برای کارآفرینان که بتوانند زنان سرپرست خانوار را تحت پوشش قرار دهند، در نظر گرفته شده است. با این روش بانوان کارآفرین به صورت پایدار توانستند از مواد اولیه تا رساندن به بازار فروش زنان سرپرست خانوار را حمایت کنند و حدود هشت هزار نفر بانوی آموزش دیده و تعدادی از این زنان نیز مشغول به کار شدند.

وی ادامه داد: آثار کارهایی که در سفرهای استانی ریاست جمهوری مشاهده می‌شود بسیار رضایت بخش و امیدآفرین است. یکی از مهمترین اتفاقات در قالب این سفرها این بوده است که دولت سیزدهم برای نخستین بار اعتبارات سفرهای استانی را برای زنان و خانواده به تصویب رساند.

خزعلی همچنین در مورد لایحه بدون هویت‌ها غیر از اتباع افزود: برای افراد بدون هویت در حال تنظیم برنامه‌هایی هستیم و لایحه‌ای به همین منظور در کمیسیون مربوطه در حال بررسی است.

معاون رئیس جمهور در امور زنان و خانواده اظهار داشت: یکی از مواردی که در قرآن به عنوان آثار انفاق اشاره شده این است که انفاق کنید برای اینکه خودتان بالا بروید و محکم شوید برای اینکه خودتان ارزشمند شوید.

وی اضافه کرد: همچنین در روایات داریم که اگر می‌خواهید کار خیر تکمیل شود سه خصوصیت باید داشته باشید؛ اول آن را کوچک بدانیم، دوم در اسرع وقت آن کار خیر را انجام دهیم و سوم آن را پنهان بداریم.خزعلی ادامه داد: یکی از موارد مهمی که این جمع بر آن تاکید داشتند مسأله فرهنگی است و این فرهنگ باید بماند و در جامعه باید جاری شود. باید با هم‌افزایی راههای ترویج کار خیر را بیشتر کنیم.

خبر

دهقانی در حاشیه جلسه دولت خبر داد:

ساخت پارک علم و فناوری مشترک ایران و ازبکستان

معاون علمی، فناوری رییس جمهور گفت: با کشور ازبکستان بحث راه‌اندازی پارک علم و فناوری مشترک را پیش می‌بریم.روح الله دهقانی فیروزآبادی معاون علمی، فناوری رئیس جمهور در حاشیه جلسه هیأت دولت در جمع خبرنگاران گفت: با حرکتی که برای حمایت از هوش مصنوعی انجام شده است ان شاالله در ابتدای سال آینده خروجی این بخش را خواهیم دید.وی با بیان آنکه امروز عصر اولین جلسه کارگروه شورای راهبری هوش مصنوعی برگزار می‌شود، تاکید کرد: ما با کشور ازبکستان بحث راه اندازی پارک علم و فناوری مشترک را پیش می‌بریم.دهقانی در ادامه بیان کرد: با طرف ازبکستانی در این باره صحبت شده و مکانی هم برای این پارک علم و فناوری مشخص شده که احتمالاً در شهر سمرقند و در کنار دانشگاه این شهر خواهد بود.معاون علم و فناوری رئیس جمهور خاطر نشان ساخت: تعاملات برای جایابی دقیق پارک علم و فناوری بین ایران و ازبکستان و فراخوان برای جذب شرکت‌ها در حال انجام است. من دوست داشتم که قبل از سال جدید کار جذب شرکت‌ها انجام شود اما با توجه به تغییر وزیر علوم ازبکستان و وقفه‌ای که به این خاطر در کار ایجاد شده تا پیش از خرداد سال آینده کارها در این باره انجام خواهد شد.

سلاجقه در حاشیه جلسه هیات دولت :

گام دوم احیای دریاچه ارومیه آغاز شده است

رییس سازمان حفاظت محیط زیست گفت: گام دوم احیای دریاچه ارومیه آغاز شده است و امیدواریم دریاچه روزهای خوبی را شاهد باشد و با بارش‌های اخیر وضعیت به نسبت مناسب شده است.علی سلاجقه رئیس سازمان حفاظت محیط زیست در حاشیه جلسه هیأت دولت در جمع خبرنگاران گفت: در خصوص احیای دریاچه ارومیه قبلاً با کشورهای مختلف از جمله ژاپن همکاری شده بود ولی در حال حاضر همکاری نداریم.وی افزود: گام دوم احیای دریاچه ارومیه آغاز شده است و امیدواریم وزارت‌خانه‌های جهاد کشاورزی و نیرو به وظایف خودشان عمل کنند و دریاچه روزهای خوبی را شاهد باشد. با بارش‌های اخیر وضعیت به نسبت مناسب شده است.رئیس سازمان حفاظت محیط زیست در ادامه بیان کرد: تمام تالاب‌های اقماری دریاچه با تلاش همکارانم در شرایطی که هنوز بارش نداشتیم، هم از لحاظ تأمین آب و هم تنوع زیستی و جانوری وضعیت مناسبی داشت. وی در پاسخ به پرسشی درباره حاشیه‌های وضعیت یک قلاده شیر در مشهد، خاطر نشان کرد: همیشه بر باغ‌وحش‌ها نظارت می‌کنیم. در مشهد اما آن قلاده شیر هم از لحاظ سنی با مشکل مواجه است و هم کارهای تیمارگری‌اش در حال انجام است. اگر مشخص شود که جنبه بیماری این قلاده شیر دلایلی مرتبط با وضعیت رسیدگی و تأمین نشدن مواد غذایی داشته باشد حتماً برخورد قانونی انجام می‌شود.

عزیزی:

انفجار در خط لوله گاز استان فارس اقدام کوری بوده است

نایب‌رئیس کمیسیون امنیت ملی و سیاست خارجی مجلس شورای اسلامی انفجار در خط لوله گاز در استان فارس را، اقدامی کور خواند و گفت: دشمنان می‌خواهند انتقام ناتوانی‌شان را از مردم ایران بگیرند. ابراهیم عزیزی در واکنش به اقدام خرابکارانه و انفجار در خط لوله گاز بروجن گفت: این اقدام کوری است که جریان‌ها و گروه‌های وابسته به ضد انقلاب انجام دادند اما قطعا هیچ اثری بر روی مسائل اقتصادی و امنیتی ما ندارد.وی اضافه کرد: این اقدام خرابکارانه و کور توسط افرادی که تنها شعار حمایت از مردم می‌دهند اما با اقداماتشان به دنبال قطع ارائه خدمات‌رسانی به مردم و آسیب‌رسانی هستند تا جایی که می‌خواهند گاز مردم را قطع کنند تا مشکلاتی برای مردم به وجود آید. نایب رئیس کمیسیون امنیت ملی و سیاست خارجی مجلس شورای اسلامی اضافه کرد: دشمنان ما علی‌رغم ادعایشان که برای مردم کار می‌کنند، علیه مردم اقداماتی را انجام می‌دهند که در نهایت هم اقدام کوری بوده و خدشه‌ای به تاسیسات ما وارد نکرده است و البته که اثری هم ندارد. تنها کاری علیه مردم در فصل سرد سال بوده که خدمات‌رسانی و گازرسانی را مختل کنند چون آنها نمی‌خواهند مردم ما در آسایش و رفاه باشند. عزیزی مجددا در پایان گفت که دشمنان ما به خاطر ناتوانی‌شان به دنبال انتقام از مردم هستند که هیچ وقت موفق نشده و در آینده هم موفق نخواهند شد.

معاون حمایت و سلامت خانواده کمیته امداد استان تهران:

اجرای طرح غربالگری سلامت برای سه هزار مددجوی تهرانی آغاز شد

رحمان شجاعی: معاون حمایت و سلامت خانواده کمیته امداد استان تهران از غربالگری سلامت برای سه هزار مددجوی تحت حمایت همزمان با اعیاد شعبانیه خبر داد.حسین فتح آبادی با اشاره به اجرای طرح غربالگری برای سه هزار مددجوی تحت حمایت ساکن در محلات حاشیه نشین و کم برخوردار، گفت: این طرح ، همزمان با اعیاد شعبانیه آغاز شد.وی،افزود: غربالگری سلامت برای این تعداد مددجو در پنج سرفصل آزمایش خون، پوکی استخوان،کبد، تیروئید و قلب برای مددجویان به صورت رایگان تا دهم اسفندماه اجرا می شود.فتح آبادی با بیان اینکه خدمات بهداشتی یکی از سرفصل های کاری این نهاد است، گفت: برخورداری از زندگی سالم، مولد و هدفمند حقی همگانی است که مسئولیت تحقق آن بر عهده همه نهادها و افراد جامعه بوده و لازمه توسعه پایدار است.معاون حمایت و سلامت خانواده کمیته امداد استان تهران با بیان اینکه غربالگری بیماری های غیر واگیر در سطح جامعه و به ویژه در گروه های آسیب پذیر یکی از مهم ترین رویکردها برای پیشگیری از عوارض این گروه از بیماری ها محسوب می شود، بیان کرد: شناسایی سریع خطر بیماریهای غیر واگیر مانند قند خون بالا، پرفشاری خون، چربی خون و نارسایی های تیروئیدی، انجام تشخیص به موقع گامی مهم در کنترل و پیشگیری عوارض ناشی از این مشکلات است.

خبر

رونمایی از ۴ ماده مؤثره دارویی در پارک فناوری پردیس

از ۴ ماده موثره دارویی در پارک فناوری پردیس با حضور دکتر دهقانی؛ معاون علمی رئیس جمهور، علی‌ابادی؛ وزیر صمت و عین‌اللهی؛ وزیر بهداشت رونمایی شد.خط تولید شرکت زیست تخمیر و نمایشگاه تجهیزات پزشکی کشور در پارک فناوری پردیس با حضور دکتر روح‌الله دهقانی؛ معاون علمی فناوری و اقتصاد دانش‌بنیان ریاست جمهوری و عباس علی‌آبادی؛ وزیر صمت و عین‌اللهی؛ وزیر بهداشت برگزار شد. ولگات اگزما، ولگات ۳۵، ولگات مولتی کیدز، بایوبیون و روژویت، ۵ ماده مؤثره بومی ساخت شرکت زیست تخمیر است که رونمایی شد.

احداث دومین پل طبیعت در تهران

پریا حاجیان: مدیرعامل سازمان بوستان‌ها و فضای سبز شهر تهران از اجرای پروژه مهم در محدوده بزرگراه شهید سلیمانی همانند پل طبیعت خبر دادعلی محمد مختاری؛ مدیرعامل سازمان بوستان‌ها و فضای سبز شهر تهران اظهار کرد: همزمان روز درختکاری (۱۵ اسفندماه) سال جاری ۲ هزار هکتار از طرح کمربند سبز پیرامون شهر تهران عملیاتی خواهد شد که مساحت قابل توجهی از این میزان درختان مثمر (انگور، گیلاس، آلبالو، خرمالو و...) است و بسته به محدوده مناطق تهران ارتباط دارد و در محدوده‌های مناطق ۲۲، ۵، ۲، ۱، ۱۴، ۱۳، ۱۵ ، ۲۰، ۲۱ و.. ۲ هزار هکتار طرح کمربند سبز اجرا می‌شودوی تصریح کرد: تا پایان سال حدود ۲۰ بوستان مادر و کودک به‌بهره‌برداری خواهد رسید. همچنین فاز نخست روددره فرحزاد با مساحت ۵۴ هکتار آماده شده است و ان شالا تا فروردین ۱۴۰۳ افتتاح خواهد شد.مختاری به بهره‌برداری بوستان چهارباغ (حدفاصل بزرگراه شهید سلیمانی ـ شهید همت و شهید حقانی ـ بزرگراه مدرس) اشاره کرد و گفت: مساحت این بوستان حدود ۴۵ هکتار است که در مرحله اول فاز نخست آن فروردین‌ماه سال ۱۴۰۳ افتتاح خواهد شد. مدیرعامل سازمان بوستان‌ها و فضای سبز شهر تهران درباره بوستان چهارباغ تصریح کرد: ۴ باغ ایمان، دانش، آفرینش و بهشت در قالب این بوستان پیش‌بینی شده است که تا پایان فروردین سال آینده قسمت بهشت این بوستان به‌بهره‌برداری خواهد رسید. همچنین پل ارتباطی بین مصلی و چهارباغ که روی بزرگراه شهید سلیمانی در حال احداث است که این پل شبیه به پل طبیعت در بزرگراه شهید مدرس خواهد شدوی گفت: بنابر برنامه‌ریزی انجام شده کل پروژه چهارباغ تا پایان سال ۱۴۰۳ به‌بهره‌برداری خواهد رسیدمختاری تصریح کرد: حدود ۳۷ پروژه نیز شامل بوستان‌های محله‌ای، منطقه‌ای، بانوان و... در دستور کار قرار دارد.

بهره‌برداری از پارکینگ ۳ هزار واحدی در منطقه گردشگری عباس‌آباد در سال آینده

رحمان شجاعی: مدیرعامل منطقه فرهنگی و گردشگری عباس‌آباد گفت: افتتاح بخش عمده‌ای از پارکینگ سه هزار واحدی فرهنگ در سال آینده انجام خواهد شد. سیدمحمدحسین حجازی؛ مدیرعامل منطقه فرهنگی و گردشگری عباس‌آباد در حاشیه برگزاری هفدهمین نمایشگاه بین‌المللی گردشگری تهران اظهار کرد: نمایشگاه گردشگری امسال درصدد ارتقاء سطح کیفی مسافران برای جاذبه‌های توریسم داخلی است. شهرداری تهران نیز توانسته زنجیره گردشگری خود را به یک تکامل برساند تا خدمات مناسبی را به مردم ایران ارائه دهد. این حضور خوب و موفق و پررنگ شهرداری نشان‌دهنده اهمیت قائل شدن شهردار تهران به موضوع گردشگری است. امیدواریم امسال بتوانیم اقدامات و خدمات خوبی را برای مردم شهر تهران داشته باشیم.وی درباره تفاوت‌های مشارکت شهرداری تهران در نمایشگاه گردشگری امسال نسبت به سال‌های گذشته، توضیح داد: مهمترین تفاوت نمایشگاه امسال برای شهرداری تهران این است که خدمات خود را به صورت یکپارچه و در قالب یک کارت گردشگری به مخاطبان ارائه می‌دهد. همچنین شهرداری تهران گردشگری خود را به صورت چند منظوره ارائه کرده که شامل گردشگری ادبی، مذهبی، تفریحی و تاریخی می‌شود و در واقع به یک زون‌بندی رسیده که در اختیار مردم قرار می‌گیرد تا خودشان رینگ گردشگری خود را انتخاب کنند. حجازی درباره مهمترین پروژه‌های قابل افتتاح مجموعه فرهنگی و گردشگری عباس آباد تا پایان سال، گفت: یک پروژه فنی در قالب یک تصفیه‌خانه داریم و از آنجا که عباس‌آباد تصفیه‌خانه مناسبی نداشته این پروژه را اجرایی کردیم. همچنین یک بخش تفریحی، تجاری و گردشگری تحت عنوان مجموعه "رواق" توسط بخش خصوصی در حال انجام است که این دو پروژه تا پایان سال افتتاح خواهند شد. مدیرعامل منطقه فرهنگی و گردشگری عباس‌آباد در پایان درباره مهمترین برنامه‌ها و پروژه‌های سال ۱۴۰۳ عنوان کرد: افتتاح باغ نمایش و بخش عمده‌ای از پارکینگ سه هزار واحدی فرهنگ و ارائه برنامه‌های تفریحی برای مردم از مهمترین پروژه‌ها و برنامه‌های سال آینده مجموعه فرهنگی و گردشگری عباس‌آباد است.براساس این گزارش، هفدهمین نمایشگاه بین المللی گردشگری تهران و صنایع وابسته از ۲۳ تا ۲۶ بهمن در محل دائمی نمایشگاه‌های بین‌المللی تهران برگزار می شود و شهرداری تهران نیز در سالن ۳۸، غرفه ۱۵ میزبان علاقمندان حوزه گردشگری است.

وقت با ارزشی که در شبکه‌های اجتماعی به بطالت می‌گذرانیم

گروه اجتماعی: شبکه‌های اجتماعی بی‌نهایت محتوا در اختیار ما قرار می‌دهند، از اخبار فوری گرفته تا ویدئوهای سرگرم‌کننده. ماهیت اعتیادآور آنها اغلب ما را مجذوب می‌کند و وقت و توجه ما را می‌گیرد؛ اما زمان فزاینده‌ای که ما در شبکه‌های اجتماعی می‌گذرانیم، نگرانی‌هایی را در مورد تأثیر آن بر زندگی روزمره ما افزایش می‌دهد.

بر اساس آخرین گزارش DataReportal، مردم سراسر جهان روزانه بیش از یک‌چهارم زمان خود را در بستر اینترنت می‌گذارند و بیش از ۶۰ درصد از جمعیت جهان از رسانه‌های اجتماعی استفاده می‌کنند. این گزارش نشان می‌دهد نرخ پذیرش (Adaption) جهانی رسانه‌های اجتماعی در ۸ سال گذشته دوبرابر شده است.

این آمار و ارقام یک پیام واضح دارند و آن اینکه اینترنت و شبکه‌های اجتماعی بخشی ضروری از زندگی بشر امروزی است. متأسفانه در دنیای امروز همگی درگیر شبکه‌های اجتماعی شده‌ایم و این امر مختص قشر خاصی از جامعه نیست؛ دکتر مریم صیاد شیرازی، متخصص روانشناسی و عضو هیئت‌علمی دانشگاه الزهرا (س) یکی از نگرانی‌های اصلی استفاده بیش از حد از رسانه‌های اجتماعی را اتلاف وقت افراد می‌داند و دراینباره به ارائه توضیحاتی می‌پردازد.

شبکه‌های اجتماعی خطری برای انجام کارهای مهم‌تر

صیاد شیرازی می‌گوید: «وقتی ساعت‌ها صرف جست‌وجو در شبکه‌های اجتماعی و درگیرشدن در تعاملات مجازی می‌شود، زمان گران‌بهایی که می‌توان به کار، مطالعه یا سایر فعالیت‌های معنادار اختصاص داد از دست می‌رود. این نه‌تنها بر افراد تأثیر می‌گذارد، بلکه سطح بهره‌وری ملی را نیز با مشکل مواجه می‌کند.»

او تأکید می‌کند: «در ایران، جایی که کارایی نیروی کار برای رشد اقتصادی بسیار مهم است، اتلاف وقت زیاد در رسانه‌های اجتماعی می‌تواند مانع پیشرفت و توسعه فردی شود.»

این روانشناس، زمان تلف شده در شبکه‌های اجتماعی را خطری برای انجام کارهای مهم‌تر می‌داند و می‌گوید: «بسیاری از کارهایی که نیاز به زمان و تلاش قابل‌توجهی دارند، با حواس‌پرتی و اتلاف وقت در شبکه‌های اجتماعی باعجله انجام می‌شوند. این روند به‌ویژه در میان دانش‌آموزانی که بیشتر مستعد جذابیت شبکه‌های اجتماعی هستند، برجسته است. در نتیجه، کیفیت کار و بهره‌وری کلی افراد در تلاش برای ایجاد تعادل بین تعهدات تحصیلی خود با کشش مداوم رسانه‌های اجتماعی آسیب می‌بیند.»

عدم مدیریت زمان در استفاده از شبکه‌های اجتماعی آسیب‌زا است

به عقیده صیاد شیرازی، استفاده از موبایل و شبکه‌های اجتماعی در مرحله اول نیاز به مدیریت زمان و برنامه‌ریزی دارد. او می‌گوید: «افراد با ورود به فضای وسیع و بی‌دروپیکر شبکه‌های اجتماعی، ناخودآگاه مدیریت زمان از دستشان خارج می‌شود و متعاقب آن، دچار پیامدهای منفی مثل اختلالات خواب خواهند شد.»

او گسستگی روابط بین‌فردی و خانوادگی و احساس انزوای اجتماعی را یکی دیگر از آثار منفی حضور در شبکه‌های اجتماعی عنوان می‌کند و می‌گوید: «به طور متناقض، رسانه‌های اجتماعی که قرار است افراد را به هم پیوند دهند، می‌توانند به احساس انزوای اجتماعی بیفزایند. وابستگی بیش از حد به تعاملات مجازی می‌تواند تماس رودررو را کاهش دهد و در نتیجه باعث گسستگی روابط فردی و خانوادگی شود.»

او تأکید می‌کند: «کشور ما به بافت اجتماعی قوی‌اش معروف است؛ لذا فرسایش بالقوه ارزش‌های سنتی و پیوندهای اجتماعی به دلیل استفاده بیش از حد از رسانه‌های اجتماعی، نیازمند رویکردی محتاطانه برای استفاده از آن است.»

این روانشناس با اشاره به جنبه‌های مثبت شبکه‌های اجتماعی افزود: «اطلاع از آخرین اخبار روز دنیا در حوزه‌های مختلف در کمترین زمان، از مهم‌ترین جنبه‌های مثبت شبکه‌های اجتماعی است؛ اما مسئله اینجاست که اگر همین کسب اطلاعات به‌درستی مدیریت نشود، تبدیل به آثار و پیامدهای زیان‌باری شده و ما را در زندگی درگیر خواهد کرد.»

شبکه‌های اجتماعی سرگرمی اعتیادآور

صیاد شیرازی می‌گوید موبایل و شبکه‌های اجتماعی به‌عنوان یک سرگرمی به‌ظاهر بی‌خطر می‌تواند به اعتیاد تبدیل شود: «ازآنجایی‌که شبکه‌های اجتماعی سرگرم‌کننده هستند، می‌توانند تأثیر بسزایی بر روی مغز گذاشته و باعث اعتیاد شود. نکته قابل‌توجه آن است که اعتیاد به شبکه‌های اجتماعی سن‌وسال نمی‌شناسد.»

او تصریح می‌کند: «در افراد معتاد به شبکه‌های اجتماعی، علائم اعتیاد مثل پرخاشگری، عصبانیت و برآشفتگی با جاگذاشتن تلفن همراه، محدودیت دسترسی به فضای مجازی و قطع اینترنت به وضوح نمایان می‌شود. گویی هیچ‌چیز نمی‌تواند زمان آنها را پر کند؛ لذا این مسئله می‌تواند در ازبین‌بردن بهترین لحظات انسان بسیار تهدیدکننده باشد.»

با مدیریت زمان از ارزش‌های اجتماعی خود محافظت کنید

این روانشناس عدم آسیب شبکه‌هایی اجتماعی را مشروط به مدیریت زمان دانست و افزود: «چنانچه استفاده از شبکه‌های اجتماعی تحت لوای مدیریت زمان و تعهد اجتماعی صورت بگیرد، قطعاً نه‌تنها آسیبی نخواهد رساند بلکه می‌تواند به ارتقا دانش و اطلاعات افراد کمک کند.»و تأکید می‌کند: «تشویق به تعیین محدودیت‌ها، تعیین زمان برای عدم استفاده از تلفن همراه، و اولویت‌بندی تعاملات آفلاین می‌تواند به ایجاد تعادل سالم‌تری کمک کند. علاوه بر این، افزایش آگاهی در مورد خطرات بالقوه استفاده بیش از حد از رسانه‌های اجتماعی می‌تواند منجر به تصمیم‌گیری آگاهانه‌تر شود.»او در پایان یادآور می‌شود: «علی‌رغم مزایای فراوان رسانه‌های اجتماعی، شناخت و پرداختن به مسائل جدی اتلاف زمان مرتبط با استفاده از آن حائز اهمیت است. این اثرات گسترده است و شامل کاهش بهره‌وری، مشکلات مربوط به سلامت روان و تیره‌شدن روابط است؛ اما با تقویت رویکردی آگاهانه، می‌توانیم از پتانسیل رسانه‌های اجتماعی استفاده کنیم و درعین‌حال از زمان، رفاه و ارزش‌های اجتماعی خود محافظت نماییم.»

معاون مرکز آمار و فناوری اطلاعات سازمان بیمه سلامت ایران :

افزایش ۲۰ تا ۳۰ درصدی صدور نسخه‌های الکترونیکی نسبت به سال قبل

معاون مرکز آمار و فناوری اطلاعات سازمان بیمه سلامت ایران از افزایش ۲۰ تا ۳۰ درصدی صدور نسخه‌های الکترونیک در سال جاری نسبت به سال قبل خبر دادامیرحسین حبیبیان ضمن اعلام این خبر، درباره میزان مصرف دارو اظهار کرد: بر اساس اطلاعات سامانه نسخه الکترونیک، پرمصرف‌ترین داروهای کشور در سال جاری داروی بیماران قلبی و عروقی و دیابتی است.

وی ادامه داد: اطلاعات سامانه نسخه الکترونیک در سال جاری نشان می‌دهد، ۱۱۶ قلم دارو تجویز شده در فهرست گران‌ترین داروهای تجویزی در کشور است که این داروها بیشتر برای بیماران خاص و صعب‌العلاج، در ۲۸ استان کشور تجویز شده‌اندمعاون مرکز آمار و فناوری اطلاعات سازمان بیمه سلامت ایران گفت: برخی از این داروها، بیش از ۷۰ میلیون تومان قیمت دارد و در برخی بیماران مبتلا به موکوپلی ساکاریدوز، دارو تجویزی با قیمتی بیش از یک میلیارد تومان نیز در این سامانه ثبت شده است که به صورت رایگان در اختیار این بیماران قرار گرفته است.حبیبیان ادامه داد: در سال جاری همچنان داروی انسولین قلمی، پرهزینه‌ترین داروی تجویزی است که مبلغی بالغ بر ۴۰۰ میلیارد تومان برای این دارو هزینه شده است.

معاون مرکز آمار و فناوری اطلاعات سازمان بیمه سلامت ایران، با اشاره به اینکه پرمصرف‌ترین داروهای کشور، مربوط به بیماری‌های قلب و عروق و دیابت است، افزود: تعداد ۲۱۵ میلیون داروی متفورمین در سال جاری تجویز شده که در مقایسه با سال قبل ۳۰ درصد افزایش داشته است و پس از آن داروهای «آ اس آ» و «لوزارتان» که در پرفشاری خون استفاده می‌شوند، قرار داردمعاون مرکز آمار و فناوری اطلاعات سازمان بیمه سلامت ایران، با اشاره به افزایش ۲۰ تا ۳۰ درصدی صدور نسخه‌های الکترونیک در سال جاری، نسبت به سال قبل، افزود: مشارکت پزشکان امسال از عدد ۱۰۲ هزار پزشک عبور کرده است که نشان دهنده رشد ۸ درصدی با اجرای طرح نسخه الکترونیک است‌وی گفت: از ابتدای اجرای طرح نسخه الکترونیک تا کنون بیش از ۲۶۹ میلیون نسخه الکترونیک ثبت شده که در ماه‌های اخیر حدود ۱۲ میلیون نسخه در ماه در سطح کشور توسط پزشکان تجویز شده است. به گزارش روابط عمومی مرکز آمار و فناوری اطلاعات سازمان بیمه سلامت ایرانحبیبیان اظهار کرد: مشارکت پزشکان استان‌های یزد، البرز و کرمان بیش از ۹۰ درصد است و دارای بالاترین مشارکت هستند و در استان‌های قم، خراسان رضوی و اردبیل هنوز ۱۵ درصد نسخه‌ها به صورت کاغذی ارائه می‌شود.

رئیس کل سازمان نظام پزشکی در گفتگو با پیشرو:

معیشت حداقلی جامعه پزشکی رعایت شود

رحمان شجاعی: رئیس کل سازمان نظام پزشکی با بیان اینکه معیشت از زیرساخت‌های اصلی است، گفت: متولیان و سیاستگذاران باید بدانند شرط اخلاق مداری جامعه پزشکی این است که معیشت حداقلی جامعه پزشکی را بر اساس قانون تامین کنندمحمد رئیس‌زاده در افتتاحیه دهمین کنگره اخلاق پزشکی گفت: بر اساس رنکینگ آسیل، ایران در رتبه اول حوزه اخلاق پزشکی و مقالات مرتبط با آن قرار دارد. سومین خبر هم رونمایی از دایره المعارف وزین اخلاق پزشکی است که قطعا برای محققان و کلیه اعضای جامعه پزشکی مرجعی ارزشمند و قابل اتکا است.

وی ادامه داد: ما در حوزه اخلاق پزشکی سرآمد هستیم و باید این جایگاه پاس داشته شود. با نگاهی به گذشته درمی‌یابیم در این زمینه تاریخی غنی داریم. در زندگینامه خودنوشت برزویه طبیب مربوط به دوران پیش از اسلام توجه به اخلاق طبابت آمده است. ما میراث‌دار بزرگانی چون ابوعلی سینا، رازی و علی بن عباس اهوازی هستیم که مفاخر علمی و پزشکی جهان بوده‌اند و درعین حال توجه ویژه‌ای هم به مقوله اخلاق طبابت و حکیم بودن داشته‌اندرییس کل نظام پزشکی در ادامه به سه موضوع تاثیرگذار در مقوله اخلاق پزشکی پرداخت: ابتدا باید نگرش به بیمار و بیماری تغییر کند و نوع نگاه از بالا به پایین پزشک به بیمار اصلاح و حتما برعکس شود؛ چرا که بیماران ولی نعمت جامعه پزشکی و نیز مورد عنایت خاص خداوند هستند. برای فهم این موضوع رجوع به دعای پانزدهم صحیفه سجادیه می‌تواند رهگشا باشد در مکتب اخلاقی ما تاکید شده که بیمار ارزشمند است و ارج و قرب الهی دارد. وی ادامه داد: مورد دوم بحث زیرساخت‌های لازم برای اخلاقی شدن جامعه پزشکی است که معیشت از زیرساخت‌های اصلی است. متولیان و سیاستگذاران باید بدانند شرط اخلاق مداری جامعه پزشکی این است که معیشت حداقلی جامعه پزشکی را براساس قانون تامین کنند. مورد سوم هم بحث نظارت است. نمی‌شود وظائف اخلاق پزشکی را به وجدان افراد سپرد و انجمن‌های علمی و نیز انجمن علمی اخلاق پزشکی، دانشگاه‌ها و کمیسیون اخلاق پزشکی سازمان نظام پزشکی باید در این زمینه ورود کنند و هر جا اخلاق پزشکی رعایت نشد رسیدگی و تذکر داده شود.

رییس کل سازمان نظام پزشکی گفت: با توجه به این سه محور مبحث اخلاق پزشکی از حوزه تئوری و محتوایی به شکل عملیاتی و جاری درخواهد آمد.

آگهی قانون تعیین تکلیف وضعیت اراضی و ساختمانهای فاقد سند رسمی

نظر به دستور مواد ۱ و ۳ قانون تعیین تکلیف وضعیت اراضی و ساختمانهای فاقد سند رسمی مصوب ۱۳۹۰/۹/۲۰ و برابر رای شماره ۱۴۰۲۶۰۳۱۰۰۱۳۰۱۷۹۴۰ مورخ ۱۴۰۲/۰۹/۲۳ هیات قانون تعیین تکلیف موضوع ماده یک قانون مذکور مستقر در واحد ثبتی چمستان تصرفات مالکانه و بلامعارض متقاضی آقای / خانم ماندانا عبدالعظیمی فرزند امین آقا نسبت به ششدانگ.

یک قطعه زمین با بنای احداثی / به مساحت ۱۸۰/۶ متر مربع به شماره پلاک ۲۷۳ فرعی از ۱ اصلی واقع در قریه معصوم آباد بخش ۱ خریداری شده از آقای / خانم رحیم منفرد مالک رسمی محرز گردیده است لذا به موجب ماده ۳ قانون تعیین تکلیف وضعیت ثبتی اراضی و ساختمانهای فاقد سند رسمی و ماده ۱۳ آئین نامه مربوطه این آگهی در دو نوبت به فاصله ۱۵ روز از طریق این روزنامه و محلی / سراسری در شهرها منتشر و در روستاها رای هیات الصاق تا در صورتیکه اشخاص ذینفع به آرای اعلام شده اعتراض داشته باشند باید از تاریخ انتشار اولین آگهی و در روستاها از تاریخ الصاق در محل تا دو ماه اعتراض خود را به اداره ثبت محل وقوع ملک تسلیم و رسید اخذ نمایند . معترض باید ظرف یک ماه از تاریخ تسلیم اعتراض مبادرت به تقدیم دادخواست به دادگاه عمومی محل نماید و گواهی تقدیم دادخواست به اداره ثبت محل تحویل دهد که در این صورت اقدامات ثبت موکول به ارائه حکم قطعی دادگاه است و در صورتی که اعتراض در مهلت قانونی واصل نگردد یا معترض ، گواهی تقدیم دادخواست به دادگاه عمومی محل را ارائه نکند اداره ثبت مبادرت به صدور سند مالکیت می نماید و صدور سند مالکیت مانع از مراجعه متضرر به دادگاه نیست . شناسه آگهی: ۱۶۵۸۸۰۹

تاریخ انتشار نوبت اول : ۱۴۰۲/۱۱/۱۴ تاریخ انتشار نوبت دوم: ۱۴۰۲/۱۱/۲۸

رئیس اداره ثبت اسناد و املاک چمستان

عین اله تیموری

آگهی قانون تعیین تکلیف وضعیت ثبتی اراضی و ساختمانهای فاقد سند رسمی حوزه ثبتی نوشهر

نظر به دستور مواد ۱و ۳ قانون تعیین تکلیف وضعیت اراضی و ساختمانهای فاقد سند رسمی مصوب ۱۳۹۰/۹/۲۰ املاک متقاضیانی که در هیات موضوع ماده یک قانون مذکور مستقر در واحد ثبتی نوشهر مورد رسیدگی و تصرفات مالکانه و بلامعارض آنان محرز و رای لازم صادر گردیده جهت اطلاع عموم به شرح ذیل آگهی می گردد :

املاک متقاضی واقع در قریه فراشکلای علیا پلاک ۷ اصلی بخش ۵ قشلاقی کلاسه ۱۴۰۲/۱۹۴۵

پلاک ۱۶۰ فرعی خانم لیلا قصاب پور فرزند کریم نسبت به ششدانگ یک قطعه زمین با بنای احداثی (کاربری مسکونی – زراعی) به مساحت ۲۰۸,۴۴ متر مربع خریداری بدون واسطه / با واسطه از آقای محمد حسن صباغ صالحانی

لذا به موجب ماده ۳- قانون تعیین تکلیف وضعیت ثبتی اراضی و ساختمانهای فاقد سند رسمی و ماده ۱۳- آئین نامه مربوطه این آگهی در دو نوبت به فاصله ۱۵ روز از طریق روزنامه محلی و کثیرالانتشار در شهرها منتشر و در روستاها رای هیات الصاق تا در صورتیکه اشخاص ذینفع به آرای اعلام شده اعتراض داشته باشند باید از تاریخ انتشار اولین آگهی در روستاها از طریق الصاق در محل تا دو ماه اعتراض خود را به اداره ثبت محل وقوع ملک تسلیم و رسید اخذ نمایند معترض باید ظرف یک ماه از تاریخ تسلیم اعتراض مبادرت به تقدیم دادخواست به دادگاه عمومی محل نماید و گواهی تقدیم دادخواست به اداره ثبت محل تحویل دهد که در این صورت اقدامات ثبت موکول به ارائه حکم قطعی دادگاه است و در صورتی که اعتراض در مهلت قانونی واصل نگردد یا معترض ، گواهی تقدیم دادخواست به دادگاه عمومی محل ارائه نکند اداره ثبت مبادرت به صدور سند مالکیت می نماید و صدور سند مالکیت مانع از مراجعه متضرر به دادگاه نیست بدیهی است برابر ماده ۱۳ آئین نامه مذکور در مورد قسمتی از املاکی که قبلا اظهار نامه ثبتی پذیرفته نشده ، واحد ثبتی با رای هیات پس از تنظیم اظهارنامه حاوی تحدید حدود ، مراتب را در اولین آگهی نوبتی و تحدید حدود به صورت همزمان باطلاع عمومی می رساند و نسبت به املاک در جریان ثبت و فاقد سابقه تحدید حدود ، واحد ثبتی آگهی تحدید حدود را به صورت اختصاصی منتشر می نماید . شناسه آگهی :۱۶۵۷۶۸۹

تاریخ انتشار نوبت اول ۱۴۰۲/۱۱/۱۴ تاریخ انتشار نوبت دوم :۱۴۰۲/۱۱/۲۸

علی اکبر مقدسی فر – رئیس اداره ثبت اسناد و املاک نوشهر

خبر

رشد ۱۷ درصدی مسیر ویژه نابینایان در ایستگاه‌های مترو

مدیرعامل شرکت بهره‌برداری مترو تهران و حومه از افزایش ۱۷ درصدی مسیر ویژه نابینایان در ایستگاه‌های مترو در سال ۱۴۰۲ نسبت به سال قبل خبر دادمسعود درستی با اشاره به اینکه در ۶۱ درصد ایستگاه‌های مترو مسیر ویژه روشندلان تعبیه شده است، گفت: از مجموع ۱۵۶ ایستگاه بهره‌برداری‌شده ۹۶ ایستگاه معادل۶۱درصد، دارای مسیر روشندلان در تراز سکو هستندوی افزود: در خط یک ۷۲ درصد، خط دو ۷۲ درصد، خط سه ۵۲ درصد، خط چهار ۶۵درصد، خط پنج ۳۰درصد، خط شش ۶۰ درصد و خط هفت ۶۲درصد ایستگاه‌ها به مسیر ویژه نابینایان تجهیز شده‌اندوی همچنین از وجود آسانسور فعال در ۴۵ ایستگاه مترو خبر داد و گفت: خط ۵ با ۲۲ دستگاه بیشترین تعداد آسانسور فعال را داردمدیرعامل شرکت بهره‌برداری مترو تهران و حومه تصریح کرد: از ایستگاه صادقیه تا گلشهر در هر ۲ سکو آسانسور تعبیه شده است. مدیرعامل شرکت بهره‌برداری مترو تهران و حومه با بیان اینکه در سال‌های اخیر توجه ویژه‌ای به مناسب‌سازی مترو برای معلولان شده است، افزود: در این راستا، افتتاح ایستگاه‌های جدید منوط به داشتن آسانسور شد تا افرادی که با ویلچر وارد مترو می‌شوند با پله‌های ثابت یا برقی مواجه نشوند و بتوانند با آسانسور به سکوی ایستگاه برسندوی در خصوص مشکلاتی که در زمینه مناسب‌سازی ایستگاه‌های قدیمی وجود دارد، گفت: در برخی از ایستگاه‌های قدیمی فضای کافی برای آسانسور در نظر گرفته نشده و در برخی دیگر نیز به دلیل مشکل دریافت مجوز از سازمان استاندارد، آسانسورها فعال نیستندرسدی خاطرنشان کرد: همه ۱۳ ایستگاه خط پنج، دارای سطح شیب‌دار در ورودی ایستگاه هستند بنابراین می‌توان گفت این خط برای استفاده افراد دارای معلولیت به‌ویژه معلولان حرکتی، مناسب است.

کشف ۸۵۰ میلیارد ریال لباس قاچاق در کشور

رئیس پلیس امنیت اقتصادی فراجا از کشف ۸۵۰ میلیارد ریال پوشاک قاچاق در اجرای طرح سراسری مقابله با قاچاق پوشاک در کشور خبر دادسردار حسین رحیمی با اشاره به اجرای طرح مقابله با قاچاق پوشاک در سطح عرضه اظهار کرد: در اجرای این طرح از تعداد ۱۱۴۰ واحد صنفی فروش و عرضه پوشاک در سراسر کشور بازرسی شد که در جریان آن ۳۶ هزار ثوب پوشاک و کیف و کفش قاچاق با نشان‌ها و برندهای تجاری مختلف به ارزش ۶۳ میلیارد تومان کشف و ضبط شدرئیس پلیس امنیت اقتصادی فراجا با اشاره به پلمب هشت واحد صنفی متخلف گفت: در اجرای این طرح بیش از یک تن پوشاک تاناکورا به ارزش تقریبی ۲۲ میلیارد تومان نیز کشف شدرحیمی گفت: در مجموع در اجرای این طرح بیش از ۷۱ هزار ثوب پوشاک و یک تن پوشاک تاناکورا جمعا به ارزش تقریبی ۸۵ میلیارد تومان کشف و ضبط شد. برای متخلفان نیز پرونده‌هایی تشکیل شده و آنان برای ادامه روند رسیدگی به جرم روانه دادسرا شدند./تسنیم

تکنولوژی صنعتی‌سازی مسکن نداریم!

لطف‌الله فروزنده درباره انتقاداتی مبنی بر ساخت مسکن در تهران توسط چینی‌ها، به روزنامه کیهان، گفت: برداشت دوستانِ در این رابطه اشتباه است، کسی برای ما مسکن نمی‌سازد؛ چراکه اولاً، ما تکنولوژی صنعتی‌سازی مسکن را نداریم، صنعتی‌سازی یعنی اینکه برای ما مسکن‌هایی یک‌ساله می‌سازند و عمر مفید آن از ۴۰ سال به ۸۰ سال می‌رسد، بنابراین باید انتقال تکنولوژی انجام شود؛ ثانیاً، منابع مالی این موضوع نیز توسط چین انجام می‌شود، چه اشکالی دارد که سرمایه‌گذار خارجی جذب کنیم؟وی ادامه داد: این یک شاخص توسعه برای کشور است؛ ثالثاً، وقتی سرمایه‌گذار چینی می‌آید، از کارگر، مهندس، مصالح و فولاد ایرانی استفاده می‌شود و پول در بخش‌های مختلف تولیدی از این طریق می‌چرخد. باید دانست که بخش مسکن، بخشی است که حداقل ۸۰ تا ۹۰ صنعت وابسته را فعال می‌کندمعاون امور مالی شهردار تهران تصریح کرد: اکنون به همه بخش‌های خصوصی اعلام کردیم که هر کسی حاضر باشد سرمایه‌گذاری کند، با آغوش باز از او استقبال می‌کنیم، بدین‌صورت که زمین و پروانه از ما و ساخت از آن‌ها، اگرچه اکنون نیز این اتفاق افتاده است. ضمناً در خط ۱۰ مترو، قرارگاه در حال ساخت است، خط ۸،۹ و ۱۰ مترو نیز با مشارکت بخش خصوصی ایرانی و چینی در حال پیشرفت است، بدین صورت که بخش خصوصی ما ارز را در چین به آن‌ها می‌دهد و در کشور از ما ریال دریافت می‌کند و این فرصتی است که ما از ظرفیت سرمایه‌گذاری، مالی و تکنولوژی چین استفاده کنیم.

آگهی رای هیات قانون تعیین تکلیف وضعیت ثبتی اراضی وساختمانهای فاقدسندرسمی

برابرآراءصادره هیات تعیین تکلیف مستقردرثبت اسنادواملاک شهرستان سنندج تصرفات مالکانه بلا معارض متقاضیان ذیل تاییدگردیده لذابدین وسیله مشخصات املاک دردونوبت به فاصله ۱۵ روز جهت اطلاع عموم آگهی میگرددرصورتی که اشخاص نسبت به صدورسندمالکیت متقاضیان اعتراضی داشته باشندمی توانند ازتاریخ انتشاراولین آگهی ودرروستاها ازتاریخ الصاق درمحل تامدت دوماه اعتراض خودرابه این اداره تسلیم نمایندوپس ازاخذرسید ظرف مدت یک ماه ازتاریخ تسلیم اعتراض دادخواست خودرابه مرجع قضایی تقدیم وگواهی اخذ وتحویل اداره ثبت نمایندبدیهی است درصورت انقضای مدت مذکوروعدم وصول وگواهی اخذ تحویل اداره ثبت نمایندبدیهی است درصورت انقضای مدت مذکوروعدم وصول اعتراض سندمالکیت طبق مقررات صادرخواهدشدصدورسندمالکیت مانع مراجعه متضرربه دادگاه نیست .

۱-ششدانگ یکبابخانه بنام آقای تیمور ابراهیمی فرزند عبدالله صادره سنندج به مساحت ششدانگ ۱۱۰/۸۶مترمربع تحت پلاک ۲۲۸فرعی از ۱۳۵۸ _اصلی بخش ۱ منطقه ۲ سنندج انتقالی برابرقولنامه عادی

تاریخ انتشارنوبت اول ۱۴۰۲/۱۱/۲۸

تاریخ انتشارنوبت دوم۱۴۰۲/۱۲/۱۳

شماره م الف۱۹۷۴

احمدیان،رئیس ثبت اسنادمنطقه ۲ سنندج

خبر

رییس جهاد کشاورزی لرستان:

۳۰ درصد محصولات کشاورزی تلفات و ضایعات است

قائد رحمتی: رییس سازمان جهاد کشاورزی لرستان گفت: ۳۰ درصد محصولات کشاورزی تلفات و ضایعات بوده که غذای ۲۵ میلیون نفر است.سید عماد شاهرخی در اولین کنفرانس ملی دفاع زیستی در برابر تهدیدهای بیوتروریسم در دانشگاه لرستان، اظهار داشت: سالانه حدود ۱۲ هزار نفر بر اثر گرسنگی تلف می‌شوند و حدود ۴۰ تا ۱۷۰ میلیون نفر سو تغذیه دارند.وی تصریح کرد: نیم میلیارد جمعیت دچار تنش کم‌آبی هستند و ۲۴ درصد زمین دچار فرسایش است.رئیس سازمان جهاد کشاورزی لرستان با بیان اینکه در حال حاضر ۷۲ میلیارد مترمکعب در اختیار بخش کشاورزی است که طی برنامه چهارساله باید به ۶۰ میلیارد مترمکعب برسد، تصریح کرد: با توجه به تنش کم‌آبی و اینکه تا سال ۲۰۳۰ جمعیت کشور به ۹۵ میلیون نفر خواهد رسید و از ۱۲۵ میلیون تن غذا به ۱۵۵ تن برسیم.شاهرخی، اضافه کرد: شبیه‌سازی که صورت‌گرفته نشان‌دهنده این است که تا افق ۲۰۵۰ به دلیل تغییرات شرایط اقلیمی ۹ درصد کاهش تولید داریم و طی برنامه ۴ ساله وزارت جهاد کشاورزی ضریب دانش در کشاورزی از ۶ به ۱۲ برسد.وی بیان کرد: همه فعالیت‌های بخش کشاورزی همگی بدون استثنا باید پدافند غیرعامل داشته باشند. ۳۰ درصد محصولات کشاورزی تلفات و ضایعات بوده که غذای ۲۵ میلیون نفر است.رئیس سازمان جهاد کشاورزی لرستان، ادامه داد: اگر پیوست‌های پدافند غیرعامل ضمیمه کار داشته باشیم می‌توانیم بخش‌هایی از هزینه کاهش و محصول باکیفیت و پایدار داشته باشیم. شاهرخی، اظهار کرد: مهم‌ترین کار ما در بخش کشاورزی انتقال‌یافته‌های علمی به مزارع کشاورزی است. تولید گندم در لرستان افزایش چشمگیری داشته و اگر تمام جهات حوزه‌ها بهره‌وری را درست رعایت کنیم می‌توانیم غذای چند کشور را تأمین کنیم.وی تصریح کرد: اگر نگاه به بخش کشاورزی نگاه همه‌جانبه باشد می‌تواند پیشران در حوزه اقتصاد و اشتغال باشد، اگر نگاه و سرمایه‌گذاری در بخش کشاورزی صورت گیرد از تولیدکنندگانی هستیم که هم کشور را تأمین و هم کشورهای تأمین خواهیم کرد.

رییس پارک علم و فناوری کردستان خبر داد؛

افزایش ۵ هزار مترمربعی فضاهای پارک علم و فناوری کردستان

رییس پارک علم و فناوری استان کردستان از افزایش پنج هزار مترمربعی فضاهای پارک علم و فناوری در این استان خبر داد.بابک سوری در سومین جلسه اقتصاد دانش‌بنیان اظهار کرد: در مورد اقتصاد دانش بنیان و مفاهیم مرتبط در جامعه پرداخته شده اما اصول اقتصاد دانش بنیان مورد توجه است و چهار اصل دارد.وی با اشاره به اینکه در هر جامعه‌ای که این چهار پایه باشد، آن جامعه دارای اقتصاد دانش بنیان است، افزود: تأمین نیازمندی‌ها، تسهیلات و کمک‌های مورد نیاز برای تولید ثروت از دانش توسط صاحبان ایده‌های فناورانه و برگزاری اموزش‌های مورد نیاز برای عملیاتی شدن ایده‌های فناورانه توسط افراد خلاق و فناور از جمله اصول چهارگانه اقتصاد دانش بنیان است. رئیس پارک علم و فناوری کردستان با اشاره به اینکه زمانیکه می‌توانیم موفق باشیم که علم روز را در لحظه دریافت کنیم، تصریح کرد: ایجاد زیرساخت‌های ارتباطی و فناوری اطلاعات و همچنین وجود اکوسیستم دستگاهی پویا که بتواند فناوری روز دنیا را دریافت کند از دیگر اصول چهارگانه اقتصاد دانش بنیان به شمار می‌روند.سوری در ادامه به مدل ایجاد و راه‌اندازی مراکز رشد و نوآوری شهرستانی پرداخت و بیان کرد: در این راستا تعامل و همکاری با فرمانداری‌ها انجام می‌گیرد و در قروه، بیجار، کامیاران و بانه ایجاد شده است و در سایر شهرستان‌ها به وقوع پیوسته است.وی توسعه زیرساخت‌های فیزیکی پارک علم و فناوری کردستان را از دیگر موارد مورد توجه ودستور کار این جلسه دانست و اعلام کرد: اقدامات لازم برای واگذاری زمین‌های با مالکیت راه و شهرسازی استان در محدوده زمین‌های دانشکده علوم قرآنی در حدود سه هکتار انجام شده است.سوری با تاکید بر لزوم شناسایی و معرفی سوله‌های مازاد و بلااستفاده دستگاه‌های اجرایی استان برای اجرای فعالیت واحدهای فناورانه خاطرنشان کرد: مولدسازی از قانون‌های جهش تولید دانش بنیان است و باید بتوانیم فضاهای قابل تغییر کاربری به کارگاه را که در اختیار دستگاه‌ها هستند مورد استفاده قرار دهیم.
وی یادآور شد: اخذ مالکیت حداقل ۲۰ هکتار اراضی برای توسعه فعالیت‌های فیزیکی و تأمین و تجهیز حداقل پنج هزار مترمربع فضای مفید برای استقرار واحدهای فناور در سایت اصلی پارک در دستور کار است.رئیس پارک علم و فناوری کردستان به تلاش برای مالکیت ۶.۵ هکتار از اراضی راه و شهرسازی در محدوده روستای سرخه دزج سنندج اشاره کرد و گفت: ساختمان خود پارک در حال حاضر حدود ۶ هزار مترمربع زیربنا دارد که محدود است.سوری افزود: دهه فجر امسال مجتمع نوآوری نور در کنار دانشگاه پیام نور کردستان در قالب قرارداد ۲۰ ساله راه اندازی و افتتاح شد و امسال پنج هزار و ۵۰۰ مترمربع به فضاهای اداری پارک اضافه شد.

بهره برداری از نودمین جایگاه عرضه فرآورده های نفتی منطقه کردستان

نادری مقدم: طی مراسمی با حضور ،فرماندار دیواندره، مسئولین پخش منطقه کردستان و دیگر مدیران شهرستانی جایگاه اختصاصی عرضه فرآورده های نفتی شهرداری شهر دیواندره به بهره برداری رسید.
به گزارش خبرنگارپیشرودرکردستان، مدیر منطقه با بیان این مطلب گفت : جایگاه عرضه فرآورده های نفتی شهرداری دیواندره ، هشتمین جایگاه ناحیه دیواندره می باشد که در زمینی به مساحت ۸۰۰ متر مربع با دارا بودن دو مخزن به ظرفیت ذخیره سازی۹۰ هزار لیتر بنزین احداث شده است .
وی بااشاره به اشتغالزایی ۵ نفر در این جایگاه افزود: این جایگاه دارای یک سکوی عرضه بنزین با ۲ تلمبه دو نازله می باشد.
نوکانی به هزینه ۴۰ میلیارد ریالی برای ساخت این جایگاه اشاره کرد و اظهار داشت: این جایگاه بر اساس آخرین استانداردهای زیست محیطی شرکت ملی پخش فرآورده های نفتی ایران و سازمان محیط زیست احداث شده و تمامی مراحل اجرای طرح کهاب را انجام داده است.
نوکانی سپس با اشاره به فعال بودن ۸ باب جایگاه عرضه با ۹۰ نازل عرضه سوخت در سطح ناحیه دیواندره افزود : با افتتاح این جایگاه شمار جایگاه های عرضه فرآورده های نفتی منطقه کردستان به ۹۰ باب افزایش یافت.

رئیس سازمان نظام مهندسی ساختمان خراسان رضوی عنوان کرد:

تاکید بر لزوم نظارت بر برق کشی در ساختمان‌ها

صبوری: رئیس سازمان نظام مهندسی ساختمان خراسان رضوی عنوان کرد: مقررات ملی ساختمان به‌ویژه مبحث ۲۲ آن که مانع از بروز حریق در ساختمان می‌شود، لازم الاجراست اما به‌طور کامل اجرایی نمی‌شود.درهمایش «الزام اجرای تست های الکتریکال» که در دانشگاه خیام مشهد برگزار شد، گفت: یکی از عناصر حیاتی در هر ساختمان و صنعت تاسیسات برقی خواهد بودوتست وبازرسی از تاسیسات برقی (تست الکتریکال) جهت اطمینان از عملکرد صحیح و ایمنی سیستم‌های برقی استفاده خواهد شد.وی گفت: اهمیت تست و بازرسی از تاسیسات برقی بسیار زیاد است، به‌طوری که می‌تواند به شناسایی مشکلات و خطرات محتمل در سیستم برقی بویژه ساختمان کمک کرده و از وقوع حوادث جلوگیری خواهد کرد.وی با اشاره به اینکه، رشته مهندسی برق بعد از رشته‌های مهندسی عمران و معماری،بیشترین اشتغال را در رشته‌های مهندسی در استان و کشور دارد، اظهار داشت: با اینکه تعرفه خدمات مهندسی سال به سال افزایش پیدا می‌کند ووضعیت تعرفه‌ها در خراسان رضوی از سایر استان‌ها بهتر شده، اما همچنان در کل تعرفه‌های خدمات مهندسی از یک بنگاه دار املاک، کمتر است.
رییس سازمان نظام مهندسی ساختمان خراسان رضوی با تاکید بر لزوم نظارت بر برق کشی ساختمان ها گفت: مقررات ملی ساختمان بویژه مبحث ۲۲ آن که مانع از بروز حریق در ساختمان می‌شود، لازم الاجراست اما هنوز بطور کامل اجرایی نمی‌شود.درادامه، رییس خانه صنعت، معدن و تجارت خراسان رضوی نیز در این همایش تولید کیفی را یک الزام برای جامعه دانست و گفت: در برخی از حوزه های کالایی با وجود استراتژیک بودن آن کالا، تولیدات زیرپله ای و فاقد کیفیت لازم وجود داردکه این نوع تولیدات در بخش ساختمان بیشتر از بخش‌های دیگر است.فیروز ابراهیمی اظهار کرد: آسیب‌های جدی در حوزه ساختمان در نقاط مختلف کشور شکل گرفته که دلایل آن عدم استفاده از تجهیزات و مصالح نامناسب یا نظارت‌های ناکافی بر روند ساختمان سازی بوده است.
وی یکی از کلیدی ترین بخش‌ها در حوزه ساختمان را تجهیزات برقی آن دانست و گفت: با وجود اینکه نظارت‌ها بر این بخش جایگاه قانونی نیز دارد اما دقت و همت لازم برای اجرای آن نیست، اخیرا شاهد آتش سوزی بیمارستان گاندی در تهران بودیم که علت آن از اشکالات در برق ساختمان نشات گرفته بود.رییس خانه صنعت، معدن و تجارت خراسان رضوی ادامه داد: واحدهای تولید توانمندی در حوزه سیم و کابل و تجهیزات برق در استان وجود دارد اما به همان نسبت واحدهای زیرپله ای نیز کالاهای تقلبی با جعل برندهای نام آشنا، نیز فعالیت می‌کنند.

رییس سازمان سیما، منظر و فضای سبز شهرداری کرج خبرداد :

تنش آبی و جایگزینی پساب در آبیاری فضاهای سبز کرج

رییس سازمان سیما، منظر و فضای سبز شهرداری کرج اعلام کرد: مدیریت شهری کرج با هدف مهار تنش آبی ، طرح های بازچرخانی پساب و شبکه های آبیاری نوین را در فضاهای سبز این کلانشهر توسعه داده است.
علیرضا عاقلی گفت : برهمین اساس تاکنون چهار تصفیه خانه بازچرخانی پساب و چندین کیلومتر خط انتقال آب متعارف برای آبیاری فضاهای سبز کرج احداث شده است.
وی با بیان اینکه کلانشهر کرج حدود سه هزار هکتار فضای سبز و جنگل دست کاشت دارد،افزود: تاکنون ۸۰ درصد این فضاهای سبز زیر پوشش آبیاری پسابی قرار گرفته است.عاقلی اظهار کرد: طرح های جهادی با هدف خروج چاه های آب آشامیدنی از چرخه آبیاری فضای سبز در این شهر در دست اقدام است.
رییس سازمان سیما، منظر و فضای سبز شهرداری کرج گفت : در کنار اجرای طرح های تامین آب پسابی ، کاشت گیاهان و نهال های کم آب در برنامه کاری این سازمان قرار دارد.وی اظهار کرد: مدیریت شهری کرج همچنین اقدامات موثری برای جمع آوری آبهای سطحی و تزریق آنها به سفره های زیر زمینی انجام داده است.
عاقلی گفت : یکی از برنامه کاری مدیریت شهری کرج مشارکت جدی در مهار تنش آبی ، توسعه فضاهای سبز کم آب بر و بهره گیری از فناوری نوین برای آبیاری بوستان ها و درختان سطح شهر است.

معاون شهرسازی و معماری شهرداری بندر بوشهر:

بسته‌های تشویقی نوسازی بافت‌های فرسوده بوشهر ابلاغ شد

اشکن پور: معاون شهرسازی و معماری شهرداری بندر بوشهر گفت: بسته‌های تشویقی بومی‌سازی شده برای نوسازی بافت‌های فرسوده شهری بوشهر تصویب و ابلاغ شد.سعید برزگرزاده اظهار کرد: یکی از اقدام‌های مهم و محرک‌های موثر در امر نوسازی بافت‌های نا کارآمد و فرسوده، تدوین بسته‌های تشویقی با هدف ایجاد جاذبه و اشتیاق ساکنین و متقاضیان نوسازی در محلات هدف است.وی بیان کرد: پس از ابلاغ مصوبه شورای عالی شهرسازی و معماری ایران در خصوص نوسازی بافت‌های فرسوده و ناکارآمد شهری، معاونت شهرسازی و معماری شهرداری بوشهر با در نظر گرفتن مشوق‌های ۱۹ گانه و استفاده حداکثری شهروندان از این مشوق‌ها، اقدام به بومی‌سازی این طرح کرده است.معاون شهرسازی و معماری شهرداری بندر بوشهر با اشاره به افزایش درخواست‌های مردمی جهت تسهیل استفاده از مشوق‌ها تصریح کرد: در این زمینه با هدف بررسی مشکلات و موانع موجود پیشنهادهایی درخصوص بومی‌سازی مشوق‌های یادشده جهت طرح و بررسی در کمیسیون ماده پنج شورای عالی شهرسازی و معماری ایران، ارسال شد که بسیاری از موارد درخواستی مورد تایید و تصویب قرار گرفت.برزگرزاده ادامه داد: شهروندان و متقاضیان نوسازی می‌توانند جهت بهره‌مندی از مشوق‌های بومی‌سازی شده بافت‌های فرسوده غیر تاریخی (شامل افزایش تراکم، افزایش سطح اشغال، تخصیص کاربری انتفاعی در گذر ۱۶متر به بالا، افزایش تعداد واحد مسکونی به شرط تامین پارکینگ مفید، کاهش حد نصاب مساحت عرصه پلاک جهت بهره‌مندی از مشوق‌ها) به معاونت شهرسازی مرکزی، منطقه یک و دو مراجعه کنند.وی اظهار کرد: بازآفرینی شهری و توانمندسازی بافت‌های فرسوده و ناکارآمد شهری محدود به امر نوسازی مسکن و منحصر به اقدام‌های شهرداری نبوده و نیازمند حضور و تلاش کلیه دستگاه‌های متولی ساخت مسکن، دستگاه‌های خدمات‌رسان و نهادهای مرتبط است.برزگرزاده عنوان کرد: انتظار است در سند راهبردی و دستورالعمل اقدام مشترک شرکت بازآفرینی ایران شاهد همکاری و همدلی بیش از پیش دستگاه‌ها در کنار شهرداری باشیم.

استاندار سمنان بر مصرف بهینه گاز در تمام بخش‌ها تاکید کرد

سمنان –خبرنگار پیشرو: استاندار سمنان گفت: مصرف بهینه انرژی در تمام بخش‌ها، به ویژه با توجه به افت فشار گاز در کشور، مدنظر قرار گیرد. سیدمحمدرضا هاشمی در نشست بررسی وضعیت گازرسانی در شرکت گاز استان سمنان افزود: با توجه به افت فشار گاز در سطح کشور و به تبع آن در استان، به منظور مدیریت انرژی در تمام سطوح، مدیریت مصرف بهینه و صرفه‌جویی در مصرف گاز در تمام بخش‌های اداری، صنعت و خانگی از موارد ضروری و حائز اهمیت است.وی یادآور شد: با توجه به محدودیت‌های ابلاغی ملی در خصوص فعالیت صنایع، لازم است تا به منظور مدیریت امور و جلوگیری از قطعی در برهه فعلی و افت فشار گاز، نظارت بر فعالیت صنایع به صورت مستمر انجام شود.وی با اشاره به اینکه دهیاران روستاهای استان سمنان با هماهنگی با گازبانها، موارد مرتبط با مدیریت مصرف گاز را مدنظرقرار داشته باشند، ادامه داد: اولویت در استان تامین گاز مصارف خانگی و نیاز عمومی است، تمهیدات لازم در قالب جلسات ستاد مدیریت بحران در سطح شهرستان ها نیز باید اتخاذ شود.
هاشمی بیان کرد: نظارت بر عملکرد ادارات، مراکز آموزشی و همچنین صنایع استان سمنان به منظور مدیریت مصرف گاز در شرایط کنونی از دیگر مواردی است که باید مدنظر باشد.به گفته وی، به منظور تامین نیاز مردم در بخش نان، آمادگی لازم در سطح نانوایی ها برای پخت نان با سوخت جایگزین در صورت لزوم زمینه‌سازی شود.استاندار سمنان با اشاره به بدخواهی دشمنان نظام اسلامی، افزود: دشمنان نظام جمهوری اسلامی امروز به واسطه شکست‌های متعدد و همچنین نزدیکی به انتخابات، برای دستیابی به اهداف شوم خود دسیسه‌چینی‌های متعدد در برنامه دارند و باید در تمام حوزه‌ها هشیار بود.۱۰۰ درصد جمعیت شهری استان سمنان در حالی از نعمت گاز برخوردارند که میانگین کشوری این شاخص ۹۸ و نیم درصد است.
۹۱ درصد جمعیت روستایی استان سمنان از نعمت گاز بهره‌مند هستند، ۳۹۵ روستا در استان قابلیت گازرسانی دارند که از این تعداد ۲۹۵ روستا از نعمت گاز برخوردارند و توسعه گازرسانی در بخش روستایی در دستور کار است.
سمنان که دارالمرحمه معروف است با مساحت نزدیک به ۹۷ هزار و ۵۰۰ کیلومتر مربع یکی از پهناورترین استان‌های کشور ایران است و با پنج و ۹ دهم درصد مساحت کل کشور، از این نظر هفتمین استان ایران محسوب می‌شود. این خطه از جانب شمال به استان‌های خراسان شمالی، گلستان و مازندران، از جنوب به استان‌های خراسان جنوبی و اصفهان، از شرق به استان خراسان رضوی و از غرب به استان‌های تهران و قم محدود است؛ بر این پایه و به دلیل موقعیت جغرافیایی همجواری با پایتخت و هفت استان مهم کشور، این استان از اهمیت زیادی برخوردار است.استان سمنان بر پایه برآورد مرکز آمار ایران در سال ۱۴۰۰، با هشت شهرستان در مجموع ۷۵۷ هزار و ۲۰۰ نفر جمعیت دارد.

خبر

معاون شرکت مهندسی آب و فاضلاب کشور خبر داد؛

اهتمام وزارت نیرو برای تکمیل پروژه های آب و فاضلاب در استان ایلام

ایلام–خبرنگار پیشرو: معاون مهندسی و توسعه شرکت مهندسی آب و فاضلاب کشور از اهتمام وزارت نیرو برای تکمیل پروژه های آب و فاضلاب در استان ایلام خبر داد.
ذوالفقار مهدی زاده در بازدید از پروژه‌های آب و فاضلاب استان ایلام شامل تصفیه خانه آب ملکشاهی و تصفیه خانه فاضلاب شهر ایلام با بیان اینکه یکی از پروژه‌هایی که دچار عقب ماندگی شده، همین پروژه ملکشاهی است، اظهار کرد: تکمیل پروژه براساس اولویت بندی اجرا، زمان بندی اجرا و همچنین تأمین و نصب تجهیزات ضروری است.وی اظهار داشت: این پروژه باید هرچه سریع‌تر تکمیل و وارد مدار بهره برداری شود.مهدی زاده بیان کرد: سه پروژه تصفیه خانه آب شهر ملکشاهی، ارتقای تصفیه خانه فاضلاب شهر ایلام و اجرای باقیمانده شبکه جمع آوری فاضلاب شهر ایوان از جمله پروژه‌هایی است که وزیر نیرو بر تکمیل آنها تاکید دارند.مدیرعامل آبفای استان نیز در رابطه با ارتقا تصفیه خانه فاضلاب شهر ایلام گفت: بخش سازه‌ای یا سیویل تمام شده، بخش خرید و نصب تجهیزات الکترومکانیکال انجام گرفته و مشکل اصلی این پروژه مشکلات مالی است که در صورت تزریق اعتبار لازم سعی بر این است تا در هفته دولت در شهریور ماه سال ۱۴۰۳ به بهره برداری برسد.پرویز ناصری، ضمن ارائه گزارشی از روند اجرای پروژه، گفت: این پروژه از سال ۹۱ آغاز اما روند اجرای خوبی نداشته که به دلیل کمبود اعتبارات به حالت تعلیق درآمده بود. ناصری افزود: خوشبختانه با همت جهادی دولت سیزدهم منابع اعتباری خوبی برای آن در نظر گرفته و مجدداً در دستور کار قرار گرفت است.تصفیه خانه فاضلاب ایلام در افق طرح جمعیتی بالغ بر ۳۵۰ هزار نفر را تحت پوشش قرار خواهد داد.همچنین در پایین این سفر طی نشستی با شورای معاونین شرکت ضمن بررسی وضعیت جاری شرکت و برنامه‌ها و توصیه‌های لازم برای تکمیل پروژه‌های اولویت دار و همچنین آمادگی لازم برای عبور از تابستان ۱۴۰۳ را ارائه شد.

مدیر کل بنیاد شهید و امور ایثارگران چهارمحال و بختیاری خبر داد؛

واگذاری زمین به جانبازان کمتر از ۲۵ درصد چهارمحال و بختیاری

مدیر کل بنیاد شهید و امور ایثارگران چهارمحال و بختیاری از طرح واگذاری زمین به جانبازان کمتر از ۲۵ درصد در استان خبر داد. اسماعیل عسگری در دیدار با جانبازان اظهار کرد: زمین برای ساخت مسکن به تمام جانبازان بالای ۲۵ درصد اختصاص یافته است.وی تصریح کرد: پیگیری تأمین زمین برای ساخت مسکن جانبازان زیر ۲۵ درصد استان به جد ادامه دارد.مدیر کل بنیاد شهید و امور ایثارگران چهارمحال و بختیاری گفت: مقرر شده ۵ درصد از سهمیه زمین‌های نهضت ملی مسکن به خانواده جانبازان کمتر از ۲۵ درصد و ایثار گران اختصاص یابد.
عسگری با اشاره مشکلات عدیده جانبازان بخصوص در حوزه مسکن گفت: وام‌های کم‌بهره به جانبازان کمتر از ۲۵ درصد هم اختصاص خواهد یافت تا مشکل مسکن این قشر حل شود.وی افزود: خدمات بیمه درمانی و تکمیلی جانبازان و خانواده‌های آنان به طور کامل ارائه می‌شود و مشکلی وجود ندارد، مردم مؤمن چهارمحال و بختیاری بیش از ۷ هزار و ۵۰۰ جانباز دوران دفاع مقدس تقدیم نظام جمهوری اسلامی کردند.

سازمان آگهی های روزنامه پیشـــــرو
۰۱۱-۳۳۳۰۰۲۳۱-۳ ۰۱۱-۳۳۳۰۴۴۰۱-۳

گزارش

تکمیل پازل گردشگری و صنایع‌دستی ملایر با سرمایه‌گذاری یک‌هزار و ۸۲۰ میلیارد ریالی

همدان-خبرنگار پیشرو: دومین شهر بزرگ استان همدان با دارا بودن بیش از ۳۵۰ اثر تاریخی، ظرفیت‌های ویژه‌ای در حوزه میراث‌فرهنگی، گردشگری و صنایع‌دستی دارد که با استفاده از این توانمندی‌ها موفق شد همزمان با چهل و پنجمین فجر انقلاب، ۳۶ پروژه را با سرمایه‌گذاری یک‌هزار و ۸۲۰ میلیارد ریال و با نگاه عدالت‌محور دولت سیزدهم به مرحله اجرا درآورد.

ملایر به عنوان تنها شهر خاورمیانه با ۲ عنوان جهانی مبلمان منبت و انگور و شهر ملی مُروارباقی و ده‌ها اثر ملموس و ناملموس ثبت شده، دروازه‌های گردشگری خود را به سوی گردشگران بسیاری گشوده و امروز از معبر گردشگری به مقصد گردشگری تبدیل شده است.از ارگ باستانی نوشیجان تنها بنای خشتی جهان گرفته تا شهر زیرزمینی سامن، بازار سنتی ملایر، باغ تاریخی سیفیه، موزه لطفعلیان، منطقه حفاظت شده لشگردَر، منطقه گردشگری سد کلان، یخدان میرفتاح، تنها مجموعه تفریحی و توریستی مینی‌وُرلد ایران و خاورمیانه و ده‌ها اثر طبیعی و تاریخی و جاذبه‌های گردشگری، بدون شک تکمیل کننده پازل توسعه و رونق اقتصادی و گردشگری این شهرستان باشد.ارتقای شاخص‌های رشد شهرستان ملایر در حوزه میراث فرهنگی، صنایع دستی و گردشگری در بعد از انقلاب شکوهمند اسلامی ایران به هیچ عنوان قابل مقایسه با قبل از انقلاب نیست، رشدی غیرقابل باور که دولت مردمی و انقلابی سیزدهم نیز بر شتاب این توسعه افزود.اگر بخواهیم تنها به یک نمونه از شاخص‌های توسعه جهان شهر ملایر در حوزه میراث فرهنگی اشاره کنیم، قبل از انقلاب تنها ۱۵ اثر تاریخی در این شهرستان شناسایی شده بود که بعد از انقلاب به ۳۳۵ مورد رسید و رشدی ۲ هزار و ۲۰۰ درصدی را در این حوزه شاهد هستیم و تعداد ثبت ملی این آثار تاریخی ملایر از هشت مورد در قبل از انقلاب به ۲۰۳ مورد با شاخص رشد ۲ هزار و ۵۰۰ درصدی در بعد از انقلاب رسیدیم.در همین رابطه رئیس اداره میراث فرهنگی، گردشگری و صنایع دستی شهرستان ملایر در گفت و گوی اختصاصی با ایرنا اظهار داشت: شهر جهانی مبلمان منبت، شهر جهانی انگور و عنوان ملی هنر مروارباقی با آثار و جاذبه‌های تاریخی و فرهنگی، جاذبه‌های طبیعی و دست‌ساز و شهر جشنواره‌های مختلف، جذابیت‌های توریستی زیادی را برای گردشگران و سرمایه‌گذاران به وجود آورده است.«ابراهیم جلیلی» گفت: با توجه به ظرفیت‌ها و توانمندی‌های بالای این شهرستان در حوزه میراث فرهنگی، گردشگری و صنایع دستی،از همه سرمایه‌گذاران بخش خصوصی در این صنعت درآمدزا دعوت به سرمایه‌گذاری می‌شود.وی ادامه داد: با توجه به ظرفیت‌های موجود و نگاه مثبت دولت سیزدهم به حوزه گردشگری و صنایع دستی، در دهه فجر امسال ۳۶ پروژه با اعتباری بالغ بر یک‌هزار و ۸۲۰ میلیارد ریال آماده افتتاح و کلنگ‌زنی شد که در نسبت به سال‌های گذشته این حجم از اعتبارات بی‌سابقه است.رئیس اداره میراث فرهنگی، گردشگری و صنایع دستی ملایر بیان کرد: افتتاح ۲۴ کارگاه صنایع دستی در رشته منبت و ساخت سازهای سنتی در نقاط مختلف شهرستان با سرمایه‌گذاری ۴۰۰ میلیارد ریال با اشتغال ۶۷ نفر و ۹ فروشگاه مبلمان منبت با سرمایه‌گذاری ۹۰۰ میلیارد ریال و اشتغال ۲۷ نفر مستقیم و ۳۶ نفر غیرمستقیم در زمینی به مساحت پنج هزار مترمربع از جمله این طرح‌ها در حوزه صنایع دستی است. جلیلی یادآور شد: در حوزه صنایع دستی همچنین بازارچه مشاغل خانگی بانوان به متراژ ۲۷۰ مترمربع با سرمایه‌گذاری ۱۰۰ میلیارد ریال و اشتغال مستقیم ۱۲ نفر و غیرمستقیم ۲۰ نفر به بهره‌برداری رسید.وی آغاز عملیات اجرایی هتل سه ستاره در پنج طبقه با سرمایه‌گذاری ۳۵۰ میلیارد ریال و اشتغال مستقیم ۲۰ در ورودی روستای ازناو، افتتاح دفتر مسافرتی با اعتبار ۲۰ میلیارد ریال و اشتغال سه نفر و مرکز اقامتی بوم‌گردی در زمینی به مساحت ۱۵۰۰ مترمربع و ظرفیت ۲۰ نفر با اعتبار ۵۰ میلیارد ریال و اشتغال پنج نفر از دیگر پروژه‌های گردشگری برشمرد.جلیلی با اشاره به وضعیت پیشرفت و توسعه سه حوزه میراث فرهنگی، گردشگری و صنایع دستی ملایر در بعد و قبل از انقلاب و ۲ سال دولت سیزدهم، گفت: در حوزه میراث فرهنگی ۳۵۰ اثر تاریخی و فرهنگی در ۶ شهر و ۱۲۸ روستای این شهرستان داریم که از این تعداد ۲۰۱ اثر به ثبت ملی رسیده و ۱۹ درصد آثار استان در شهر ملایر است.وی با بیان اینکه تعداد آثار شناسایی شده این شهرستان قبل از انقلاب ۱۵ مورد و بعد از انقلاب به ۳۳۵ مورد با شاخص رشد ۲ هزار و ۲۰۰ درصدی اشاره و اضافه کرد: طی ۲ سال فعالیت دولت سیزدهم ۱۸ اثر در ملایر شناسایی شد، در حالی‌که در دو سال قبل دولت سیزدهم تعداد هفت اثر شناسایی شد.رئیس اداره میراث فرهنگی، گردشگری و صنایع دستی ملایر ادامه داد: تعداد آثار ملی ثبت شده ملایر در قبل از انقلاب از هشت اثر به ۲۰۳ مورد در بعد از انقلاب با شاخص رشد ۲ هزار و ۵۰۰ درصد رسید.جلیلی با اشاره به اینکه قبل از انقلاب موزه نداشتیم و بعد از انقلاب موزه ملایر با چهار هزار مترمربع وسعت بزرگترین موزه استان است؛ افزود: در مرمت آثار تاریخی و کاوش قبل از انقلاب یک مورد مربوط به ارگ باستانی نوشیجان داشتیم که بعد از انقلاب بیش از ۱۷ مورد با ۶۰۰ درصد رشد رسید و طی ۲ سال قبل دولت سیزدهم ۱۰ اثر مرمت شد.وی همچنین به اختصاص اعتبارات به این سه حوزه اشاره کرد و گفت: قبل از انقلاب میزان اختصاص اعتبارات استانی و ملی صفر بود که در ۲ سال دولت سیزدهم ۵۱ میلیارد و ۱۰۰ میلیون ریال به حوزه میراث فرهنگی اختصاص یافت که در مقایسه با ۲ سال دولت قبل با ۲۲ میلیارد و ۱۰۰ میلیون ریال، ۱۵۰ درصد رشد در این حوزه داشتیم.رئیس اداره میراث فرهنگی، گردشگری و صنایع دستی ملایر مرمت یخدان میرفتاح را نمونه بارز این اقدام در دولت سیزدهم برشمرد و ادامه داد: فروردین ۱۳۹۸ یخدان میرفتاح بر اثر بارش‌های سیل آسا فروریخت که در دولت قبل ۱۰ میلیارد ریال اعتبار برای مرمت این اثر تاریخی اختصاص یافت و در دولت سیزدهم و از محل اعتبارات سفر رئیس جمهور و کمک فرماندار ویژه ملایر، ۲۰ میلیارد ریال اعتبار به این اثر تخصیص یافت که در جذب اعتبار ۱۴۰ درصد رشد داشته است.جلیلی به سرکشی ۲ هزار و ۹۷۰ مورد از آثار تاریخی این شهرستان در دولت سیزدهم اشاره و بیان کرد: در حوزه گردشگری به علت شیوع ویروس کرونا گردشگری دچار رکود عجیبی روبرو و متضرر شد که در جهان بی‌سابقه بود و به همت دولت سیزدهم با واکسیناسیون گسترده و مدیریت هوشمند گردشگری جان تازه‌ای گرفت.وی با تاکید بر اینکه در دولت سیزدهم مدیریت هوشمند جای ممنوعیت سفر را گرفت و عامل رونق گردشگری و تاسیسات گردشگری شد، اظهار کرد: از ۳۰ واحد فعالی که داشتیم، اکثر آنها نیمه راکد و غیر فعال شدند و طی ۲ سال قبل از دولت سیزدهم گردشگری داشت به سمت شکست می‌رفت که در این ۲ سال به این واحدها اضافه شد.

رئیس اداره میراث فرهنگی، گردشگری و صنایع دستی ملایر همچنین به برخی شاخصه‌های حوزه گردشگری اشاره کرد و گفت: اعتبار زیرساخت گردشگری ما قبل از انقلاب صفر بود که حجم اعتبارات از ۲۱ میلیارد و ۶۷۰ میلیون ریال در ۲ سال قبل از دولت سیزدهم به حدود ۵۰ میلیارد ریال با رشد ۱۲۵ درصدی رسید.

سرپرست شهرداری کرمان در بازدیداز نقاط مختلف شهر تأکید کرد:

ضرورت زیباسازی شهر با نگاه جزیی‌نگر و سرعت بیشتر

سرپرست شهرداری کرمان، در بازدید از نقاط مختلف شهر کرمان، بر نگاه جزیی‌نگر به موضوعات شهری و زیباسازی شهر با سرعت بیشتر تأکید کرد.

در ادامه بازدیدهای میدانی محسن تویسرکانی، سرپرست شهرداری کرمان، از نقاط مختلف شهر، محدوده میدان «آزادی»، خیابان «شهید بهشتی»، معبر میدان «آزادی» به خیابان «بهمنیار»، بلوار «جهاد»، خیابان «عطار»، خیابان «شهید قرنی» (محدوده بیمارستان شهید باهنر) و بلوار «۲۲ بهمن» مورد بازدید و بررسی قرار گرفت.تویسرکانی، در این بازدید، با بررسی جزییات معابر شهر ازجمله وضعیت ایستگاه‌های اتوبوس و اتوبوس‌های شهری، بر سرعت‌بخشیدن به بازسازی ایستگاه اتوبوس میدان «آزادی»، بهسازی محدودهٔ

ایستگاه‌های اتوبوس، نظافت داخل اتوبوس‌ها و بهبود وضعیت حمل‌ونقل عمومی تأکید کرد.بازدید از اجرای نقاشی‌دیواری در مسیر خیابان «شهید بهشتی»، از دیگر مواردی بود که محمود ایرانمنش، معاون خدمات‌شهری شهردار، از ادامهٔ نقاشی‌دیواری و زیباسازی دوطرف این معبر خبر داد.آزادسازی مسیر میدان «آزادی» به خیابان «بهمنیار»، از دیگر مواردی بود که مورد بازدید قرار گرفت.

همچنین از برخی کوچه‌های بلوار «جهاد» بازدید شد و بهبود وضعیت نظافت کوچه‌ها مورد تأکید قرار گرفت.اجرای آسفالت خیابان «عطار» نیز از دیگر مواردی بود که محمدرضا یحیی‌زاده، معاون حمل‌ونقل و امور زیربنایی شهردار، از تکمیل آن خبر داد.یحیی‌زاده، در بازدید از آزادسازی خیابان «شهید قرنی»، (محدودهٔ بیمارستان شهید باهنر) نیز گفت: زیرسازی این محدوده تا آخر هفته به پایان می‌رسد و پس از جدول‌گذاری توسط شهرداری منطقه سه، آسفالت خواهد شد.همچنین پیاده‌راه‌سازی بلوار «۲۲ بهمن» از دیگر پروژه‌هایی بود که مورد بازدید قرار گرفت.

مدیرعامل شرکت آب و فاضلاب خراسان شمالی :

افزون بر پنج هزار کنتور معیوب در خراسان‌شمالی تعویض شد

محمدزاده ثانی: مدیرعامل شرکت آب و فاضلاب خراسان شمالی گفت: پنج هزار و ۵۵۰ دستگاه کنتور فرسوده و معیوب آب شرب استان در ۱۰ ماهه امسال شناسایی و تعویض شد.رضا نعیمی اظهار کرد: کنتورهای خراب و انشعابات غیرمجاز از مهم‌ترین عوامل هدر رفت آب شرب است که در این راستا شناسایی دستگاه های معیوب در دستور کار این شرکت است.وی افزود: تعویض کنتورهای معیوب جدای از اینکه از هدر رفت آب و اثرات منفی آن بر تاسیسات آب‌رسانی جلوگیری می‌کند، شرایط لازم جهت کنترل مصرف و خدمات‌رسانی بهتر به مشترکان را نیز فراهم می کند.نعیمی با بیان اینکه وظیفه نگهداری تاسیسات آبرسانی از جمله کنتور بر عهده مشترکان است، گفت: ثابت ماندن شماره کارکرد کنتور، نشانه خرابی آن است و مشترکان باید مراتب را به امور مشترکین آب و فاضلاب اطلاع دهند.مدیرعامل شرکت آب و فاضلاب خراسان شمالی یادآور شد: مشترکان هم استانی از طریق ارتباط تلفنی با سامانه ۱۲۲ می توانند وضعیت خرابی کنتور را به شرکت آب و فاضلاب این استان گزارش کنند.وی با اشاره به رفع بیش از ۱۵ هزار حادثه در حوزه آب شهری و روستای خراسان شمالی، گفت: از این تعداد حادثه؛ ۹ هزار و ۳۶ مورد مربوط به انشعابات، ۴ هزار و ۹۰۴ مورد شبکه توزیع و یکهزار و ۸۰ حادثه نیز در بخش خطوط انتقال است.شرکت آب و فاضلاب خراسان شمالی ۳۵۵ هزار و ۹۷۰ مشترک آب در شهرها و روستاهای خراسان شمالی و ۸۹ هزار و ۳۰ مشترک فاضلاب دارد.خراسان شمالی با ۱۰ شهرستان و یک میلیون نفر جمعیت واقع در شمال شرق کشور است.

مدیرکل راهداری و حمل و نقل جاده‌ای سیستان و بلوچستان :

بیش از ۷۰۰ هزار مسافر از طریق پایانه‌های مرزی شمال سیستان و بلوچستان تردد کردند

زائرمیری: مدیرکل راهداری و حمل و نقل جاده‌ای سیستان و بلوچستان گفت: ۷۴۴ هزار و ۵۳۰ نفر مسافر از طریق پایانه‌های مرزی میلک و میرجاوه تردد کردند که رشد ۴۶ درصدی را نسبت به مدت مشابه سال گذشته نشان می‌دهد.ایوب کرد افزود: از مجموع ۷۴۴ هزارو ۵۳۰ تردد مسافری ثبت شده،۳۸۴ هزار و ۷۹۴ نفر از پایانه مرزی میرجاوه و ۳۵۹ هزار و ۷۳۶ نفر نیز ازطریق پایانه مرزی میلک تردد انجام دادند.

وی با اشاره به اهمیت پایانه های مرزی شمال سیستان و بلوچستان در جابه جایی مسافر افزود: تردد مسافر از پایانه های مرزی این استان به کشورهای پاکستان و افغانستان بوده که با رویکرد افزایش توسعه پایانه های مرزی توسط این اداره کل در سال‌های اخیر شاهد فرایند روبه رشدی هستیم

مدیرکل راهداری و حمل و نقل جاده ای سیستان و بلوچستان بیان کرد: افزایش ساعات کاری پایانه های مرزی میلک و میرجاوه بصورت ۲۴ ساعت جهت تسهیل در تردد ناوگان و مسافر در دستور کار این اداره کل قرار گرفته که با این افزایش ساعت در آینده شاهد افزایش چشمگیر تردد ناوگان و مسافر با کشورهای پاکستان و افغانستان از طریق پایانه های مرزی میرجاوه و میلک خواهیم بود.

معاون سرمایه انسانی شهرداری اصفهان مطرح کرد؛

دعوت شهرداری اصفهان از نخبگان برای حل معضل آلودگی هوا

اصفهان- خبرنگار پیشرو: معاون برنامه‌ریزی و توسعه سرمایه انسانی شهردار اصفهان در حاشیه ضیافت با نخبگان و متخصصان علم تغذیه از آنان برای کمک به رفع معضل آلودگی هوای اصفهان دعوت به همکاری کرد.سعید ابراهیمی در حاشیه نخستین کنگره بین المللی انجمن علمی تغذیه ایران، با دعوت از متخصصان و نخبگان علم تغذیه کشور اظهار داشت: در برنامه و بودجه امسال شهرداری بالغ بر ۳۰ هزار میلیارد تومان پیش بینی شده است که ۵۰ درصد این مبلغ در عرصه محیط زیست و حل بحران آلودگی هوا هزینه خواهد شد.

وی گفت: شهرداری به تنهایی از عهده حل بحران آلودگی هوا بر نخواهد آمد و مجموعه‌ای از ذی نفعان باید در یک کار مشترک فعالیت کنند.

معاون برنامه‌ریزی و توسعه سرمایه انسانی شهردار اصفهان گفت: از اساتید و نخبگان علمی کمک می‌خواهیم و دعوت می‌کنیم که اهداف ما را در برنامه آلودگی همراهی کنند و ما شنوده راهکارهای آنها خواهیم بود.

در راستای بهبود عملکرد شبکه؛

۳۳ کیلومتر از شبکه جمع آوری فاضلاب در سطح آذربایجان شرقی بازسازی شد

مدیرعامل شرکت آب و فاضلاب آذربایجان شرقی گفت: شبکه جمع‌آوری فاضلاب به طول ۳۳.۹۶ کیلومتر در سطح استان توسط امورهای آب و فاضلاب تابعه شرکت اصلاح، بازسازی و توسعه داده شد. محمد خانی در جمع خبرنگاران با اعلام این مطلب اظهار کرد: در راستای بهبود عملکرد شبکه‌ی جمع‌آوری فاضلاب و ارائه خدمات مطلوب به شهروندان، قسمتی از شبکه‌ی جمع‌آوری فاضلاب اصلاح و بازسازی شد.وی ادامه داد: همچنین برای افزایش ظرفیت شبکه به منظور خدمات‌رسانی به جمعیت بیشتر و پذیرش مشترکین جدید در معابر و کوچه‌های فاقد شبکه، جمع‌آوری فاضلاب در سطح شهرها توسط امورهای آب و فاضلاب شهرها به صورت امانی و یا پیمانکاری مورد بهره‌برداری قرار گرفت.خانی همچنین تاکید کرد: این اقدام با اعتباری بالغ بر ۲۶۰ میلیارد ریال برای توسعه، اصلاح و بازسازی ۳۳.۹۶ کیلومتر از شبکه فاضلاب انجام شد.

رئیس سازمان مدیریت آرامستان‌های شهرداری کرج :

ذخیره‌سازی آب در بهشت سکینه(س) از ۸۵ هزار مترمکعب گذشت

رئیس سازمان مدیریت آرامستان‌های شهرداری کرج با اشاره به برنامه‌ریزی‌های لازم جهت مقابله با کم آبی در تابستان سال آینده جهت آبیاری عرصه‌های سبز شهری، گفت: هم اکنون استخرهای ذخیره‌سازی آب در بهشت سکینه(س) در حال احداث و آبگیری است.

محمد محمودی نژاد اظهار کرد: طی سال‌های اخیر به منظور جلوگیری از آلودگی هوا و ایجاد محیط زیست مناسب، نیاز شدیدی به توسعه فضای سبز در آرامستان بهشت سکینه(س) احساس شد که با توسعه و گسترش عرصه‌های سبز در سازمان، محل مصرف جدیدی برای آب به وجود آمده است.وی با ذکر این نکته که منبع اصلی تأمین آب غیرشرب، بارش نزولات الهی است، افزود: در شرایط کنونی که با کمبود آب در کشور مواجه هستیم، تأمین آب غیرشرب جهت آبیاری درختان و عرصه‌های سبز یکی از مسائل مهمی است که در صورت عدم توجه به آن، تبدیل به بحران خواهد شد.رئیس سازمان

مدیریت آرامستان‌های شهرداری کرج بیان داشت: یکی از اقداماتی که طی چند سال گذشته تاکنون در آرامستان بهشت سکینه(س) در حال اجراست، احداث استخرهای ذخیره‌سازی آب‌های حاصل از بارش برف و باران بود که با این اقدام، تاکنون کمک بزرگی به آبیاری عرصه‌های سبز شهری و درختان این مجموعه شده است.

به گفته محمودی نژاد، طی ماه‌های اخیر یک استخر جدید با ظرفیت ذخیره‌سازی ۳۸ هزار مترمکعب آب و متراژ ۸ هزار مترمربع در مجموعه احداث شد و از چند روز گذشته آبگیری در آن آغاز شده که با احتساب این استخر جدید و پنج استخر دیگر در سازمان، در مجموع ظرفیت ذخیره آب در آرامستان بهشت سکینه(س) از ۸۵ هزار مترمکعب گذشت که در نوع خود بی‌نظیر است.

رئیس سازمان مدیریت آرامستان‌های شهرداری کرج یادآور شد: استفاده از روش‌های مختلف در آبیاری فضای سبز ضروری است که امیدواریم با برنامه‌ریزی صحیح و نظام‌مند و اجرای کامل برنامه‌ها تابستان سال آینده با کمبود آب جهت آبیاری فضای سبز و درختان مجموعه مواجه‌نشویم.

سازمان آگهی های روزنامه پیشـــــرو

۰۱۱-۳۳۳۰۰۲۳۱-۳ ۰۱۱-۳۳۳۰۴۴۰۱-۳

خبر

مدیرکل راه و شهرسازی قم:

احداث ۵۶ هزار واحد نهضت ملی مسکن قم در دست انجام است

قم - خبرنگار پیشرو: مدیرکل راه و شهرسازی قم گفت: هم اینک احداث ۵۶ هزار و ۳۹۰ واحد نهضت ملی مسکن در این استان در حال احداث است.حسین زنجیرانی فراهانی افزود: طبق برنامه چهارساله اداره‌کل راه و شهرسازی قم ۶۳ هزار واحد مسکونی در این استان احداث خواهد شد.وی اضافه کرد: تاکنون ۱۵۸ هزار نفر در طرح نهضت ملی مسکن در قم ثبت‌نام کرده‌اند که ۸۴ هزار و ۷۷۴ نفر از آنان واجد شرایط شناخته شده‌اند.وی گفت: از بین ۵۶ هزار و ۳۹۰ واحد در دست احداث تاکنون برای ۴۴ هزار و ۷۱۸ متقاضی تخصیص پروژه صورت گرفته‌است.مدیرکل راه و شهرسازی استان قم عنوان کرد: علاوه بر سایت‌های ۵۶۰ هکتاری، ۲۲.۲۷ و ۱۷ هکتاری در پردیسان که به‌صورت آپارتمانی در طرح نهضت ملی مسکن در حال احداث است، خانه‌های مسکونی در سایت‌های طایقان و پرنیان، قنوات و برخی از شهرهای اقماری به‌صورت یک‌طبقه آماده‌سازی خواهد شد.براساس گزارش سامانه نهضت ملی مسکن در استان قم ۱۵۸هزار نفر در سامانه مربوطه ثبت‌نام کرده‌اند که از این تعداد حدود ۸۵ هزار نفر حائز شرایط شناخته شدند.شهرک پرنیان به مساحت ۹۵۰ هکتار در فاصله ۲۱ کیلومتری پردیسان قم در محدوده روستای قلعه چم قرار دارد و به‌عنوان سایت جدید نهضت ملی مسکن ساخت خانه‌های ویلایی در آن آغاز شده‌است. در این سایت، ساخت خانه‌های یک‌طبقه حیاط‌دار ۳۰۰ مترمربعی در طرح نهضت ملی و ۲۰۰ مترمربعی برای طرح حمایت از خانواده و جوانی جمعیت پیش‌بینی شده‌است. در فاز نخست این شهرک هفت هزار و ۵۰۰ واحد ویلایی احداث می‌شود.شهرک پرنیان ظرفیت ۴۰ هزار واحد مسکونی را در خود دارد که در گام نخست در سه‌فاز ۱۷۰.۳۶۰ و ۴۱۵ هکتاری اجرایی خواهد شد که در فاز اول آن به مساحت حدود ۱۷۰ هکتار طراحی و اجرا می‌شود.همچنین سایت طایقان در فاصله هفت‌کیلومتری شهر پردیسان قم و نزدیکی روستای طایقان قرار دارد.روستای طایقان در بخش سلفچگان قرار دارد؛ ۱۸ کیلومتر با قم فاصله دارد و در جنوب غربی استان می‌باشد.متراژ زمین هر واحد در سایت طایقان ۱۶۰ تا ۱۸۰ متر و زیربنای هر واحد نیز بین ۹۰ تا ۱۱۰ مترمربع در نظر گرفته شده‌است.همچنین براساس آخرین گزارش گیری از سامانه نهضت ملی مسکن، در شهر سلفچگان حدود سه هزار و ۸۰۰ متقاضی اقدام به نام‌نویسی کرده‌اند که از این تعداد، بالغ بر یک‌هزار و ۸۰۰ متقاضی حائز شرایط شناخته شده‌اند. متراژ واحدهای مسکونی ۲۰۰ متر که ۸۰ تا ۱۰۰ متر آن را بنای ساختمان تشکیل می‌دهد.سلفچگان به مرکزیت شهر سلفچگان یکی از بخش‌های قم است و دارای یک نقطه شهری و ۴۰ روستا می‌باشد. این بخش بالغ بر ۱۵ هزار نفر جمعیت دارد که سه هزار نفر آن در شهر زندگی می‌کنند. سلفچگان در ۴۰ کیلومتری جنوب غربی قم قرار دارد. سایت نهضت ملی مسکن اسلام‌آباد قنوات نیز واقع در هفت‌کیلومتری شهر قم، بین مبارک آباد و شهر قنوات قرار دارد و مساحت آن ۵۴۵ هکتار است.در این سایت بالغ بر هفت هزار و ۲۰۰ قطعه زمین مسکونی برای ساخت مسکن طراحی شده است و واحدهای مسکونی به‌مرور به‌صورت ساخت اسکلت و سفت‌کاری و یا واگذاری زمین انفرادی به متقاضیان اختصاص می یابد. قطعات زمین‌های سایت اسلام‌آباد قنوات به‌صورت یک‌طبقه حیاط‌دار ۲۰۰ متری طراحی شده است.

با عنایت به نزدیک شدن نوروز؛

ایمن‌سازی محورهای مواصلاتی خراسان شمالی آغاز می‌شود

محمدزاده ثانی: مدیرکل راهداری و حمل و نقل جاده‌ای خراسان شمالی گفت: ایمن‌سازی و آرام‌سازی محورهای مواصلاتی خراسان شمالی از ابتدای اسفند آغاز می‌شود. محمد مشتری در گفت‌وگو با رسانه‌ها اظهار کرد: با توجه به نزدیک شدن به ایام نوروز، خط کشی و نصب تابلو علایم در محورهای مواصلاتی از اول اسفند آغاز و ایمن‌سازی و آرام‌سازی محورها تا ۲۵ اسفند به پایان خواهد رسید.وی در ادامه افزود: اداره کل راه و شهرسازی و شرکت زیرساخت اگر طرحی در حال انجام دارند تا هفته آینده آن را ارائه تا برنامه جامعی برای کاهش سوانح رانندگی در ایام نوروز داشته باشیم.مدیرکل راهداری و حمل و نقل جاده‌ای خراسان شمالی با اشاره به آمار پزشکی قانونی و پلیس راه در خصوص جانباختگان و مصدومان حوادث رانندگی اظهار کرد: گشت‌های مشترک این اداره کل با پلیس راه و شرکت زیرساخت می‌تواند سفرهای نوروزی را مدیریت کند و در کاهش جانباختگان حوادث جاده‌ای موثر باشد.

خبر

سهراب بختیاری زاده:

امتیاز گرفتن در نیم فصل دوم سخت است

سرمربی تیم فوتبال نفت آبادان با بیان اینکه در سخت ترین شرایط به نفت آمدم ولی تلاش می کنم این تیم موفق باشد گفت: امتیاز گرفتن در نیم فصل دوم بسیار سخت است و باید برای موفقیت یکدل باشیم.سهراب بختیاری زاده در نشست خبری قبل از دیدار برابر استقلال تهران از هفته شانزدهم لیگ برتر گفت: بازی برای دو تیم سخت است. هر دو تیم شرایط بازی های دور قبل را ندارند البته اردوهایی را برگزار کردند و تغییراتی هم داشته اند اما هماهنگی اواخر نیم فصل اول را ندارند. البته هم ما و هم استقلال شناخت خوبی از یکدیگر داریم و به یک اندازه برای بردن شانس داریم.وی در پاسخ به این پرسش که آیا با آمدن شما خواسته های شما تامین شده است یا خیر گفت: روزی که من آمدم شرایط خوب نبود. تیم نیاز به تغییرات اساسی داشت. سرمربی قبل آقای ویسی تلاش زیادی انجام داد اما به دلایلی موفق نبود. ما باید ضعف های گذشته را از بین ببریم و نسبت به شرایط زیاد معترض نباشیم. همگی باید دست به دست هم دهیم تا بتوانیم در نیم فصل دوم عملکرد موفقی داشته باشیم و نتایجی در شان باشگاه نفت آبادان بگیریم.سهراب بختیاری زاده در پاسخ به این پرسش که آیا باشگاه توانسته رضایت شما را برآورده کند گفت: باید از مسوولان باشگاه تشکر کنم. ما نسبت به نیم فصل اول تغییر کرده ایم. ضعف ها را باید برطرف کنیم، فضایی مناسب به وجود بیاوریم و تمرینات منظمی را به وجود بیاوریم. تقویت بازیکن هم بر اساس بودجه باشگاه بود. البته امتیاز گرفتن در نیم فصل دوم سخت است چون همه می خواهند در هر بازی امتیاز کسب کنند و شرایط خود را در جدول بهبود ببخشند. و ما هم به دنبال این هستیم که چنین کاری را انجام دهیم.وی افزود: مطمئنا اگر احساس کنم که نمی توانم برای نفت مفید باشم به طور حتم جایم را به دیگری خواهم داد. التبه با شناختی که از فوتبال آبادان و خوزستان داریم به دنبال این هستیم تا کار بزرگی انجام دهیم. من ۱۰ روز است که تیم را تحول گرفته ام. مدیریت هم تلاش خود را برای موفقیت انجام داده و مطمئن هستم همه در کنار هم می توانیم موفق باشیم.سرمربی نفت آبادان در خصوص اتفاقاتی ناخوشایندی که رخ داد و با سلاح سرد به او حمله شد گفت: گذشته ها گذشته و نمی خواهم راجع به این مسائل صحبت کنم. این اتفاقات ذره ای از عشق و علاقه من به تیم کم نمی کند و من بیشتر تلاش می کنم تا بتوانیم نتایج خوبی کسب کنیم. ضمن اینکه هم می دانم مردم آبادان کنار من خواهند بود چون در این چند روز محبت آنها را به چشم دیده ام.وی در خصوص عملکرد تیم ملی در جام ملت های آسیا گفت: پاسخ این سئوال زمان زیادی می خواهد اما به طور خلاصه می توانم بگویم امیر قلعه نویی یکی از مربیان پرافتخار ایران است. البته بدون ضعف نبوده اما اعتقاد دارم کادر فنی تیم ملی باید بپذیرد که ایراد دارد و اگر این را نپذیرد جای تعجب دارد. ما در مقابل ژاپن فوق العاده بودیم اما باید ببینیم چه ضعف هایی داشتیم که نتوانستیم در مقابل قطر پیروز از زمین خارج شویم. غیرمنطقی است که قبول کنیم هیچ ایرادی نداشته ایم البته خوشحالم که امیر قلعه نویی تا جام جهانی در تیم ملی است و او می تواند با بها دادن به بازیکنان جوان و نسل خوبی که در اختیار دارد عملکرد موفقی در جام جهانی داشته باشد.

لیگ شمشیربازی بانوان؛

چادرملو قهرمان نیم فصل اسلحه اپه شد

نیم فصل نخست مسابقات لیگ شمشیربازی اسلحه اپه بانوان بعد از دو روز رقابت میان ۱۱ تیم شرکت کننده با قهرمانی باشگاه چادرملو به پایان رسید.دور رفت مسابقات شمشیربازی لیگ برتر بانوان در سال ۱۴۰۲ از روز سه شنبه (۲۴ بهمن) با برگزاری دیدارهای اسلحه اپه به میزبانی یزد آغاز شد.دیدارهای این اسلحه در دو روز (سه شنبه و چهارشنبه ۲۴ و ۲۵ بهمن) برگزار شد و طی آن ۱۱ تیم شرکت کننده در قالب ۵۵ دیدار به مصاف هم رفتند.در پایان دیدارهای دور رفت اسلحه اپه بانوان باشگاه چادرملو بدون باخت در صدرجدول رده بندی ایستاد و قهرمانی نیم فصل را از آن خود کرد.رده بندی ۱۱ تیم شرکت کننده در پایان نیم فصل نخست اسلحه اپه بانوان به این شرح است:

۱–باشگاه چادرملو (۱۰بازی، ۱۰ برد، بدون باخت، ۳۰ امتیاز)
۲–فولاد مبارکه سپاهان (۱۰بازی، ۹ برد، یک باخت، ۲۸ امتیاز)
۳–پیکو تهران (۱۰بازی، ۷ برد، ۳ باخت، ۲۴ امتیاز)
۴–راهنما آکادمی (۱۰بازی، ۷ برد، ۳ باخت، ۲۴ امتیاز)
۵–صدر مشهد (۱۰بازی، ۷ برد، ۳ باخت، ۲۴ امتیاز)
۶–پورشاسپ نجف آباد (۱۰بازی، ۵ برد، ۵ باخت، ۲۰ امتیاز)
۷–کیمیا مس تابان کویر (۱۰بازی، ۴ برد، ۶ باخت، ۱۸ امتیاز)
۸–فداگاز اصفهان (۱۰بازی، ۳ برد، ۷ باخت، ۱۶ امتیاز)
۹–آکادمی شمشیربازی البرز (۱۰بازی، ۲ برد، ۸ باخت، ۱۴ امتیاز)
۱۰–آینده سازان کویر (۱۰بازی، ۱ برد، ۹ باخت، ۱۲ امتیاز)
۱۱–آذین فلز اردکان (۱۰بازی، بدون برد، ۱۰ باخت، ۱۰ امتیاز)

پاسخ به چند ابهام در بسکتبال؛

داوری: حذف جمشیدی مغرضانه نیست

اردوی تیم ملی بسکتبال برای حضور در پنجره نخست انتخابی کاپ آسیا در حالی آغاز شد که محمد جمشیدی در فهرست ۱۷ نفره اردونشینان جایی ندارد. غیبت دوباره این بازیکن که تجربه های موفقی از همراهی تیم ملی بسکتبال دارد ابهامات دوباره ای ایجاد کرده است.

معرفی محسن شاه علی به عنوان سرپرست تیم ملی برای این اردو و دو دیدار پنجره نخست انتخابی کاپ آسیا مورد دیگری است که در فهرست اعلام شده، سوال برانگیز شده است. شاه علی از مربیان قدیمی بسکتبال است که البته سال گذشته نتوانست با تیم نوجوانان نتیجه قابل توجهی بگیرد با این حال او دوباره گزینه منتخب فدراسیون برای حضور در کادر فنی شده است.

البته که رییس فدراسیون بسکتبال تاکید دارد که این انتخاب به تیم نوجوانان و عملکردش هیچ ارتباطی ندارد و اصلا شاه علی مقصر اصلی در نتایج تیم نوجوانان نبوده است.وی در این مورد و همچنین ابهامات مربوط به عدم دعوت از محمد جمشیدی و ادامه حضور آرش بهادر زاده به عنوان مدیراجرایی توضیح داد.

موضوع بسکتبال پایه را از انتخاب های تیم ملی جدا کنید

جواد داوری با یادآوری پیشینه ای که محسن شاه علی به عنوان بازیکن و مربی در بسکتبال ایران دارد، ادامه داد: باید موضوع تیم پایه و عملکردش را از این انتخاب جدا کرد. روزی که فدراسیون تصمیم گرفت محسن شاه علی سرمربی تیم نوجوانان شود، این تیم شانس قهرمانی در غرب آسیا را هم نداشت اما با هدایت همین مربی قهرمان شد. نتیجه نگرفتن تیم نوجوانان در آسیا هم مربوط به مربی و کادر فنی نمی شود.

مشکل تیم نوجوانان قدیمی است

وی تاکید کرد: از زمانی که استرالیا و نیوزلند وارد مسابقات شدند تیم ایران در نتیجه گیری و ورود به مسابقات جهانی ناکام بوده است. اینگونه نبوده که ناکامی تیم به دلیل حضور شاه علی در راس کادر فنی و هدایت او بوده است. مشکل چند سال است که در تیم نوجوانان وجود دارد. الان دو سال است فدراسیون برنامه استعدادیابی در هر دو بخش مردان و بانوان را دنبال می کند آنهم نه به صورت گلخانه ای به صورت سراسری؛

مقصر ناکامی نوجوانان شاه علی نبود

رییس فدراسیون بسکتبال تاکید کرد: گذشته از همه اینها تصمیم گیری ها در فدراسیون برای انتخاب افراد به صورت جمعی انجام می شود. در مورد محسن شاه علی و انتخاب او به عنوان سرپرست تیم ملی هم بر اساس تفکرات جمعی به نتیجه رسیدیم نه فردی. اینکه شاه علی مقصر ناکامی تیم نوجوانان بوده، درست نیست. حقیقت چیز دیگری است. از ۷ سال پیش این مشکل وجود دارد و امیدواریم با برنامه استعدادیابی که پیگیری می کنیم، حل شود.

عدم دعوت از محمد جمشیدی مغرضانه نیست

داوری همچنین در مورد محمد جمشیدی و غیبت دوباره این بازیکن در اردوی تیم ملی بسکتبال به خبرنگار مهر گفت: کادر فنی تیم ملی نظراتی دارد و بر اساس آن اردونشینان را انتخاب می کند. قطعا عدم دعوت از محمد جمشیدی مغرضانه نیست. کسی با این بازیکن مشکلی ندارد اگر غیر از این بود سال گذشته دعوت نمی شد.

سرمربی تیم ملی باید پاسخگو باشد نه من

وی در این رابطه ادامه داد: کادر فنی همان کادر فنی قبل است اما قاعدتا بررسی های داشته اند و بر اساس آنها تصمیماتی در مورد بازیکنان و انتخاب شان گرفته اند. در مورد عدم دعوت از محمد جمشیدی هم به واقع باید هاکان دمیر و علی آرزومندی پاسخگو باشند. آنها فهرست اردونشینان را انتخاب کرده اند نه من، بنابراین من پاسخی برای آن ندارم.

منکر توانمندی های جمشیدی نمی شوم

رییس فدراسیون بسکتبال تاکید کرد: من منکر توانمندی های محمد جمشیدی نمی شوم اما به عنوان رییس فدراسیون در مورد بازیکنان دعوت شده یا خط خورده اظهار نظری نمی کنم. سرمربی تیم ملی روی بازیکنان شناخت کافی دارد و بر همین اساس بازیکنی مانند امینی را دعوت کرد و دوباره او را در فهرست اردونشینان قرار داد.

به انتخاب یا خط خوردن بازیکنان ورود نمی کنم

داوری خاطرنشان کرد: شخصا نمی توانم ورودی به انتخاب بازیکنان داشته باشم و در مورد دعوت از آنها یا خط خوردن‌شان نظری داشته باشم. در این صورت من باید پاسخگوی هر نتیجه ای باشم که به دست بیاید چون او (سرمربی) شخصا انتخابی نداشته است و به همین دلیل پاسخگو هم نخواهد بود.

مدیراجرایی کم کاری نداشته که بخواهیم تغییرش دهیم

وی همچنین در مورد آرش بهادرزاده که با وجود مطرح شده برخی انتقادها کماکان به عنوان مدیراجرایی با کادر فنی تیم ملی همکاری دارد، گفت: فدراسیون با آرش بهادرزاده مشکلی ندارد. از زمانی که به عنوان مدیر اجرایی انتخاب شد، مسئولیت هایش را به موقع و درست انجام داده است. کم کاری و کمبودی وجود نداشته که بخواهیم او را تغییر دهیم.

مگر کادر فنی تغییر کرده است؟

رییس فدراسیون بسکتبال تاکید کرد: البته این فقط صحبت ما نیست، نظر کادر فنی هم است. ضمن اینکه اصلا کادر فنی تغییری نداشته که بخواهیم مدیراجرایی آن را تغییر دهیم.

داوری:حذف جمشیدی مغرضانه نیست/ سرمربی باید پاسخگو باشد نه من به حواشی ورود نمی کنم

وی گفت: هیات رییسه فدراسیون کمیته فنی بر اساس مسیر طراحی شده برای تیم ملی، انتخاب هایش را انجام می دهد. قطعا برای هر انتخابی هم ایده ای وجود داشته است. مطرح شدن این گونه موارد صرفا برای حاشیه سازی است و ما هم به حواشی ورود نمی کنیم. ما از هیچ برنامه ای برای اعزام ها و تشکیل اردوها نمانده ایم. اصل کار هم همین هاست.

تابستان مهمی پیش رو داریم

داوری تاکید کرد: بدون توجه به این حواشی به فکر مسائل مهمتر در رابطه با تیم ملی هستیم. تابستان سال آینده برای مان مهم است. شاید رویداد رسمی نداشته باشیم اما نمی خواهیم تیم ملی از بازی دور شود. در حال رایزنی با چند کشور هستیم تا با مهیا شدن شرایط اردوهایی را داشته باشیم./زینب حاجی حسینی

برگزاری پنجمین دوره مسابقات فیتنس چلنج کشوری در مشهد

پنجمین دوره مسابقات قهرمانی باشگاه‌های کشور در رشته فیتنس چلنج به میزبانی مشهد برگزار خواهد شد.

سید سعید سیدزادگان درنشست خبری اداره کل ورزش و جوانان خراسان رضوی، از برگزاری مسابقات قهرمانی فیتنس چلنج باشگاه‌های کشور خبر داد و گفت:هیات بدنسازی بیشترین جامعه هدف ورزشی را دارد. اگر ۵۲ هیأت یا فدراسیون را جمع کنیم، ۲۳ درصد جامعه هدف جامعه ورزشی را تشکیل می‌دهند،در حالی که بدنسازی ۸۷ درصد جامعه ورزشی را تشکیل می‌دهد. در مشهد بیش از ۱۵۰۰ باشگاه فعال داریم که برخی مجوز دارند وبرخی بدون مجوز هستندکه درحال کسب مجوزندوامروزسیکل آن در مدت کوتاهی انجام می‌شود.وی افزود:درمشهد بیش از ۶۰۰ باشگاه داریم که مجوز گرفته‌اندو از هر باشگاه بین ۲۰۰ تا ۲۵۰ نفر در روز استفاده می‌کنند در مشهد حدود ۳۰۰ هزار نفر روزانه از ورزش بدنسازی استفاده می‌کنند که این نشان می‌دهد خانواده بدنسازی بزرگ است. تقریباً ۲۰۰۰ نفر در حوزه قهرمانی فعالیت می‌کنند. یکی از امور مورد تاکید ما این است که به جز این ۲۰۰۰ نفر که به آنها پرداخته می‌شود، برای آن ۲۹۸ هزار نفر دیگر برنامه‌ریزی کنیم و به آنها نیز پرداخته شود.رئیس هیأت بدنسازی و پرورش اندام خراسان رضوی ادامه داد: در مباحث آموزشی، تراکم کاری داریم. در یک سال گذشته یعنی از ۱۱ بهمن سال گذشته تا کنون ۲۲ مسابقه در استان برگزار کردیم، تقریباً جمعیتی نزدیک به ۲۹۸۳ نفر زن و مرد شرکت کردند. ما ۱۱ مرحله اعزام کشوری داشتیم. در بخش زنان، هیأت بدنسازی و پرورش اندام خراسان رضوی امسال جزو سه استان برتر کشور قرار گرفته است. در همین مدت یک ساله ورزشکاران ما موفق به کسب ۶۹ مدال طلا، ۳۹ مدال نقره و ۱۳ برنز شدند. همچنین دو مقام تیمی کشوری کسب کردند. با این آمار می‌توان گفت جزو هیأت‌های موفق محسوب می‌شویم.سیدزادگان اظهار کرد:در مسابقات آسیایی، سه مرحله اعزام داشتیم که چهار مدال طلا، هشت نقره و چهار برنز کسب کردند. همچنین مقام تیمی نیز کسب کردند که نشان می‌دهد در آسیا حرف برای گفتن داریم. در ۲ مرحله ۶ نفر به مسابقات جهانی اعزام شدند که ۲ طلا و پنج نقره و یک برنز کسب کردند.وی با تاکید بر اینکه یکی از نکاتی که باید به آن توجه شود، آموزش است، گفت: در حوزه آموزش از سال گذشته تا کنون خراسان رضوی جزو استان‌های برتر بوده است و نزدیک به ۲۵۰۰ نفر در کلاس‌های مربی‌گری درجه ۳ شرکت کردند. این آمار نسبت به جمعیتی که در باشگاه‌ها فعال اند باید چهار برابر شود.مربی‌گری درجه ۲ نیز در حال پیگیری و ثبت نام است وهمچنین برای اولین‌بار مربی‌گری بین‌المللی را در خراسان رضوی برگزار کردیم که ۱۰۰ نفر از سراسر کشور در آن حضور پیدا کردند.وی با بیان اینکه هرقدر ارتباط با دانشگاه قوی‌تر شود ما به‌روزتر می‌شویم و آنها گرایش بیشتری پیدا می‌کنند، گفت: خراسان رضوی امروز دوباره مانند گذشته جایگاه خود را پیدا کرده است و در فدراسیون چند کرسی برای استان ما وجود دارد.سیدزادگان درباره حواشی انتخابات این هیأت، اظهار کرد: هر کسی حرف قانونی دارد می‌تواند اعتراض کند، آقای سبزه اعتراض کرد و در حال رسیدگی است، از فدراسیون و اداره کل ورزش و جوانان نظر گرفته شده و به وزارتخانه ارسال می‌شود و تصمیم‌گیرنده نهایی وزارتخانه است. من تابع قانون هستم و ترسی از اینکه بگویند طبق قانون باید فردا بروی ندارم. اسب من زین و پارک است و هرزمان به من بگویند برو، می‌روم.وی افزود: اینکه من چه می‌گویم و سایرین چه می‌گویند مهم نیست باید دید قانون چه می‌گوید و قبل از انتخابات باید اعتراض خود را ارائه دهیم. آقای سبزه چون حضور ندارد که از حق خود دفاع کند عرایض من در مدار عدالت نیست و اکنون چیزی درباره ابطال به من اعلام نکردندوهمین لحظه به هر دلیلی بگویند صلاح نیست آنجا باشی تابع قانون هستم و اجرا می‌کنم.

خبر

ستاره بسکتبال ایران در تیم منتخب لیگ آلمان

بهنام یخچالی در تیم منتخب هفته بیست و دوم لیگ بسکتبال Pro A آلمان قرار رگفت.بهنام یخچالی ملی‌پوش و لژیونر تیم ملی بسکتبال ایران، به واسطه درخشش در هفته‌های اخیر لیگ Pro A آلمان (بوندسلیگای ۲) برای تیم «رومراشتروم گلادیاتو تریر»، در ترکیب تیم منتخب هفته ۲۲ این رقابت‌ها قرار گرفت.تیم رومراشتروم گلادیاتور در بازی هفته ۲۲ این رقابت‌ها، با نتیجه ۱۰۳ – ۹۴ مقابل تیم «یونی بسکت مانستر» به پیروزی دست یافت. بهنام یخچالی در این دیدار با تاثیرگذاری ۳۲ (۲۴ امتیاز، دو پاس گل، هفت ریباند و چهار توپ‌ربایی)، چهره برجسته میدان بود.«موریتز کریمر» هم تیمی بهنام یخچالی در ترکیب گلادیاتورها نیز با کسب ۲۶ امتیاز و ۶ ریباند، عملکرد درخشانی داشت و او هم در ترکیب منتخب هفته بیست و دوم این رقابت‌ها قرار گرفته است. لوک ون اسلوتن، جاناتان میر، موریتز کریمر، مایکل فلاورز و بهنام یخچالی، ترکیب منتخب هفته بیست و دوم لیگ Pro A آلمان را تشکیل داده‌اند که این اتفاق واکنش محمد جمشیدی، ستاره نام آشنای بسکتبال ایران را هم به همراه داشت. جمشیدی و یخچالی هر دو از بازیکنان و ستاره‌های بسکتبال ایران به شمار می‌روند که دوستی نزدیکی نیز با هم دارند. یخچالی برای اردوی پیش روی تیم ملی جهت حضور در انتخابی کاپ آسیا ۲۰۲۵ عربستان نیز دعوت شده است، باید دید او روز شنبه هفته آینده به تمرینات اضافه می‌شود یا خیر. او در بازی‌های آسیایی ۲۰۲۲ هانگژو تیم ملی ایران را همراهی نکرد.

میلاد فخرالدینی به استقلال پیوست

حافظ حاجیان:میلاد فخرالدینی با عقد قراردادی به مدت یک فصل و نیم به استقلال پیوست.میلاد شیخ فخرالدینی بازیکن سابق استقلال که پیراهن آلومینیوم اراک را می‌پوشید، پس از فسخ قرارداد با این تیم، به درخواست کادر فنی استقلال در لیست خرید باشگاه قرار گرفت و پس از مذاکره و توافق با علی خطیر مدیرعامل باشگاه استقلال، با این باشگاه قرارداد بست. میلاد فخرالدینی در نیم فصل دوم لیگ برتر بیست و سوم پیراهن شماره ۳۴ استقلال را به تن می‌کند.

عزیزی‌پور:

جوایز بزرگی برای مسابقات اسکواش در نظر گرفتیم

رئیس فدراسیون اسکواش ایران درباره مسابقات برنامه‌ریزی شده گفت: برنامه ما این است که جوایز بزرگی را برای مسابقات داشته باشیم تا انگیزه ورزشکاران برای حضور در رقابت‌ها و جدی گرفتن ورزش حرفه‌ای تقویت شود.امیر عزیزی‌پور در خصوص برنامه‌های پیش روی فدراسیون اسکواش اظهار داشت: مهم‌ترین برنامه‌ای که پیش رو داریم، بحث استعدادیابی ورزشکاران در رشته اسکواش است. استعدادیابی، پایه‌سازی و یک برنامه بلند مدت در این رشته است که ابتدا باید مربیان و استعدادیاب‌ها را آموزش دهیم تا به بهترین شکل برنامه مدون فدراسیون را اجرا کنند. طی روزهای ۲۸ و ۲۹ اسفند برنامه هم‌سان سازی مربیان کل کشور را خواهیم داشت تا به زودی کار خود را برای جذب استعدادهای بیشتر شروع کنند.وی ادامه داد: در این دوره برخی تکنیک‌ها و برنامه‌های مهم با مربیان به اشتراک گذاشته خواهد شد و بخش‌های عملی نیز برای بالاتر رفتن آمادگی آنها خواهیم داشت. پس از این در تمام ایران مربیانی هستند که از جامعه هدف خودشان ورزشکارانی را در رشته اسکواش جذب کنند.

آگهی اختصاصی موضوع قانون تعیین تکلیف وضعیت ثبتی اراضی و ساختمانهای فاقد سند رسمی برابر ماده ۳ و ماده ۱۳ آئین نامه قانون تعیین تکلیف

برابر آراء صادره هیئت موضوع قانون تعیین تکلیف وضعیت ثبتی اراضی و ساختمانهای فاقد سند رسمی مستقر در واحد ثبتی تصرفات مالکانه آقای فرامرز جهان تیغی بشماره شناسنامه ۲۷۵ بشماره ملی ۳۶۷۳۴۶۸۳۳۲ صادره از زابل فرزند عباس متقاضی کلاسه پرونده ۱۴۰۲۱۱۴۴۱۲۴۸۰۰۰۰۸۰۹ در ششدانگ اعیانی یک باب ساختمان بانضمام پنج دانگ مشاع از ششدانگ عرصه که مابقی آن وقف است به مساحت ۴۹/۷۸ مترمربع از پلاک شماره ۸۸- اصلی واقع در اراضی جعفر آباد بخش ۳ حوزه ثبت ناحیه ۲ گرگان طبق رای صادره حکایت از تصرفات متقاضی دارد.

لذا به منظور اطلاع عموم مراتب در دو نوبت به فاصله ۱۵ روز آگهی می شود در صورتی که اشخاص نسبت به صدور سند مالکیت متقاضی اعتراضی داشته باشند می توانند از تاریخ انتشار اولین آگهی به مدت دو ماه اعتراض خود را به این اداره تسلیم و پس از اخذ رسید ظرف مدت یک ماه از تاریخ تسلیم اعتراض، دادخواست خود را به مراجع قضایی تقدیم نمایند بدیهی است در صورت انقضای مدت مذکور و عدم وصول اعتراض طبق مقررات سند مالکیت صادر خواهد شد .شناسه آگهی: ۱۶۶۸۳۷۴
تاریخ انتشار نوبت اول ۱۴۰۲/۱۱/۲۸
تاریخ انتشار نوبت دوم :۱۴۰۲/۱۲/۱۴

حجت الله تجری – رئیس اداره ثبت اسناد و املاک منطقه دو گرگان

آگهی تحدید حدود حوزه ثبتی شهرستان نوشهر

پیرو آگهی قانون تعیین تکلیف وضعیت ثبتی اراضی و ساختمانهای فاقد سند رسمی و به استناد تبصره ذیل ماده ۱۳ قانون و ماده ۱۳ آئین نامه قانون اخیر الذکر تحدید حدود املاک مشروحه ذیل در ساعت و تاریخ های مقرر در محل وقوع ملک به شرح ذیل به عمل خواهد آمد .

املاک متقاضیان واقع در قریه تازه آباد پلاک ۱۷ اصلی بخش ۱ قشلاقی کلاسه ۱۴۰۲/۲۴۶۲

پلاک ۱۶۸۹ فرعی آقای امیر پارسا درویش نارنج بن فرزند امیر حسین نسبت به ششدانگ یک قطعه زمین مزروعی (کاربری فضای سبز) به مساحت ۳۲۴/۶۴ متر مربع خریداری بدون واسطه / با واسطه از آقای امیر حسین درویش نارنج بن

ساعت ۹ صبح روز دوشنبه مورخ ۱۴۰۲/۱۲/۲۱

لذا از متقاضیان و مالکین املاک مجاور و صاحبان حقوق ارتفاقی دعوت می شود در وقت مقرر در محل وقوع ملک حضور به هم رسانند بدیهی است در صورت عدم حضور متقاضی و یا نماینده قانونی آنان طبق ماده ۱۵ قانون ثبت ملک مورد تقاضا با حدود اظهار شده از طرف مجاورین تحدید خواهد شد معترضین می توانند به استناد ماده ۲۰ قانون ثبت و مواد ۷۴ و ۸۶ آئین نامه قانون ثبت ظرف مدت ۳۰ روز از تاریخ تنظیم صورت مجلس تحدید حدود اعتراض خود را کتبا به این اداره تسلیم و ظرف مدت یک ماه از تاریخ تسلیم اعتراض به واحد ثبتی مبادرت به تقدیم دادخواست به مرجع قضائی نمایند . در غیر اینصورت با ارائه گواهی عدم تقدیم دادخواست توسط متقاضی و یا نماینده قانونی وی و بدون توجه به اعتراض واصله عملیات ثبتی با رعایت مقررات ادامه می یابد. تاریخ انتشار ۱۴۰۲/۱۱/۲۸ شناسه آگهی:۱۶۶۷۳۶۹

علی اکبر مقدسی فر
رئیس ثبت اسناد و املاک شهرستان نوشهر

آگهی قانون تعیین تکلیف وضعیت ثبتی اراضی و ساختمانهای فاقد سند رسمی

نظر به دستور مواد ۱ و ۳ قانون تعیین تکلیف وضعیت اراضی و ساختمانهای فاقد سند رسمی مصوب ۱۳۹۰/۹/۲۰ و برابر رای ۶ و ۱۴۰۲۶۰۳۱۰۰۱۳۰۲۱۴۴۵ مورخ ۱۴۰۲/۱۱/۰۷ هیات قانون تعیین تکلیف موضوع ماده یک قانون مذکور مستقر در واحد ثبتی چمستان تصرفات مالکانه و بلامعارض متقاضی آقای / خانم فرزاد شیرازی و رحمت اله کشت کار فرزند حسین و محمدعلی بالسویه نسبت به ششدانگ یک قطعه زمین با بنای احداثی / به مساحت ۲۲۲/۰۰ متر مربع به شماره پلاک ۲۴۵ فرعی از ۲۰ اصلی واقع در قریه باریکلا بخش ۱ خریداری شده از آقای / خانم حمید فتحی مالک رسمی محرز گردیده است لذا به موجب ماده ۳ قانون تعیین تکلیف وضعیت ثبتی اراضی و ساختمانهای فاقد سند رسمی و ماده ۱۳ آئین نامه مربوطه این آگهی در دو نوبت به فاصله ۱۵ روز از طریق این روزنامه و محلی / سراسری در شهرها منتشر و در روستاها رای هیات الصاق تا در صورتیکه اشخاص ذینفع به آرای اعلام شده اعتراض داشته باشند باید از تاریخ انتشار اولین آگهی و در روستاها از تاریخ الصاق در محل تا دو ماه اعتراض خود را به اداره ثبت محل وقوع ملک تسلیم و رسید اخذ نمایند . معترض باید ظرف یک ماه از تاریخ تسلیم اعتراض مبادرت به تقدیم دادخواست به دادگاه عمومی محل نماید و گواهی تقدیم دادخواست به اداره ثبت محل تحویل دهد که در این صورت اقدامات ثبت موکول به ارائه حکم قطعی دادگاه است و در صورتی که اعتراض در مهلت قانونی واصل نگردد یا معترض ، گواهی تقدیم دادخواست به دادگاه عمومی محل ارائه نکند اداره ثبت مبادرت به صدور سند مالکیت می نماید و صدور سند مالکیت مانع از مراجعه متضرر به دادگاه نیست . شناسه آگهی: ۱۶۶۷۷۴۵
تاریخ انتشار نوبت اول : ۱۴۰۲/۱۱/۲۸ تاریخ انتشار نوبت دوم: ۱۴۰۲/۱۲/۱۲

رئیس اداره ثبت اسناد و املاک چمستان
عین اله تیموری

آگهی قانون تعیین تکلیف وضعیت ثبتی اراضی و ساختمانهای فاقد سند رسمی حوزه ثبتی نوشهر

نظر به دستور مواد ۱و ۳ قانون تعیین تکلیف وضعیت اراضی و ساختمانهای فاقد سند رسمی مصوب ۱۳۹۰/۹/۲۰ املاک متقاضیانی که در هیات موضوع ماده یک قانون مذکور مستقر در واحد ثبتی نوشهر مورد رسیدگی و تصرفات مالکانه و بلامعارض آنان محرز و رای لازم صادر گردیده جهت اطلاع عموم به شرح ذیل آگهی می گردد :

املاک متقاضی واقع در قریه تازه آباد پلاک ۱۷ اصلی بخش ۱ قشلاقی کلاسه ۱۴۰۲/۲۴۶۲

پلاک ۱۶۸۹ فرعی آقای امیر پارسا درویش نارنج بن فرزند امیر حسین نسبت به ششدانگ یک قطعه زمین مزروعی (کاربری فضای سبز) به مساحت ۳۲۴/۶۴ متر مربع خریداری بدون واسطه / با واسطه از آقای / امیر حسین درویش نارنج بن

لذا به موجب ماده ۳- قانون تعیین تکلیف وضعیت ثبتی اراضی و ساختمانهای فاقد سند رسمی و ماده ۱۳- آئین نامه مربوطه این آگهی در دو نوبت به فاصله ۱۵ روز از طریق روزنامه محلی و کثیرالانتشار در شهرها منتشر و در روستاها رای هیات الصاق تا در صورتیکه اشخاص ذینفع به آرای اعلام شده اعتراض داشته باشند باید از تاریخ انتشار اولین آگهی در روستاها از طریق الصاق در محل تا دو ماه اعتراض خود را به اداره ثبت محل وقوع ملک تسلیم و رسید اخذ نمایند معترض باید ظرف یک ماه از تاریخ تسلیم اعتراض مبادرت به تقدیم دادخواست به دادگاه عمومی محل نماید و گواهی تقدیم دادخواست به دادگاه عمومی محل تحویل دهد که در این صورت اقدامات ثبت موکول به ارائه حکم قطعی دادگاه است و در صورتی که اعتراض در مهلت قانونی واصل نگردد یا معترض ، گواهی تقدیم دادخواست به دادگاه عمومی محل ارائه نکند اداره ثبت مبادرت به صدور سند مالکیت می نماید و صدور سند مالکیت مانع از مراجعه متضرر به دادگاه نیست بدیهی است برابر ماده ۱۳ آئین نامه مذکور در مورد قسمتی از املاکی که قبلا اظهار نامه ثبتی پذیرفته نشده ، واحد ثبتی با رای هیات پس از تنظیم اظهارنامه حاوی تحدید حدود ، مراتب را در اولین آگهی نوبتی و تحدید حدود به صورت همزمان باطلاع عمومی می رساند و نسبت به املاک در جریان ثبت و فاقد سابقه تحدید حدود ، واحد ثبتی آگهی تحدید حدود را به صورت اختصاصی منتشر می نماید . شناسه آگهی : ۱۶۶۷۳۸۰ تاریخ انتشار نوبت اول ۱۴۰۲/۱۱/۲۸
تاریخ انتشار نوبت دوم :۱۴۰۲/۱۲/۱۲

علی اکبر مقدسی فر– رئیس اداره ثبت اسناد و املاک نوشهر

خبر

بیش‌از ۶۰۰۰ روستا به اینترنت متصل شده‌اند

با اقدامات انجام شده طی دو سال گذشته و پیشرفت شبکه ملی اطلاعات و طبق آخرین آمار رسمی، تاکنون بیش از ۶۰۰۰ روستا به اینترنت متصل شده‌اند و دسترسی حدود ۲۰۰۰ روستای باقی مانده تا پایان سال فراهم می شود. در دنیای آینده تمام زندگی مردم بر مدار دیجیتال پیش خواهد رفت و در چنین شرایطی کشورهایی که دارایی دیجیتال نداشته باشند از صحنه جغرافیایی دیجیتال دنیا حذف خواهند شد. در این روند یکی از طرح‌هایی که می‌تواند روند دیجیتالی شدن را تسریع کند، اتصال روستاها به اینترنت و در سطح وسیع‌تر اتصال به شبکه ملی اطلاعات است چراکه یکی از مهم‌ترین اهداف این شبکه برقراری عدالت اجتماعی با اتصال روستاها به اینترنت عنوان شده استو در این راستا یکی از وعده‌های وزیر ارتباطات در سال ۱۴۰۰، دسترسی تمامی روستاهای بالای ۲۰ خانوار به اینترنت پر سرعت بود. عمده روستاهایی که پوشش اینترنت در آنها برقرار شده است، جزو روستاهایی هستند که از نظر وجود زیرساخت‌هایی مانند جاده، برق و زیرساخت شبکه که الزامات ایجاد پوشش اینترنت است، در مضیقه بوده‌اند که این موضوع هم سختی و هم هزینه اجرای پروژه را به طرز قابل توجهی افزایش داده است.با اقدامات انجام شده در دو سال گذشته و پیشرفت شبکه ملی اطلاعات، بنابر آخرین آمار اعلامی تاکنون بیش از ۶۰۰۰ روستا به اینترنت متصل شده اند و حدود ۲۰۰۰ روستای باقی مانده تا پایان سال دسترسی به اینترنت برایشان فراهم می شود. البته در کنار شبکه ملی اطلاعات، خدمات اینترنت ماهواره‌ای هم با هدف تقویت و توسعه زیرساخت ارتباطی کشور بویژه در مناطق صعب‌العبور و ارائه سرویس مقرون به صرفه و باکیفیت در مناطق روستایی و دور افتاده، می تواند در پیشبرد این هدف مهم تأثیر گذار باشد.در این راستا و به دنبال توسعه ارتباطات و رعایت عدالت ارتباطی، طی یک ماه گذشته روستاهای بسیاری به اینترنت دسترسی پیدا کردند. مدیر مخابرات منطقه خوزستان چندی پیش اعلام کرد با نصب و راه‌اندازی تکنولوژی نسل سه در دکل یک اپراتور تلفن همراه روستاهای شاهزاده عبدالله و همیشه بهار در شهرستان اندیکا زیر پوشش اینترنت پرسرعت قرار گرفتند و از آن بهره‌مند شدند.به گفته این مقام مسئول پس از به‌روزرسانی و وارد مدار شدن این سایت در شبکه ارتباطی اپراتور اول تلفن همراه، ساکنان روستای شاهزاده عبدالله، جاده مواصلاتی و مناطق و روستاهای اطراف و نزدیک، از نعمت اینترنت پرسرعت برخوردار شدند و مشترکین نیز خدمات دولت الکترونیک و تبادل اطلاعات دیتایی صوت و تصویر را با سرعت بالا تجربه می‌کنند.

اتصال همه روستاهای بالای بیست خانوار در قم

دولت سیزدهم از ابتدای استقرار سعی داشته است گام‌های موثری را با هدف ثبات‌بخشی در عرصه‌های مختلف بردارد و امروز با گذشت ۲.۵ سال از روی کار آمدن این دولت پروژه‌های بسیاری در قم به ثمر رسیده است که می توان به موفقیت در پروژه های ارتباطی اشاره کرد.در این رابطه مدیرکل ارتباطات و فناوری اطلاعات استان قم هم راه اندازی پنج سایت ارتباطی نسل پنجم را در سطح شهر قم مورد توجه قرار داد و گفت استان قم به لحاظ اتصال همه روستاهای بالای بیست خانوار آن به اینترنت پر سرعت و شبکه ملی اطلاعات به عنوان تنها استان با صد درصد پوشش در کشور است.

وزیر راه و شهرسازی خبرداد:

آغاز احداث خوابگاه‌های متاهلی در اراضـــی مازاد ۵۰ واحد دانشگاهی

وزیر راه و شهرسازی از آغاز احداث مسکن و خوابگاه متاهلی در یک‌هزار و ۵۰۰ هکتار اراضی مازاد دانشگاه‌ها، خبر داد. مهرداد بذرپاش وزیر راه و شهرسازی در جلسه هیأت دولت که به ریاست رئیس‌جمهور برگزار شد، گفت: احداث مسکن و خوابگاه متأهلی در یکهزار و ۵۰۰ هکتار از اراضی مازاد دانشگاه‌ها در بیش از ۵۰ واحد دانشگاهی امروز آغاز خواهد شد.وزیر راه و شهرسازی ادامه داد: ۶۰ خوابگاه متأهلی در برنامه احداث است که عملیات اجرایی آنها به مرور آغاز می‌شود.

خبر مهم معاون وزیر کار برای یارانه‌بگیران

این افراد یارانه یک میلیون تومانی می گیرند

معاون رفاه و امور اقتصادی وزیر تعاون، کار و رفاه اجتماعی از استقبال مشمولان از برنامه ارتقای امنیت غذایی کودکان زیر پنج سال خبر داد و گفت: در مرحله اول میزان مشارکت ۴۱۵ هزار و ۵۶ خانوار مشمول بیش از ۴۷ درصد بوده است. علیرضا عسگریان افزود: جهت اجرای این برنامه، جلسات متعدّدی با سازمان برنامه و بودجه کشور و وزارت بهداشت، درمان و آموزش پزشکی برگزار و مقرّر شد اعتبار خرید سبد غذایی رایگان مورد تأیید وزارت بهداشت، درمان و آموزش پزشکی مشتمل بر ۱۶ قلم کالا از جمله؛ لبنیات، پروتئین، غلات، حبوبات، میوه و سبزیجات و مغزدانه و ... از طریق طرح الکترونیکی کالابرگ به حساب یارانه سرپرست خانوار کودکان زیر پنج سال مبتلا به سوءتغذیه در دهک‌های ۱ تا ۷ درآمدی واریز شود.

معاون وزیر تعاون، کار و رفاه اجتماعی به ایرنا افزود: اعتبار ماهانه در نظر گرفته‌شده برای هر خانوار مبتنی‌بر تعداد کودک مشمول است؛ برای هر کودک در خانوار دهک‌های ۱ تا ۵درآمدی، اعتبار یک میلیون تومانی و برای هر کودک در دهک‌های ۶ و ۷ درآمدی، اعتبار ۶۰۰ هزار تومانی شارژ می‌شود. وی گفت: ابتدا اطلاعات کودکان زیر پنج سالی که نیازمند حمایت هستند، از طریق پایش شاخص‌های تن‌سنجی کودک (اندازه‌گیری قد، وزن و BMI و مقایسه با منحنی‌های رشد) در مراکز وخانه‌های بهداشت شهری و روستایی به منظور کاهش نیازهای غذایی تغذیه (برای رفع لاغری شدید، کم وزنی و کوتاه قدی) شناسایی شده و پس از جمع‌بندی داده‌ها توسط دانشگاه‌های علوم پزشکی سراسر کشور و وزارت بهداشت، درمان و آموزش پزشکی به وزارت تعاون، کار و رفاه اجتماعی معرفی و پس از وسع‌سنجی اجرایی می‌شود.

وی تصریح کرد: در مرحله اول حدود ۱۴۵ هزار کودک به وزارت متبوع معرفی و پس از وسع سنجی در پایگاه اطلاعات رفاه ایرانیان، ۱۲۳ هزار و ۵۷۸ کودک در دهک‌های یک تا هفت (۱۱۹هزار و ۸۰۴ سرپرست خانوار) مشمول برنامه شدند.معاون رفاه و امور اقتصادی وزیر تعاون اضافه کرد: در مرحله دوم و سوم نیز در حدود ۱۵۱ هزار کودک به وزارت متبوع معرفی و پس از وسع سنجی در پایگاه اطلاعات رفاه ایرانیان ۱۳۵هزار و ۱۰۷ کودک (۱۳۰ هزار و ۵۴۷ سرپرست خانوار) مشمول این برنامه شدند.وی بیان کرد: بر اساس آمارهای موجود استان‌های گیلان، قم و البرز، با توجه به تعداد مشمولین دارای کمترین کودک مشمول و استان‌های خراسان، کرمان، سیستان و بلوچستان دارای بیشترین کودک مشمول هستند.عسگریان افزود: تاکنون در سه مرحله این اعتبار به خانوار مشمول طرح تخصیص یافته است. اعتبار اول در پنجم آبان‌ماه و مرحله دوم و سوم به صورت همزمان در پنجم دی‌ماه در حساب سرپرستان خانوار شارژ شد. در صورتی که خانوار از شارژ اعتبار ماهانه خود تا ۲ ماه استفاده نکند، اعتبار شارژ شده قبلی در حساب خانوار می‌ماند، اما شارژ بعدی انجام نخواهد شد؛ لذا لازم است در فرصت تعیین شده نسبت به خرید کالا اقدام کنند.وی تصریح کرد: عملکرد اجرای این طرح از ابتدا تاکنون در مجموع بیشترین تراکنش‌ها در سه مرحله مربوط به دهک ۲ بوده است.معاون رفاه و امور اقتصادی گفت: در مرحله اول بیشترین میزان کالای خریداری شده مربوط به برنج، روغن، گوشت سفید و گوشت قرمز بوده و پنیر با رتبه هشتم یکی از کم مصرف‌ترین کالاها بوده است.

وی بیان کرد: در مرحله دوم و سوم بیشترین میزان کالای خریداری شده به ترتیب مربوط به برنج، پنیر، گوشت سفید و روغن بوده در هر سه مرحله برنج در صدر جدول مصرف کالایی قرار دارد. عسگریان خاطرنشان کرد: استان‌های کرمان (۲۱ درصد)، خراسان‌رضوی (۱۷ درصد) و سیستان و بلوچستان (۱۵ درصد) به ترتیب بیشترین درصد مشارکت و میزان خرید در کشور را داشته‌اند و استان‌های البرز، گیلان و قم کمترین میزان مشارکت در مرحله دوم و سوم را داشته‌اند.معاون وزیر رفاه یادآور شد: با شارژ همزمان مرحله ۴ و ۵ در پنجم بهمن‌ماه سال‌جاری مصادف با میلاد حضرت علی(ع)، حدود ۱۳۱هزار و ۸۳۰ خانوار مشمول می‌توانند با مراجعه به فروشگاه‌های طرف قرارداد کالابرگ خرید کنند. در این مرحله ۱۵۳ هزار و ۴۰۰ کودک از سوی وزارت بهداشت معرفی شده و ۱۳۶ هزار و ۵۵۵ کودک در دهک‌های ۱ تا ۷ درآمدی مشمول این برنامه‌شده‌اند.

خبر

رئیس اتحادیه مشاوران املاک تهران:

تنظیم قرارداد اجاره برای اتباع غیرمجاز ممنوع است

رئیس اتحادیه مشاوران املاک تهران گفت: هیچ مشاور املاکی حق ندارد قرارداد اجاره برای اتباع غیر مجاز در بنگاه‌های املاک منعقد کند. کیانوش گودرزی رئیس اتحادیه مشاوران املاک تهران گفت: از تنظیم قرارداد اجاره خانه و هر گونه ملک برای اتباع غیر مجاز جلوگیری می شود و تنظیم قرارداد مسکن برای اتباع غیر مجاز ممنوع است.گودرزی به مشاوران املاک تهران توصیه کرد هنگام عقد قرارداد از موجر و مستاجر تعهد اخذ شود که اتباع مجاز از یک واحد مسکونی به صورت چند خانواری استفاده نکنند.او می گوید: همچنین باید از موجر و مستاجر تعهد اخذ شود که به هیچ وجه اتباع مجاز برای اتباع غیر مجاز واحد مسکونی اجاره نکرده و همچنین اشخاص ایرانی برای اتباع غیر مجاز واحد مسکونی اجاره نکنند.گودرزی یادآور شد: تنظیم قرارداد مسکن برای اتباع مجاز که مجرد باشند نیز ممنوع است و مشاوران املاک به این نکته دقت و توجه کنند.رئیس اتحادیه مشاوران املاک تهران تاکید کرد: تنظیم قرارداد مسکن برای اتباع مجاز که دارای مدرک اقامتی از سایر استان های کشور هستند هم ممنوع است.وی اظهار کرد: مشاوران املاک باید مدارک شناسایی اتباع مجاز عبارت از کارت آمایش ۱۷ از استان تهران، گذرنامه های خانواری و اقامتی با تاریخ اعتبار ممهور به مهر ادارات پلیس مهاجرت و گذرنامه در استان تهران، برگه های تردد غیر حمایتی، برگه های سرشماری معتبر از استان تهران شامل بازشماری، حمایت تحصیلی، اشتغال و واکسیناسیون است را از اتباع مجاز درخواست کنند. او افزود:گذرنامه های دارای رویداد نوع B (سیاحتی) نیز مدرک اقامتی محسوب نمی شود و در صورت عدم رعایت موضوعات فوق الذکر با خاطیان و متخلفان طبق ضوابط و مقررات برخورد خواهد شد.گودرزی گفت: تمامی اتباع غیر مجاز کشورها امکان عقد قرارداد با هیچ مشاور املاکی را ندارند بنابراین این درخواست را از مشاوران املاک نکنند.

آگهی موضوع ماده ۳ قانون و ماده ۱۳ آیین نامه قانون تعیین تکلیف وضعیت ثبتی اراضی و ساختمانهای فاقد سند رسمی
برابر کلاسه پرونده شماره ۱۴۰۲۱۱۴۴۱۰۰۱۸۰۰۰۱۵۰ رای شماره ۱۴۰۲۶۰۳۱۰۰۱۸۰۰۸۹۳۷ هیات موضوع قانون تعیین تکلیف وضعیت ثبتی اراضی و ساختمانهای فاقد سند رسمی مستقر در واحد ثبتی عباس آباد تصرفات مالکانه و بلامعارض آقای غلامحسین بابا عباسی فرزند محمد علی نسبت به ششدانگ یک قطعه زمین مشتمل بر ساختمان به مساحت ۲۵۰/۴۰ متر مربع (کاربری مسکونی) تحت پلاک ۴۰۱۴ فرعی از ۱۴۴ اصلی قسمتی ازپلاک ۵۵۸ فرعی از ۱۴۴ اصلی واقع در قریه عباس آباد دهستان لنگا بخش دو ثبت عباس اباد خریداری از محمد علی بابا عباسی محرز گردیده است لذا به منظور اطلاع عموم مراتب در دونوبت به فاصله ۱۵ روز آگهی می شود درصورتی که اشخاص نسبت به صدور سند مالکیت متقاضی اعتراضی داشته باشند می توانند از تاریخ انتشار اولین آگهی به مدت دو ماه اعتراض و دادخواست خود را به مراجع قضایی تقدیم نمایند . بدیهی است در صورت انقضای مدت مذکور و عدم وصول اعتراض طبق مقررات سند مالکیت صادر خواهد شد . شناسه اگهی ۱۶۵۴۹۰۸
تاریخ انتشار نوبت اول :۱۴۰۲/۱۱/۱۴
تاریخ انتشار نوبت دوم :۱۴۰۲/۱۱/۲۸
عباس رحمت پور رکنی – سرپرست اداره ثبت اسناد و املاک شهرستان عباس آباد

شماره مزایده:۱۴۰۲۰۴۳۲۵۰۳۶۰۰۰۱۶۳
تاریخ ثبت:۱۴۰۲/۱۱/۲۴
وضعیت: تایید شده
آگهی مزایده اتومبیل
به موجب پرونده اجرائی کلاسه ۱۴۰۲۰۲۰۰۱ صادره له خانم سپیده حسنوندیان علیه آقای وحید احمدی،یک دستگاه سواری پژو ۴۰۵ مدل ۱۳۸۳ رنگ بژ با شماره پلاک انتظامی ۲۴۷ج۵۱ ایران ۳۱ محل نگهداری در پارکینگ کمالوند متعلق به نامبرده که طبق نظر کارشناس رسمی دادگستری در مورخ ۱۴۰۲/۱۰/۱۲ به مبلغ یک میلیارد و پانصد میلیون ریال ارزیابی شده خودروی فوق بنابر اعلام نظر کارشناس در زمان بازدید بر روی سواری پژو شماره انتظامی فوق بجای موتور استاندارد کارخانه سازنده،یک دستگاه موتور سواری زانتیا فاقد شماره نصب شده با توجه به اینکه چنین تغییراتی در سند مالکیت صادره از نیروی انتظامی ثبت نشده لذا تا بر طرف کردن مشکل موتور نقل و انتقال و هرگونه سرویس دهی به خودروی فوق تعلق نمی گیرد.موتور و گیربکس سالم،وضعیت لاستیک ها حدودا شصت و پنج درصد،شیشه جلو شکسته،داری رینگ اسپورت،دارای چهار عدد باند و فاقد پنل پخش صوت دربهای چپ و کاپوت جلو رنگ دارای پریدگی،کاپوت جلو و گلگیر عقب رنگ آمیزی شده است. مزایده خودروی فوق از ساعت ۹ الی ۱۲مورخ ۱۴۰۲/۱۲/۱۲ در اداره اجرای اسناد رسمی خرم آباد واقع در خرم آباد -خیابان ۶۰ متری مدیریت -بلوار شهید فرشاد شفیع پور-خیابان ۲۴ متری شهید چمران - خیابان جهان آرا - ساختمان شماره ۲ اداره ثبت و اسناد املاک استان لرستان - اداره اجرای اسناد رسمی خرم آباد از طریق مزایده به فروش می رسد.مزایده از مبلغ پایه کارشناسی شروع و به بالاترین قیمت پیشنهادی نقدا فروخته می شد و کلیه هزینه های قانونی به عهده برنده مزایده است و نیم عشر و حق مزایده نقدا وصول خواهد. ضمنا شرکت در مزایده منوط به پرداخت ده درصد از مبلغ کارشناسی به حساب سپرده ثبت می باشد و برنده مزایده مکلف است ما به التفاوت مبلغ فروش را ظرف مدت پنج روز از تاریخ مزایده به حساب ثبت تودیع نماید در صورتیکه ظرف مهلت مقرر مانده فروش را به حساب سپرده واریز نکند مبلغ مذکور قابل استرداد نبوده و به حساب خزانه واریز خواهد شد.ضمنا در صورت وجود خریدار در جلسه مزایده ،بستانکار پرونده اجرای نیز در صورتیکه خواستار شرکت در مزایده بعنوان خریدار می باشد می بایست نسبت به پرداخت ده درصد از مبلغ کارشناسی به حساب سپرده ثبت اقدام نماید.
ملک نیاز اسداللهی رئیس اداره اجرای اسناد رسمی شهرستان خرم آباد

آگهی موضوع ماده ۳ قانون و ماده ۱۳ آیین نامه قانون تعیین تکلیف وضعیت ثبتی اراضی و ساختمانهای فاقد سند رسمی
برابر رای شماره ۱۴۰۲/۵۴۴۵ مورخ ۱۴۰۱/۵/۳ هیات موضوع قانون تعیین تکلیف وضعیت ثبتی اراضی و ساختمانهای فاقد سند رسمی در واحد ثبتی حوزه ثبت ملک بهشهر تصرفات مالکانه بلا معارض متقاضی بنام آقای غلامعلی حاجی زاد فرزند کیامرث نسبت سه دانگ یکقطعه زمین با بنای احداثی به مساحت ۱۳۱,۰۸ متر مربع قسمتی از پلاک ۲۳۵- اصلی به شماره کلاسه ۱۴۰۱/۶۳۹ واقع در اراضی اصلی شهر بخش۱۷ ثبت بهشهر مستند مالکیت خریداری شده مع الواسطه از مالک رسمی علی نوپور اشرفی برگه استشهادیه ارائه شده محرز گردیده است .لذا به منظور اطلاع عموم مراتب در دونوبت به فاصله ۱۵ روز آگهی می شود درصورتی که اشخاص نسبت به صدو¬ر سند مالکیت متقاضی اعتراضی داشته باشند می توانند از تاریخ انتشار اولین آگهی به مدت دو ماه اعتراض و دادخواست خود را به مراجع قضایی تقدیم نمایند . بدیهی است در صورت انقضای مدت مذکور و عدم وصول اعتراض طبق مقررات سند مالکیت صادر خواهد شد . شناسه اگهی ۱۶۵۴۰۱۸
تاریخ انتشار نوبت اول :۱۴۰۲/۱۱/۱۴
تاریخ انتشار نوبت دوم :۱۴۰۲/۱۱/۲۸
سرپرست اداره ثبت اسناد و املاک بهشهر – محمد حسن صادقی

آگهی موضوع ماده ۳ قانون و ماده ۱۳ آیین نامه قانون تعیین تکلیف وضعیت ثبتی اراضی و ساختمانهای فاقد سند رسمی
برابر کلاسه پرونده شماره ۱۴۰۱۱۱۴۴۱۰۰۱۸۰۰۰۹۵۲ رای شماره ۱۴۰۲۶۰۳۱۰۰۱۸۰۰۹۱۸۴ هیات موضوع قانون تعیین تکلیف وضعیت ثبتی اراضی و ساختمانهای فاقد سند رسمی مستقر در واحد ثبتی عباس آباد تصرفات مالکانه و بلامعارض آقای احمد امیر کلاری فرزند سیف اله نسبت به ششدانگ یک قطعه زمین مشتمل بر ساختمان به مساحت۳۳۰/۴۴متر مربع (کاربری مسکونی) تحت پلاک ۲۵۳۷ فرعی از ۳۱۳اصلی واقع در قریه کلار آباد دهستان کلارآباد بخش دو ثبت عباس اباد خریداری از علی حسن کلاری محرز گردیده است لذا به منظور اطلاع عموم مراتب در دونوبت به فاصله ۱۵ روز آگهی می شود درصورتی که اشخاص نسبت به صدور سند مالکیت متقاضی اعتراضی داشته باشند می توانند از تاریخ انتشار اولین آگهی به مدت دو ماه اعتراض و دادخواست خود را به مراجع قضایی تقدیم نمایند . بدیهی است در صورت انقضای مدت مذکور و عدم وصول اعتراض طبق مقررات سند مالکیت صادر خواهد شد .
شناسه اگهی ۱۶۵۴۸۵۰
تاریخ انتشار نوبت اول :۱۴۰۲/۱۱/۱۴
تاریخ انتشار نوبت دوم :۱۴۰۲/۱۱/۲۸
عباس رحمت پور رکنی – سرپرست اداره ثبت اسناد و املاک شهرستان عباس آباد

آگهی موضوع ماده ۳ قانون و ماده ۱۳ آیین نامه قانون تعیین تکلیف وضعیت ثبتی اراضی و ساختمانهای فاقد سند رسمی
برابر کلاسه پرونده شماره ۱۴۰۲۱۱۴۴۱۰۰۱۸۰۰۰۷۱۴رای شماره ۱۴۰۲۶۰۳۱۰۰۱۸۰۰۸۳۹۰ هیات موضوع قانون تعیین تکلیف وضعیت ثبتی اراضی و ساختمانهای فاقد سند رسمی مستقر در واحد ثبتی عباس آباد تصرفات مالکانه و بلامعارض جهان پور حسن فرزند ذبیح الله نسبت به ششدانگ یک قطعه زمین مشتمل بر ساختمان به مساحت۳۷۰/۱۸متر مربع (کاربری باغ بشرط ممنوعیت تغیر کاربری اراضی دارای کاربری باغ و زراعی) تحت پلاک ۳۹۰فرعی از ۳۶۸اصلی قسمتی از پلاک ۱۷۵ فرعی از ۳۶۸ اصلی واقع در قریه تیلاکنار دهستان کلارآباد بخش دو ثبت عباس اباد خریداری از سند مالکیت مشاعی متقاضی محرز گردیده است لذا به منظور اطلاع عموم مراتب در دونوبت به فاصله ۱۵ روز آگهی می شود درصورتی که اشخاص نسبت به صدور سند مالکیت متقاضی اعتراضی داشته باشند می توانند از تاریخ انتشار اولین آگهی به مدت دو ماه اعتراض و دادخواست خود را به مراجع قضایی تقدیم نمایند . بدیهی است در صورت انقضای مدت مذکور و عدم وصول اعتراض طبق مقررات سند مالکیت صادر خواهد شد . شناسه اگهی ۱۶۵۴۹۰۲
تاریخ انتشار نوبت اول :۱۴۰۲/۱۱/۱۴
تاریخ انتشار نوبت دوم :۱۴۰۲/۱۱/۲۸
عباس رحمت پور رکنی
سرپرست اداره ثبت اسناد و املاک شهرستان عباس آباد

آگهی موضوع ماده ۳ قانون و ماده ۱۳ آیین نامه قانون تعیین تکلیف وضعیت ثبتی اراضی و ساختمانهای فاقد سند رسمی
برابر کلاسه پرونده شماره ۱۴۰۱۱۱۴۴۱۰۰۱۸۰۰۱۳۳۰ رای شماره ۱۴۰۲۶۰۳۱۰۰۱۸۰۰۹۴۵۰ هیات موضوع قانون تعیین تکلیف وضعیت ثبتی اراضی و ساختمانهای فاقد سند رسمی مستقر در واحد ثبتی عباس آباد تصرفات مالکانه و بلامعارض خانم الهام صمدی فرزند فیروز نسبت به ششدانگ یک قطعه زمین مشتمل بر ساختمان به مساحت۲۳۴/۸۰متر مربع (کاربری فضای سبز) تحت پلاک ۱۳۳۲ فرعی از ۱۴۵اصلی قسمتی ازپلاک ۴۵فرعی از ۱۴۵ اصلی واقع در قریه محمد حسین آباد دهستان لنگا بخش دو ثبت عباس اباد خریداری از تیمور امرج شکری محرز گردیده است لذا به منظور اطلاع عموم مراتب در دونوبت به فاصله ۱۵ روز آگهی می شود درصورتی که اشخاص نسبت به صدور سند مالکیت متقاضی اعتراضی داشته باشند می توانند از تاریخ انتشار اولین آگهی به مدت دو ماه اعتراض و دادخواست خود را به مراجع قضایی تقدیم نمایند . بدیهی است در صورت انقضای مدت مذکور و عدم وصول اعتراض طبق مقررات سند مالکیت صادر خواهد شد . شناسه اگهی ۱۶۵۵۶۹۲
تاریخ انتشار نوبت اول :۱۴۰۲/۱۱/۱۴
تاریخ انتشار نوبت دوم :۱۴۰۲/۱۱/۲۸
عباس رحمت پور رکنی سرپرست اداره ثبت اسناد و املاک شهرستان عباس آباد

آگهی موضوع ماده ۳ قانون و ماده ۱۳ آیین نامه قانون تعیین تکلیف وضعیت ثبتی اراضی و ساختمانهای فاقد سند رسمی
برابر کلاسه پرونده شماره ۱۴۰۲۱۱۴۴۱۰۰۱۸۰۰۰۲۹۱ رای شماره ۱۴۰۲۶۰۳۱۰۰۱۸۰۰۹۳۴۷ هیات موضوع قانون تعیین تکلیف وضعیت ثبتی اراضی و ساختمانهای فاقد سند رسمی مستقر در واحد ثبتی عباس آباد تصرفات مالکانه و بلامعارض مینا لشکری فرزند علی نسبت به ششدانگ یک قطعه زمین مشتمل بر ساختمان به مساحت۳۶۵متر مربع (کاربری مسکونی) تحت پلاک ۲۰۵۰ فرعی از ۱۵۷اصلی قسمتی ازپلاک ۱۰۷ فرعی از ۱۵۷ اصلی واقع در قریه کورکلا دهستان لنگا بخش دو ثبت عباس اباد خریداری از سند مالکیت مشاعی متقاضی محرز گردیده است لذا به منظور اطلاع عموم مراتب در دونوبت به فاصله ۱۵ روز آگهی می شود درصورتی که اشخاص نسبت به صدور سند مالکیت متقاضی اعتراضی داشته باشند می توانند از تاریخ انتشار اولین آگهی به مدت دو ماه اعتراض و دادخواست خود را به مراجع قضایی تقدیم نمایند . بدیهی است در صورت انقضای مدت مذکور و عدم وصول اعتراض طبق مقررات سند مالکیت صادر خواهد شد .
شناسه اگهی ۱۶۵۵۶۴۹
تاریخ انتشار نوبت اول :۱۴۰۲/۱۱/۱۴
تاریخ انتشار نوبت دوم :۱۴۰۲/۱۱/۲۸
عباس رحمت پور رکنی
سرپرست اداره ثبت اسناد و املاک شهرستان عباس آباد

پیشرو
روزنامه صبح ایران

صاحب امتیاز: شرکت وارش مدیر مسئول: لیلا وریجی
دفتر ساری: خیابان قارن-کوچه قارن ٦-ساختمان وارش
روابط عمومی و سازمان آگهی ها: ۳-۳۳۳۰۰۲۳۱-۰۱۱
زیرنظر شورای نویسندگان تلفکس: ۳-۳۳۳۰۴۴۰۱-۰۱۱
ایمیل: Pishronewspaper@Gmail.com چاپ: نقش باران
شنبه ۲۸ بهمن ۱۴۰۲ ■ شماره ۴۹۳۵ ■ ۱۷ فوریه ۲۰۲۴ ■ ۷ شعبان ۱۴۴۵

تلفن سازمان آگهی ها
۳-۳۳۳۰۰۲۳۱-۰۱۱ ۳-۳۳۳۰۴۴۰۱-۰۱۱

بین الملل

تظاهرات مردم فرانسه در حمایت از غزه

در ادامه حمایت‌های مردمی در مناطق مختلف جهان از غزه و محکومیت جنایت‌های رژیم صهیونیستی، هزاران نفر از مردم فرانسه با حضور در پایتخت این کشور، جنایت‌ها علیه مردم فلسطین در غزه را محکوم کردند. هزاران نفر از مردم فرانسه با تجمع در خیابان‌های پاریس، ضمن محکوم کردن جنایت‌های رژیم صهیونیستی علیه مردم فلسطین در غزه، خواستار توقف جنگ و برقراری آتش‌بس در غزه شدند.امانوئل ماکرون، رییس جمهور فرانسه روز چهارشنبه در گفت‌وگوی تلفنی با بنیامین نتانیاهو، نخست وزیر رژیم صهیونیستی بر لزوم گشودن بندر اسدود و یک مسیر زمینی مستقیم از اردن و گشودن تمامی گذرگاه‌ها به منظور رساندن کمک‌های انسانی به نوار غزه تاکید کرد.پایگاه خبری النشره روز چهارشنبه گزارش داد که ماکرون مخالفت قاطعانه فرانسه را با عملیات نظامی احتمالی اسراییل در رفح ابراز کرده و گفت که این امر تنها به فاجعه انسانی بزرگ‌تر و به کوچ اجباری ساکنان منجر خواهد شد که این امر نقض حقوق بشر بین المللی است و خطر تشدید اوضاع منطقه‌ای را بیشتر می کند.رییس جمهور فرانسه بر نیاز مبرم برای دست یابی بدون تأخیر به توافق آتش بس تاکید کرد.روز دوشنبه نیز هم‌زمان با زمزمه عملیات نظامی رژیم صهیونیستی به شهر رفح در جنوب نوار غزه، مردم آزاده در نقاط مختلف جهان با برپایی تظاهرات همبستگی خود را با مردم فلسطین و مقاومت آنها اعلام کرده و خواستار پایان فوری نسل کشی اهالی غزه و مخالفت با عادی سازی با دشمن صهیونیستی شدند. جمعی از حامیان ملت فلسطین، تظاهراتی را در اعتراض به جنایت‌های رژیم صهیونیستی ضد مردم غزه و همبستگی با غیرنظامیان در رفح و توقف فوری جنگ در شهر «منچستر» در کشور انگلیس، برگزار کردند.در امان، پایتخت اردن، هزاران نفر برای اعلام حمایت از مردم فلسطین در مقابل سفارت رژیم صهیونیستی تجمع و با محکوم کردن جنایات و کشتارهای رژیم صهیونیستی در غزه تظاهرات کردند. اردنی‌ها خواستار توقف فوری جنگ در غزه و جلوگیری از حمله این رژیم به رفح شدند.شماری از حامیان آرمان فلسطین نیز در شهر لاهه هلند، محل رسیدگی به پرونده نسل کشی آفریقای جنوبی علیه اسراییل ضمن محکوم کردن جنایات دشمن صهیونیستی علیه ملت فلسطین، خواستار توقف فوری جنگ در غزه شدند.همچنین، هزاران نفر در اتاوا پایتخت کانادا، در حمایت از غزه دست به تظاهرات زده و خواستار توقف فوری جنگ علیه مردم این منطقه شدند. در کرانه باختری نیز فلسطینیان در خیابان‌های جنین در حمایت از غزه و مقاومت جنایات دشمن صهیونیستی را محکوم کردند.

محققان چینی می گویند؛

جایگزین های نمک به پیشگیری از فشارخون بالا کمک می کنند

یک مطالعه جدید نشان می دهد که جایگزینی نمک معمولی با جایگزین های نمک می تواند فشار خون بالا را در افراد مسن کاهش دهد.

به گزارش مهر به نقل از مدیسن نت، بر اساس یافته‌های منتشر شده، افراد مسنی که از جایگزین نمک استفاده می‌کنند، ۴۰ درصد کمتر در مقایسه با افرادی که از نمک معمولی استفاده می‌کنند، دچار فشار خون بالا می‌شوند.

دکتر «یانگ فنگ وو»، محقق ارشد و مدیر اجرایی مؤسسه تحقیقات بالینی دانشگاه پکن در چین، گفت: «بزرگسالان اغلب نمک اضافی را از طریق غذاهای فرآوری شده در دسترس و مقرون به صرفه دریافت می‌کنند.»

بر اساس گزارش سازمان جهانی بهداشت، فشار خون بالا عامل اصلی خطر بیماری قلبی و مرگ ناشی از آن است. این بیماری بیش از ۱.۴ میلیارد بزرگسال را در سراسر جهان تحت تأثیر قرار می‌دهد و هر سال منجر به مرگ ۱۰.۸ میلیون نفر می‌شود.

برای این مطالعه، محققان ارزیابی کردند که چگونه کاهش مصرف سدیم (نمک) ممکن است در کنترل فشار خون سالمندان مؤثر باشد.

این مطالعه شامل بیش از ۶۰۰ شرکت‌کننده، ۵۵ ساله و بالاتر، از ۴۸ مرکز مراقبت سالمندان بود. همه بیماران فشار خون کمتر از ۱۰۴/۹۰ میلی‌متر جیوه داشتند و از داروهای فشار خون استفاده‌نمی‌کردند.

به گفته محققان، نیمی از مراکز مراقبتی، از جایگزین نمک به جای نمک معمولی در وعده‌های غذایی افراد استفاده کردند، در حالی که نیمی دیگر از نمک معمولی استفاده کردند.

پس از دو سال، بروز فشار خون بالا در مراکزی که نمک مصرف می‌کردند بیش از دو برابر شد.

اما نتایج نشان داد که جایگزین‌های نمک باعث کاهش خطرناک فشار خون نمی‌شوند، که معمولاً افراد مسن را نیز تحت تأثیر قرار می‌دهد.

وو گفت: «نتایج ما یک پیشرفت هیجان انگیز در حفظ فشار خون را نشان می‌دهد که راهی را برای افراد ارائه می‌دهد تا از سلامت خود محافظت کنند و احتمال خطرات قلبی عروقی را به حداقل برسانند.»

دانشگری عنوان کرد؛

شایع ترین سرطان‌های کودکان در ایران

معاون مدیرعامل محک، به مناسبت روز جهانی سرطان کودکان، درباره شایع‌ترین سرطان‌های کودکان در ایران، توضیحاتی داد.

۵ فوریه برابر با ۲۶ بهمن، به عنوان روز جهانی سرطان کودکان با هدف آگاهی‌بخشی درباره سرطان‌های کودکان در سراسر جهان نام‌گذاری شده است.

همزمان با تلاش برای دستیابی به درمان‌های مؤثر و کم عارضه، فراهم کردن خدمات تشخیصی و درمانی مناسب باید برای تمام مبتلایان به سرطان در سراسر جهان اعم از کشورهای فقیر و در حال توسعه در اولویت امور درمانی همه‌ی کشورها باشد.علیرضا دانشگری معاون مدیرعامل محک در درمان گفت: سازمان بهداشت جهانی (WHO) دستیابی به نرخ بقای ۶۰ درصدی برای تمام کودکان مبتلا به سرطان را تا سال ۲۰۳۰ هدف‌گذاری کرده است. برای رسیدن به این هدف، افزایش آگاهی مردم نسبت به این بیماری و علل بروز آن لازم است. همچنین تسهیل دسترسی به خدمات درمانی و مراقبت‌های پزشکی برای همگان، ارائه خدمات حمایتی به کودکان مبتلا به سرطان و خانواده‌های آنان برای ارتقا نرخ بهبودی سرطان در جامعه ضروری است.وی با اشاره به ۶ سرطان شایع کودکان و علائم آن در ایران، افزود: لوسمی، تومورهای مغزی، لنفوم، رتینوبلاستوما، تومور ویلمز و تومورهای استخوانی از شایع‌ترین سرطان‌های کودکان در ایران هستند.دانشگری ادامه داد: لازم است تأکید کنم که وجود علامت‌هایی که در ادامه آنها را شرح می‌دهم به معنی وجود قطعی بیماری سرطان نیست ولی با دیدن‌شان، والدین حتماً باید به پزشک مراجعه کنند.

وی با بیان آنکه لوسمی با علائمی مانند تب‌های طولانی مدت، بی‌حالی، رنگ پریدگی، کبودی و درد در اندام‌های بدن همراه است، در خصوص نشانه‌های تومور مغزی، گفت: تومورهای مغزی علائمی مانند سردردهای صبحگاهی همراه با حالت تهوع، تشنج و ضعف در اندام‌های تحتانی دارد. برخی کودکان در اثر ابتلاء به این بیماری، می‌لنگند یا پاهایشان را روی زمین می‌کشند و در ایستادن ضعف دارند. گاهی تومورهای مغزی با علائم روانی مانند بی‌قراری، اضطراب و ... همراه است.

به گفته این متخصص کودکان و نوزادان، سرطان لنفوم با علائمی مانند تب‌های طولانی مدت، کاهش وزن، تعریق شبانه، بزرگ شدن غدد لنفاوی در گردن و کشاله ران ظاهر می‌شود. گاهی تنگی نفس هم یکی از علائم این سرطان است.

دانشگری درباره سرطان رتینوبلاستوما یا تومور چشم این چنین توضیح داد: این بیماری اغلب در کودکانی با سن بسیار پایین رخ می‌دهد. مردمک چشم کودک هنگام عکاسی در حالت معمولی به صورت سیاه یا قرمز در عکس‌هایشان نشان داده می‌شود اما در مبتلایان به این بیماری، مردمک چشم کودک در عکس‌ها به رنگ سفید مهتابی است. اغلب حساسیت مادران نسبت به علائم این سرطان بیشتر است؛ بنابراین توصیه می‌شود هر دو ماه یکبار از کودک با فلاش عکس گرفته و رنگ مردمک چشم او کنترل شود. این بیماری ریشه وراثتی دارد و ممکن است در سایر فرزندان خانواده هم مشاهده شود.معاون مدیرعامل محک با اشاره به تومور ویلمز یا سرطان کلیه عنوان کرد: گاهی مادر حین تعویض پوشک و حمام کودک، یا پزشک در انجام معاینه متوجه وجود تومور در شکم می‌شوند. همچنین ممکن است ادرار خونی یکی دیگر از علائم این بیماری باشد.

مطالعات نشان می دهد؛

بیماران تحت درمان سرطان پروستات گوشت قرمز نخورند

یک مطالعه جدید نشان می دهد که رژیم گوشت قرمز می تواند بدترین چیز برای مردان مبتلا به سرطان پروستات باشد.

به گزارش مهر به نقل از مدیسن نت، محققان می‌گویند بیماران مبتلا به سرطان پروستات که مصرف گوشت و لبنیات را محدود می‌کنند اما غذاهای گیاهی زیادی مصرف می‌کنند، کمتر از بی اختیاری ادرار و سایر عوارض جانبی مرتبط با درمان خود رنج می‌برند.

بر اساس نتایج بیش از ۳۵۰۰ بیمار مبتلا به سرطان پروستات، مردانی که بیشترین غذاهای گیاهی را مصرف می‌کردند، ۱۴ درصد کمتر با موارد بی اختیاری ادرار یا انسداد مجرای ادراری روبرو بودند.

رژیم غذایی گیاهی همچنین ۱۳ درصد نمرات بهتری در سلامت هورمونی ایجاد کرد که شامل علائمی مانند انرژی پایین، افسردگی و گرگرفتگی است.

دکتر «استیسی لوب»، محقق ارشد و استاد اورولوژی در دانشگاه نیویورک، گفت: «یافته‌های ما برای کسانی که به دنبال راه‌هایی برای بهبود کیفیت زندگی خود پس از انجام عمل جراحی، پرتو درمانی و سایر درمان‌های رایج برای سرطان پروستات هستند، که می‌تواند عوارض جانبی قابل‌توجهی ایجاد کند، امیدوارکننده‌است.»

او گفت: «افزودن میوه‌ها و سبزیجات بیشتر به رژیم غذایی، و در عین حال کاهش گوشت و لبنیات، گامی ساده است که بیماران می‌توانند انجام دهند.»

تحقیقات قبلی توسط همین تیم نشان داد که پیروی از یک رژیم غذایی گیاهی مملو از سبزیجات، میوه‌ها، غلات و آجیل خطر کلی ابتلاء به سرطان پروستات را در مردان کاهش می‌دهد.

برای این مطالعه، مردان مبتلا به سرطان پروستات هر چهار سال یک پرسشنامه رژیم غذایی را پر کردند. نظرسنجی دیگری که هر دو سال یکبار انجام شد، مشکلات سلامتی آنها را پیگیری کرد.

محققان دریافتند که خوردن بیشتر غذاهای گیاهی بدون در نظر گرفتن سایر عوامل مانند وضعیت مالی، سبک زندگی و سابقه پزشکی، فواید جنسی، ادراری و سرحالی برای مردان دارد.

لوب گفت که خوردن بیشتر غذاهای گیاهی نیز با عملکرد بهتر روده مرتبط است، که احتمالاً به دلیل مقدار فیبر غذایی در گیاهان است.

کاریکاتور

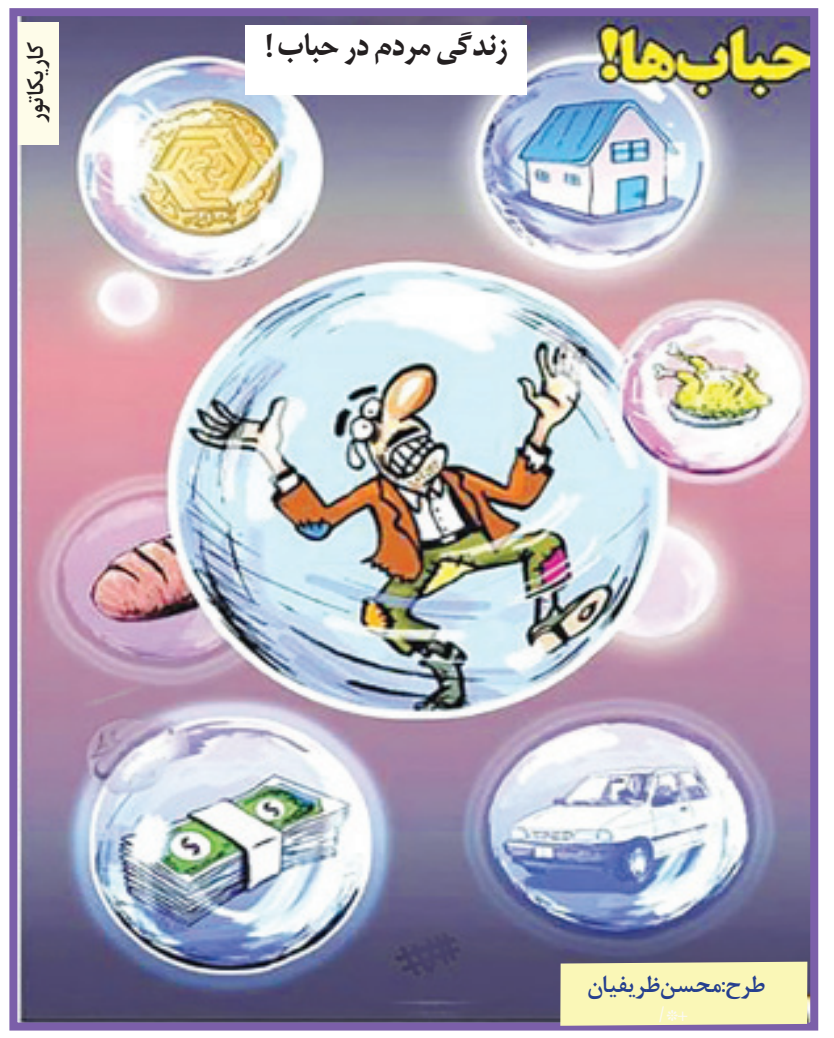

طرح: محسن ظریفیان

اینفوگرافیک

طرح: مریم مرادیان

عکس روز

ایوان سنگی نیاق

ایوان سنگی نیاق از جاذبه‌های گردشگری قزوین در روستایی به همین نام است که در ۱۷ کیلومتری این شهر قرار دارد. این ایوان صخره بلندی است که اطراف آن به دلیل عوامل زمین‌شناسی ۲ فرورفتگی بزرگ ایجاد شده که شبیه طاق هستند و در روزهای بارندگی پر از آب می‌شوند. همچنین بر روی این صخره حفره‌های کوچک و بزرگی است که در گذشته برای دخیره علوفه و گندم استفاده می شده است.

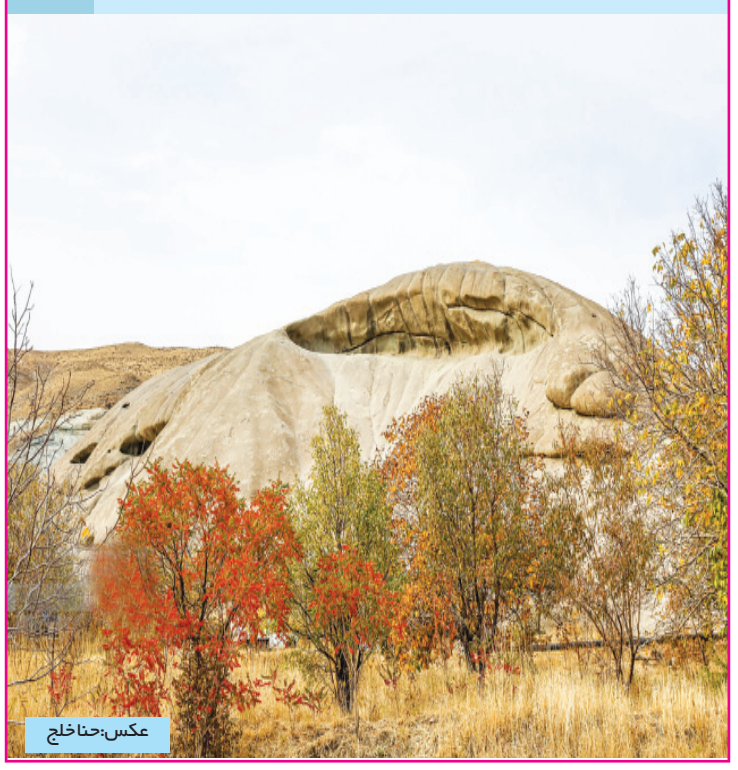

عکس: حنا خلج

سازمان آگهی های روزنامه پیشرو ۳-۳۳۳۰۰۲۳۱-۰۱۱ ۳-۳۳۳۰۴۴۰۱-۰۱۱