مهر ایران

۴ شنبه ۲۳ آبان ماه ۱۳۳۴ـ شماره مسلسل ۲۵۰۶ تکشماره یکریال

در جلسه دیشب دولت در پیشگاه ملوکانه مذاکرات مهمی، در اطراف شرکت هیئت نمایندگی ایران

بریاست نخست وزیر در کنفرانس بغداد صورت گرفت

آقای علاء روز شنبه در معیت دوسر هنك از طریق زمینی عازم بغداد خواهد شد ـ ظرف امروز وفردا از طرف دولت اعلامیه رسمی درباره این مسافرت صادر خواهد شد

درص۴

بنابموافقت شاهنشاه روز ۲۴ اسفندهر سال به «روز کارگر» موسوم شدو در این روز طی مراسم مخصوصی مدال و نشانهائی بکارگران اهدا میشود ـ برای باسوادکردن کارگران در ظرف ۸ ماه کتاب مخصوصی تهیه شده است

۹۰ درصد از کارگران معتاد ترك تریاك کرده‌اند

بزرگترین ورزشگاه خاورمیانه دراصفهان برای کارگران ساختمان میشود

افتتاح درمانگاه کیهانی

بطوریکه قبلا اطلاع دادیم عصر پریروز علیاحضرت ملکه ثریا پهلوی به خیابان شوش تشریف فرما شده و درمانگاه کیهانی را طی تشریفات مخصوصی افتتاح فرمودند.

این عکس از مراسم افتتاح درمانگاه مزبور برداشته شده‌است.

زندگی کمر شکن

وطاقت فرسا شده

آمار و بررسیهای اقتصادی بانك ملی که جنبه رسمی دارد و درصحت آن تردید جایز نیست حاکی از این بود که بهای زندگی از سال ۱۳۲۰ باینطرف بیست برابر گران ترشده‌است.

ولی باید دید که آیا سطح زندگی و درآمد عمومی مردم نیز بهمان نسبت افزایش یافته است یانه، جواب این سئوال بطور قطع منفی است زیرا همین عدم تعادل وموازنه است که زندگی را برای اکثریت مردم کمرشکن وطاقت فرسا ساخته است ودلایل این عدم موازنه وتعادل بزبان رقم وآمار به اطلاع مسئولین امور میرسانیم تاشاید توجهی نسبت باین امر مهم کرده ودر

بقیه درصفحه ٤

یك مقام مطلع وزارت کار روز گذشته بخبرنگار ما اظهار داشت که در چند ماه اخیر پس از تصدی آقای دکتر نصر وزیر کار اکثر کارگران از وضع فعلی خود (البته باتوجه بوضع

بقیه درصفحه ٤

متصدیان فروش تمبر در وزارت فرهنك دومیلیون تمبر تقلبی،

فروخته و سوء استفاده کرده‌اند

وزارت دارائی بکلیه متصدیان تمبر در موسسات دولتی دستور داد تا کلیه تمبرهای خود را برای رسیدگی بکمیسیون مخصوص اوراق بهادار ارسال دارند.

احتمال داده می شود کسانیکه در وزارت فرهنك اقدام بفروش تمبر تقلبی نموده‌اند باباند جاعل تمبر که در زندان فرمانداری نظامی بسر میبرند مربوط باشند

دوروز پیش ازوزارت دارائی بخشنامه محرمانه و فوری به کلیه وزارتخانه و ادارات دولتی صادر و دستور داده میشود که هرچه زودتر تمبر های دولتی موجود خود را در چاپخانه مجلس شورای ملی به کمیسیون مخصوص اوراق بهادار و تمبر های دولتی ارائه دهند تا مورد آزمایش قرار گیرد.

در دنبال این مطلب خبرنگار مهر ایران به تفحص پرداخته و بالاخره موفق شد علت صدور این بخشنامه را کشف و بدست آورد و آن چنین بوده که از چند ماه باینطرف ماموریکه مسئول فروش تمبر دولتی در وزارت فرهنك بجای فروش تمبر دولتی بفروش تمبرهای تقلبی شروع کرده و تا چندروز پیش که قضیه از طرف مسئولین امور و بازرسهای

بقیه درصفحه ۲

تفسیر سیاسی امروز ما

روش ادگارفور

رای اعتمادی که اخیرا ازطرف پارلمان فرانسه بکابینه ادگارفور داده شد سبب تقویت وضع وی گردید.

درمدت چندهفته گذشته مخالفین ادگارفور بجنب وجوش افتاده و می کوشند تامو جبات سقوط کابینه ادگارفور را فراهم آورند. اولین خطری که متوجه ادگارفور کردید بحران تونس بود که مشارالیه باحوصله وزیرکی توانست برآن فائق آید.

ادگارفور برخلاف نخست وزیران سابق فرانسه روش صحیحی نسبت بتونس درپیش گرفت وتوانست درمدت کوتاهی باهریك ملیون تونس وارد مذاکره شود.

بقیه درصفحه ۲

تیمسار سرلشگر علوی مقدم رئیس شهربانی کل بیاناتی ایراد کردند ـ آقای نخست وزیر قول دادند که دراولین جلسه هیئت دولت

برای افزایش حقوق افسران شهربانی ورفاه آنان تصمیماتی اتخاذ خواهد کرد

تیمسار سرلشگر باشکوهی که دیشب ازطرف شهربانی کل کشور درباشگاه افسران برپا بود

بااظهارات رسمی دیروز رئیس مجلس سنا دوره نمایندگی سنا ٦ سال است ـ ممکن است نمایندگان مجلس شورای ملی درجلسه علنی امروز بازهم بمدت دوره سنا اعتراض کنند

درفرمان انتخابات اشاره به چهار سال مدت نمایندگی دوره نوزدهم مسلم شده است

دیروز درجلسه خصوصی مجلس سنا آقای تقی‌زاده رئیس مجلس سنا

بقیه در صفحه ۲

درگوشه زندگی

چرا این کار را کردی

در سال ۱۳۲۱ درصندوق وزارت فرهنك سرقتی روی‌داد و درهمانموقع خبرآن درجرایدانتشاریافت دونفر از اعضای عالیرتبه وزارت دارائی که مجاز بکرتمام آنها نیستم مامور رسیدگی باین مطلب شدند وجریان کار را بدقت حتی شبها تادیر وقت تعقیب وبه موجودی صندوق و دفاتر

بقیه‌درصفحه ۲

ساعت ۶ بعدازظهر روزگذشته مجلس جشن باشکوهی ازطرف شهربانی کل کشور درباشگاه افسران بافتخار افسران فارغ التحصیل دوره (ماژور استواری) دانشکده افسری شهربانی برپا بودکه در آن آقای نخست وزیر، هیئت دولت، امرای ارتش، نمایندگان مجلسین سنا وشورایملی، رجال ومعاریف وروزنامه نگاران حضور داشتند.

بقیه‌درصفحه ٤

آقای نقیب‌زاده مشاور دیروز گفت:

تاکنون به پرونده ده‌تن از وکلای عدلیه شهرستانها رسیدگی شده وکار کمیسیون ادامه دارد

این رسیدگی براساس حروف (تهجی) انجام گرفته واسامی تصفیه شدگان بعدا اعلام خواهد شد

بعدازآنکه کمیسیون تصفیه کانون وکلای دادگستری رسیدگی به پرونده های مربوط بوکلای عدلیه تهران را خاتمه داد شروع کرد بمطالعه و چگونگی پرونده و وکلای دادگستری شهرستانها

این رسیدگی که براساس حروف تهجی و اولین حرف اسامی شهرستانها

بقیه درصفحه ۲

در جلسه مصاحبه مطبوعاتی شورایعالی پنبه

از این به بعد کنترل، تصفیه، بسته‌بندی وصدور پنبه تحت نظر مستقیم شورایعالی پنبه خواهد بود

وزرای کشاورزی وبازرگانی ومدیر عامل شرکت پنبه درباره اقداماتیکه تاکنون صورت گرفته توضیحات مفصلی دادند

دولت شوروی خریدار پنجم وپنبه ایران است

ساعت ۸٫۵ صبح دیروز جلسه مصاحبه مطبوعاتی شورایعالی پنبه در

بقیه‌درصفحه ٤

شاهنشاه همین دو روزه فرمان انتخابات را توشیح وبدولت ابلاغ میفرمایند

دیشب یك مقام مطلع بخبرنگارما گفت که متن فرمان انتخابات دوره نوزدهم از طرف وزارت کشور تهیه و برای توشیح بوزارت دربار شاهنشاهی ارسال گردیده‌است.

همین مقام اضافه کرد که ظرف دوروز آینده فرمان انتخابات بتوشیح ملوکانه خواهدرسید و برای اجرا بدولت ابلاغ خواهدشد. روز انتشار فرمان ۲٦ آبانماه جاری است.

یك مقام مطلع قضائی آخروقت دیروز گفت:

تا دوهفته دیگر اولین محاکمه مصطفی مقدم مدیر عامل سابق بانك توسعه صادرات درشعبه اول دیوانکیفر آغاز میگردد ـ یکی دیگر از پرونده‌های «مقدم» درنزد بازپرس دیوان کیفر تکمیل می‌شود

یك مقام مطلع قضائی روزگذشته بخبرنگارما اظهار داشت: بلافاصله پس از اتمام محاکمه متهمین شرکت چای سازمان برنامه که مدتی قبل آغاز شده یکی از پرونده‌های آقای مصطفی مقدم مدیر عامل سابق بانك توسعه صادرات دردستور کار دادگاه شعبه یك دیوان کیفر قرارخواهدگرفت و محاکمه از نامبرده شروع خواهد شد.

بقیه‌در صفحه ٤

در کنفرانس بغداد

دیروز دربغداد رسما اعلام شد که در نخستین کنفرانس نمایندگان کشورهای عضو پیمان دفاعی خاور میانه که قرار است درتاریخ بیست ویکم نوامبر در شهر بغداد تشکیل شود ژنرال نوری‌السعید نخست وزیرعراق شخصا ریاست هیئت نمایندگی آن کشوررا بعهده خواهدگرفت.

برهان الدین باشایان وزیرامور خارجه عراق وژنرال رفیق عارف رئیس ستاد ارتش آن کشور نیز در این کنفرانس شرکت خواهندکرد.

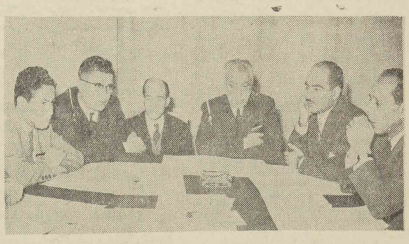

ازراست بچپ آقایان کاشانی وزیر بازرگانی ـ مهندس طالقانی وزیر کشاورزی ـ صفاری رئیس اداره صادرات وزارت بازرگانی، مهندس والا نژاد و مصور رحمانی مدیر عامل شرکت پنبه در جلسه مصاحبه دیروز دیده می‌شوند

درشهرستانهای شیراز، اصفهان، کرمان، یزد وکرمانشاه فرودگاه ساخته میشود

ازقرار اطلاع بموجب قراردادی که در تاریخ دوم تیرماه ۱۳۳٤ بین سازمان برنامه و موسسه مهندسی مشاور براین کوهون وشرکاء امضاء ومبادله گردید علاوه برمطالعه وتهیه طرح ونظارت در تکمیل وتجهیزات فرودگاه مهرآباد مطالعه وتهیه پنج فرودگاه کشوری دیگر نیز بعهده موسسه

بقیه در صفحه ۲

دولت مستعجل!

لئونساردی رئیس جمهوری آرژانتین که پس ازکودتای پرون زمام امور کشوررا بدست گرفته بود امروزازبست خواستعفاکرد دیکتاتوری نظامی زمام اموررا بدست گرفت.

آقای نجم‌الملك استاندار خوزستان طی یك مصاحبه مطبوعاتی گفت:

تصمیم دارم هرماموری که مرتکب نادرستی شده یا باعث زحمت افراد بی‌تقصیر گردیده ازکار برکنار وطبق قانون اورا برای مجازات معرفی کنم

برای آب آشامیدنی اهواز اقداماتی میشود وبرای مسلولین خوزستان آسایشگاه مجهزی ساخته‌خواهدشد

دربندر شاهپور شهر جدیدی بناخواهد شد

آقای نجم‌الملك استاندار خوزستان طی یك مصاحبه مطبوعاتی مطالب جالبی دراختیار جراید قرار دادند که ذیلا ازنظر خوانندگان میگذرد.

آقای استاندار پس ازمقدمه‌ای که درباره کار های مربوط بحوزه ماموریت خود در تهران بیان داشتند موضوع بدی آب آشامیدنی شهرستان اهواز را پیش کشیده گفتند:

ازآب اهواز قبلا اطلاع داشتم، زیرا سابقا ۲ دفعه برای گردش باین شهر آمده بودم.

بقیه درصفحه ۲

سعادت پذیرائی تیمسار رئیس ستادارتش

تراکم کارها اجازه نمیدهد که معظم له جز روزهای یکشنبه و چهارشنبه ازساعت ۱٦٫۳۰ تا ۱۹٫۳۰ (چهارونیم بعد ازظهر الی هفت ونیم) از مراجعین محترم پذیرائی نمایند.

لذا برای جلوگیری از اتلاف وقت از آقایان محترم اعم از نظامی ویاغیرنظامی تمنامیشود با مراجعه به تلفون ٤۰۱۷۸ قبلا تعیین وقت فرمایند.

ضمنا معظم له ازپذیرفتن آقایان محترم در منزل نیزمطلقا معذورند.

آجودان. سرهنك گیلانپور

ش - ۷٦۹ ۲-۲

مجلس دیروز ...

بفراکسیون غیر رسمی «ریش داران» سنا یك عضو دیگر اضافه شد ـ دسته گلی که رئیس باانداختن میکروفون بآب داد ومجلس مدتی بی‌سرپرست شده بود

دکتر قاسم‌زاده مهره نینداخته بود اما لسانی بجای او گذاشت!

وقتی مخبر کمیسیون «زبان» معاون بشود نایب رئیس چه‌میگوید؟

دیروز ساعت نه‌ونیم صبح جلسه علنی مجلس سنا بریاست آقای تقی‌زاده تشکیل یافت، قائم‌مقام الملك رفیع سناتور انتصابی تازه وارد ردیف آخر مجلس، را برای خود انتخاب و جائی نشسته است که طرف چپ وی آقای جمال امامی وطرف راست ایشان آقای عبدالمهدی طباطبائی می نشینند. دکتر اقبال ودکتر سعید مالك هم برای تبریك آمده بودند کنار قائم مقام ودر

بقیه‌درصفحه ٤

ورود سرمایه‌های خارجی بدون قید و شرط

دیروز عبدالله حافظ رئیس بانك عراق رسما اعلام کرد که دولت عراق بدون هیچگونه محدودیت وشرائطی بسرمایه‌های خارجی اجازه ورود و بهره برداری در داخل کشور عراق خواهدداد. فقط دولت اسرائیل نمی‌تواند ازاین قانون استفاده کند.

وی ضمنا اضافه کرد سرمایه داران خارجی ضمنا مختار خواهند بود که منافع حاصله را با ارزکشور مبداء از عراق خارج کنند.

در محافل دولتی عراق گفته می‌شود که سرمایه‌های خارجی برای امور اقتصادی وصنعتی کشورخیلی مفید واقع خواهدشد.

بقلم: دکتر پل ناگائی (۷)

دکتر ژاپنی

ناگازاکی چگونه بابمب اتمی بمباران شد

بدستور دکتر (هورو) همه آماده شدند اما غفلتا صدای انفجار دیگری بگوش رسیده ودنبال آن آتش سرخ فام حریق ازعمارت زیانه کشیده و دوشیزه (توسوکیاما) ازراه پنجره خود وایرون انداخت وفریاد میزد که همه جا درحال سوختن است .

عده حاضر درحالیکه سطل های کوچکی را بدست داشتند شروع بمبارزه با حریق کردند وسعی داشتند که همه شان متحدا قسمت بقسمت با آتش مبارزه نمایند و گویا این بهترین طریق خاموش کردن حریق است .

بمبی که روی ناگازاگی منفجر گردید

ولی ازبدی بخت کانون آتش منحصر بیکی نبود وآتش بتدریج همه جا را فرا می گرفت واین فصل دوم نتیجه بمباران آتشی بود که پس از شکستن و ویران ساختن و کشتن همه باقیمانده را میخواست با آتش یکسان سازد .

این دسته کوچك افراد انسانی حیران وسرگردان بودند که درمقابل این خطرجدید چگونه مقاومت نمایند ودرهمین لحظات هیجان انگیز بود که دوشیزه (هوشیموتو) خودرا ازعمارت بیرون انداخته وبهمه گفت که دکتر (ناگائی) زنده بگورشده وباید بکمك اوشتافت ونجاتش داد .

دوشیزه (توسوکیاما) ازاین خبرسخت ناراحت شده وگفت خدایا دکتررا نجات بده وبعد ازاطرافیان خود پرسید بچه شکلی ممکن است دکتررا نجات دهیم .

دکتر (شورو) درحالیکه بهمه تسلی میداد گفت ناراحت نشوید دکتر (ناگائی) را نجات می دهیم و پس از ادای این جمله بطرف در عمارت راه افتاد .

دوشیزه (توسوکیاما) ودوشیزه (هوشیموتو) دنبال دکتر حرکت کردند دیگران همه که سه نفر بیشتر نبودند به آنها تاسی جسته و طولی نکشید که به کام آتش فرو رفتند برای اینکه عمارت مزبور را دود و آتش فرا گرفته بود .

ولی این عده که ازمرك هراسی نداشتند ازاراهرو گذشته و دو سه اطاق راپشت سر گذاشته و وارد طالاراشده مجهول گشته و بسرای رسیدن به اطاق داروخانه که دکتر (ناگائی) آنجا بود احتیاج به یك نردبان پیدا نمودند طولی نکشید نردبان کوتاهی که مخصوص کتابخانه بود به محل آورده شده وبرای نجات دکتر ناگائی مورداستفاده قرارگرفت .

درخارج عمارت

تمام شواهد وآثار وعلائمی که ازانفجار بمب اتمی روی ناگاذاکی تابعال باطلاع شماارسید مربوط به مشهودات کسانی بود که درداخل عمارت بتون مسلح ومحکم مشغول کاروانجام وظیفه بودند واغلب آنها که ازمرك نجات یافته بودند فکر می کردند چقدر سعادتمند هستند که از اثرات مستقیم (رادیو اکتیوته) درامان بوده‌اند ولی بخلاف این دسته عده دیگری ازاهالی ناگاذاکی درحین انفجار دربیرون ازخانه هایشان بودند واکنون بدگرمشهودات است وخاطرات آنان شروع میکنم.

پروفسور سایکی

پروفسور سایکی درحین بمباران باعده‌ای ازدانشجویان خود دوقطعه زمین واقع درپشت سر دانشکده داروسازی مشغول کندن یك پناهگاه بود پروفسور شخصا بابیل زمین میکند ودانشجویان خاکهارا به بیرون حمل می کردند وهیچکدام ازآنها فکر نمیکردند که آنکه درواقعا پناهگاه است زنده خواهد ماند وافرادی که بیرون هستند آنها کشته خواهند شد برای آخرین بار که دانشجویان بازیچه های پرازخاك از پناهگاه بیرون آمدند انفجاراروی داد آنها تقریبا دوچهارصدمتری محل پناهگاه بودند انفجار بمب طوری این دانشجویان راکشت که مثل کارگران معادن قسمت عمده‌ای از لباسهای آنهارا باخود برده ولخت وعور روی زمین انداخت. (تومیتا) یکی دیگر ازدانشجویان که درمدخل پناهگاه بودبازبانه خالی واردقسمت سرپوشیده شده بود دراثر انفجار ونور خیره کننده آن چنان تعادل خودرا ازدست داد ازجاکنده شده وبدرپشت سر پروفسور(سایکی) محکم بزمین خورد دراین هنگام پروفسور سایکی روی زمین خوشده ومشغول بیل زدن وکندن خاکها بود وچون متوجه پرت شدن (تومیتا) گشت باحالت التهاب آمیزی پرسید چه شده؟ چه واقعه‌ای روی داده؟

ناتمام

درگوشه زندگی

بقیه از صفحه ۱

آن رسیدگی میکردند ساعت ۱۱ یکی ازاین شبها عضو مقدم هیئت تحویل داری را که درصندوق کار میکرده صداکرده ویك سیلی محکم توی گوشش نواخته‌می گوید اگر نگوئی ۲۱ هزار تومان کسری صندوق وحساب خودرا چکار کرده ای فورا تحویل زندان می شوی و تمام زندگی تو ازاین خواهد رفت .

مامور دیگر وزارت دارائی طبق قرار قبلی بجانبداری ازمتهم دادو برخاسته و میکوبدشما اجازه فرمائیدایشان حقیقت مطلب رابگویند ولی قبول بدهید که تسلیم محاکم نکنید .

بایك سیلی و تهدیدی که دنبالش بوده وباقول وقراری که بعد آنه نفرباهم میدهند صندوقدارحقیقت قضیه‌رابدین شرح فاش می کند :

یکصدوبیست تومان حقوق دارم و دوبچه و یکزن و ازپدر پیرم باید پذیرائی و مواظبت کم حقیقت مطلب اینست که حقوقم بد. روزوزنه کسی نیز کفاف نمیدهدو در اوایل کارکه صندوق دار شدم دیدم صندوقی بادو سه ملیون تومان همیشه زیر دستم قرارگرفته باین جهت شروع کردم بروزی ۵ تا ده تومان برداشتن یکدفعه متوجه شدم که دوهزار تومان کسر صندوق دارم بعداستدلال کرده‌ویا خودم گفتم حالا که دوهزار تومان کسرصندوق دارم چه فرق میکند سه‌زار تومان دیگر بر میدارم و دو قطعه فرش میخرم خدا بزرك است ازیك جائی میرساند پس ازخریدن فرش بفکر خریدخانه افتاده و چهار ده هزار تومان دیگر برداشته ویکخانه کوچکی خریده وراحت شدم هزار تومان هان هم بعد ها بتدریج برداشت گردم تااین واقعه روی داد وپرده ازروی کار برداشته شد .

حالا هرکاری میخواهید بکنید. چون مامورین وزارت دارائی بقرآن مجید سوگندیاد کرده بودند واراذیت نکنند واوهم حقیقتش راگفته بودفورا به پدرش اطلاع میدهند خانه‌را به ۱۶ هزارتومان میفروشد وبقیه مبلغ رابر تا ۲۱ هزار تومان بین مامورین و روسای ادارات تابعه سرشکن کرده و جمع آوری وتوی صندوق گذاشته و کاراین مرد منحرف رابدون عیب و نقص وبدون داشتن کسری در گزارش میگنجانند بعد هم برای اوکاری که حقوق کافی داشته باشدتهیه میکنند.

پس ازپایان بازرسی یکی از این

متن لایحه جدید سازمان برنامه

که روز یکشنبه از طرف دولت تقدیم مجلس شد

فصل دوم مخابرات و ارتباطات

قسمت اول - برنامه هائی که عوامل آن مشخص است .

بند ۱ راههای شوسه و اسفالته ۷٫۹۶۰ ملیون ریال

بند ۲ راه آهن ۴٫۱۲۵ میلیون ریال.

بند ۳ فرودگاهها ۱٫۰۸۵ ملیون ریال .

بند ۴ بنادر ۲٫۳۹۲ میلیون ریال .

بند ۵ مخابرات ۱٫۴۵۱ میلیون ریال .

بند ۶ نقشه برداری ۴۴۱ میلیون ریال .

جمع فصل دوم ۱۷٫۴۵۴ میلیون ریال

فصل سوم صنایع ومعادن

قسمت الف - برنامه‌هائیکه عوامل آن مشخص شده‌است .

بند ۱ صنایع نساجی ۵۵۸ ملیون ریال .

بند ۲ صنعت قند ۱۱۵ میلیون ریال

بند ۳ صنعت سیمان ۱٫۰۳۰ ملیون ریال .

بند ۴ معادن ۲۴۰ ملیون ریال

بند ۵ صنعت ذوب مس ۸۰ میلیون ریال .

بند ۶ ذوب آهن ۲٫۰۰۰ ملیون ریال .

بند ۷ صنعت مواد سوزی ۴۰ ملیون ریال .

بند ۸ شیلات ۳۶ ملیون ریال

بند ۹ آزمایشگاهها ۴۵ ملیون ریال .

بند ۱۰ مراکز حرفه‌ای ۴۵ ملیون ریال

بند ۱۱ شهر های صنعتی ۷۵ ملیون ریال .

بند ۱۲ اعتبارات صنعتی ۹۳۷ ملیون ریال

قسمت ب - پیش بینی اعتبار برای برنامه‌هائی که عوامل آن بعدا مشخص خواهد شد

۲٫۶۰۰ ملیون ریال

جمع فصل سوم ۷٫۸۰۱ « «

فصل چهارم

امور اجتماعی

قسمت الف - برنامه‌هائی که عوامل آن مشخص است:

بند ۱ بهداشت عمومی ۲٫۸۲۴ ملیون ریال

بند ۲ فرهنگ ۲٫۰۴۰ ملیون ریال

بند ۳ برق شهرستانها ۱٫۵۰۰ ملیون ریال

بند ۴ مراکز برق آبی وبخاری ۹۷۸ ملیون ریال

بند ۵ عملیات اجتماعی درشهرستان ها ۴٫۴۲۰ ملیون ریال

بند ۶ - آمار وسرشماری نفوس ۲۰۰ ملیون ریال

بند ۷ کمك بشرکتهای تعاونی وتولیدی ۴۰۰ ملیون ریال

بند ۸ - کمك بسازمانهای کارگری ۲۲۵ ملیون ریال

جمع فصل چهارم ۱۵٫۵۸۷ ملیون ریال

جمع فصول چهارگانه ۵۲٫۸۰۰ ملیون ریال

ماده ۳

وجوه مذکور درقسمت‌های الف ماده ۲ بطریق ذیل بین سنوات هفتگانه تقسیم خواهد شد:

	نیمه اول					نیمه آخر	
سال ۱۳۳۴	سال ۱۳۳۵	سال ۱۳۳۶	سال ۱۳۳۷	سال ۱۳۳۸	سال ۱۳۳۹	سال ۱۳۴۰	سال ۱۳۴۱
جمع ملیون ریال	ملیون ریال	ملیون ریال	ملیون ریال	ملیون ریال	ملیون ریال	ملیون ریال	ملیون ریال

درشهرستانهای شیراز

بقیه ازصفحه اول

ملدکوروا گذارشده‌است.

اکنو مدتی است که نماینده‌این موسسه به‌تهران آمده ومشغول مطالعه وتهیه پروژه اصلاحی بنای فرودگاه می باشد. بموازات پیشرفت تهیه‌طرح فرودگاهها اداره کل هواپیمائی کشوری شهرستانهای یزد- کرمان- اصفهان- شیراز وکرمانشاه را برای ساختمان پنج فرودگاه مورد قرار داد تعیین و برای تصویب بسازمان برنامه پیشنهاد نمود.

طرح پیشنهادی اداره کل هوا - پیمائی کشوری درسازمان برنامه تصویب وبه مهندس مشاور ابلاغ گردید

متصدیان فروش تمبر

بقیه ازصفحه اول

وزارت دارائی کشف میشود کوپا در حدود دومیلیون ریال تمبر تقلبی فروخته و وجوه آنهارابه کیسه خودریخته‌اند اکنون بنا باظهار یکمقام مطلع مرتکبین این جرم دستگیر و تحت تعقیب قرارگرفته اند.

ولی وزارت دارائی برای جلوگیری از حدوث نظایر این قبیل اتفاقات به کلیه متصدیان امور مالی وزیدسابهای خود در وزارتخانه و ادارات دولتی دستور داده است که فورا کلیه تمبر های دولتی موجودرا به کمیسیون مخصوص ارائه و پس از تصدیق درست بودن آنها درحفظ و نگاهداری و مصرف تمبر ها نهایت دقت وسواظبت بنمایند ودیروز این کمیسیون مشغول این کار بود بطوریکه گفته میشد احتمال میرود کسانیکه در وزارت فرهنگ تمبرهای تقلبی رامصرف کرده‌اند با اعضای باندی که چندی پیش ازطرف فرمانداری نظامی تهران دستگیرشده‌اند و یا تمام چاپ تمبرهای تقلبی ارتباط داشته‌اند.

مامورین جریان راشفاها بوزیردارائی وقت گفته واستدلال میکنند اگرغیر از این عمل می کردیم هم پول دولت از بین میرفت وهم اصل قضیه درووزارت دادگستری لوث میشد باین جهت این راه حل را انتخاب کردیم

وزیردارائی نظر مامورین خود را تایید وتصمیم عاقلانه آنهارا تصدیق میکند .

نکته بین

بااظهارات رسمی

بقیه ازصفحه ۱

تائید کرد که‌مدت قانونی سنا پایان یافته اعلیحضرت همایونی ۶ سال است و این مطلب مورد تائید معظم‌له هم است ، البته این مطلب چند روز است که‌منتشر شده ولی هنوز بطور رسمی ازطرف رئیس مجلس عنوان نشده بود تااینکه درجلسه خصوصی دیروز عنوان‌شد.

مخالفت شورا

بااین ترتیب از نظر معاذل پارلمانی ۶سال مدت سنا مسلم‌شده منتهی هنوز نمایندگان مجلس شورا بیمناك معتقدند که باید مدت‌سنا دوسال باشد

دیروا قانون مصوبه دوره‌هفدهم دولت مجلس سنارادوسال خنثاخته‌است ودولت‌هم مجبور باجرای قانون‌است وکمان میرودردرجلسه امسروز مجلس شورای‌ملی‌هم‌دراین‌زمینه بیاناتی ایراد کردد .

تهیه فرمان

بقرار اطلاع متن‌فرمان‌انتخابات دوره نوزدهم اطرف وزارت کشور تهیه وبرای توشیح ملوکانه بکاخ سلطنتی‌ارسال شده است تابرای روز ۲۶ آبانماه‌آماده ابلاغ واجرا کردد وهمانطورکه خاطرنشان شد درفرمان دوره نوزدهم موضوع تشکیل کنکره وچهارسال نمایندگی قید شده است.

بزودی — بزودی

در سینماهای تهران والبرز مالا

محصول سال ۱۹۵۵

بزرگترین فیلم مجللی که صنعت سینمای هندوستان بعداز فیلم ماتگالا آنرا تهیه کرده و تاکنون بالغ بر ۴٫۰۰۰٫۰۰۰ ریال در آمدداشته مالا

شاهکارینظیری‌است که صحنه‌های رنگی آن بمراتب از فیلمهائی که تاکنون دیده شده و بهتر وزیباتر است .

با اتو گرمازشاه مسافرت گنید

آقای نجم‌الملك استاندار خوزستان

بقیه از صفحه ۱

یکی ازعلل توقف من درتهران، امور مربوط بشهرهای خوزستان بود، زیرا مطمئنم هرگاه سازمان برنامه مامورین متخصص شهرسازی بخوزستان اعزام دارد که نقشه‌هائی تهیه کنند، می‌توانیم درخوزستان بدست شهرداری ها ومردم بطور اساسی آب اهواز وسایر شهرها را اصلاح کنیم وآب تصفیه شده وفراوان بهمه‌مردم بدهیم.

همچنین برق ومجاری فاضل‌آب را تکمیل سازیم و خیابان سازی و خانه سازی راشروع کنیم فعلامشغول تهیه وسایل واستخدام متخصص هستند ومیگویند قریبا شروع خواهندکرد.

درباره‌تاسیس آسایشگاه‌مسلولین ازآقای استاندار سئوال شد آقای نجم‌الملك گفت:

درتهران کمیسیونی با شرکت اینجانب وآقایان وزیر بهداری، وزیرکار، معاونین ومدیران کل و روسای ادارات مربوطه و نمایندگان مجلس دراینخصوص تشکیل‌شدوتصمیم گرفته شدکه بلافاصله‌مامورین‌مطلعی باستان ششم اعزام شوند.

طبق نقشه هائی که تهیه‌شده سازمان بیمه‌های اجتماعی‌شروع بساختمان آسایشگاه بنماید، وشیروخورشید نیز درهمان اراضی آسایشگاه بسازد و وزارت بهداری نیز درآتیه نزدیکی شروع بساختمان آسایشگاه‌کند که بتدریج آسایشگاه بزرك ومجهز باصد تختخوابی داشته باشیم.

امیدوارم که‌همین‌امسال‌ساختمان آسایشگاهها شروع شود.

آقای استاندار درباره‌سدکرخه گفت: یکی ازعلل اقامت اینجانب در تهران انتظار اعزام مامورین و متخصصین برای‌شروع عملیات زراعتی دراراضی زیرسدکرخه بود وهمه‌روزه دنبال این‌کار بودم باینجانب وعده دادندهرچه‌زودترمامورین ومتخصصین را بفرستند از انتخاب رئیس هیئت اطلاع دارم وامیدوارم هرچه زودتر هیئت بیاید ومشغول‌کارشود.

آقای نجم‌الملك سپس افزود برای روشن‌شدن وضع اراضی خالصه نیزمدتی‌درتهران ماندم، زیرالازم‌بود قبل‌ازحرکت، تکلیف اینکار بطورقطع معلوم شود.

کمیسیون‌های های متعددی برای مطالعه وتبادل نظردروزارت کشاورزی با شرکت اینجانب تشکیل شد ومقرر گشت که بتدریج تصمیمات‌دولت‌راجع بکزارشهائی که وزارت کشاورزی به هیئت وزیران‌خواهد دادباستانداری ابلاغ شود.

اکنون یکی از آنهاکه مربوط به اراضی خلصتاًنهاست رسیده و به اداره کشاورزی وخالصجات‌خوزستان دستور اجرای آن داده شده است .

خلاصه تصمیم مزبور اینست:

اشخاصی که در نخلستانها کار میکنندوزحمت‌می کشند واثمره نخیلی که در تصرف دارند، استفاده‌میکنند، اگر بهره مالکانه پنج‌سال از۱۳۲۳ تا ۱۳۲۷ را به بنگاه خالصجات پرداخته‌اند هرسه نخیل یاتهاوا گذار خواهد شد واگر نپرداخته‌اند باید تا آخر۱۳۳۵ بپردازند

راجع بسایر قسمتها منتظر ابلاغ تصمیمات دولت‌هستم.

اما تعیین تکلیف زمین‌هائی که مردم با اجازه دولت واقعا آباد کرده‌اند و بشرایط واگذاری عمل کرده‌اند، باکمیسیونی است که بایدبا شرکت خود اینجانب در اینجاتشکیل شود .

اینجانب از روز ورود بااهواز مهیای تشکیل این کمیسیون بوده ولی متاسفانه رئیس دادگستری‌استان‌حاضر نبود البته هر وقت وارد شد اقدام میشود .

مبارزه با نادرستی

استاندار استان ششم در پاسخ سئوال راجع‌بمبارزه بافسادونادرستی اظهار داشت:

من تصمیم دارم هر مامورئی که مرتکب نادرستی‌شده یانادرانجام‌وظیفه سستی واهمال کرده یا باعث زحمت افراد بی‌تقصیری گشته‌است اگرباربر کناروطبق قانون برای‌مجازات‌معرفی کنم.

البته‌مردم هم وظیفه دارندکه‌از نادرستی احترازجویندودرصددتطمیع مامورین دولت‌نیفتند

بعضی‌اشخاص نادرست یاضعیف‌النفس گاهی‌اوقات نامه‌هائی بر امضاء ویا مستعار می‌فرستند و توقع دارند که بآنها ترتیب اثر داده شود ، درحالی‌که من ابدا باین گونه‌نامه ها اهمیت نمیدهم واز عموم مردم تقاضا دارم هروقت‌نادرستی‌باآزارواهمالی از هر مامورئی دیدند حضورا یاکتبا بانجانب خبر بدهند ومطمئن باشندکه نهایت درجه ازدرخوزستان باشرکت‌شهرداری ها ومردم بطور اساسی آب اهواز وسایر شهرها را اصلاح کنیم وآب تصفیه شده وفراوان بهمه‌مردم بدهیم.

تاکنون به‌پرونده‌ده

بقیه‌ازصفحه ۱

انجام‌گرفت ازشهر آبادان شروع‌شد وبکلیه پرونده‌هارسیدگی بعمل آمد

دیروز آقـای نقیب‌زاده مشایخ یکی‌از معمرین و باسابقه‌ترین وکلای عضوکمیسیون که ریاست آنـرا بعهده دارد اظهار داشت هنوز رسیدگی به پرونده هـا ادامه داد وتاکنون رای کمیسیون در باره ده نفر از وکـلای عدلیه شهرستانهاصادر شده است.

آقای‌مشایخ از ذکر اسامی‌تصفیه شدگان خودداری کردند وگفتند همان طورکه پس‌از پایان‌کار اسامی‌وکلای تصفیه شده تهران انتشار یافت اسامی این عده‌نیز پس‌از پایان‌کار کمیسیون منتشرخواهدشد بایدباین‌موضوع اضافه کرد که رای دادگاه کانون وکلاء در باره چندتن از وکلای تهران درکلیه محافل باتعجبی روبرو شده وهمه بر این‌طرزکار و سرعت عمل به آقـای صادق سرمد نماینده مجلس شورایملی رئیس ودادگاه کانون وکلاء تبریك گفته‌اند .

تعبیر سیاسی امروز ما

بقیه از صفحه ۱

قبل‌از ادکارفور نهضت وزیران فرانسه روش بسیار خوشت آمیزی نسبت‌بتونس‌درپیش‌گرفته بودندوحتی محمدبن یوسف سلطان مراکش نیزدو سال قبل‌بعلت آنکه‌با ملیون همکاری می‌کرد بمادا گاسکار تبعیدشد .

ادکارفور پس از مذاکراتی که بازهبران ملیون‌تونس بعمل آورد بتونس استقلال داد و این امر سبب شد که انقلابات و اغتشاشاتی در مراکش والجزیره صورت گیرد زیرا ایندوکشورنیزدرعرش کشورهای دیگر شمال‌افریقا بودندومیخواستند آزادی واستقلال‌بدست آورند.

مردم مراکش که سلطان آنها بمادا گاسکار تبعید شده بود درروزی که مصادف با دومین‌سال عزل محمد بن‌یوسف بود دست بتظاهرات بسیار شدیدی زدند وباین‌ترتیب نشان‌دادند که آنها در مقابل فشارنیروی نظامی فرانسه دست ازاقدامات و فعالیتهای خود برنخواهند داشت وسعی‌خواهند کرد که‌آنها نیز استقلال و آزادی بدست آورند .دولت فرانسه پس از مدت کوتاهی‌سیاست خودرا درمراکش عوض کرد و کنفرانسی‌دراکس‌لپ‌بین بین اعضاء کابینه فرانسه وملیون‌مراکش تشکیل شدکه درآن‌مقامات فرانسوی نظریات ملیون مراکش‌را مورد‌قبول قرار دادند و ازجمله موافقت کردند که محمدبن‌عرفه‌سلطان سابق‌مراکش را که دست نشانده فرانسه‌بود‌عزل کنندو بدرم مراکش خود مختاری بدهند .دولت فرانسه بسایس وعده‌ها عمل کرد واکنون مقدمات بازگشت محمدبن یوسف‌بمراکش کاملا فراهم شده‌و به‌بن‌سلیمان یکی‌ازهزاران ملیون و دوست محمدبن یوسف نیز ماموریت داده شده که اولین کابینه مراکش راتشکیل‌دهد. البته‌اشکالات زیادی‌هم وجود داده که بعدها باید حل‌وفصل گردد.

این موضوع سبب آرامش وضع شمال افریقاگردید ووجهه ادگارفور وافرفرانسه بالابرد بطوریکه‌مدارالیه درمدت چندهفته گذشته چهاربار از مجلس نمایندگان فرانسه رای اعتماد خواسته وهرچهاروفعه نیز بوی رای اعتماد داده شده است.

اماآنکون یك مسئله‌مهم دیگری نیز درشمال افریقا وجود دارد که از تثبیت وضع کابینه فرانسه جلوگیری می کند و آز موضوع الجزیره‌است مردم الجزیره بامردم کشورهای‌دیگر شمال افریقا یکسان هستند و ازلحاظ رشدسیاسی واجتماعی‌وصلاحیت‌تشکیل دولت‌خودمختاردست کمی‌ازآنها ندارند امامتاسفانه‌دولت‌های‌فرانسه‌درسالهای بعد از جنك که نهضت استقلال طلبی در الجزیره نضج گرفته آنطورکه باید وشاید برای پایان دادن بحران الجزیره و اعطای خود مختاری‌باین منطقه اقدام نکرده و مدعی شده‌اند که الجزیره جزء لاینفك قلمروحکومت فرانسه میباشد .

این ادعا برای ملیون الجزیره قابل قبول‌نیست وباهیچیك ازموازین منشور ملل متحد که طرفدار آزادی و خود مختاری ملـل است مطابقت ندارد بهمین جهت موضوع از طرف کشورهای آسیائی وافریقائی درمجمع عمومی سازمان ملل متحد مطرح شده وقرار است که بزودی علیرغم تمایلات فرانسه که مسئله الجزیره را بـه مسئله داخلی میداند نمایندگان مجمع عمومی باین امررسیدگی کنند

احتمال قـوی میرود که براثـر مذاکراتی که در سازمان مـلـل متحد صورت خواهدگرفت این مسئله‌روشن شود و راه حلی برای آن بدست آید .

آگهی اصلاحی

آگهی حصروراثت بانوفاطمه بیگم‌میرزا محمودخراسانی که‌درشماره‌های ۱۲۲، ۱۳۹ و ۱۶۰ این روزنامه‌شماره‌شناسنامه مرحومه‌عذرا خانم‌مصحفی‌اشتباها ۱۳۰۷ چاپ گردیده که صحیح آن ۱۳۰۷۵ بوده و بنابراین شماره شناسنامه مرحومه عذرا خانم‌مصحفی به ۱۳۰۷۵ تصحیح می‌گردد.

چاپخانه مهر ایران تلفن ۵۰۸۵۴

آگهی احضار مربوط بپرونده ۱۱/۳۱ ر ۱۰۴۰

به‌متهمین زیرکه محل اقامت خودرا سابقا بشرح ذیل اظهار نموده ونعلا مجهول المکان میباشند بدینوسیله اعلام میشودکه بشرح کیفرخواست‌های دادسرای تهران هریك مورد پیگرد کیفری قرارگرفته‌اند ورسیدگی بدادگاه جنحه شعبه ۱۱ تهران واقع درشهربانی کل کشور ارجاع گردیده است بنا بر این از تاریخ نشرآخرین آگهی در ظرف مدت سه‌ماه‌خودرا بدادگاه معرفی نمایند درصورت عدم حضور وانقضاء مدت آگهی غیابا رسیدگی وحکم شایسته صادر خواهد شد ودرآتیه چنانچه آگهی بعدی لازم باشد یکنوبت و مدت آن ده روز خواهد بود .

شماره ردیف	نام	شهرت	نام پدر	سن	شغل	محل اقامت سابق	شماره پرونده	نوع بزه	تاریخ کیفرخواست
۱	علیرضا	مجیدی	محمد	۳۵ساله	بناء	امین‌آباد (داخل قلعه)	۱۱-۳۱ر۱۰۴۰	سرقت	۳۱ر۱۱ر۲۶
۲	اصغر	کاظمی	اکبر»	«۳۵	راننده‌تاکسی	ساکن تهران بخش۷ خیابان شهبازکوچه خافانی منزل استاد قاسم	۱۱-۳۳ر۴۷۲	شروع بسرقت	۳۳ر۸ر۲۹
۳	بانوفروغ	لیداند	حسن	«۲۰	کلفت‌درمنزل‌ابوالقاسم‌خان	خیابان لاله‌زار کوچه برلن منزل آقابابا	۱۱-۳۲ر۱۲۹۷	سرقت	۳۲ر۱۰ر۰۳
٤	قنبر	علیخانی	حسین	«۱۸	طواف	« زیر ساعت معزالسلطنه منزل استاد حسین کاشی ۲۵	۱۱-۳۲ر۷۲۷	«	۳۲ر٤ر۲۱
۵	فریدون	قنبری	قاسم	«۲۱	کارگرکارخانه‌برق	« خیابان راه آهن درخیابان شوش کوچه افرا منزل صالح نیا	۱۱-۳۳ر٦٦٤	اخذ مال بعنف	۳۲ر۵ر۱۳

۲-۳ — ش - ۷٦٤ — رئیس دفاتر دادگاههای جنحه تهران - علی‌اکبر کهتر نواز

آگهی احضار

شکاة ومتهمین زیرکه محل اقامت آنان نامعلوم است بدینوسیله احضارمیشوند ازتاریخ نشرآخرین آگهی ظرف سه‌ماه درشعبه ۲۹ بازپرسی دادسرای‌تهران حاضر وخودرا معرفی نمایند ودرصورت عدم حضور وانقضاء مدت‌قانونی تصمیم مقتضی اتخاذ خواهدشد

کلاسه پرونده	نام	نام‌پدر	شهرت	پیشه	محل سکونت سابق	نوع اتهام	شرح
۵۱۷ر۳۳	یحیی	جعفر	محمودی	کارگر	تهران جوادیه کوچه آهنین بیست متری منزل محمودی	تصادف‌باموتور	برای اخذ توضیح و استماع آخرین دفاع
۵۳۵ر۳۳	جواد	—	اصفهانی	رادیوساز	« پشت شهرداری رادیوسازی	صدورچك بلامحل	« « « «
۱۸ر۳٤	بانوفاطمه	محمد	همدانی	خانه‌دار	« جوادیه کوچه دریا آبادی منزل شخصی	کتك‌کاری	در مورد شکایت جهت تکلیف سازش
۱۸ر۳٤	بانونساء	محمدقلی	حسینی	خانه‌دار	« « « « ده‌متری‌دوم منزل شخصی	«	« « « « «
۱۸ر۳٤	بانومنصوره	محمد	همدانی	«	« « « « « « «	«	« « « « « «
۱۸ر۳٤	یونس	رحیم	رستا	راننده	« « « « « « «	«	جهت اخذآخرین دفاع

۳-۳ — ش - ۷٦۵ — بازپرس شعبه ۲۹ دادسرای تهران - فرورد

اخبار شهرستانها

دستگیری سه نفر سارق

خبرنگار ما از شوشتر اطلاع میدهد که از مدتی قبل عده‌ای سارق گاه ودیگاه مزاحمت اهالی را فراهم میساختندوخانه‌های مردم موردستبرد واقع میشدند .

تا آنکه شهربانی با مجاهدت آقایان‌سروان‌مدرسی رئیس وماموربن آگاهی موفق شدند روز ۳٤ر۸ر۱۵ سه نفر از دزدان را دستگیر کنند .

از سارقین دستگیر شده مقدار زیادی اموال مسروقه مربوط به‌سنوات قبل بدست‌آمد و فعلا دزدان‌درزندان بسر میبرند .

در قصر شیرین وضع نان بدامنت‌وذکاتها شلوغ میشود

خبرنگارمهر ایران‌ازقصرشیرین اطلاع میدهد که روز بروز قیمت‌نان در قصرشیرین بالا میرود ومردم‌برای بدست آوردن نان بایستی زن ومرد درصف بایستند .

نانوایان روزبروز بر اجحاف و تعدی خود می افزایند و اساسا معلوم نیست نان کیلوئی چقدر میباشد زیرا وقتی شخصی‌ساعتها برای گرفتن نان معطل ماند دیگر بفکر کشش و جوره نیست .

ازطرف دیگر وضع نان موجب بازار سیاه رود و از هرحیث مردم‌در مضیقه قرارگیرند .

شایسته است اولیاء امور باین موضوع توجه خاص مبذول دارند .

تلگرافخانه‌وگمرك بندر پهلوی‌را فراگرفته‌است

خبری که ازبندرپهلوی واصل نموده حاکی است که:

طغیان آب‌همچنان ادامه‌دارد و آب‌دراطراف بل‌متحرك بازهم‌بالامی آیدوکلیه خاکریزهای اطراف لهراز فرودرفته ودیاپایه‌پل نشست کرده‌است‌آب اطاق ادارات تلگرافخانه وگمرك‌را فراگرفته‌است‌و باعث نگرانی شدید اهالی گشته مردم‌بکمك‌ماموربن‌هتافته اهالی آب‌راخاکریزی مینمایند.

بارندگیهای سهل‌آسا در شهرستانها ادامه‌دارد

زلزله شدید در هشتپر

گزارشهای‌واصله ازشهرستانهای مرکزی‌حاکی‌ازسیل‌وسقوط‌خاکسر‌دیواندره است باران‌های شدیدی باریده وخرابیهای زیادی داده است.

درهشتپرزلزله شدیدی روی‌داد که اسیبی وارد نیامد.

آگهی

موسسه‌علوم اداری‌دانشگاه تهران‌اعلام میداره که برای نام‌نویسی درکلاسهای عصروغروب دوره‌پائیز در رشته های علوم اداری اکنون آماده است ونام نویسی تا ساعت ۵ بعدازظهر روز ٤شنبه ۲٤ آبان ۱۳۳٤ ادامه خواهد داشت

محل نام نویسی دفتر موسسه علوم اداری واقع در ساختمان دانشکده حقوق دانشگاه تهران‌است .

دروسی که برای دانشجویان لیسانسیه دائر خواهد شد بقرارذیل است :

اصول‌حسابداری
اداره امورکارگزینی
اداره امورمالی

دراتی‌که دانشجویان برای‌این دروس درپافت میدارند برای‌اخذ درجه‌فوق لیسانس‌دارای اعتبار خواهدبود

شرایط نام‌نویسی برای این کلاسها داشتن درجه‌لیسانس ازدانشکده حقوق باحداقل معدل ۱۲ میباشد .

دروس ذیل‌که برای‌آنها هیچگونه درجه تحصیلی اعطاء نخواهدشد جهت‌دانشجویان دیپلمه دائر خواهدشد .

مقدمات‌علوم‌اداری
مقدمات اداره‌امورکارگزینی
اصول روابط انسانی
تنظیم‌اسناد وامورباینگانی
مقدمات‌فنون وروشهای اداری
حسابداری‌مقدماتی
حسابداری هزینه
حسابداری دولتی
ممیزی
توسعه امورمالی
فنون آموزش‌سمعی‌وبصری

این دورس درمدت ۱۲هفته تدریس خواهدشد.

نظر باینکه موسسه : بتوانندعده زیادی داوطلب برای شرکت‌دو این کلاسها بپذیرد باشخاص علاقمند توصیه میشود هرچه زودتر برای‌نام نویسی مراجعه نمایند.

ش-۷۷۳ — ۱-۲

آگهی رسمی

طبق نامه شماره ٤۹۸ - ۳٤ر۸ر۱ شرکت فنی و ساختمانی ومقاطعه‌کاری بن‌کاویا مسئولیت محدود پیوست صورت جلسه مورخه۲۹ر۷ر۳٤ سهم‌الشرکه‌آقایان قوام‌الدین ایروانی‌و مهندس هرمزشاهرخشاهی بموجب سندرسمی به‌آقایان خسرو صفری وتورج شاهرخشاهی منتقل شده وآقای مهندس محمدشجری بسمت رئیس هیئت مدیره ومهندس تورج شاهرخشاهی بسمت مدیرعامل ومهندس صفری بسمت مدیرفنی شرکت انتخاب و اسناد و اوراق بهاداروچك رادونفرازسه نفرآقایان نامبرده متفقا با مهر شرکت امضاء مینمایند .

رئیس اداره ثبت شرکتها-محمداحسانی

ش - ۷۷۸

با اتو کارهای گیتی نورد مسافرت نمائید

از فردا کارخانه ریسباف شروع بکار مینماید

اصفهان - طبق تصمیمی که از طرف ماموربن‌محلی گرفته‌شده‌ازفردا یك‌قسمت ازکارخانه ریسباف اصفهان بکار خواهد افتاد وبدین‌ترتیب‌یکماه حقوق کارگران تامین‌وپرداخت‌خواهد شد .

برطبق یك‌خبرویگر تاآخروقت امروز میزان بهمی صرافخانه ضرابی ۱۸ر٦۵۹ر۵۰۰ گردید و صرافخانه مزبور ازطرف دادستان مهرو موم شد .

آگهی مناقصه شماره ٦۲ مورخ ۱۸ر۸ر۳٤

اداره کار پردازی شهربانی کل‌کشور خرید تقریبا تعداد دویست دستگاه بخاری یکمترونیمی ودو متری ذغال سنگی توآهن سیاه‌باکلیه لوازمات مربوطه‌آن طبق‌نمونه‌های موجوده وتعمیر و مرمت وورنك کاری ونصب حدود یکهزار دستگاه بخاری موجود را طبق‌شرائط زیربه مناقصه میگذارد .

۱ - داوطلبان شرکت در مناقصه میتوانند پیشنهادات خودرا تنظیم ودرباکت‌لاك ومهرشده منتهی تاآخروقت اداری‌روز ۳٤ر۹ر۱٤ بدفتراداره‌کارپردازی ارائه وپس‌ازورود دفتر نماینده بوسیله شخص پیشنهاد دهنده در صندوق مخصوص پاکات مناقصه انداخته‌شود .

۲ پیشنهاد دهندگان بایستی‌مبلغ ده هزار ریال بعنوان سپرده مناقصه بحساب۱۰٦۳ شهربانی کل کشور پسرداخت ورسید آنرا ضمیمه‌پیشنهاد خودنمایند .

چك‌بعنوان سپرده پذیرفته نخواهدشد ولی‌تضمین شده‌در وجه اداره‌کارپردازی قبول میشود .

۳ پیشنهادات واصله درساعت ۱۰ صبح روز یکشنبه ۳٤ر۹ر۱۵ بازوقرات خواهدشد .

حضور پیشنهاددهندگان درجلسه مناقصه‌اختیاری‌ومناقصه حضوری مطلقا‌بعمل نخواهدآمد .

٤ - به‌پیشنهادات‌فاقد سپرده ومشروط‌ومبهم‌وبه‌پیشنهاداتی که بعدازساعت مقرر درآگهی برسد بهیچ‌عنوان ترتیب‌اثرداده نخواهدشد.سپرده‌برنده اول‌ودوم تاعقد قرارداد نگاهداری وسپرده سایرین مستردخواهدشد .

۵ - محل تحویل - بخاری های نوداسره مخازن شهربانی کل‌کشور ومحل مرمت ونصب‌در ادارات ودوائر شهربانی کل‌کشور می باشد .

٦- مدت‌تحویل - پس‌از ابلاغ‌کتبی منتها لغایت‌آذرماه سال جاری‌خواهدبود .

۷ - برنده مناقصه موظف است پس از ۷ روز اعلام اداره کارپردازی شهربانی کل‌کشور ده در صد کل بهای معامله را برای حسن انجام عمل تضمین بانکی یا نقدی بسپارد چنانچه درموعدمقرر حاضر بسپردن‌تضمین ویاعقدقرارداد نگردید سپرده‌اوبسودشهربانی ضبط واداره کارپردازی بهرنحوکه مقتضی میداند معامله را انجام خواهد داد .

۸- اداره کارپردازی مجاز است تا صدی بیست و پنج کمتر یا زیادتر تعداد بخاری نو وتعمیر تحویل یامرمت نماید وهرنوع مالیات وعوارض‌قانونی متعلقه طبق‌مقررات وسایرهزینه‌های دولتی وغیره ومخارج ثبت قرارداد.

(در صورتی که اداره کارپردازی به‌ثبت رسیدن قرار داد را مقتضی بدانند) وبهای نشر آگهی مناقصه بعهده برنده مناقصه خواهد بود .)

۹ - اداره کارپردازی در رد یا قبول یك یا کلیه پیشنهادات مختار است .

۱۰ - اداره کار پردازی مجاز است مدت ۷ روز باستثنای ایام تعطیل برای بررسی پیشنهادات‌مطالعه وبرنده مناقصه‌را تعیین و اعلام دارند .

۱۱ - شرکت کنندگان میتوانند همه روزه تا قبل از تشکیل جلسه مناقصه برای کسب اطلاعات بیشتری بدفتر کمیسیون ابتیاع مراجعه نمایند .

شهربانی کل کشور

ش-۷۷٤

وسیله‌راحت ومطمئن برای مسافرت باتو کارهای میهن‌تور است

پرونده شماره ۳٤ر۲۹۸

آگهی جهت اطلاع آقای زنده‌علی کرمعلی زاده

درموضوع دادخواست اداره دعاوی خالصه‌به نمایندگی دارائی آبادان بطرفیت آقای زنده علی کرمعلی زاده که سابقا ساکن آبادان بوده بخواسته اعتراض بسرتقاضای ثبت پلاك شماره ۲٦۵۵ دائربرعرصه یکباب خانه‌واقع‌دربخش۳ آبادان کوی کفشینه مقوم بمبلغ بیست‌هزارریال‌که درتاریخ۲۹ر۱ر۳۰ به‌دیوان دادرسی تسلیم شده بخلاصه اینکه پلاك‌مورد اعتراض‌طبق دفترزه‌محمدشاهی وناصری وماوه واحده‌قانون‌مصوب۱٦ر۱ر۳۱٤ وتحقیقات ومعاینه محلی ملك دولت میباشد وخوانده برخلاف حق و قانون تقاضای ثبت را نموده .

لذا درخواست رسیدگی وحکم بابطال در خواست ثبت خوانده می‌شود .

دادخواست دردیوان دادرسی دارائی مطرح رسیدگی‌قرار گرفته ودرتاریخ۱۸ر۱۲ر۳۱ طبق‌لایحه اصلاحی‌دولت مبنی بسر خلاف محاکم اختصاصی به دادگستری احاله و به شعبه ۱۷ دادگاه شهرستان ارجاع گردیده‌است .

پس از ثبت‌دادخواست بشماره ۲۹۸-۳٤ دانجام‌تشریفات قانونی وارسال نسخه دوم دادخواست و ضمائم جهت خوانده چون خوانده درنشانی معرفی شده شناخته نگردیده بدر خواست اداره دعاوی بنگاه خالصجات طبق ماده ۱۰۰ قانون‌آئین دادرسی‌مدنی مفاد دادخواست وضمائم سه نوبت متوالی درروزنامه رسمی کشور شاهنشاهی ویکی دیگرازجرایده کثیرالانتشارآگهی میشود.

خوانده میتواند ازتاریخ نشرآخرین آگهی در ظرف مدت۳ماه بدفترداد گاه مراجعه ودادخواست وضمائم روبت و هر گونه‌دفاعی داردضمن‌لایحه‌دردو نسخه تنظیم‌وتسلیم نماید .

والاپس‌ازگذشتن موعد مقررونرسیدن جواب دادخواست ابلاغ شده محسوب وبدرخواست خواهان رسیدگی ودادگاه تصمیم‌شایسته را اتخاذ خواهد نمود وچنانچه بعدا ابلاغی لازم شودفقط یکنوبت درروزنامه آگهی‌ومدت‌آن‌ده‌روزخواهدبود.

مدیردفترشعبه۱۷دادگاه‌شهرستان‌تهران-جلالی

ش-۷۷۲ — ۱-۳

آگهی

دانشکده پزشکی برای دوره تکمیلی مامائی درسال تحصیلی ۳۵-۳٤ درحدود ۱۵ نفر دانشجو میپذیرد .

داوطلبان‌که بایدفارغ التحصیل آموزشگاه پرستاری اشرف پهلوی بوده و یاتحصیلاتی معادل آن آموزشگاه داشته باشند میتوانند تا آخر آبانماه جاری همه روزه بعد از ظهرها به‌دبیرخانه دانشکده پزشکی مراجعه و ثبت نام نمایند .

رئیس دانشکده پزشکی - دکتر اقبال

ش - ۷۷۱ — ۱-۲

آگهی رسمی

طبق‌نامه مورخه ۱۵ر۸ر۳٤ شرکت آلایاما بامسئولیت محدود پیوست صورت جلسه مورخه ۱۵ر۸ر۳٤ نام‌شرکت‌بشرکت وسترن بامسئولیت محدود تغییر نموده است.

ش-۷۷٦ — رئیس اداره ثبت شرکتها- محمداحسانی

درمان قطعی سوزاك وعوارض وخیم آن

خیابان شاه‌آباد - صفی‌علیشاه

دکتر یحیی صدری — ۱-۳

سردار دانش

صاحب امتیاز و مدیر مسئول - محسن موقر

جای اداره خیابان شاهرضا مقابل دبیرخانه دانشگاه تلفن ۳۴۳۷۹-۳۴۳۲۳

منزل مدیر تجریش تلفن ۳۱۹ چاپخانه مهر ایران خیابان باب همایون تلفن ۵۰۸۵۴

سال پانزدهم شماره ۱۹۱ اشتراک سالیانه ۴۰۰ ریال ۶ ماهه ۲۲۰

بقیه سر مقاله

بقیه از صفحه ۱

صدها باشند مقداری از گرفتاری و بدبختی مردمی را که باید بادرآمد ناچیز و با حقوق بخور و نمیر دولت بسازند برطرف سازند .

رجال و مسئولین امروزی امور کشور که دوران اعلیحضرت فقید را درك کرده‌اند بهتر از ما وارد هستند که در آن زمان مردم از انحلاط داشتن یك زندگی راحت و بی‌دغدغه سعادتمند و خوشبخت بودند برای اینکه زندگی ارزان و وسایل خوب (با نبودن مشکلات و بدبختیهای بی‌حد و حساب فعلی) بروی همه لبخند میزد اشل حقوق یك عضو رتبه دولت ۸ لیره طلا معین شده که در آنموقع هر لیره چهار تومان ارزش داشت و عضو رتبه یك سازمان دولت با ۳۲۰ ریال حقوق ماهیانه زندگی بسیار خوب و راحتی داشت و یك عضو عالیرتبه با ۳۲۰۰ ریال که حد اکثر حقوق یك رتبه ۹ بود صاحب یك زندگی بسیار وسیع و مرفه و خوبی بود .

پیش آمدها و حوادث دنیا آن اساس و زندگی راحت را از دست مردم مملکت ما گرفت و بهای لیره اینکه پایه حقوق کارمند دولت بود از چهل ریال به ۸۰۰ ریال رسید یعنی درست بیست برابر گران شد ولی مسئولین امور نه برای آن عضو رتبه یك و نه آن عضو عالیرتبه و طبقاتی که می بایستی تحت شرایط و مقرراتی زندگی کنند فکری نکردند درحالیکه روغن فروش یکمن روغن ۲۰ ریالی قبل از شهریور ماه ۱۳۲۰ اینکه به چهارصد ریال هم بزور می دهد ـ و سایر چیزها و لوازم مورد نیاز زندگی روزانه مردم نیز بهمین قیاس افزایش یافته و گران تر شده است وطبق این فرمول میبایستی حقوق یك رتبه ۹ دولت هم حداقل ۶۴۰۰۰ ریال می‌شد ولی باو بیش از ۶۰۰۰ ریال و دو بعضی سازمانها بیش از ۹۰۰۰ ریال می‌دهند و هیچ وقت هم مقام مسئولی از آنها نپرسید که چگونه با آن حقوق کم و ناچیز می سازند و مشکلات و بدبختی های روز افزون را تحمل میکنند .

اگرحمل بمبالغه و اغراقگوئی نشود فقط طبقه مستخدمین دولت و کارگران هستند که گرفتار این بدبختی پایان ناپذیر می‌باشند بدلیل اینکه هر فردی در این سرزمین که مایحتاج مردم را بدست دارد و به نحوی از انحاء با اجتماع در تماس بوده و میبایستی جنس و اشیاء مورد نیاز مردم را بفروشد کار و بارش خوب است از آن میوه‌فروش سر کذر گرفته تا تاجر درجه اول اتومبیل فروش همه موازنه و تعادل کار و کسب خود را با افزایش بهای زندگی بدقت حفظ کرده‌اند و امروز محال است شما فروشنده‌ای را ببینید که جنس خود را به بهای نازل قبل از جنك بفروشد و یا از بدست آوردن و کمك سرشار صرفنظر نماید و آز و طمع چنان چشم حقیقت بین آنان را کور کرده که در راه برکردن کیسه های خود حاضر اند وجدان و شرافت خود را زیر پا گذاشته و هر نوع اجحاف و ستمی را نسبت بهمنوعان خود روا بدارند

وهمین عوامل و عناصر هستند که زندگی را برای اکثریت مردم این کشور تلخ تر از زهر و کمرشکن و طاقت فرسا ساخته‌اند و بطور قطع مهمترین و اصلی ترین وظیفه دولت است که در مقام مبارزه با این عوامل قیام کرده و توجه داشته باشد که واقعا کمر مردم محروم زیر بار زندگی خم گشته و دیگر بیش از این تاب تحمل مصائب و مشکلات را ندارند دولت قبل از هرچیز باید در پائین آوردن کرایه خانه و مسکن که سرمشاء تمام سختی‌ها و گرانی فعلی است اقدام کرده و بهای اجناس مورد نیاز مردم را نیز معین و برای متخلفین نیز قانونی به مجلس بدهد که حداقل مجازاتشان اعدام باشد مردم از دولت آقای علاء انتظار این فداکاری را دارند .

بنابموافقت شاهنشاه

بقیه از صفحه ۱

سابق) راضی هستند

زیرا در طی این مدت با اجرای تقریبی قانون کار و بیمه عده کثیری از کارگران دروضع زندگی آنان بهبودی حاصل شده است .

علاوه برتوجه بامور داخلی کارگران وزیر کار بیشتر به دو موضوع بهداشتی و فرهنگی آنان نیز توجه داشته است .

زیرا اخیرا وزارت کار درجنوب تهران اقدام به تاسیس ورزشگاهی جهت کارگران بوسعت ۳۸ هزار متر مربع نموده که از هرحیث مدرن و کامل خواهد بود. یك ورزشگاه جدید دیگر در اصفهان برای کارگران در دست ساختمان است .

ورزشگاه اصفهان که بوسیله و تحت نظر مستقیم وزارت کار تکمیل می‌شود بمراتب از ورزشگاه اصفهان وسیع تر و مدرن تر است و بطوریکه گفته می‌شود نظیر این ورزشگاه در هیچ یك از کشورهای خاورمیانه برای کارگران وجود ندارد و این ورزشگاه در آنچه نزدیکی آماده خواهد شد .

مقام مزبور سپس اظهار داشت که خوشبختانه شاهنشاه پیوسته به وضع کارگران توجه خاصی مبذول میفرمایند و با علاقه مخصوصی امور مربوط به کارگران را اغلب بررسی میفرمایند و روی این اصل اخیرا اینها به پیشنهاد وزارت کار مقرر فرمودند که روزی ۲۴ اسفند هر سال اختصاص بروزکار گریابد و باین اسم مرسوم گردد و در آنروز گزارش اقداماتی که در شئون مختلف کارگری مانند با سواد کردن کارگران یا بالا بردن اطلاعات عمومی یا حرفه‌ای کارگران، بهداشت و امور مربوط بورزش و وضع خانوادگی کارگران بعمل آمده بعرض ملوکانه میرسد و در این روز از طرف وزارت کار مدال و نشانهائی که برای کارگران درنظر گرفته شده تاهر یك مطابق آئین نامه خاصی که از لحاظ اخلاق و رفتار و سواد و نظافت و تعلیمات حرفه‌ای وغیره مورد تشویق قرار خواهند گرفت.

بقرار اطلاع در حال حاضر متجاوز از ۱۸ هزار نفر از کارگران در کارگاههای مختلف مشغول فراگرفتن دروس می باشند و برای اینکه در اینکار هم تسریعی صورت گرفته و هم کارگران دومدت کمی موفق به فراگرفتن سواد معتنبری شوند ، وزارت کار کتاب جدیدی تهیه و چاپ نموده که کارگران میتوانند باخواندن آن درظرف ۸ ماه خواندن و نوشتن را با مقدماتی از حساب بدانند.

موضوع باسواد کردن کارگران باندازه‌ای بسط پیدا کرده که برای نمونه میتوان گفت که در حال حاضر درحدود ۱۴۰۰ نفر از کارگران کارگاههای مختلف مشغول فرا گرفتن زبان انگلیسی هستند همچنین موضوع ترك تریاك کارگران معتاد به لحنو مطلوب عملی شده و بنابدستور آقای دکتر نصر وزیر کار این موضوع دقیقا از طرف کارفرمایان تعقیب میشود و طبق قانون بیمه های اجتماعی کار ـ گرانیکه معتاد باشند از استفاده حق بیمه و مزایای قانونی محروم خواهند بود و باید در ظرف مدت سه ماه ترك اعتیاد کنند و این مدت از چندی قبل شروع شده و در آذر ماه ختم میشود و وزارت کار با توجه باین مدت کم ومحدود براثر صدور دستورهای لازم و مراقبت های بی در پی توانسته است در انجام این امر که برعهده گرفته توفیق حاصل نماید زیرا تاکنون در حدود ۹۰ درصد از کارگران معتاد به تریاك ترك اعتیاد کرده‌اند و قطعه‌ئه کمی از کارگران موسسه دخانیات باقی میباشند که آنها نیز مشغول ترك تریاك هستند .

مقدار زیادی قرصهای ترك تریاك نیز از طرف وزارت کار با سریعترین وسیله وحتی مقداری توسط هواپیما به نقاط دور دست ارسال شده است .

مجلس دیروز

بقیه از صفحه ۱

نتیجه این کوشه مجلس اجتماعی تشکیل شده بود جمال امامی از اراء رسیده و پس از خوش و بش با قائم مقام به دکتر لقمان ـ الملك که جای او نشسته بود گفت دکتر جان برو سر جای خودت !

دکتر اقبال دست دکتر مالك را گرفت و گفت بیا بریم آنطرف و دو نفری رفتند سمت چپ تالار و مشغول صحبت شدند.

مبارکباشت

همینکه تقی‌زاده اعلام سناتوری قائم مقام الملك را نمود فریاد مبارك است مبارك است از هر طرف بلند شد و بدین طریق سناتورها و رود همکار جدیدرا باوشاه باش گفتند .

بعد آقای دیوان بیگی سئوالی در باره مندرجات جرایدا کسیر س و لوموند از دولت نمود و سپس آقای نبیل سمیعی از خرابی پل بزرك بندر پهلوی و خسارات وارده صحبت کرد و توجه عاجل دولت را جلب نمود و سپس انتخاب یك عضو برای کمیسیون آغاز شد.

مهر نینداخته ؟

هنگام اخذ آراء همینکه موید ثابتی جمال امامی را نمود ذو جمال گفت یکی رای بدهم آقا !

صدای خنده از هرطرف بلند شد ولی خوشبزه تر این بود که حسن اکبر متوجه شد دکتر جرایدا مهره تقشیخ را نگرفته و درگلدان نینداخته ، به دیوان بیگی که عضو ناظر بود گفت دکتر قاسم زاده مهر نگرفته دیوان بیگی دویده و سه چهار مرتبه فریاد زد: آقای دکتر، آقای دکتر امامی دکتر قاسم زاده نشنید چون گوشش سنگین است لسانی که متوجه جریان بود گفت من بجای او مهره اش را انداختم بی‌خود صدا نکنید!

ریشو ها ...

در این موقع علی دشتی نزد قائم مقام الملك آمد و عبد الهدی طباطبائی و میر سیدعلی بیهبانی هم با آنها پیوستند و مخبرین متوجه شدند که هرچهار سناتور ریش دارند .

آقای علی دشتی هم که متوجه این جریان شده بود مدتی در اطراف ریش همکاران صحبت کرد و از اینکه یك ریش دار دیگر بصف ریشداران اضافه شده اظهار خوشوقتی کرد!

پارك وعمارت

بعد لایحه اساسنامه بانك کشاورزی مطرح شد و تقریبا تا آخر وقت مجلس صرف مذاکره در اطراف این لایحه شد که ضمن آن آقای لسانی ازدولت خواست که چراطبق قوانین مصوبه بسرمایه بانك افزوده نمیشود .

و آقای وزیر کشاورزی ضمن توضیح خود گفت در گذشته عده‌ای از بانك کشاورزی پول گرفته و رفتند پارك و عمارت ساختند و دهستانی هم همین جریان را اشاره کرد و گفت می‌شناسم کسانی را که باغ رکل و چمن و پارك و عمارت ازپول بانك کشاورزی ساخته ول من خوش حسابترین مشتری بسانك کشاورزی بوده‌ام

شربتکاری رئیس

سر ساعت یازده بود که آقای تقی‌زاده از جا بلند شد ولی سیم میکروفون روی میزش بپایش گیر کرد و در نتیجه باصدای مهیبی برزمین افتاد وصدای آن در بلندگو منعکس شد و تقی‌زاده که دستپاچه شده بود بعندلی تکیه داد و صندلی از جا حرکت کرد و خلاصه وضع محوطه هیئت رئیسه بهم خورد اما بخیر گذشت ولی نتیجه این شد که درحدود سه دقیقه مجلس رئیس نداشت چون تقی زاده رفته بود و دکتر لقمان الملك هم بواسطه اینکه مستعدم مشغول مرتب کردن صندلی و میکروفون بود نمی

طبق آمار موجود از ۱۹۲ هزار کارگر بیمه شده در حدود ۲۰۰۰ نفر یعنی تقریبا یك درصد از این عده معتاد به افیون هستند که تا یکی دو هفته دیگر بقیه این عده تریاك را ترك خواهند کرد .

از این به بعد کنترل

بقیه از صفحه ۱

وزارت اقتصاد ملی باحضور آقایان مهندس طالقانی وزیر کشاورزی و کاشانی وزیر بازرگانی و دکتر کاظمی قائم مقام مدیر عامل سازمان برنامه تشکیل گردید.

در این جلسه آقایان مرتضی مصور رحمانی مدیر عامل شرکت پنبه ، مهندس خدیوی مدیر کل وزارت کشاورزی و صفاری رئیس اداره صادرات وزارت بازرگانی که اعضاء کمیته اجرائیه شورایمالی امور پنبه را تشکیل میدهند حضور داشتند .

ابتدا آقای کاشانی وزیر بازرگانی ضمن توضیحات مفصلی کلیه اقداماتی را که از طرف شورایمالی پنبه و توسط کمیته اجرائی برای کنترل و تصفیه و صدور پنبه بخارج از کشور صورت گرفته بیان داشتند و آقای طالقانی وزیر کشاورزی نیز در این زمینه و بهبود بذر پنبه و دفع آفات آن توضیحات جامعی دادند .

آقای دکتر کاظمی قائم مقام سازمان برنامه گفتند با اعتباراتی که سازمان برنامه برای این امر بخصوص اختصاص داده و با کمك وزارت کشاورزی و وزارت بازرگانی اعده‌ایم که نتیجه رضایتبخشی از اجرای این برنامه صحیح گرفته شود .

البته شرکت پنبه سازمان برنامه خودش در امور پنبه کنترل مینماید و از این لحاظ پنبه ای که زیر نظر این شرکت بدست میآید بسیار مرغوب است و بابر نامه هائی برای اصلاح بذر پنبه تهیه شده وسازمان برنامه اعتباراتش را تهیه میکند و وزارت کشاورزی میبردازد امید است که تا چند سال آینده بذر اصلاح شده در اختیار کلیه پنبه کاران گذارده شود .

سپس آقای مصور رحمانی مدیر عامل شرکت پنبه اظهار داشتند:

هرکت پنبه سالیانه متجاوز از ۱۵۰ ملیون ریال بزارعین پنبه کار کشور از طریق مساعده و تهیه بذر مرغوب مساعده میدهد و بذری که بوسیله این شرکت تهیه میشود علاوه بر اینکه بسیار مرغوب است به نصف قیمت تمام شده به پنبه کاران فروخته میشود .

ایشان درباره میزان پنبه کشور گفتند :

امسال پنبه ایران بین ۷۰ تا ۸۰ هزار تن پیش بینی میشود ولی چنانچه برنامه ای که بوسیله این هرکت در چند سال اخیر بمرحله اجرا درآمده همچنان ادامه یابد و شورای عالی پنبه نیز موفق به اقدامات اساسی در این زمینه بشود میتوان گفت که محصول پنبه ایران تا سال دیگر به ۱۵۰ الی ۲۰۰ هزار تن خواهد رسید

البته باید بوضع بازارهای بین المللی واصل عرضه و تقاضا رعایت شود مدیر عامل شرکت پنبه از نظر صادرات پنبه ایران بشورو گفت:

که شوروی خریدار پنجم است در حالی که کشور فرانسه مشتری اول پنبه ما است ودر بهمه فرانسه در حدود ۱۷ کشور خریدار پنبه ایران می باشد وچنانچه درامر تصفیه و بسته بندی و صدور پنبه اقدامات لازم صورت گیرد و می توان گفت که پنبه ماخریداران بیشتری دارد ومتاسفانه چون درسال های قبل درصدور پنبه کنترل دقیقی نمی‌شد از این حیث به پنبه صادراتی ایران درخارج جزئی لطمه‌ای وارد آورد و اگر این جنبه ها رعایت شود ارزش پنبه مابیشتر بادر خواهد شد.

توانست سرجای خود جلوس کند و تازه وقتی هم که نشست مدتی وقتش صرف راست کردن میز میکروفون که بوضع مضحکی در اثر افتادن کج و معوج شده بود گشت .

زبان معاون !

پس از تصویب شوراول لایحه اساسنامه بانك کشاورزی نایب رئیس لایحه مربوطه بحل وفصل دعاوی بانك سابق ایران را مطرح کرد و آقای مجد مخبر کمیسیون گفت آقای انواری معاون وزارت دادائی تقاضا دارند این لایحه فعلا سکوت و الا دستور خارج شد .

نایب رئیس گفت چرا خودشان تقاضا نمی کنند

(خنده سناتورها)

انواری عذر خواست که لایحه مسکوت بماند بعد لایحه بانك ساختمانی مطرح وسه ماده از آن تصویب شد و جلسه ختم گردید و جلسه آینده بروز شنبه موکول شد

تا دو هفته دیگر

بقیه از صفحه ۱

باید دانست که آقای مقدم دارای پرونده های متعددی است که یکی از آنها فعلا برای رسیدگی دادگاه آماده شده ومحاکمه آن بزودی آغاز خواهد شد .

پرونده دیگری از نامبرده در نزد آقای احمدی بازپرس دیوان ـ کیفر است که بایستی تکمیل شود.

برای تکمیل این پرونده همه روزه چندتن از کارمندان بانك توسعه صادرات و همچنین تجاری که درزمان تصدی آقای مقدم استفاده‌هائی برده‌اند باید بازپرسی دیوان کیفر احضار میشوند .

یك مقام مطلع دیروز گفت :

بعضی از این تجار در معاملات خود ابدا سرمایه شخصی را بکار نینداخته وفقط باسرمایه بانك (قمار) زده وغالبا (باخته) اند !

درپاسخ این سئوال که وقت محاکمه متهمین شرکت چای سازمان برنامه کی تمام خواهد شد .

نامبرده اظهار داشت به تحقیق نمیتوان این موضوع را پیش بینی کرد ولی امکان دارد تا دو هفته دیگر این محاکمه پایان پذیرد ومحاکمه آقای مصطفی مقدم آغاز گردد .

تیمسار سرلشکر علوی

بقیه از صفحه ۱

ساعت ۸ بعداز ظهر آقای علاء نخست وزیر بباشگاه افسران وارد شدند ومورد استقبال قرار گرفتند .

آنگاه تیمسار سرلشکر علوی مقدم رئیس شهربانی کل کشور ضمن بیاناتی که ایراد کردند از شاهدوستی و وطن پرستی هموم افسران و درجه داران سخن گفتند ،

وآنگاه وجه تسمیه (ماژور استواری) را چنین شرح دادند که بایشان پیشنهاد شده بود که این دوره (علوی) نامیده شود ولی تیمسار با این عمل موافقت نکرده ومتقابلا پیشنهاد نمودند که این دوره بنام افسرشهیدی که در راه انجام وظیفه شهید شده نامیده شود.

رئیس شهربانی کل درخاتمه اظهار امیدواری کرد که افسران جوان فارغ ـ التحصیل بوظیفه شناسی آن شهید تاسی جویند .

دیشب آقای دکتر امینی وزیر دادگستری به آقای نخست وزیر اظهار داشتند که متاسفانه حقوق این افسران بسیار ناچیز است وخوبست برای آنها فکری بشود.

آقای علاء گفتند این موضوع را بخاطر داشته باشید تا دراولین جلسه هیئت دولت برای رفاه آنان فکری بشود .

این جشن تاساعت ۹ بعد ازظهر ادامه داشت وتیمسار سرلشکر علوی مقدم وبانو و همچنین افسران فارغ ـ التحصیل ، از مهمانان خود پذیرائی گرمی بعمل آورده اند. درتمام مدت وسته موزیك شهربانی کل مهمانان را مشغول ومحظوظ میکرد.

کشت پنبه را تعقیب مینموده بزرگترین واحد تجاری پنبه لین بوده است .

سلطه پیله ورها وسلف خرها را ازبازار پنبه قطع نموده است

وزارت اقتصاد ملی نیز از نظر نظارت در صادرات و همچنین وظیفه که در رسیدگی بعرضحالهای مربوط بتاسیس کارخانهای تصفیه پنبه داشت اقدام بوضع مقررات خاصی نمود که بموجب آن ترتیب رقم بندی وعدلبندی صدور پنبه پیش بینی شده است .

بااین مقدمات نظر به تشخیص مردم ایجاد دستگاهی که بتواند این امور را دقیقا تحت نظارت وکنترل قراردهد بالاخره یکسال پیش طرح ایجاد چنین تشکیلاتی تهیه شد و بموجب تصویبنامه هیئت وزیران شورائی بنام شورای عالی امور پنبه ایجاد شد .

این تشکیلات تمام مساعی خود را بکار خواهد برد که از اختلاط انواع و ارقام پنبه جلوگیری بعمل آید و برای این کار حمل و نقل فروش را در بعضی نواحی ممنوع نموده است بعلاوه با اعزام کارشناسان مجرب که اغلب سالها امتحان لیاقت خود را در خدمت شرکت سهامی توسعه پنبه و سایر دستگاهها داده اند بکارخانه های تصفیه پنبه نظارت مینمایند .

صاحبان کارخانه ها موظف هستند برای تصفیه هر پارتی از پنبه گواهینامه مخصوصی که مشخصات کامل پنبه و ارقام تعیین نماید صادر نمایند و این گواهی نامه بایستی مورد تایید کارشناس معرفی شده از طرف کمیته اجرائی پنبه باشد.

ممکن است تصور شود که این قبیل نظارتها تضییقاتی برای اشخاصی که وارد بزراعت وتجارت می باشند ایجاد مینماید ، ولی نتیجه این عملیات بهبود نوع پنبه ایران وحفظ اصالت آن که بعد از نفت مهمترین ارقام صادراتی را تشکیل می دهد بی اندازه موثر خواهد بود .

درجلسه دیشب دولت

بطوریکه درشماره گذشته اطلاع دادیم بنا بامر شاهنشاه آقای علاء نخست وزیر در اوایل هفته آینده در راس هیئتی برای شرکت در کنفرانس بغداد عازم بغداد خواهند شد

اعضای این هیئت عبارتند از آقایان اردلان وزیر دارائی و مادنی جوادعامری ، حمزاوی معاون نخست وزیر، تیمسار سپهبد هدایت رئیس ستاد کل ، مبشر معاون وزارت دارائی ، قدس نخعی سفیر کبیر ایران در بغداد، هویدا نماینده وزارت امور خارجه.

این هیئت صبح روز یکشنبه با هواپیمای مخصوص از تهران عازم بغداد خواهند شد تا ۲۴ ساعت قبل از تاریخ تشکیل کنفرانس پنجگانه (۲۹ آبان) در بغداد باشند.

احتمال دارد آقای علاء نخست وزیر یکروز زودتر بوسیله اتومبیل به بغداد بروند.

روز گذشته گذارنامه کلیه اعضای این هیئت صادر گردید

یك مقام مطلع گفت که مدت توقف آقای علاء در بغداد سه روز خواهد بود پس از خاتمه کنفرانس مستقیما بتهران مراجعت مینمایند و سپس آقای دکتر اردلان تا آخر جلسات کنفرانس ریاست هیئت نمایندگی ایران را خواهند داشت در کنفرانس مزبور نخست وزیران سه کشور دیگر یعنی عدنان مندرس نخست وزیر ترکیه ، محمد علی نخست وزیر پاکستان و نوری السعید نخست وزیر عراق وهمچنین ملك ملان وزیر امور خارجه انگلستان شرکت خواهند داشت گفته میشود اژطرف دولت امریکا یك نماینده بعنوان ناظر در کنفرانس مزبور شرکت خواهد جست.

روز گذشته آقای بهاء الدین نوری سفیر کبیر عراق در کاخ نخست وزیری حضور یافت و با آقای علاء نخست وزیر ملاقات کرد بدنبال وی آقای تیجز کاردار سفارت انگلستان با نخست وزیر ملاقات نمود وپس از خاتمه دو ملاقات گفته شد که مذاکرات نمایندگان سیاسی عراق و انگلستان با آقای نخست وزیر در اطراف کنفرانس بغداد دور میزده است

مقام مزبور گفت که این کنفرانس از نظر اهمیتی که دارد هرساله باید تشکیل شود در تصمیمات آن که مربوط بامور اقتصاد ، نظامی وسیاسی کشورهای عضو پیمان میباشد باید هرساله مورد تجدید نظر قرار گیرد ودر نظر است هرسال این کنفرانس در پایتخت یکی از کشورهای عضو پیمان تشکیل گردد واحتمال دارد سال آینده جلسه کنفرانس در تهران تشکیل شود

جلسه دیشب درحضور شاهنشاه

ازساعت ۵ بعدازظهر دیروز جلسه هیئت دولت در پیشگاه همایونی تشکیل گردید .

قسمت اعظم مذاکرات این جلسه درباره کنفرانس بغداد وموضوعاتی که اطرف هیئت نمایندگی ایران باید دراین کنفرانس مطرح بشود ودر میزده است ونیز آقای نخست وزیر صورت هیئت نمایندگی ایران را در جلسه دیشب باطلاع پیشگاه ملوکانه رسانیدند . متجاوز از یکساعت دراین باره بحث و مذاکره شده است.

شاهنشاه نیز اوامر لازم صادر فرمودند .

یك مقام مطلع اظهار داشت که تاکنون موضوع مسافرت آقای علاء بطوروسی از طرف آقای حمزاوی سخنگوی دولت اظهار نشده وهمچنین راجع به برنامه کاو مسدت توقف و اعضای هیئت نمایندگی ایران اظهاری نشده است و باحتمال قوی ظرف امروز وفردا از طرف دولت اعلامیه ای در این باره برای اطلاع عموم صادر خواهد شد.

جلسه دیشب تا مقارن ساعت ۸ بطول انجامید آخر وقت دیشب یك مقام دولتی گفت هزینه آقای علاء ازطریق زمینی تقریبا حتمی شده ودر نفر سرهنك دراین باره با ایشان خواهند بود .