مهر ایران

پنجشنبه ۲۴ اسفندماه ۱۳۳۴ شماره مسلسل ۲۵۹۳ تکشماره یکریال

بدنبال آزادی آیت‌الله کاشانی، دکتر بقائی و نریمان

دیشب ۹ نفر دیگر از متهمین معاونت در قتل سپهبد رزم آرا آزاد شدند

در جلسه دیشب مجلس شورای ملی حائری زاده اظهارات خود را ادامه داد و مسعودی مخبر کمیسیون بودجه از لایحه بودجه کل کشور دفاع کرد - لیست هیئت نظارت و شورایعالی سازمان برنامه تکمیل گردید

بدنبال آزادی آیت‌اله کاشانی ، دکتر بقائی و نریمان

دیشب ۹ نفر از متهمین بمعاونت در قتل رزم آرا آزاد شدند - احتمال دارد چند نفر دیگر بزودی آزاد شوند

اسامی آزاد شدگان دیشب

روز گذشته بدستور تیمسار سرلشکر آزموده دادستان ارتش آقایان آیت اله سید ابوالقاسم کاشانی ، دکتر مظفر بقائی ومحمود نریمان که از چند هفته قبل باتهام معاونت درقتل سپهبد رزم

بقیه در صفحه ٤

۲۴ اسفند

ولادت شاهنشاه فقید رضاشاه کبیر

امروز ۲٤ اسفند و مصادف با روز تولد اعلیحضرت فقید رضا شاه کبیر بانی ایران نو و بوجود آورنده تمدن نوین در کشور باستانی ایران است

وقتی اوضاع ایران قبل از کودتای ۱۲۹۹ را پیش چشم مجسم می کنیم و آنهمه زبونی و ننگ و ادبار را که زاده

بقیه در صفحه ٤

عمران و آبادی خوزستان

قبل از ظهر روز گذشته آقای ابتهاج مدیر عامل سازمان برنامه در جلسه مطبوعاتی خود ودر گزارشی که بنمایندگان مطبوعات دادند اطلاع دادند که بین سازمان برنامه و شرکت (عمران و استفاده از منابع طبیعی) موافقت نامه ای بامضاء رسیده که بموجب آن مطالعات عمومی ناحیه خوزستان از نظر صنعتی و کشاورزی و آبیاری و سایر جهات آغاز خواهد شد.

روزی که آقایان لیلیانتال و کلاب در دفتر سازمان برنامه جلسه مصاحبه مطبوعاتی تشکیل دادند درباره اهمیت خوزستان و اینکه این استان مثل تکزاس قابل عمران و آبادی است و تمام وسائل آبادی و عمران در آنجا وجود دارد شرح مفصلی ایراد نموده و گفتند رودخانه های کارون و کرخه و شعب آن با در نظر گرفتن اراضی

بقیه در صفحه ٤

مطالعه برای تهیه لیست اعضای هیئت نظارت و شورایعالی سازمان برنامه خاتمه یافت - مدیر عامل سازمان برنامه دیروز این لیست را به هیئت دولت دادند و ظرف چند روز آینده تقدیم مجلس میگردد

بطوریکه در شماره قبل از نظر خوانندگان عزیز گذشت ، چون با خاتمه عمر برنامه هفت ساله گذشته ، اعضای هیئت نظارت و شورایعالی نیز قانونا سمت سابق خود را دارا نمی باشند

از طرف سازمان برنامه اقداماتی برای تهیه لیست عده ای برای معرفی بمجلسین جهت انتخاب مجدد اعضای شورای عالی ودر جریان است

دیشب اطلاع حاصل شد که دیروز مطالعه جهت تهیه این لیست از طرف اولیای سازمان برنامه خاتمه یافته است و دیروز صورت اسامی این آقایان از طرف آقای ابتهاج مدیر عامل سازمان برنامه بهیئت دولت داده شده است.

محافل مطلع پارلمانی ومقامات دولتی پیش بینی می نمایند که ممکن است ظرف چند روز آینده این لیست از طرف آقای فرهور وزیر دارائی تقدیم مجلس گردد

والاحضرت شاهدخت اشرف پهلوی هنگام بازدید از درمانگاه باغ فردوس درجنوب شهر

اسامی بیست و هفت نفر افراد موثر حزب غیرقانونی توده که اخیرا دستگیر شدند

دیروز رئیس ستاد فرمانداری نظامی اظهار داشت: امروز می توانیم بگوئیم که در آستانه اضمحلال تام و تمام حزب منحله توده قرار گرفته ایم - یک چاپخانه مخفی دیگر از حزب توده باشش هزار نسخه روزنامه مردم که آماده توزیع بوده کشف گردید - قرار است امروز خبرنگاران از مهمل چاپخانه مذکور بازدید بعمل آورند

بکساعت قبل از ظهر روز گذشته سرکار سرهنگ مبصر رئیس ستاد فرمانداری نظامی تهران در یک جلسه مصاحبه مطبوعاتی اسامی ۲۷ نفر از افراد موثر وفعال حزب توده را در اختیار خبرنگاران داخلی وخارجی قرار داد

سرکار سرهنگ مبصر ابتدا شرح جامعی درباره فعالیت های فرمانداری نظامی در راندا ختن اساس جاسوسی بیاد داشت وبس اسامی ۲۷ نفری را که اخیرا دستگیر گردیده اند بشرح زیر در اختیار مطبوعات قرار داد

۱- مهندس احمد وکیلی عضو

بقیه در صفحه ٤

دیروز موافقتنامه‌ای بین مدیر عامل سازمان برنامه و شرکت عمران و استفاده از منابع طبیعی بامضا رسید

آقای ابتهاج مدیر عامل سازمان برنامه اعلام کرد:

بزودی مطالعات عمومی درباره عمران و آبادی خوزستان شروع خواهد شد - سیصد و پنجاه هزار دلار فعلا برای مطالعه و سه عمرانی آمریکائی درخوزستان اختصاص داده شده است - دو کارخانه نساجی جدید نصب خواهد شد

دیروز آقای ابتهاج مدیر عامل سازمان برنامه طی یک مصاحبه مطبوعاتی اطلاعاتی درباره مسافرت آقایان لیلیانتال و کلاب و اهمیت منطقه

بقیه در صفحه ٤

درجلسه مصاحبه مطبوعاتی دیروز آقای ابتهاج مدیر عامل سازمان برنامه

جریان مشروح مذاکرات جلسه علنی دیشب مجلس شورایملی

حائری زاده در تعقیب اظهارات خود، بازهم مدت یکساعت صحبت کرد - آقای محمد علی مسعودی مخبر کمیسیون بودجه از بودجه کل دفاع نمودند - ایشان ضمن بیانات خود ارقام درآمد و هزینه را کاملا برای مجلس تشریح کردند

ساعت ٥ و ٤٠ دقیقه بعدازظهر دیروز جلسه علنی مجلس شورای ملی بریاست آقای اردلان (نایب رئیس) رسمیت یافت .

(آقایان وزیران در جلسه حضور داشتند)

نایب رئیس - آقای حائری زاده بفرمائید .

حائری زاده صحبت درباره وزارت امور خارجه بود ، این بودجه بدره وزارت خارجه نمیخورد باید یک عده دیپلمات عالیقدر در این وزارتخانه باشد .

ولی اگر این دستگاه فعلی باشد باعث آبرو ریزی است ، ما باید یک وزارت خارجه حسابی بسازیم تا با یک اعتبارات کافی ووافی وبا بهترین دستگاه فعلی بسازیم ، من بیش از این درباره وزارت خارجه مطلبی ندارم .

واما در مورد وزارت پست و تلگراف سابقا وضع خوب نبود وحال میگویند بحمدالله خوب شده است.

بقیه در صفحه ۲

با اجرای طرح جدیدی که ازطرف مدیر عامل بنگاه ماشین آلات کشاورزی تهیه و به سازمان برنامه رسیده است

سطح اراضی قابل کشت در ایران از ٤ میلیون به ۲۰ میلیون هکتار افزایش خواهد یافت

بزودی ۱۰ کمپانی بزرگ داخلی با نظر بنگاه ماشین آلات کشاورزی اقدام بواردکردن انواع ماشین آلات خواهند نمود وکلیه ماشین آلات کشاورزی باشرایط خاصی باتقسیط طویل المدت بکشاورزان فروخته میشود - نرخ ماشین آلات از طرف سازمان برنامه تعیین و در جراید اعلام می شود - اجرای این طرح بزرگترین قدم درراه مکانیزه کردن کشاورزی است - ۳۰۰ راننده تراکتور در کلاسهای مخصوصی تعلیم یافته و تعمیرگاههای مجهزی در نقاط مختلف دایر میشود

درباره طرح جدیدی که ازطرف خود ایشان تهیه و به تصویب سازمان برنامه رسیده اطلاعاتی در اختیار خبرنگاران جراید گذاردند .

باید دانست که آقای مهندس شیبانی متجاوز از دهسال در رشته ماشین آلات کشاورزی در کشور های متحده امریکا و اروپا مطالعاتی دارند و میتوان گفت که ایشان بزرگترین کارشناس ماشین آلات کشاورزی در ایران بوده ودولت «سازمان برنامه

بقیه در صفحه ٤

مهندس مهدی شیبانی مدیر عامل بنگاه ماشین آلات کشاورزی

ساعت چهاربعد از ظهر دیروز جلسه مصاحبه مطبوعاتی در دفتر آقای مهندس مهدی شیبانی مدیر عامل بنگاه ماشین آلات کشاورزی سازمان برنامه با حضور عده زیادی از خبرنگاران برپا بود .

در این جلسه آقای مهندس شیبانی

بازپرس دیوان کیفر علیه یک سرهنگ و ۱٤ نفر کارکنان راه آهن باتهام شرکت در یک باند ناچاق کیفر خواست صادر نمود

محاکمه این عده بزودی درشعبه یک دیوان کیفر شروع میشود

محاکمه مصطفی مقدم و بیوک فزوینی هر روز صبح وعصر انجام میشود

بقرار اطلاع شعبه یک دیوان کیفر که از ٤ هفته قبل بریاست آقای معدمرعیضی مشغول رسیدگی بپرونده آقایان مصطفی مقدم وبیوک فزوینی می باشد ازچند روز قبل برای تسریع در کار جلسات خود را هر روز صبح ها و بعداز ظهر ها تشکیل میدهد تاکنون وکلای مدافع آنان یعنی آقایان دکتر یاو ، پور رضا، شریعت زاده و کاوسی هر یک بطور تفصیل بدفتاع

احتمال میرود امروز آقایان مقدم وفزوینی آخرین دفاع خودرا بنمایند و دادگاه برای دادن رای وارد شور شود وچنانچه این امر امروز خاتمه نیابد باحتمال قوی روز شنبه یا یکشنبه آینده محاکمه فوق پایان خواهد یافت و با توجه بدفاعات وکلای مدافع آنان احتمال میرود دادگاه این موضوع را یک امر عادی بانکی تشخیص دهد ولی بهرصورت قبل از صدور رای قرار خواهد گرفت این پرونده از لحی توان در این باره اظهار نظر کرد.

گفته میشود پس از خاتمه این پرونده پرونده ۱۵ نفر قاچاقچیان راه آهن در دیوان کیفر مورد رسیدگی قرار خواهد گرفت این پرونده از چندهفته قبل مورد رسیدگی یکی از بازپرسان دادسرای دیوان کیفر قرار گرفت و روز گذشته پس از بازجوئی کامل از کلیه متهمین کیفر خواست علیه ۱۵ نفر از آنان صادر و برونده برای صدور رای نامه نزد دادستان دیوان کیفر ارسال شد.

در مورد کشف این باند قاچاق که بزرگترین دسته قاچاقچیان راه آهن بودند قبلا اشاره کردیم و گفتیم که سر

بقیه در صفحه ٤

دیروز آقای نصرت الله معینیان بکفالت اداره کل انتشارات و رادیو منصوب گردیدند

ازطرف آقای علاء نخست وزیر آقای نصرت اله معینیان معاون کل انتشارات و رادیو بکفالت آن اداره منصوب شدند آقای ناصر ذوالفقاری معاون سیاسی نخست وزیر وسرپرست اداره کل انتشارات و رادیو صبح دیروز در اداره حاضر شده و پس از احضار روسای تابعه شرحی از بصیرت و کاردانی و لیاقت آقای معینیان بیان داشته و آنگاه ایشانرا بسمت کفیل کل انتشارات و رادیو معرفی نمودند.

آقای نصرت اله معینیان از اویسندگان زبردست ومشهور هستند و خدماتی که در مدت تصدی معاونت کل انتشارات و رادیو بملت و مملکت ایران کردند بسیار موثر و مفید بود

آقای معینیان در تمام این مدت گفتار های سیاسی رادیو تهران را تهیه نموده و شخصا برادیو مسکو جواب دادند تا جائیکه بتصدیق محافل خارجی و داخلی در این مبارزه رادیو تهران فاتح شد و با منطق و استدلال قوی از حیثیت و شرافت ملی ایران دفاع کرد.

تمام شنوندگان رادیو تهران اذعان دارند که اخبار و مطالب اساسی رادیو از صورت یکنواخت و خسته کننده سابق بدر آمده و بسیار جالب و شنیدنی ومنطقی شده است ما امیدواریم آقای معینیان بتوانند در مقام جدید بیش از پیش بوضع برنامه های رادیو سر و صورت بدهند و با استفاده از وجود جوانان کاردان و تحصیل کرده و وطن پرست شنوندگان رادیو تهران را علاقمند تر نمایند.

تفسیر سیاسی امروز ما

تقلیل سلاحها

مذاکرات مربوط بتقلیل سلاحها و نیروهای نظامی که از چندی پیش باینطرف متوقف مانده بود دوباره ازروز دوشنبه آینده در لندن آغاز خواهد گردید و نمایندگان کشورهای کونا کون عضو کمیته فرعی سازمان ملل متحد در لندن جلساتی برای رسیدگی باین امر تشکیل خواهند داد .

اعضاء این کمیته عبارتند از نمایندگان امریکا ، شوروی ، انگلستان ، فرانسه، کانادا - اینکشور ها از لحاظ اتمی وتهیه سلاحهای اتمی برسایر کشورها برتری دارند و علت انتخاب آنها بعضویت کمیته سازمان ملل متحد نیز آنست که بهتر بتوانند و شهالی جهت کنترل نیروی اتمی اتخاذ کنند قبل از تشکیل کنفرانسهای سران

بقیه در صفحه ٤

در ضیافت سفارت چکوسلواکی آقای ناصر مدیر کل بانکملی ضمن آشنائی با نماینده چکوسلواکی دیده می شوند

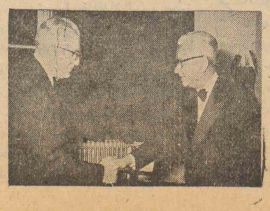

در این ضیافت درباره روابط اقتصادی و تجارتی دو کشور که در زمان گذشته جریان داشته گفتگو شد

تشکر از همقلمان گرامی

بمناسبت آغاز پانزدهمین سال انتشار روزنامه مهر ایران و اولین سال دوره جدید همکاران محترم مطبوعاتی مدیر و هیئت تحریریه این روزنامه را مورد لطف و محبت قرار داده و مارا در انجام این خدمت فرهنگی واجتماعی تشویق فرموده بودند اینک وظیفه خود می دانیم از هوم هقلمان تهران وشهرستان ها بخصوص از جراید روزنامه اطلاعات - کیهان - بست تهران - طلوع - داد - کوشش - فرمان - صدای مردم ومجلات وزین تهران مصور - فردوسی - سپیدو سیاه - روشنفکر - ترقی - آسیای جوان وجراید هفتگی اتحاد ملی واهمه - آسیای دموکرات - روح آزادی - سحر وسایر همکاران ارجمند صمیمانه تشکر کرده و موفقیت یک یک آن همکاران را در راه خدمت بمردم و ملت از خداوند خواهانیم .

اقتباس از کتاب پروفسور نیکولاهالاس

مترجم: ن - ا

ماجرای دریفوس

- ۳ -

رکن دوم وسازمان ضد جاسوسی فرانسه بپوده‌وجستجوی فرستنده‌اسرار ونامه‌ها ومدارکی بود وموضوع صفحه‌ای متشادی دربرده اسرار پیچیده مانده و هیچ‌کس نمیتوانست بماهیت آن پی ببرد تاآنکه توضیحات مفصل و جداگانه (کنت استرهازی) دربمان بسته‌های پستی کلنل (شوارتسکوین) بدست آمد. این توضیحات خیلی روشن ودقیق نوشته شده وگاغذ آن برنگ شیر قهوه‌ای بود و حاکی ازاین مطالب بود.

من برای همه چند اطلاعات مفید ومهم فرستادم:

(۱) یادداشتی درباره طرزاستفاده وبکار انداختن توپخانه(۱۲۰)

(۲) یادداشتی دربازه واحدهای پوشش فرانسه (که طبق نقشه های جدید مختصر تغییراتی درآنها داده خواهدشد.)

(۳) یادداشتی درباره تغییرات درواحد های توپخانه

(٤) یادداشتی درباره ماداگاسکار

(٥) نقشه های مربوط به‌تراندازی سالیانه توپخانه کوهستانی

مدرك اخیر رابزحمت زیاد بدست آورده‌ام و دوسه روز بیشتر نمی‌توانم‌دراختیار داشته باشم اگرهما ازبعث بجزئیات این نقشه علاقمند هستید میتوانید دراسرع وقت قسمتهای لازم‌را اقتباس نمائید ولی هرچه زودتر آنرا مسترد بدارید ومن فعلا بمانور میروم..

هنگامی که‌این‌مدرك به‌کلنل (ژان‌سالدر) رئیس دستگاه ضدجاسوسی فرانسه ارائه داده‌شد اواز شدت اضطراب وناراحتی شروع بلرزیدن کرد زیرا برای اومحقق‌بود که بدست آوردنده این مدارك مهم واسرار نظامی بایکی از اعضای ستاد ارتش کل است ویا بایکی ازاعضاء مهم وبرجسته این دستگاه ارتباط صمیمانه ومستقیم دارد. واگر غیراز این باشد چگونه ممکن است که اینهمه اطلاعات مختلف را درباره قسمتهای مختلف ارتش فرانسه بدست آورد مثلا دوباره تغییرات برنامه تهراندازی توپخانه وبا وضع سیاسی ونظامی ماداگاسکار (کلنل ژان‌سالدر) بفکر فرو رفته وبعد بدوستان خود گفت بهتر است نسبت باین مطلب توجه بیشتری مبذول‌شود ولی دوهین حال من معتقدم این شخصان نامرئی همان (کاپتن ـ دـ) است که کلنل (شوارتسکوین) درنامه خود اسم اورا برده است ـ با همه این احوال دستگاه ضدجاسوسی فرانسه اساسا نسبت به‌کنت (استرهازی) سوء ظنی‌پیدا نکرد درصورتیکه ولفرمی اونوجه تمام دوستان والمسران نزدیك راجلب کرده بود وکنت استرهازی باشجاعت وبی‌پروائی عجیبی پول‌خرج میکرد‌ودرحالیکه چندی پیش دیدیم که‌او اثر مریض شدن ونش مستاصل‌شده بود. استرهازی‌دربارس بدیا آمده‌بود ولی باوجود این‌به‌خانواده های اشرافی مجارستان بستگی داشت وقبل‌از ورود دراتش فرانسه در ارتش امپراطوری‌اطریش‌خدمات برجسته‌ای‌انجام‌داده ونشانهای متعددی گرفته‌بود پس‌از ورود بارتش فرانسه بادرجه افسری در ۱۸۷۰ با ارتش پروس جنگهای سختی کرده وبااخذ مدالها ونشانهای زیادی مورد تشویق مقامات نظامی فرانسه واقع شده بود.

ناتمام

یونان ازسازمان‌ملل متحددرخواست

کردکه بموضوع قبرس رسیدگی کند

سازمان ملل متحد (نیویورك) ۲۳ اسفند ـ دیروز یونان از سازمان ملل متحد تقاضا کرد که موضوع قبرس را در دستور جلسه مجمع عمومی ملل متحده که بایه دریاتیز تشکیل خوددرآردهد.

کریستیان پالامیس نماینده یونان شخصا با دالك هامرشلد دبیرکل سازمان ملاقات کرد ودرخواست یونان‌را تقدیم‌داشت.

هیئت نماینده‌گی یونان در مصاحبه با روزنامه نگاران اظهـار داشتند:

درموضوع قبرس سازمان ملل متحد باید مسئولیت‌های خودرا که بموجب منشور سازمان ملل متحد بعهده دارد بـا کمال جرات و تصمیم اجراء کند.

آگهی فقدان سند مالکیت

آقای قیوت‌هاهنیان بشرح وارده شماره ۲۷۲۰۰ ـ مدعی است که سند مالکیت‌شدانك یکقطعه‌زمین بمساحت شصت‌هزارمتر مربع بشماره چهل وهشت فرعی از سنك دوکان ثبت شده درصفحه ۵۷۳ دفتر ۳۱۱ املاك بنام‌شرکت سهامی شهرداد که‌بعدا مع‌الواسطه بایشان منتقل ومشاراليه نیز سه دانك مشاع آنرا بآقای جلال‌الدین جلالی انتقال قطعی داده وبرونده ودفتراملاك بیش از این حکایتی نداره مفقود گردیده ودر زمینه این ادعای‌خود چندین شهودمعرفی وبشرح صورتمجلس تنظیمی شهادت‌داده‌اند وبااین جریان‌تقاضای صدور المثنی نموده‌است بنا براین مراتب دوسه نوبت بدینوسیله آگهی می‌شود تا چنانچه کسی نسبت بملك‌مزبور معامله نموده و حقی داشته ویا مدعی وجود سندمالکیت مزبور نزد خود باشد از تاریخ نشر اولین نوبت این آگهی ظرف مدت یکماه با مدارك مربوطه باین دایره مراجعه وتقاضای خودرا کتبا تسلیم‌دارووالا پس از انقضاء مدت مزبور وعدم وصول تقاضائی درصدوالمثنی طبق مقررات اقدام خواهد شد.

تاریخ انتشار نوبت اول ۳٤/۱۲/۱۷

« « دوم ۳٤/۱۲/۲٤

« « سوم ۳۵/۱/۲

رئیس دایره غرب تهران

تلقیح ضد سل

آبادان ـ اطلاعیه‌زیر ازطرف رئیس بهداری آبادان‌بدوزبان‌فارسی و انگلیسی خطاب بکلیه کارکنان نفت صادرشده است.

عمل تلقیح ب. ث. ژ بوسیله اکیپهای مخصوصی که ازطرف‌وزارت بهداری بآبادان اعـزام شده‌اند در مدارس شروع شده است.

این اکیپها بزودی برنامه‌تلقیح را در دزمانگاههای محوله منـازل کارکنان و بالاپشگاه شروع خواهند کرد.

واکسن ب. ث. ژ تـوسط سازمان بهداشت جهانی توصیه شده‌و درمقابل مرض‌سل بمقدار زیادی تولید مصونیت مینماید.

عکس‌العملهای فوری یا بعدی واکسن ب. ث. ژ اهمیتی‌نداشته و موقتی وبدون ضرر است.

اکیپهای اعزامی آزمایش‌ساده‌ای در روی پوست داوطلبین تلقیح بعمل میآورند تابفهمند آیاداوطلب درمقابل مرض سل مصونیت‌دارد‌یانیز

بکسانیکه مصونیت‌نداشته باشند سه‌روز بعد از اولین آزمایش ب. ث. ژ تلقیح خواهدشد.

بچه‌های کوچکتر از ۱۲ ماه و سالمندان بیش از ۵۰ سال تلقیح نخواهندشد.

واکسن‌ب. ث. ژ پس‌ازتلقیح واکسن‌آبله بی‌ضرراست

برای حفظ سلامتی‌خودوخانواده خود از این فرصت استفاده‌نمائید.

دکتر عباس کهنی

رئیس بهداری آبادان

جزئیات برنامه تلقیح بموقع خود انتشارخواهدیافت.

اعلامیه منطقه یکم نیروی دریائی

خرمشهر ـ بدینوسیله باطـلاع عموم اهالی میرسانه اواطی بلاکهای ۳۱۳٤ و ۳۱۳۵ واقع در خرمشهر که ازمشرق بجنوب بخانه های‌کاغذ آباد واز شمال‌بجنوب بجاده‌اتومبیل رو راه آهن خرمشهر و شمال آن بمحدوده‌ای‌سابق محدود بوده وعلامت گذاری شده متعلق و در تصرف‌نیروی دریائی است‌وفعلا محل عملیات‌آموزشی و رزمی منطقه یکم دریائی میباشد وعبوراز‌این اراضی‌اکیدا‌ممنوع بوده وچنانچه‌حادثه ای در اثر تیراندازی ناشی‌ازاین‌اخطار بوجود آمد و یا در حین اجرای تیر‌اندازی‌افرادیکه وجود ممنوعیت‌متوجه متخلفین خواهد بود.

جلسه انجمن‌شهر

خرمشهر ـ بعد از ظهر روز ٤ شنبه۱۶ اسفند‌ماه‌جلسه‌انجمن شهرخرم‌شهر‌باحضور‌آقای دکترسجادی‌فرماندار و اعضای انجمن درمحل انجمن‌تشکیل و دومورده تنظیم اجاره بین شهرداری و اداره گمرك در باره سره خانـه مذاکره وسپس در مورد تعیین نرخ گوشت و نان بـا حضور نمایندگـان اصناف مزبور مذاکره بعمل آمـد و نرخ گوشت گوسفند‌از قرارکیلوئی ۵۰ ریال گوشت بزکیلوئی ٤۰ریال و گوشت گاو کیلوئی ۳۰ ریـال تعیین گردیده همچنین هر دانه نـان تافتون بوزن ۱٤۰ گرم یك ریـال تعیین گردیده و جلسه آینده بروز پنجشنبه ۱۷ اسفند ماه موکول گردید

مسابقه والیبال

خرمشهر ـ هفته گذشته مسابقه والیبال بین دبستان کمال وپهلوی‌در زمین دبستان کمـال بعمل آمـده و نتیجه ۳ بر۲ بنفع دبستان کمال‌خاتمه یافت.

کمك بدانش آموزان بی‌بضاعت

خرمشهر ـ وجوهی که در سال گذشته‌در روز سازمان شاهنشاهـی خدمات اجتماعی جمع آوری‌شده‌بود بمبلغ ۱۴۷۵۰۰ ریـال از طرف سازمان مزبور بنام شخص‌آقای‌جدلی رئیس فرهنگ بخرمشهر بـاك گشت گردیده و در کمیسیونی که باحضور آقایان فرماندار و روسای ادارگـات بانك ملی ... انجمن شهر و فرهنگ تشکیل گردید

ترتیب استفاده از ایـن مبلغ برای دانش آموزان بـی بضاعت مدارس خرمشهر‌برای ایام قبل اعـید داده شد

رئیس حوزه نظام‌وظیفه

قصر شیرین ـ سرکار سرهنك محمد علی منوچهری بسمت ریـاست حوزه نظام وظیفه قصر شیرین منصوب گردید

اخبار شهرستانها

عزیمت تیم کلنی آموزشگاهها

آبادان ـ هیجده نفر ازافرادتیم بسکتبال و والیبال و دومیدانی کلنی آموزشگاههای آبادان‌برای شرکت درمسابقات قهرمانی‌استانی‌بسرپرستی آقای احمد چگنی مدیر دبیرستان فلاح و آقای ماشاالله هاشمی دبیر ورزش باهواژ عزیمت نمودند.

مسابقات استانی از تاریخ ۲۰ اسفندماه شروع و برندگـان ایـن مسابقات در مسابقات سه استانـی (استان دوم ـ پنجم و ششم) که‌در تهران‌انجام‌میشود شرکت‌مینمایند.

مسابقات بوکس آموزشگاهها

آبادان ـ مسابقات بـوکس آموزشگاههای آبادان طبق برنامه تنظیمی سالیانه هفته گذشته سه شب متوالی در سالن تربیت‌بدنی آبادان باشرکت ٦۰ نفر از آموزشگاههای رازی ـ فرخی ـ ابن‌سینا ـ پیروزی و فلاح انجام و در نتیجه دبیرستان رازی با ۲۳ امتیاز اول و بـرنده جام پیـروزی مسابقات بـوکس آموزشگاهها شناخته‌شد

عزیمت ورزشکاران باهواز

خرمشهر ـ ۱٤ نفر افراد تیم دو و میدانی و بسکتبال دبیرستان بایندر برای شرکت در مسابقـات قهرمانی استانی باهواز‌عزیمت نمودند

در ایستگاه راه‌آهن عده‌کثیری از ورزشکاران آنـانرا مشایعت نمودند.

اهداءاتباس

خرمشهر ـ تعـداد ۲۸۸ دست لباس پسرانه ودخترانه برای دانش آموزان بی بضاعت مدارس‌از طرف آقایان اخوان یوسفی اهداء‌گردیده و از طرف‌اداره فرهنگ‌ازاین عمل‌خیر آنان کتبا قدردانی بعمل‌آمد.

فرماندار و مرزبان

قصر شیرین ـ آقای مرادعشدی بسمت فرماندار شهرستان قصرشیرین منصوب ومشغول‌کار گردید.

همچنین سرهنك امیر سلیمانـی بسمت مرزبان سومار منصوب‌گردید.

سارقین یکنفر راکشته و فرار کردند

قصرشیرین ـ دو شب‌گذشته‌هـ‌ه‌ی سارق مسلح بمشایر اطراف کیلانغرب حمله ور و بوسیله گلوله علی محمد نام را بقتل رسانیده و دو نفر دیگر را مجروح نموده و اموال آن ها را بغارت برده‌اند.

بمحض اطـلاع رئیس دادگاه باتفاق پزشك قانونی واستوارعطائی فرمانده دسته ژاندارم مری گیلانغرب در محل حاضر پس از انجام‌تشریفات قانونی دستور دفن‌مقتول صادر‌گردید و مجروحین بستری شدند ومامورین در تعقیب سارقین هستند

مبارزه با بیسوادی

تبریز ـ کمیسیونی درحضور آقای گلشائیان استاندار آذربایجان برای مشاوره درموضوع اساسی مبارزه با بیسوادی تشکیل گردید.

در این کمیسیون تیمسار سرتیپ پیروزلیا فرمانده‌لشگر آقای‌روحانی معاون استانداری وفرماندار تبریز آقای دهقان مدیر کل فرهنگ آقای دکتر اوایی رئیس دانشکده ادبیات آقای مولوی شهردار تبریز آقای نجم آبادی رئیس اقتصاد مالی آقای خانلو آقای هدایت رئیس اداره کار آقای حریری نایب رئیس اطاق بازرگانی وآقای سیدحسن عدل‌رئیس اداره انتشارات رادیو حضور داشتند وتصمیمات لازم درباره باسواد کردن بیسوادان اتخاذ گردیده ومقرر‌گردید همه‌هفته روزهای یکشنبه ساعت ٤ بعدازظهر‌این کمیسیون در دفتر آقای استاندار تشکیل شده‌بتکرار خود ادامه دهد

فرمانده سپاه‌درمسجدسلیمان

مسجد سلیمان ـ ساعت ۱۰:۳۰ صبح‌روز۱۹ اسفند ماه‌سرلشگرعزیزی فرمانده سپاه جنوب‌بهمت سرکشی به امور مربوطه با هواپیمای ارتشی به مسجد سلیمان وارد شدند درفرودگاه سرکار سرهنك نیکومنش فـرماندار نظامی و رؤسای دوائر دولتی از ایشان‌استقبال نمودند.

تیم کارگر۶ بر یك برنده جام پیروزی والاحضرت شاهپور غلامرضا گردید

آبادان ـ برای ربودن جـام پیروزی والاحضرت شاهپورغلامرضا پهلوی ساعت ۳:۱۵ بعد از ظهر روز پنجشنبه ۱۷ اسفند مسابقه فوتبال نهائی بین‌دسته کارگر و دسته جم درحضور هزارها نفر تماشاچی، روسای‌ادارات دولتی، کارمندان صـاحبمنصبان شرکت نفت فرهنگیان، علاقمندان‌بورزش‌در استادیوم کارگران انجام گردیـد و نتیجه شش به یك بنفع دسته کارگر پایان یافت.

در اینموقع مـردم در وسط استادیوم هجوم آورده بازیکنان تیم فوتبال کارگررا روی دست بلنه‌کرده و دسته گلهای متعددی بآنها اهداء گردید.

درواحالیکه فریاد‌میکشدند‌زنده باد شاهنشاه و خاندان جلیل سلطنتی‌ـ زنده باد تیم‌کارگران ـ جام‌پیروزی والاحضرت شاهپور غلامرضا پهلوی بدسته کارگران داده شد.

انتصابات‌شهربانی آبادان

آبادان ـ سرکارسرهنك‌وجدانی رئیس شهربانی پس از معارفـه با افسران آنها را بوظیفه خطیری که بعهده‌دارند متوجه‌نموده‌شخصا‌کلانتری های محل را مورد بازدیـد قرار داد وتغییراتی نیزدرکادر اداری‌باین‌ترتیب داده‌اند:

سرکارسرگردهمس‌بریاست کلانتری یك‌وانتظامی

سرکار سرگردمهجوری بریاست کلانتری۵

سرکار سروان برچمی معاونت کلانتری۲

سرکارسروان یوسفیان بریاست کلانتری۳

سرکارسروان شیرونـی بریاست کلانتری۷

سرکار سروان مومنی بـریاست باشگاه‌بخشها

سرکار ستوان‌یکم‌باقری بریاست گذرنامه

جشن کانون وکلاء

تبریـز ـ روز پنجشنبه گذشته مراسم جشن سومین دوره استقـلال کانون وکلای دادگستری آذربایجان بحضور استاندار ورسائل شهرداری تبریز‌انجام‌گردید

در این مراسم تیمسار سرتیپ پروین‌فرمانده‌لشگر۳ و آقای‌روحانی معاون استانداری وفرماندار تبریز و کلیه روسای‌کشوری و لشگـری و ژاندارمری وقضات وارباب جرایدو وجوه طبقـات مختلف شهـر شرکت داشتند.

پس از مراسم سلام شاهنشاهی آقـای گلشائیان استاندار در بـاره اهمیت کانون وکلای دادگستری و توجهات خاص شاهنشاه نسبت برفاهو آسایش مردم بیاناتی‌ایراد‌کردند بعد آقایان شیخ‌الاسلام زاده وزرینه‌باف صحبت کردند.

سپس آزمده‌وین باجای‌وشیرینی پذیرائی گرمی بعمل‌آمد.

ساعت ٦:۵ بعد از ظهر مجلس جشن پایان‌یافت.

انتخابات‌انجمن‌شهر

اهواز ـ انتخابات انجمن شهر اهواز روز جمعه‌گذشته انجام و نتیجه بشرح‌زیر‌اعلام‌گردید:

از حوزه یك‌آقایان دکتر حکیم شوشتری‌حاج رحیم‌پورمدرسجعی

از حوزه دو آقایان محمدداورس حاج خان دولتی و سیدعبدالمجید‌تقوی

از حوزه‌سه آقایان‌محمدوزیر نظامی‌محمد ایمانی‌سید حسین‌امام.

از حوزه‌آقایان‌چهارحاج‌حسن صدیقی نصراله‌آذری،حاج احمد‌کیمیلی زاده

از حوزه‌پنج‌آقایان‌حاج‌ملران لیاقت، ناصرعجم،سیدمهدی‌ستادی

تصحیح خبر مربوط بعراق

آقای رهبر توضیح میدهند در تماسی‌که با رئیس شهربانی کربلا گرفته شد اظهار داشت سارقین و جیب برهاردستگیر چون چند نفراز سارقین خواستند خودکشی کنند برای اینکه‌پرادری ویگانگی بین عراق و ایران بوده و هست آنها را تحویل مرزبانی‌دادیم.

سارقین بامارق یا جیب بر در زندان عراق یا کربلا یا نجف خود کشی نکرده‌است

جریان مشروح مذاکرات جلسه علنی دیشب

بقیه‌ازصفحه ۱

راجع بقسمت وزارت فرهنگ این قانونی است که اگر دومت شود همه چیزتان‌درست‌میشود واگردرست نشود همه چیزتان روی هم خراب میشود.

محصلین و فرهنگیان مادرخارج از کشور باید زحمت و آبروریزی میشوند‌باید توجه بیشتری‌باین‌موضوع شود، این سیستم‌برای‌مملکت‌مضراست این‌چیزی‌نیست که‌قابل‌تحمل‌باشد

مابك مقررات خوبی داریـم، دکترهای خوبی داریم ولی تشکیلات ماطوری است‌که ازوجود‌این‌دکترها آنطورکه باید استفاده نمیشود از دکترها وپروفسور هـای خارجی هم که بکشورمیآیند استفاده کامـل نمی شود.

هرشخصی‌را برای کاری‌ساخته‌انه اگرروی‌دوشی‌من‌درجه‌سرلشگری بگذارند صنار ارزش نداره برای اینکه این کار هارت وپورت میخواهد وآنرا من ندارم.

(خنده شدید حضار)

در این مملکت اگر یك آهن‌ـ گری با اصول صحیح کار‌کند درآمدش از یك‌وزیر بیشتر است ولی‌محصلین ما تن بکار غیر دولتی نمی دهند و سربار جامعه خواهندشد.

همچنیـن وزارت کشاورزی، وزارت کشاورزی وبنگاه مستقل‌آب‌ـ یاری با این بودجه مختصر، من که هیچ امید وانتظاری از این وزارت خانه نـدارم، اگر آقایان دارنـد، خیلی خوشبین هستند.

وزارت کشاورزی کاوش این است که‌وقم آفات نمایند، چهل‌مردم کاری با یکطرف، کمبود وسائـل، کمی بودجه، ما یك شیر بی دم واهکـم را گذاشته ایـم وزارت کشاورزی

آقا ما یك‌روز برچیـدار تمدن دنیا بوده‌ایم ولی حالا مـا را چرو کشورهای عقب افتاده‌محسوب میکنند باید هرکسی بوظیفه خودش عمـل کند.

اکثر آقایان مردمان خوبـی هستند ولی در موقع عمل‌کار مـا‌نمك است. چرا؟ نمك‌است؟ برای این که مشکی بنفس نیستید.

مثلا چند روز پیش یك نفر بمن تلفن زد وگفت آن‌عده‌ای‌که بوسیله دوسیه‌سازی شفونی‌گرفتار شده‌بودند قرارداد‌است آزادشوند وامروز شنیدم که آن عده آزادشده اند علت‌این‌امر این‌است‌که نتوانستند درمدت این‌یك هفته تصمیم بگیرند‌و بامقامات عالیه تماس‌حاصل شد و چنین‌تصمیمی اتخاذ گردید

این وضع مملکت ماست. مملکت عوض نشده است فقط آکنسرهایش مکسنست‌عوض‌شده‌باهند

سپس ناطق‌در اطراف وزارت خانه‌های‌بازرگانی و صنایع و معادن مطالبی‌اظهار داشت‌وگفت:

پیشنهاد شده بود‌که‌وزیر معادن امور مربوط بنفت را نیز اداره‌نماید ولی من باوضع حاضرمی‌بینم که‌چنین چیزی‌ممکن نیست‌زیرا نفت‌مال‌ایران نیست.

اگر دولت باهشورت‌من کارمیکرد من‌رئیس‌شرکت‌ملی‌نفت‌وزیر معادن میکردم

شوشتری ـ یعنی آقای‌بیات رام حائری‌زاده ـ حالا‌بیات‌باغیر بیات فرق‌نمیکند

ولی من نمیفهمم که مسئله نفت جزو وزارت معادن‌باشد. مابك‌سازمان برنامه‌داریم که‌در کمیسیونهای‌مشترك رفته‌اند وبه‌آن‌اختیاراتی‌داده‌اندویك شرکت جاسوسی انگلیسی بنام جـان مولم‌هم‌هست‌که باقرارداد بسته‌اند و این کمپانی در موقعی کـه شرکت نفت دست انگلیسها بوه در بیـن مشایر کارمی کرد وحالا‌بعهده‌اله‌توسعه پیدا کرده و بعنـوان راه سازی درتمام مملکت جاسوسی میکنند

آقا این هرج ومرجی که‌دراین مملکت است در زمـان شـاه سلطان حسین که آمدند پایتختش را کرمانشاه نبود

آقای وزیردارائی اینجاتشریف دارند.

ملاحظه کنید، این اشل‌حقوقهارا که در هر وزارتخانه وسازمانی یك نوع است واین موضوع یك‌شهر و چند نرخ باید بهم‌بخورد.

روضه خواندن بیشتر در ایـن موضوع غیر از سردرد برای آقایان نتیجه‌ای ندارد

همدمی نوری ـ ناطق‌دوم‌مخالف من هستم، من‌باید صحبت‌کنم

شوشتری ـ ناطق سوم هم من هستم من‌هم مطالبی‌دارم‌که حتما باید باطلاع مجلس برسانم

حائری‌زاده ـ شما ببینیدبریست وتلگراف‌به یك کارمند چقدر حقوق می‌دهید و بکارمند اصل چهار چقدر حقوق میدهید.

آقا این وضع باعث یـاس و دلسردی طبقه جوان وتحصیلکرده و مهندس ودکترخواهدشد

مثلامعین سازمان‌خدمات‌اجتماعی که برای کارهای بهداری کارمی‌کند باید بودجه آن جمعا وخرجا بپایه‌تنا بهداری وضع‌متعدالشکلی داشته باشد وگرنه این‌وزیر بهداری‌بادوتاگوشش باقی میماند.

(خنده حضار)

ناطق سپس اظهارداشت دراین بودجه لازم است تغییراتی داده شود ولی بااین ترتیب که یك بـودجه را چاپ‌کرده وبدست ماداده‌انه نمیتوان موارد آنرا معین‌کرد

یك مبلغی اینجاهست‌که در‌بودجه مجلس پیش بینی شده و آن اعتبار طبع فرهنگ ومعتمدا است‌که در اینجا بازتکرارشده است.

موضوع طبع فرهنگ مرحـوم معتمدا یك‌خدمت بزرگی بوده که بمجلس آمده‌وگفته است که‌این فرهنگ چاپ‌شود.

ولی اینهارا برای این که چاپ کنندودر انبار بگذارند هیچ‌فایده‌ای ندارد. بعقیده‌من باید یك قسمت از آنرا بکتابخانه‌های بزرگ دنیا داده وقسمت دیگررا بکتابخانه ها دادکه بفروشند وگرنه در انبار گـذاشتن ترویج فرهنگ نیست وقسمت دیگررا بایدهدیه داد بعلما ودانشمندان.

این موضوعاتی بود که من‌پرس آقایان رساندم یك‌چیزهای کلی‌ماننده است من نشستم حساب کردم مخارج سال ۱۳٤۳۳۳ بادر آمده.

درآمد این‌دوسال ۲۷ میلیارد‌و ۲۱ میلیون و۷۶۹هزار ریال‌است

هوایدی که پیش‌بینی شده آنجا ۲۲ میلیارد‌و۹۱٤ میلیون و ۵٤۲هزار ریال است.

میخواستم ببینم‌با این کمك‌هائی که بلاعوض وبایاعوض شده است‌درظرف ایـــــن دو سال چقدر قرض گرفته شده است، کسر بودجه معلوم است چقدر است این پولها کجـا رفته، این‌چه‌میلیون دلار قرض بچه مصرف‌رسیده است، من‌صورت‌حسابی ندارم ولی همینهـام رقمهای بزرگی خرج شده‌است، اگر این قرض، باقی دارد‌باقی آن کجاست، این‌از مسائل خیلی تاریکی است که‌من در بودجه دیدم و باید روشن شود.

من‌می‌بینم که آقایان‌خیلی‌خسته شده‌اند من‌هم‌بایم درد میکند یك‌شعری است که شاید‌من اشتباه‌نکردم.

حدیث وصف‌تو را آب‌بحر کافی نیست که‌ترکنه سرانگشت‌وصفحه بشماره

من دیگر خسته شدم زیرا انسان باید سلامت خودش‌را تاحدی‌مراعات کنه.

دفاع مخبر کمیسیون بودجه

محمد علی مسعودی ـ بیانـات جناب آقای‌حائری زاده درسه جلسه مجلس شامل نکات زیر بود:

یکی تاریخ بودجه های مجلس‌درادوار تقنینیه‌مجلس، یکی راجع بودجه‌سال ۱۳۳۵ بودمطلب دیگری که آیشان بیان کرده‌اند راجع بودجه‌موسساتی بود که در بودجه‌ مملکتی راجع بدخل‌وخرج آنها ذکری شده بود.

قسمت چهارم تذکرات واتفاقاتی بود که ازوضع وزارت‌خانه‌ها‌شده بود‌دلی آنچه‌از نظر بنده‌که‌مخبر کمیسیون بودجه هستم اهمیت داره.

راجع بودجه سال ۱۳۳۵ است بطور‌قطع همه‌آقایان گزارش کمیسیون بودجه را مطالعه فرموده‌اند در این گزارش اشاره مختصری به ۱٤ سال اخیر و بخصوص اواخر سال ۱۳۲۹ تا اوائل ۱۳۴۲ شده‌است

در این‌سه‌سال واقعاطوری‌مملکت مارا از نظر مالی وانتصادی برانـده درآورده‌که جبران آن‌سالها بطول خواهد انجامید.

دولت حاضر‌رانمی‌توانیم به‌آن ایراد بگیریم که‌چرا‌بودجه متعادل بمجلس نداده است

هرکدوری که میخواست بودجـه متعادل‌داده باشد اول امنیت را‌بر‌قرار می‌کرده است

من میخواهم عرض‌کنم که‌آقـای

بقیه‌درصفحه ٤

آگهی احضار

باشخاص مفصله زیر که محل اقامت آنها غیر معلوم است بدین وسیله ابلاغ میشود که بشرح مندرج در این آگهی در شعبه ۲۲ بازپرسی دادسرای تهران تحت تعقیب میباشند لذا مراتب سه نوبت متوالی در روزنامه درج میشود که ظرف مدت سه ماه از تاریخ نشر آخرین آگهی جهت رسیدگی خود را بشعبه نامبرده معرفی نمایند در صورت عدم حضور غیابا رسیدگی و قرار مقتضی صادر خواهد شد.

شماره ردیف	کلاسه پرونده	اسم متهم	شهرت	پدر	سن	شغل	محل اقامت قبلی	علت حضور
۱	۳۲-۱۴۷۲۲	بانوسلطان	—	موسی رضا	۲۰ ساله	کلفت	تهران بخش ده خیابان سی متری منزل خوساری	راجع بشکایت خودتان علیه اسماعیل سلیمانی برای تکلیف صاح حاضر شوید
۲	۱۹۶۷۳۱	حاج رضا	تاج	عبداله	—	—	تهران خیابان زرین نعل جنب آرایشگاه منزل عبدالله	بدیهی است عدم حضور شما گذشت تلقی و قرار موقوفی تعقیب صادر می شود
۳	۳۲۶۷۳۱	میرزا	کریمی	حسن	۲۰ ساله	کارگر	تهران سرآسیاب دولاب منزل حاجی بشگه	صدور چک بلامحل راجع بشکایت خودتان علیه محمد علی کامران راننده برای معاینه پزشک قانونی حاضر شوید .
۴	۵۵۸۷۳۱	محمد	عبدالباقر	—	—	—	تهران بخش ۸ بالارچه باچنار کوچه سیدولی قی منزل شخصی	راجع بشکایت خودتان علیه خانم مارلیوان بعنوان افتراء جهت تکلیف صلح حاضر شوید- عدم حضور شما گذشت تلقی و قرار موقوفی تعقیب صادر می شود
۵	۴۸۵۷۳۱	میرزا آقا	میرزاده	—	—	بازرگان	تهران چهار راه حسن آباد جنب نانوائی	راجع بشکایت بانک ملی ایران دایر به جعل جهت اداء توضیحات حاضر شوید درصورت عدم حضور قرار مقتضی صادر می شود

۳-۳ ش ۱۲۵۲ — بازپرس شعبه ۲۲ تهران - وکیلی

آگهی احضار

بشکات ومتهمین زیر که فعلا مجهول المکان بوده و پرونده آنان در این شعبه تحت رسیدگی است بدینوسیله اخطار میشود که از تاریخ نشر اخرین آگهی ظرف سه ماه خود را بشعبه ۱۱ بازپرسی دادسرا معرفی نمایند درصورت عدم حضور و انقضاء مدت قانونی اقدام مقتضی بعمل خواهد آمد. چنانچه بعد آگهی لازم باشد فقط یکنوبت ومدت آن ده روز خواهد بود.

شماره ردیف	نام	نام پدر	شهرت	شغل	اهل	نوع اتهام یا شکایت	آدرس قبلی	علت حضور در بازپرسی
۱	اکبر	—	علامه فارسی	—	محلات	در مورد شکایت ازفرانده خود ازراننده تاکسی ۴۶۸۴	خیابان شکوفه کوچه حاج علی اکبری منزل سید عباس	برای تکلیف سازش در مورد شکایت خود از راننده تاکسی ۴۶۸۴ درمورد تصادف حاضر شوید در صورت عدم حضور قرار موقوفی تعقیب صادر خواهد شد
۲	جعفر	محمد صادق	کلاه دوز	—	—	درمورد شکایت خود ازغلامحسین قاسمی	خیابان صفاری کوچه طوسی منزل شخصی	برای تکلیف سازش در مورد شکایت خود ازغلامحسن قاسمی باره دوز دائر بفرانده خود محمد حاضر شوید درصورت عدم حضور قرار موقوفی تعقیب صادر خواهد شد

۲-۳ ش - ۱۲۵۳ — معاون اداری دادسرای تهران - احمد کاشفی

پرونده ۷۰۸۴/۳۴

آگهی
جهت اطلاع آقای قاسم افراشته

اداره دعاوی بنگاه خالصجات تهران خیابان شاه چهار راه یوسف آباد درخواست بطرفیت شما بخواسته اعتراض بر ثبت ٤ قطعه زمین بپلاک شماره ۱۵۵ - ۱۵۶ - ۱۶۰ ۱۶۱ فرعی ازپلاک ۳۹۲۳ اصلی بخش ۳ تهران بمساحت ۱۳۴۶/۴۸ متر مربع مقسوم به ۶۸۲۲۲ ریال تقدیم داشته است

بدین توضیح اراضی مشمول پلاکهای ۳۹۲۲ و ۳۹۲۳ واقع در بخش ۳ تهران در سمت غربی و شمالی بیمارستان بهلوی معروف به بیمارستان دو هزار تختخوابی ملک متصرفی دولت است و موسسات وسازمانهای ارتشی (باغگان جمشید آباد) در آن موجود است.

توضیح مطلب این است که اراضی مشمول پلاکهای مذکور که جمعا در حدود ۵۵۸۶۰۱ ذرع است از توابع جمشید آباد و ملک مرحوم ارباب جمشید پارسی بوده است پس از آن که آن مرحوم دچار توقف شد چون دولت از دیان و طلبکاران عمده ورشکسته بوده است اراضی مذکوره از طرف هیئت تصفیه امور ارباب جمشید بابت قسمتی از مطالبات دولت بدولت واگذار شد و چون مرحوم نصرت الدوله فیروز و شاهزاده محمدولی میرزا مدعی بودند که اراضی از طرف ارباب جمشید به آنها واگذار شده و روی همین عنوان تقاضای ثبت زمین های مذکوره را کرده بودند

بالاخره بین نامبردگان فوق با هیئت تصفیه موافقت شد باینکه اراضی مزبور بابت مطالبات دولت بدولت واگذار نمود و فرضا حقی برای آنها متصور باشد از سایر اموال غیر منقول ارباب جمشید هیئت تصفیه به آنها بدهد

موضوع بهمین ترتیب خاتمه یافت و اراضی بدولت واگذار شد وود تمام این مدت ازسال ۱۳۰۷ تاسال ۱۳۲۳ و کما ۲۶ سال تمام می باشد از طرف متقاضیان ثبت هیچ گونه تعقیب و اقدامی نسبت به پرونده ثبتی بعمل نیامد تا اینکه برحسب دستور آقای معظم له دایر بر اینکه کلیه اراضی که بنام دولت ثبت شده است مورد رسیدگی قرار گیرد و اراضی که بنام اشخاص ثبت نشده است بنام دولت ثبت شود اقدام بثبت اراضی مذکور شد و پس از تحقیقات لازم و رسیدگی بشعب مختلف ارجاع شد و پس از تبادل لوایح و انعقاد جلسات و رسیدگی های ماهوی شاهزاده محمد ولی میرزا و ورثه مرحوم نصرت الدوله و اعوان و انصاریان در اداره ثبت تشبثاتی کرده و موفق شدند که از هیئت نظارت رای غیر قانونی بر ابطال انتشار آگهی دولت و تجدید آگهی بنام خود بگیرند .

یعنی همان کسانی که خود متصرف بر ثبت دولت بودند و هر حکم داده و در محاکم جریان داشت و مطرح رسیدگی ماهری بود از مقررات قانون ثبت سوء استفاده کرده باسبق طرح دعوی اعتراض در محاکم موضوع را در نزد هیئت نظارت طرح کرده و تصمیم خلاف قانون بر ابطال ثبت دولت و تجدید اعلان بنام خود گرفتند که این جریان جداً مورد اعتراض و شکایت است.

اکنون چون بر هر تقدیر اعلانات نوبتی بنام شاهزاده محمد ولی میرزا و ورثه نصرت الدوله و کسانیکه خود را منتسب به آنها میدانند منتشر شده طبق قانون مبادرت به تقدیم دادخواست اعتراض می شود تقاضای رسیدگی بادله مالکیت دولت به پیوست تقدیم داشته و دود در نتیجه حکم بابطال ثبت و آگهی منتشره بنام متصرف علیه ضمن صدور حکم بمالکیت دولت والزام طرف بپرداخت خسارات قانونی مورد تقاضا است دلایل و مستندات دعوی:

۱- رونوشت مصدق نظریه استدلالی آقای معقول

۲- رونوشت مصدق دادخواست دکتر نامبرده بدادگاه شهرستان تهران

۳- رونوشت مصدق اظهار نامه ارسالی جهت هیئت تصفیه امور ارباب جمشید الی طرف دکتر آقایان بوکالت از طرف شاهزاده فیروز و محمد ولی میرزا

٤- رونوشت مصدق وکالتنامه دکتر آقایان الکساندر از طرف شاهزاده فیروز و محمدولی میرزا فرمانفرمائیان

۵- رونوشت مصدق حکم شعبه ۲ دادگاه شهرستان تهران

۶- رونوشت مصدق حکم شعبه ۵ دادگاه استان ۱ و ۲

۷- رونوشت مصدق موافقت نامه مابین شاهزادگان نصرت الدوله و محمدولی میرزا فرمانفرمائیان و هیئت تصفیه امور ارباب جمشید راجع بواگذاری اراضی مزبوره بدولت

که پس از تقدیم اعتراض بدایره شمال ثبت املاک تهران وارسال آن بشماره ۲۹۳۵۸-۳۴/۱/۱۷ بدادگاه شهرستان تهران وارجاع آن بشماره ۷۲۴۰-۳۴/۱/۱۷ بشعبه ۷ و صدور اخطار رفع نقص بشرح فوق رفع نقص گردیده و چون محل اقامت شما غیر معلوم اعلام و درخواست ابلاغ دادخواست بوسیله آگهی شده است علیهذا مراتب را سه بار متوالی در روزنامه رسمی کشور شاهنشاهی و روزنامه آگهی می نماید که ظرف مدت ۳ ماه از تاریخ نشر آخرین آگهی بشعبه ۷ دادگاه شهرستان تهران مراجعه و هرگونه دفاع یا اظهاری دارید بنمائید و الا دادخواست و مدارک ابلاغ شده محسوب و اقدام مقتضی خواهد شد.

ضمنا چنانچه بعدا ابلاغی بوسیله آگهی لازم شود فقط یک نوبت در روزنامه درج و مدت آن ده روز خواهد بود.

ش ۱۲۶۳ ۱ - ۳

دفتر شعبه ۷ دادگاه شهرستان تهران

پرونده ۷۰۷/۳۴

آگهی
جهت اطلاع آقای محمد متینی

اداره دعاوی بنگاه خالصجات ساکن تهران خیابان شاه داه - خواست بطرفیت شما بخواسته اعتراض بر ثبت پلاک بشماره ۷۳ فرعی از ۳۹۲۳ اصلی بخش ۳ تهران بمساحت ۳۶۰ متر مربع مقوم بچهارده هزار ریال تقدیم داشته است بدین توضیح:

اراضی مشمول پلاکهای ۳۹۲۲ - ۳۹۲۳ واقع در بخش ۳ تهران در سمت غربی و شمالی بیمارستان بهلوی معروف به بیمارستان دو هزار تختخوابی ملک متصرفی دولت است و موسسات و سازمانهای ارتشی (باغگان جمشید آباد) در آن موجود است:

توضیح مطلب این است که اراضی مشمول پلاکهای مذکور که جمعا در حدود ۵۵۸۶۰۱ ذرع است از توابع جمشید آباد و ملک مرحوم ارباب جمشید پارسی بوده است پس از آن که آن مرحوم دچار توقف شد چون دولت از دیان و طلبکاران عمده ورشکسته بوده است اراضی مذکوره از طرف هیئت تصفیه امور ارباب جمشید بابت قسمتی از مطالبات دولت بدولت واگذار شد و چون مرحوم نصرت الدوله فیروز و شاهزاده محمدولی میرزا مدعی بودند که اراضی از طرف ارباب جمشید به آنها واگذار شده و روی همین عنوان تقاضای ثبت زمین های مذکوره را کرده بودند

بالاخره بین نامبردگان فوق با هیئت تصفیه موافقت شد باینکه اراضی مزبور بابت مطالبات دولت بدولت واگذار شود و فرضا حقی برای آن ها متصور باشد از سایر اموال غیر منقول ارباب جمشید هیئت تصفیه بآنها بدهد و موضوع بهمین ترتیب خاتمه یافت و اراضی بدولت واگذار شد ودر تمام این مدت ازسال ۱۳۰۷ تا سال ۱۳۲۳ که ۲۶ سال تمام میباشد ازطرف متقاضیان ثبت هیچگونه تعقیب واقدامی نسبت بپرونده ثبتی بعمل نیامده تا اینکه برحسب دستور آقای معظم له مدیر ثبت وقت بعمل مارالذکر اعلانات نوبتی بنام مارالذکر صادر و منتشر شده شاهزاده محمد ولی میرزا ورثه مرحوم نصرت الدوله و ۴۳ نفر دیگر وازجمله معترض علیه بعنوان خریداری قسمتهائی از اراضی مذکوره بر ثبت دولت اعتراض اضافی کردند بعبارة اخری ٤٤ فقره دادخواست اعتراض از طرف اشخاص نامبرده بداره ثبت املاک تهران واز آنجا بدفترداد گاههای شهرستان تهران ارسال و برای رسیدگی بشعب مختلفه ارجاع شد.

شاهزاده محمد ولی میرزا ورثه مرحوم نصرت الدوله و ۴۳ نفر دیگر و ازجمله معترض علیه بعنوان خریداری قسمت هائی از اراضی مذکور بر ثبت دولت اعتراضاتی کردند بعبارة اخری ٤٤ فقره دادخواست اعتراض از طرف اشخاص نامبرده بداره ثبت املاک تهران واز آنجا بدفترداد گاههای شهرستان تهران ارسال و برای رسیدگی بشعب مختلفه ارجاع شد و پس از تبادل لوایح و انعقاد جلسات و رسیدگی های ماهوی شاهزاده محمد ولی میرزا و ورثه مرحوم نصرت الدوله واعوان و انصاریان در اداره ثبت تشبثاتی کرده و موفق شدند که از هیئت نظارت رای غیر قانونی بر ابطال انتشار آگهی دولت و تجدید آگهی بنام خود بگیرند یعنی همان کسانی که خود متصرف بر ثبت دولت بودند و هر حکم داده و در محاکم جریان داشت و مطرح رسیدگی ماهوی بوده و از مقررات قانونی ثبت سوء استفاده کرده و باسبق طرح دعوی اعتراض در محاکم موضوع را در نزد هیئت نظارت طرح کرده و تصمیم خلاف قانون بر ابطال ثبت دولت و تجدید اعلان بنام خود گرفتند که این جریان جداً مورد اعتراض و شکایت است اکنون چون بر هر تقدیر اعلانات نوبتی بنام شاهزاده محمدولی میرزا و ورثه نصرت الدوله و کسانیکه خود را منتسب به آنها میدانند منتشر شده طبق قانون مبادرت به تقدیم دادخواست اعتراض می شود تقاضای رسیدگی بادله مالکیت دولت به پیوست تقدیم داشته و دود در نتیجه حکم بابطال ثبت و آگهی منتشره بنام متصرف علیه ضمن صدور حکم بمالکیت دولت والزام طرف بپرداخت خسارات قانونی مورد تقاضا است دلایل و مستندات دعوی:

۱- رونوشت مصدق نظریه استدلالی آقای معقول

۲- رونوشت مصدق دادخواست دکتر نامبرده بدادگاه شهرستان تهران

۳- رونوشت اظهار نامه ارسالی جهت هیئت تصفیه امور ارباب جمشید الی طرف دکتر آقایان بوکالت از طرف شاهزاده فیروز و محمد ولی میرزا

٤- رونوشت مصدق وکالتنامه دکتر آقایان الکساندر از طرف شاهزاده فیروز و محمدولی میرزا فرمانفرمائیان

۵- رونوشت مصدق حکم شعبه ۲ دادگاه شهرستان تهران

۶- رونوشت مصدق حکم شعبه ۵ دادگاه استان ۱ و ۲

۷ - رونوشت مصدق موافقت نامه فیمابین شاهزادگان نصرت الدوله و محمدولی میرزا فرمانفرمائیان و هیئت تصفیه امور ارباب جمشید راجع بواگذاری اراضی مزبوره بدولت

که پس از تقدیم اعتراض بدایره شمال ثبت املاک تهران وارسال آن بشماره ۲۹۳۷۵-۳۴/۱/۱۷ بدادگاه شهرستان تهران ارسال و به شماره ۷۲۲۹-۳۴/۱/۱۷ بشعبه ۷ دادگاه شهرستان تهران ارجاع و بکلاسه ۷۰۸۳۴ ثبت و پس از صدور اخطار رفع نقص بشرح فوق دادخواست را تکمیل و چون محل اقامت شما را غیر معلوم تعیین و درخواست ابلاغ دادخواست را بوسیله آگهی نموده اند این است که برطبق ماده ۱۰۰ از قانون آئین دادرسی مدنی و بدستور دادگاه مراتب را سه نوبت متوالی در روزنامه رسمی کشور شاهنشاهی و روزنامه مهر ایران آگهی می نماید تا ظرف سه ماه از تاریخ انتشر آخرین آگهی بشعبه ۷ دادگاه شهرستان تهران مراجعه و پاورقیات اوراق و رونوشتهای پیوست دادخواست هر گونه دفاع یا اظهاری دارید بنمائید .

والا دادخواست ابلاغ شده محسوب و اقدام مقتضی خواهد شد ضمنا چنانچه بعدا ابلاغی بوسیله آگهی لازم شود فقط یک نوبت در روزنامه درج و مدت آن ده روز خواهد بود

رئیس شعبه ۷ دادگاه شهرستان تهران

ش-۱۲۵۹ ۳-۳

آگهی

بتاریخ یازدهم آذرماه ۳۴ آقای رضا طالبی بوکالت از جلیل رضائی باستناد رونوشت شناسنامه ها و پرسش نامه محلی و گواهی فوت متوفی درخواستی بشماره ۲۱۷۳۴ بداداگاه بخش دماوند داده است مبنی بر اینکه مرحوم حاجی نصرالله رضائی بشناسنامه ۲۴ در تاریخ ۲۸/۱/۵۷ در قریه آبسره دماوند در محل اقامت دائمی خود فوت نموده ورثه منحصر حین الفوت شعبارتند از یک پسر بنام جلیل رضائی بشناسنامه ۲۵ و دو دختر بنام کلثوم عبدالهی بشناسنامه ۱۰۰ و شاه خانم فرجی بشناسنامه ۴۱۱ پس از استماع گواهی گواهان مراتب سه نوبت متوالی ماهی یکبار در روزنامه رسمی کشور شاهنشاهی ایران و یکی از جرایه کثیر الانتشار مرکز آگهی میشود تا چنانچه نسبت باین درخواست اعتراض باشد و یا وصیت نامه ای از متوفی موجود باشد ظرف سه ماه از تاریخ نشر اولین آگهی به دادگاه تقدیم دارد و الا با گذشتن مدت مزبور و عدم وصول اعتراض حسب تقاضا اعلام خواهد شد و هر وصیتنامه سوای سری و رسمی که به از این موعد ابراز شود از درجه اعتبار ساقط و بلااثر خواهد بود.

دادرس دادگاه بخش دماوند

ضیاءالدین صفی نیا

ش ۱۱۵۷ ۳-۲

آگهی

به حسن فرزند غلامحسین شهرت لک و بانو حلیمه دختر یوسف شهرت عبدالوندی ساکنین دولت آباد حضرت عبدالعظیم که محل اقامت فعلی آنان غیر معلوم است بدینوسیله ابلاغ می شود که از تاریخ نشر آخرین آگهی ظرف مدت سه ماه در دادگاه بخش ۱۳ تهران حاضر و خود را برای رسیدگی و تکلیف سازش معرفی نمائید والا دادگاه غیابا رسیدگی و تصمیم مقتضی اتخاذ خواهد نمود

مدیر دفتر شعبه ۱۳ دادگاه بخش تهران

ش ۱۲۶۱ ۳-۲

آگهی مناقصه شماره ۲۴/۲۴

وزارت راه تکمیل ساختمان راه مرحوبلا - شبستر - شاهپور را بمناقصه میگذارد داوطلبان از تاریخ ۳۴/۱۲/۲۴ تا روز دو شنبه ۳۵/۱/۲۷ همه روزه باداره کل راه شوسه واقع در خیابان فردوسی مراجعه نموده پس از احراز صلاحیت خود با پرداخت مبلغ چهارصد ریال اسناد مناقصه را دریافت دارند کمیسیون مناقصه در روز سه شنبه ۳۵/۱/۲۸ ساعت یازده صبح تشکیل و نتیجه را تعیین خواهد نمود و پیشنهادات باید تا ساعت ده و نیم صبح روز مزبور بدفتر این اداره تسلیم گردد

ش ۱۲۵۶ ۳-۳ — اداره کل راه

آگهی

بتاریخ ۳۴/۳/۲۷ آقای حسن حاجی هو عصار بوکالت از طرف مشاعالله چاوشی بشناسنامه ۹۴۵ حوزه ۶ طهران باستناد یکبرگ استشهاد و رونوشت شناسنامه موکل و یکبرگ رونوشت خلاصه مرگ متوفی داد خواست بشماره ۸۳۶۳۴ داده برا اینکه مرحوم عبداله چاوشی بشناسنامه ۸۹۸۶ حوزه ۶ تهران در تاریخ ۳۳۵۷۲۱ در طهران محل اقامت دائمی خود فوت شده و ورثه منحصر حین الفوت عبارتند از موکل پسر و فاطمه چاوشی بشناسنامه ۹۴۵ حوزه ۶ طهران و ثمره چاوشی بشناسنامه ۲۶۱۶۲ حوزه ۶ طهران زوجه دائمی و زهرا خانم بشناسنامه ۹۴۶ حوزه ۶ طهران و شمسی خانم به شناسنامه ۳۱۶ حوزه ۶ تهران و طاهره بشناسنامه ۴۵۶ حوزه ۶ طهران دختران که نام خانوادگی آنها چاوشی میباشد پس از استماع گواهی گواهان مراتب سه نوبت متوالی ماهی یکبار در روزنامه رسمی کشور شاهنشاهی و یکی از جرایه کثیر الانتشار محلی آگهی میشود تا چنانچه نسبت باین درخواست اعتراض و یا وصیت نامه از متوفی نزد کسی باشد ظرف سه ماه از تاریخ نشر اولین آگهی بدادگاه تقدیم دارد والا پس از انقضاء مدت مقرر و عدم وصول اعتراض بر حسب تقاضا اقدام خواهد شد و نیز هر وصیت نامه سوای رسمی و سری که بعد از این موعد ابراز شود از درجه اعتبار ساقط و بلا اثر خواهد بود.

دادرس شعبه اول دادگاه بخش طهران

صلاح الدین فلسفی

ش-۱۲۶۶ ۳-۱

آگهی حصر وراثت

بتاریخ ۳۴/۳/۲۷ آقای حسن حاجی هو عصار بوکالت از طرف مشاعالله چاوشی بشناسنامه ۹۴۵ حوزه ۶ طهران باستناد یکبرگ استشهاد و رونوشت شناسنامه موکل و یکبرگ رونوشت خلاصه مرگ متوفی داد خواست بشماره ۸۳۶۳۴ داده برا اینکه مرحوم عبداله چاوشی بشناسنامه ۸۹۸۶ حوزه ۶ تهران در تاریخ ۳۳۵۷۲۱ در طهران محل اقامت دائمی خود فوت شده و ورثه منحصر حین الفوت عبارتند از موکل پسر و فاطمه چاوشی بشناسنامه ۹۴۵ حوزه ۶ طهران و ثمره چاوشی بشناسنامه ۲۶۱۶۲ حوزه ۶ طهران زوجه دائمی و زهرا خانم بشناسنامه ۹۴۶ حوزه ۶ طهران و شمسی خانم به شناسنامه ۳۱۶ حوزه ۶ تهران و طاهره بشناسنامه ۴۵۶ حوزه ۶ طهران دختران که نام خانوادگی آنها چاوشی میباشد پس از استماع گواهی گواهان مراتب سه نوبت متوالی ماهی یکبار در روزنامه رسمی کشور شاهنشاهی و یکی از جرایه کثیر الانتشار محلی آگهی میشود تا چنانچه نسبت باین درخواست اعتراض و یا وصیت نامه از متوفی نزد کسی باشد ظرف سه ماه از تاریخ نشر اولین آگهی بدادگاه تقدیم دارد والا پس از انقضاء مدت مقرر و عدم وصول اعتراض بر حسب تقاضا اقدام خواهد شد و نیز هر وصیت نامه سوای رسمی و سری که بعد از این موعد ابراز شود از درجه اعتبار ساقط و بلا اثر خواهد بود.

دادرس شعبه اول دادگاه بخش طهران

صلاح الدین فلسفی

ش-۱۲۶۶ ۳-۱

آگهی مناقصه شماره ۱۹

قسمت معاملات و کارپردازی سازمان برنامه خرید دو دستگاه موله برق پنجاه کیلوواتی مورد نیاز آسایشگاه مسلولین شهرستان مشهد را بمناقصه می گذارد.

داوطلبان می توانند باستثنای ایام تعطیل شرایط و مشخصات مربوطه را از دفتر قسمت معاملات و کارپردازی واقع درخیابان استخر دریافت و پیشنهادات خود را تا آخر وقت اداری روز ۱۳۵۰/۱/۱۸ به دفتر قسمت تسلیم و رسید دریافت دارند .

پیشنهادات واصله ساعت ۹ صبح روز ۱۳۵۰/۱/۱۹ درحضور کمیسیون مربوطه باز و خوانده خواهد شد.

حضور پیشنهاد دهندگان در جلسه مناقصه آزاد و سازمان برنامه در رد و قبول یک یا کلیه پیشنهادات مختار خواهد بود.

قسمت بازرگانی و معاملات کارپردازی

ش-۱۲۶۷ ۳-۱

مرد ایران

صاحب امتیاز و مدیر مسئول محسن موقر

جای اداره خیابان شاهرضا مقابل دبیرخانه دانشگاه تلفن ۴۴۴۷۹-۴۴۲۲۳ ۴۷۲۲۳
منزل مدیر تجریش تلفن ۴۱۹ چاپخانه مهر ایران خیابان باب همایون تلفن ۵۰۸۵۴
سال شانزدهم شماره ۲۷۷ اشتراک سالیانه ۴۰۰ ریال ۶ ماهه ۲۲۰

عصر دیروز یک دختر ۸ ساله که نزد عمویش میهمانی آمده بود زیر ماشین رفت و کشته شد

عصر دیروز یک کودک ۸ ساله بنام پری دختر فضل‌الله لشکری هنگام عبور از خیابان مقابل کلانتری ۱۱ در اثر تصادف با ماشین درگذشت جمعه طفل دیروز به پزشک قانونی منتقل و پس از معاینه پزشک قانونی و صدور جواز دفن بخانه سپرده شد. راننده ماشین نیز دستگیر و بازداشت شد.

پدر اطلاع کودک نامبرده چندروز قبل از ده برای خریدعید به تهران نزد عموی خود میهمانی آمده بود و ساعت قبل از وقوع این حادثه قصد داشت مجددا به قریه محل سکونت خود برگردد لیکن دختر طفل از رفتن او ممانعت کرده و آنرا بفردا موکول کرد و ساعتی بعد پری برای آوردن آب باکوزه بیرون رفت و به‌پیش‌ترتیب کشته شد.

جریان مشروح مذاکرات جلسه

بقیه از صفحه ۲

فرومهر هیچ تقصیری ندارند که بودجه ای که بمجلس داده‌اند تعادل نداشت بنده قبل از اینکه وارد جزئیات بیانات آقای حائری‌زاده شوم موضوعی است که ایشان راجع بودجه ارتش دو گفتند که در سال ۳۵ بودجه ارتش دو برابر نیم شده است

در هر کشوری متجاوز از ۶۰ در صد از بودجه‌اش صرف ارتش و قوای انتظامی آن کشور می‌شود در هر کشوری و در هر بلوک بودجه دفاعی آن کمتر از ۶۰ درصد نیست

بعقیده من باید بودجه ارتش که حافظ استقلال و تمامیت ارضی ایران کشور است تقویت شود و بودجه فعلی ارتش غیر هیچ قابل مقایسه با بودجه دفاعی سایر کشورها نیست

آقای حائری‌زاده میدانید که در دوره اصل، نسبت بوزارت فرهنگ و دانشگاه ۸۰۰ میلیون ریال اضافه شده است، البته وزارت فرهنگ باید بودجه‌اش اضافه شود و حق دولت قابل تحسین است بدون تردید وزارت فرهنگ سازنده نسل‌های آینده است و تا افراد واقعا تربیت نشوند نمیشود در تمام شئون پیشرفت کرد، ایراد دیگر آقای حائری‌زاده راجع به مالیات بردرآمد منفرقه بود در بودجه‌ای که جناب آقای فرهمر بمجلس تقدیم کردند ۲۵۰ میلیون است و این نشان میدهد که تلفنی دستور تقدیم آنرا نداشته ونشان میدهد بسا تعدی بمجلس داده‌اند،

در سال گذشته عایدی مالیات‌های ۲۵۰ میلیون تومان وصولی خواهیم داشت یعنی ۹ درماه و جناب آقای فرهمر ۲۸۰ میلیون داده‌اند یعنی ۳۰ ملیون اضافه شد.

میزان فروش سیگار اشنوالان ۲۲ میلیون است ورود بروز نیز رو باز دیاد است، واین ۳۰ میلیون هم روی ازدیاد فروش پیش بینی شده است اما در مورد گمرک، آقای حائری‌زاده، گمرک ۱۲ ماهه ۴۴۲ بیلیون تومان وصولی داده است، که ۴۲۰ میلیون تومان پیش بینی شده، بنابراین ارقام خیلی بهم نزدیک است یعنی در حدود ۴۰ میلیون تومان بیشتر پیش بینی شده است .

و اما راجع بوزارت خانه‌های بهداری- کشاورزی- فرهنگ- راه بایستی که بعرض آقای حائری‌زاده برسانم

در بودجه سازمان برنامه برای توجه فرموده‌که در سال ۳۵ به وزارت بهداری علاوه بر بودجه‌ای که اینجا ملاحظه فرمودید مبلغ ۱۰۰ میلیون تومان بوزارت بهداری افزوده شده است ۱۰۰۰ میلیون تومان به وزارت کشاورزی اضافه شده است

با مقایسه این بودجه‌ها که به عرضتان رساندم تصدیق می‌کنید که بودجه وزارت جنگ سی اندازه کم است .

شما ملاحظه کنید باهمه کشور همسایه هستید مرزهایتان را در نظر بگیرید

کشوری که فقط در شمال آن ۱۸۰۰ کیلومتر مرز خاکی با شوروی دارید یک کشور با این وسعت ۶۰۰ میلیون برای امنیتی آن آباد باید است.

راجع باتومبیل های سواری فرمودید که این در آنجا تصریح شده که فقط مشمول اتومبیل های شخصی سواری است ولی جیپ در آن است ومن باز این راتکرار می کنم، که کامیون ووانت استثناء است

ختم جلسه

در این موقع به ساعت ۸ بعداز ظهر بوجه جلسه ختم و جلسه آینده ساعت ۹ صبح امروز ملول شد

بقیه سر مقاله

بقیه از صفحه ۱

ومنابع نفت وگاز طبیعی خوزستان و جلگه های مناطق کوهستانی این رودخانه ها وضع بسیار مطلوب و مناسبی را جهت اجرای یک برنامه توسعه و عمران و آبادی عظیمی دارا هستند بطوری که می توان بسه آن وسیله نتایج بسیار درخشانی بدست آورد.

این اولین بار نیست که درباره اهمیت استان خوزستان و آماده بودن آن برای هرنوع عمران و آبادی صحبت می شود بعهر فرد خارجی و داخلی که این سرزمین زرخیز و پربرکت را برای اولین بار ببیند و تماشا کرد آن صحنه تاثر انگیز باشد که با بودن یک صحرای صاف ودشت قابل عمران و کشت و میلیون‌ها گالن آب که بدون استفاده به دریا میریزد بیش خود فکر میکند شاید موانع و مشکلات غیرعادی در کار است که اقدامات نمیتوانند از اینهمه وهبت طبیعی استفاده نمایند.

اظهار نظر در باره عمران و آبادی مربوط بتخصص و این حرفها نیست زیرا بعض اینکه مسئولین امور تصمیم بگیرند به یک مطالعه اجمالی میتوانند این استان را از لحاظ کشاورزی و صنعتی بمهمترین و بزرگترین مرکز فعالیت جهانی مبدل سازند.

ولی جای تاسف است که تا بحال برای این منطقه زرخیز کار مفیدی انجام نداده‌اند و جز استفاده از منابع نفت و بنادر آن که روبهمرفته دوسوم درآمد کل کشور را تشکیل می‌دهد از سایر منابع خوزستان درراه تامین آسایش و سعادت اکثریت اهالی این سامان بوره برداری بعمل نیامده درحالی که هردقه شعص اول مملکت اعلیحضرت همایونی باین خطه زرخیز تشریف فرما و از عقب مانده‌گی اجتماعی آن مطلع شده‌اند نه تنها دستورات صریح صادر فرموده‌اند که یکرشته کارهای عمرانی وسیع در خوزستان شروع شود بلکه اظهار امیدواری نیز کرده‌اند که این استان در برتو یکی دو برنامه اساسی عمرانی مهمترین مرکز کار و فعالیت خاورمیانه و آسیا شده و برای همه کشور های این قاره سرمشق باشد.

متاسفانه درمورد اجرای متوبات هاشمانه نیز مسئولیها امور طریق عملی پیش نگرفته‌اند یا بدین جهت هم مردم آن استان در یک منطقه ثروتمند و زرخیز با حال پریشان مشغول زندگی هستند ولی حالا که سازمان برنامه با یک رشته اختیارات وسیع مشغول اجرای برنامه دوره دو هفت ساله خود شده امیدواریم موضوع عمران و آبادی خوزستان از حدود حرف و وعده گذشته و هر چه زودتر جامه حقیقت به تن کند تا مردم آن سامان ایمان پیدا کنند که خوزستان برابر با تکراس امریکا است و این استان بتنهائی میتواند احتیاجات ایران را از حبث غله و سایر چیز ها بخوبی تامین کند.

دیروز و موفقتنامه‌ای

بقیه از صفحه ۱

زرخیز خوزستان در اختیار خبرنگاران جراید گذاشت

مدیر عامل سازمان برنامه پس از مقدمه‌ای گفت این آقایان پس از بازدید منطقه خوزستان و مطالعه در باره وضعیت آن

اطمینان حاصل نموده‌اند که خوزستان وضع بسیار مطلوبی برای اجرای برنامه های عمرانی دارد و موافقت نامه‌ای صبح امروز بین سازمان برنامه و شرکت (عمران و استفاده از منابع طبیعی) بامضاء رسید که بموجب آن مطالعات عمومی در خوزستان آغاز خواهد شد

درباره میزان حق مطالعه، مدیر عامل سازمان برنامه گفت بستگی به میزان مطالعه و کاردارد و دستوردی که بشرکت عمران و استفاده از منابع طبیعی داده خواهد شد ۳۵۰ هزار دلار است ومهندسینی که برای مطالعه رشته های مختلف خواهند آمد و ستورد شان پرداخت خواهد شد

قرارداد ساختمانی سدمخزنی سفیدرود

در تاریخ نهم اسفند قرارداد سد مخزنی سفیدرود بین سازمان برنامه و سه کمپانی فرانسوی امضاشده باساختمان این سد بالغ بر ۶۶۸ میلیون متر مکعب آب ذخیره خواهد شد و کارخانه برقی ایجاد خواهد شد که ۸۰ هزار کیلووات برق خواهد داد این سد تاثیر مطلوبی در آبادانی گیلان دارد .

قرارداد ساختمان کارخانه های سیمان ۶۰۰ تنی در روز و ۳۰۰ تنی منجیل در آذرماه با کمپانیهای آلمان انگلیسی و ولیر بروس آلمان منعقد گردید که در ۲۵ ماه ۱۴۵ ماه ساخته و نصب نمایند.

مذاکراتی با مقامات راه آهن در جریان است که خط فرعی بطول یک کیلومتر از لیخ اصلی در دورود تا محل کارخانه دورود کشیده شود و بر اثر اقدامات سازمان با زار سیاه سیمان را ازاین رفته و اکنون تنی ۲۰۰۰ ریال بطور آزاد در دسترس همه قرار گرفته است .

مدیر عامل سازمان برنامه سپس گفت دو کارخانه نساجی جدید تاسیس خواهد شد و ۱۲ کارخانه چیت سازی نیز تکمیل میگردد یک کارخانه ۳۰ هزار دوکی بظرفیت ۲۵ میلیون متر خریداری شده وقسمتی از ماشین آلات رسیده و درکرج نصب خواهد شد و ماشینهای ۲۰ هزار دوکی برای چیست سازی

دیشب ۹ نفر دیگر

بقیه از صفحه ۱

آرا دربازداشت بسر میبرده‌اند با قید التزام باینکه از حوزه قضائی تهران خارج نشوند آزاد شدند.

آزادی این عده قبل از ظهر دیروز صورت گرفت و متعاقب آن طبق دستور تهسار آذرماه ۹ نفر دیگر از متهمین بمعاونت در قتل رزم آرا، بعد از ظهر دیروز آزاد شدند

آزاد شدگان عصر دیروز و دیشب عبارت بودند از آقایان کریم آبادی- حاج احمد آقائی - حاج محمود آقائی عبدالله کرباسچیان - حسن لشکری - علی اصغر ذوالفقاریان، رضا قدوسی، سید طاهر موسویان و حسن اکبری که این عده هم با سپردن التزام بقید عدم خروج از حوزه قضائی تهران از آنان رفع بازداشت شد

در مورد علت آزادی این عده گفته می‌شود چون بیم تبانی از بین رفته و تماس احتمالی آنها در خارج از تهران با یکدیگر دیگر نمی‌تواند تاثیری در مندرجات پرونده مشکله داشته باشد باین جهت دادستان ارتش با تقاضای آنها بقید التزام موافقت کرده‌اند

دیشب شایع بود احتمال دارد عده تن دیگر از متهمین بقتل مرحوم سپهبد رزم آرا طبق دستور دادستان ارتش آزاد شوند.

در حال حاضر چند تن دیگر باین اتهام در بازداشت بسر می‌برند

بازپرس دیوان کیفر

بقیه از صفحه اول

دسته این باند یک استوار از گارد پلیس راه آهن بنام استوار مظفری است در این پرونده یک سرهنگ و یک سروان گارد راه آهن نیز باتهام همکاری با قاچاقچیان مزبور تحت تعقیب هستند

پرونده دکتر صبری مدیر عامل سابق هر کنهای بیمه ایران نیز اکنون بوسیله یکی از بازرسان دادسرا در دست تکمیل است و گفته میشود ظرف همین چند روزه با صدور قرار مجرمیت نزد دادستان دیوان کیفر ارسال خواهد شد تا برای محاکمه وی تقاضای دادگاه ارسال شود روبهمرفته هردو دادگاه دیوان کیفر اکنون مشغول انجام دو محاکمه مهم می‌باشند.

۴ سال یا قساط با سود ناچیز بیکه از ۵۰ درصد تجاوز نخواهد کرد از آن کشاورز یا بازارع دریافت مینماید

نکته مهم تعیین قیمت انواع ماشین آلات کشاورزی از طرف بنگاه میباشد یعنی بلافاصله پس از ورود ماشین آلات متخصصین بنگاه با اطلاع از آخرین قیمت آنها و با در نظر گرفتن سود عادلانه‌ای برای شرکتهای وارد کننده قیمت انواع ماشین آلات کشاورزی را برای اطلاع عموم بوسیله جراید در رادیو اعلام خواهند کرد و هرکت ها نمی‌توانند بیچوجه در قیمت ماشین آلات کشاورزی که با نظر بنگاه تعیین نشده تغییری دهند

بایددانست که اجرای این طرح دارای چند فایده است

یکی اینکه برای اولین بار اعمال خرید و فروش و واگذاری این ماشین آلات که اغلب بضرر دولت تمام میشود از طرف دولت انجام نمیشود ، دوم اینکه شرکت‌های بازرگانی برای فروش تراکتور خود مجبور بخرید بهترین و باصرفه ترین انواع تراکتورها خواهند بود - سوم اجرای نظر دولت مبنی برمرکانیزه کردن کشاورزی وهمچنین کمک زارعین میباشد

ضمنا طبق یکی از شرایط قرارداد های که بین بنگاه و نمایندگان زنجلاب وارد کننده ماشین آلات کشاورزی منعقد خواهند شد ، وارد کننده کان مکلف ماشین آلات موظف خواهند بود که اولا برابر ده درصد قیمت هر ماشین اسباب و قطعات یدکی بکشور وارد کنند تا احتیاجات صاحبان ماشین آلات مرتفع گردد و آنهم بنرخی که بنگاه تعیین میکند، ثانیا درهر محلسی که تعداد ماشین آلات فروخته شده از ۲۵ دستگاه تجاوز کرد آن شرکت موظف بدایر کردن یک تعمیرگاه مجهز میباشد زد نقاطی که کمتر از ۲۵ ماشین بفروش رود باید واحد های سیاری جهت تعمیر داشته باشند و پس از اینکه تعداد ماشین آلات کشاورزی دو هر نقطه از حد معمول بالا رفت بنگاه تعمیرگاه هارا بشرکت های تعاونی محول خواهد کرد.

در حال حاضر بنگاه یک تعمیر گاه مجهز در شمال دارد چند تعمیرگاه دیگر در حال یکی در تهران و دومی در اهواز و سومی در مشهد بزودی دایر خواهد شد

نکته جالب توجه دیگر اینکه چون کشاورزان بتنهائی قدرت خرید ماشین های کشاورزی مخصوصا ماشین های سنگین را برای شیار و تسطیح اراضی وهموار و دایر کردن جنگل های مخروبه ندارند برای رفع این اشکال بنگاه در نظر گرفته هیئتهای مجهز بماشین آلات سنگین بوجود بیاورد که این هیئت ها در نقاط مختلف بدون در نظر گرفتن کوچکترین سودی و بنرخ تمام شده اراضی کشاورزان را دایر و آماده برای کشت نماید ضمنا این بنگاه برای تربیت رانندگان ماشین های کاشت و بر داشت (تراکتور و خرمن کوب) در کرج و اهواز و گرگان کلاسهائی دایر نموده که تا کنون در حدود ۳۰۰ نفر راننده تربیت نموده و این کلاس مجددا دایر خواهد شد.

طبق آمار موجوده در بنگاه اکنون در ایران جمعا ۲۸۰۰ تراکتور وکمباین وجود دارد

بطوری که کار شناسان اظهار عقیده مینمایند با اجرای این طرح جدید بمکانیزه کردن کشاورزی کشور کمک موثری خواهد شد و ممکن است پس از یکسال که بوره اجرا گذاشته شود تعداد ماشین آلات کشاورزی بده هزار دستگاه افزایش یابد و بدین ترتیب سطح کشت در سرتاسر کشور که در حال حاضر ۴ میلیون هکتار است بتدریج در ظرف چند سال به ۲۰ میلیون هکتار برسد.

۲۴ اسفند

بقیه از صفحه ۱

بی لیاقتی و خودخواهی و تمیش طلبی زمامداران این مملکت بوده بخاطر می‌آوریم و می بینیم که وطن ما واجداد ما چگونه در سراشیبی سقوط وفنا قرار گرفته بود آنگاه بی بمقدمت هاهنشاه مفقید و آن ذخیره ایکه خداوند بزرگ برای رستگاری ایران خلق فرموده بوده می بریم

رضاشاه کبیر نه تنها کشوررا از سقوط حتمی نجات داد و به تنها با اندیشه رسا وهمت بلند و مردانه خویش استقلال و آزادی کشور ما بخشید بلکه طی بیست سال سلطنت افتخار آمیز خویش کشور را بر ابر اروپا و بست سال بسوی تمدن و ترقی و عظمت پیش راند و نام این کشوررا مجددا بلند آوازه کرد

اعلیحضرت فقید بهترین نمونه یک ایرانی اصیل و یک مرد تا بحد قدم و یک عنصر امیدوار و فعال بود

بیست سال کار و کوشش و جدیت خستگی ناپذیر آن بزرگ مرد رادد چند سطر و چند مقاله نمی توان تشریح کرد

ایجاد ارتش نوین - الغای کاپیتولاسیون و هزاران خدمات آن نابغه بزرگ را فقط با تالیف چندین کتب قطور می‌توان تعریف و تشریح نمود .

ما این روز بزرگ را به پیشگاه شاهنشاه عظیم الشان ایران و خاندان جلیل سلطنت تبریک عرض نموده و امیدواریم اکنونکه موانع حاصله از جنگ دوم جهانی الزمیان رفته و راه برای کار و کوشش و اصلاحات بازشده ملت ایران به پیشوائی شاهنشاه اصلاح طلب ایران بسوی ترقی و تکامل پیش رود

تفسیر سیاسی امروز

بقیه از صفحه ۱

و وزیران امور خارجه کشورهای بزرگ روز دوم مذاکرات مفصلی از طرف نمایندگان کمیته فرعی صورت گرفت ولی از آنجائی که اختلاف نظرین نمایندگان غربی وشوروی خیلی زیاد بود توافق نظری حاصل نگردید در کنفرانس های ژنو بر مسئله تقلیل سلاحها و نیرو های نظامی و کنترل انرژی اتمی از مهمترین مسائل مورد بحث بود ولی نمایندگان دول بزرگ نتوانستند اختلافات خود را بر طرف سازند و مذاکرات آنها بدون اخذ نتیجه بپایان یافت .

شکست کنفرانس های ژنو اثرات بدی داشت و عیب شد که امید بحل مسائل بین المللی مبدل بیاس گردد .

اما وظیفه سازمان ملل متحد حل مسائل و هموار کردن راه جهت رسیدن بصلح و مسالمت می باشد و بهمین جهت اقدامات سازمان ملل متحد ادامه یافت و مذاکراتی که قریبا در لندن آغاز خواهد شد میکنست سبب حل قضیه تقلیل سلاحها بشود

یکی از مهمترین پیشنهاد هائی که اکنون از طرف نمایندگان کشور های پنجگانه باید مورد بررسی قرار گیرد پیشنهاد آیزنهاور می باشد که طی آن باید دول بزرگ بسایرین اجازه دهند که بوسیله هواپیما تاسیسات نظامی کشور های دیگر را مورد بازرسی قراردهند

این پیشنهاد در ابتدا بشوروی داده شد ولی مارشال بولگانین نخست وزیر شوروی از قبول آن خودداری کرد .

ودرمقابل آن پیشنهاد کرد که علاوه بر بازرسی هوائی مراکزی برای بازرسی زمینی تاسیس گردد ولی این پیشنهاد نیز هنوز آنطور که باید وشاید مورد علاقی قرار نگرفته .

گواینکه پرزیدنت آیزنهاور برای ثابت کردن حسن نیت امریکا این پیشنهادرا نیز مورد قبول قرار داده است .

مسئله تقلیل سلاحها یک موضوع حیاتی است و در صورتی که در کنفرانس لندن راه حلی برای آن پیدا شود قدم بزرگی در راه حفظ صلح جهان برداشته خواهد شد .

باتوکر مانشاه
مسافرت کنید
چاپخانه مهر ایران
تلفن ۵۰۸۵۴

سطح از اضی قابل کشت

بقیه از صفحه ۱

وزارت کشاورزی ، برای استفاده از اطلاعات و تجربیات علمی و فنی ایشان در راه مکانیزه کردن کشاورزی ایشان را بسمت مدیر عامل بنگاه ماشین آلات کشاورزی انتخاب کرد.

آقای مهندس شیبانی در وزارت کشاورزی دارای سوابق زیاد در امر کشاورزی می باشند و در حال حاضر علاوه بر دارا بودن سمت فوق، تصدی اداره کل مهندسی زراعتی را در وزارت کشاورزی برعهده دارند.

ایشان در نتیجه مطالعات لازم اخیرا طرح جدیدی برای وارد کردن ماشین آلات کشاورزی و فروش آن باقساط طویل المدت بکشاورزان تهیه کرده‌اند که از هرحیث بصلاح وصرفه میباشد و از طرفی این طرح درحقیقت یک عمل ابتکاری است و تا کنون در کشور های همجوار ما نظیر ترکیه که برای مکانیزه کردن اراضی خود ، برنامه های مختلفی را اجرا کرده‌اند نظیر نداشته است

آقای مهندس شیبانی هفته گذشته طرح مزبور را باطلاع آقای ابتهاج مدیر عامل سازمان برنامه رسانیدند آقای ابتهاج پس از مطالعه طرح مزبور آنرا کاملا مفید دانسته و با اجرای آن موافقت کرده‌اند و برای مطالعه بیشترین طرح را به فنی تسلیم نموده‌اند

مشاورین فنی نیز ضمن استقبال از این طرح آنرا مورد تصویب قرار داده‌اند که بزودی بمرحله اجرا گذاشته خواهد شد .

بموجب این طرح اطراف بنگاه ماشین آلات کشاورزی ده کمپانی از بین کمپانی های معتبر و معروف وارد کننده ماشین های کشاورزی در داخله کشور انتخاب خواهند. و این نمایندگی ها شخصا اقدام بوارد کردن چند نوع تراکتور و ماشین آلات مورد لزوم خواهند کرد.

این ماشین آلات سه نوع خواهند بود

اول آنهائی که بین ۲۰ تا ۳۰ قوه اسب دارند.

دوم ماشین آلات متوسط از ۳۰ تا ۵۵ قوه اسب

سوم آن ۵۵ قوه ببالا و بنگاه با توجه بمشخصات و نحوه تناسب این ماشین ها با آب و خاک کشور و رعایت استحکام و حرفه اهالی نوع ۳ تا ۴ سیستم مختلف انتخاب مینماید که شرکت های وارد کننده پس از اطلاع از نظریات بنگاه اقدام بوارد کردن ماشین آلات و بزودی خواهند کرد

هر کشاورزی که بخواهد یکی از این ماشین آلات کشاورزی را خریداری کند از میان انواع آن یک سیستم آن را انتخاب نموده و پیش قسط خود را که معادل یک چهارم بهای اصلی همان تراکتور خواهد بود به شرکت مزبور میپردازد.

بلافاصله آن شرکت خریدار را بهنگاه ماشین آلات کشاورزی معرفی خواهد کرد و بنگاه نیز پس از گرفتن تضمین لازم و معظم نبودن خریدار از شرایط امر راسا اقدام بپرداخت بقیه بهای همان ماشین بشرکت فروشنده مینماید و در مقابل این مبلغ را دو ظرف

۲۶- محمد مجری مسئول کمیته محلی ۴ (ب) سازمان جوانان

۲۷- مهدی اصغری عضو هیئت دبیران کمیته محلی ۴ سازمان جوانان وعده‌ای دیگر که فعلا از افشاء نام آنها خودداری میشود

از افراد فوق الذکر مدارکی مهم بدست آمده و هر یک ضمن بازجوئی ها اعترافاتی کرده اند که- اطلاعات فرمانداری نظامی را نسبت بتمام یا قسمتی از حزب منحله کامل کرده است آنها در معرفی دیگران بفرمانداری کمک کردند از جمله ارسلان پوریا که بیاس معرفی بهزاد بهزادی و چند نفر دیگر از سران حزب و نشاندادن محل چاپخانه مهمی با تمام شماره‌های روز نامه مردم بر ظرف پخش بوده و اطلاعات دیگری که داده است بعید نیست که از زندان آزاد و مورد بخشوده گی قرار گیرد

رئیس ستاد فرمانداری نظامی در پایان افزود که ما موردین فرمانداری نظامی با استفاده از راهنمائی های ذیقیمت مسئولین موثر حزب منحله توده موفق بکشف یک چاپخانه مخفی و تعداد ۶ هزار نسخه روزنامه مردم که آماده انتشار بود گردیده‌اند

قرار است ساعت ۱۱ امروز خبرنگاران جراید از محل چاپخانه بازدید نمایند.

اسامی بیست و هفت نفر

بقیه از صفحه ۱

هیئت دبیران کمیته ایالتی تهران وعضو شورای متحده وابسته بحزب توده با نام مستعار (معمار) که با دستگیری او آخرین فرد مسئول این دسته بندی بظاهر کارگری که مدتها مخفی بود به چنگ قوای انتظامی افتاده و مستقیما زیر نظر دکتر جودت بوده است

۳- ارسلان پوریا عضو سابق هیئت اجرائیه کمیته مرکزی سازمان جوانان حزب توده عضو کمیسیون انتشارات کل حزب زیر نظر دکتر کیانوری و مسئول کمیته محلی ۴ تهران با نام مستعار هامبارسون که مدتها مخفی بوده به ویژه کار چاپ روزنامه مردم باو بوده است

۴- بهزاد بهزادی عضو سابق کمیته مرکزی فرقه دمکرات آذربایجان) که همان کمیته حزب توده بود که بدان نام فعالیت می کرد مسئول کمیته محلی ۲ حزب توده در تهران با نام مستعار (رشیدخان) که مدتها مخفی بود

۵- عبدالحسین عبیدی با نام مستعار عبدی عضو هیئت دبیران کمیته محلی ۴

۶- خسرو خسروی عضو هیئت دبیران کمیته محلی ۳

۷- احمد اسکوئی معروف بخدائی عضو هیئت دبیران کمیته محلی ۴ و دبیر شورای شهرستان کارگران بنام مستعار پرویز

۸- محمد دهنیه مسئول پخش در کمیته محلی ۴

۹- منوچهر مستقیم کوپل چاپ خانه روزنامه مردم در کمیته محلی ۴

۱۰ - هرباف کوپل چاپخانه روزنامه مردم در کمیته محلی ۴

۱۱ - پرویز بابائی حروف چین روزنامه مردم

۱۲ رضا هروزجی مسئول پخش در کمیته محلی

۱۳- رحیم کفاش مسئول پخش نشریات در کمیته محلی ۳

۱۴ - عباس باقری مسئول پخش نشریات در کمیته محلی ۲ حزب

۱۵ - وارژ گروفیان مسئول پخش در کمیته محلی ۱ حزب

۱۶- جمال فیضی مسئول کمیته محلی (آ) سازمان جوانان

۱۷- امیر قالی باف عضو هیئت دبیران کمیته محلی ۳ (آ) سازمان جوانان

۱۸- صادق فرهمی مسئول کمیته محلی ۳ (ب) سازمان جوانان

۱۹- طهبی مسئول پخش و کوپل سابق روزنامه رزم

۲۰- سید عبدالحسین عمادی عضو کمیته ایالتی گیلان بنام مستعار ناصر

۲۱- حسن برومند عضو بخش در کمیته محلی ۲

۲۲- اکبر محبوبیان عضو هیئت دبیران کمیته محلی ۲ بنام مستعار مجید

۲۳- منصور قوانلو عضو بخش

۲۴- دکتر آملی مسئول سابق کمیته ایالتی خراسان و عضو هیئت دبیران کمیته محلی ۲

۲۵- عباس نائینی نژاد عضو شورای شهرستان کارگران مسئول کنفدراسیون خاور بنام مستعار حسین

فروش کارخانه‌های سازمان

مدیر عامل سازمان برنامه گفت دولت دارم تمام کار خانه ها را بابه فروخت فقط در مورد کارخانه‌های قند تامل دارم وضمنی پیش آید که مردم بارغبت سهام کارخانه را بخرند

تهران خریداری کرده یک کارخانه ریلسازی بظرفیت ۷۵ میلیون متردر کرج تاسیس خواهد شد که مشخصات آنرا دفترفنی مطالعه می کند.

کارخانه‌های قند

مصرف قند و شکر کشور سالیانه ۲۷۵ هزار تن است که هفتاد هزار تن آنرا سازمان برنامه تهیه می کند برای جبران کمبود کار خانه قند فعلا نصب شده که از آن بهره برداری می شود و کارخانه های چنداران و مشیز کرمان در سال آینده شروع به بهره برداری خواهد کرد و برای ازدیاد ظرفیت کارخانه نام هزاران روزانه وسائل مورد نیاز بمقصد ایران حمل شده است .

در مورد سد کرج گفت قرار داد مطالعه با کمپانی هرزافیل از عید یا اوائل فروردین امضا خواهد شد و کمپانی مزبور سمت مهندس مشاور خواهد داشت .