هفته نامه
سرزمین پویا
WWW.SARZAMINPOOYA.IR
یکشنبه ۶ اسفند ۱۴۰۲ - ۱۵ شعبان ۱۴۴۵ ـ ۲۵ فوریه ۲۰۲۴ - شماره پیاپی ۵۵۴ ـ سال یازدهم-شماره ۴۰۷ ـ ۸ صفحه ـ ۳۰۰۰ تومان

معاون وزیر نفت
در امور پالایش:
به‌دنبال کاهش قاچاق سوخت هستیم
صفحه ۶

رئیس سازمان غذا و دارو
اعلام کرد؛
نقدینگی چالش اساسی حوزه دارو
صفحه ۵

رئیس کل بانک مرکزی:
مبادلات داخلی فقط باید ریالی باشد
صفحه ۲

کارتخوان سوخت ساخت داخل رونمایی شد
صفحه۶

ایران با بحران فروش فرش مواجه است؟
صفحه۲

جزئیاتی از پرونده بابک زنجانی و بازگشت بدهی‌های او به کشور
صفحه ۳

سخنگوی قوه قضاییه:
چهره‌های مشهور باید پول‌های تبلیغات کوروش کمپانی را به صندوق دولت بدهند
صفحه ۴

علت قطعی آتش‌سوزی در بیمارستان گاندی اعلام شد
صفحه ۵

رئیس امور حقوقی پالایش و پخش فرآورده‌های نفتی مطرح کرد؛
اجرای ناقص سیاست‌های کلی اصل ٤٤ قانون اساسی چالش صنعت نفت
صفحه ۷

محمد خزاعی:
سینماگران باید برای هر حضورشان در حوزه بین‌الملل به سازمان سینمایی مراجعه کنند
صفحه ۸

حمیدرضا جعفریان مطرح کرد؛
توسعه سینما آزادی پس از سه سال محقق شد
صفحه۸

رییس کمیسیون سرمایه‌گذاری و تأمین مالی اتاق ایران:
ظرفیت اقتصاد ایران ۱۰۰۰ میلیارد دلار است

رییس کمیسیون سرمایه‌گذاری و تأمین مالی اتاق ایران، گفت: طبق بررسی‌ها ظرفیت اقتصاد ایران ۱۰۰۰ میلیارد دلار است؛ اما به دلیل نبود بهره‌وری، حدود سه چهارم این ظرفیت غیرفعال است.

به گزارش سرزمین پویا ، فرشید شکرخدایی، رئیس کمیسیون سرمایه‌گذاری و تأمین مالی اتاق ایران اظهار کرد: طبق برنامه‌های توسعه‌ای کشور -از دوره چهارم به بعد- بهره‌وری باید یک سوم رشد اقتصادی کشور را تأمین کند. با این حال در طول ادوار گذشته به این شاخص دست نیافتیم حتی بهره بهره‌وری کل عوامل تولید نسبت به ۵۰ سال گذشته کاهشی است.

وی با بیان اینکه به اندازه کافی از اعداد و ارقام بهره‌وری در سال‌های گذشته درس نیاموختیم، افزود: در برنامه هفتم توسعه نیز برای رشد اقتصادی ۸ درصدی که یک سوم از آن ناشی از بهره وری باشد، بند و تبصره آمده است اما نکته اینجاست که در تمام دوره‌های گذشته به این هدف دست نیافته‌ایم و حتی در برخی دوره‌ها نه تنها رشد بهره‌وری نداشتیم بلکه با کاهش هم مواجه بوده‌ایم.

شکرخدایی تصریح کرد: محاسبات مختلف نشان می‌دهد که حداقل ظرفیت اقتصادی کشور برای تولید ارزش افزوده یک هزار میلیارد دلار است در حالی که تولید ناخالص داخلی در خوش‌بینانه خوشبینانه‌ترین حالت ۴۰۰ میلیارد دلار و در بدبینانه‌ترین حالت ۲۵۰ میلیارد دلار است.

بنابراین در شرایط فعلی به دلیل نبود بهره‌وری، حدود سه چهارم این ظرفیت غیرفعال است.

وی تاکید کرد: بنابراین سیاست گذار در تراز بالا، کسب و کارها در تراز پایین‌تر و آموزش و پرورش و دانشگاه‌ها در تراز فردی نقش اساسی دارند که فرهنگ بهره‌وری را در کشور بیشتر توسعه دهند.

معاون سازمان مالیاتی پاسخ داد؛
چه کسانی مشمول صدور صورتحساب الکترونیکی هستند؟

معاون پژوهش سازمان امور مالیاتی کشور با اشاره به اینکه چه کسانی مشمول صدور صورتحساب الکترونیکی هستند گفت: فروشندگان خدمات و کالاهای تک نرخ و همچنین کسانی که سقف ۱۸ میلیارد تومان فروش داشته و از صدور صورتحساب معاف هستند تا پایان سال ۱۴۰۴ رسید دستگاه‌ها و درگاه پرداخت الکترونیکی آنها به عنوان صورت حساب الکترونیکی تلقی می‌شود.

به گزارش سرزمین پویا ، اشکان هراتی، معاون پژوهش سازمان امور مالیاتی کشور با اشاره به صاحبان دستگاه‌های کارتخوان و مشمولان صدور صورتحساب الکترونیکی، گفت: به موجب قانون تسهیل که در دی ماه سال جاری تصویب و نهایی شد، اشخاص حقیقی و حقوقی ملزم به صدور صورتحساب الکترونیکی هستند. با این حال، کسانی که تا سقف ۱۸ میلیارد تومان فروش داشته، یعنی به حدی نرسیده که بتوانند صورتحساب صادر کرده و به بیانی از صدور آن معاف هستند، می‌توانند تا پایان سال ۱۴۰۴ از دستگاه‌های کارتخوان و درگاه پرداخت الکترونیکی خود برای صدور صورتحساب الکترونیکی استفاده کنند و رسید دستگاه‌های کارتخوان برای این افراد به عنوان صورتحساب الکترونیکی تلقی می‌شود.

هراتی ادامه داد: بانک مرکزی به موجب قانون تسهیل، فاکتورهای دستگاه‌های کارتخوان و درگاه‌های پرداخت الکترونیکی را به صورتحساب الکترونیکی تبدیل می‌کند.

معاون پژوهش سازمان امور مالیاتی کشور در پایان با اشاره به فروشندگان با نرخ مالیات و خدمات ثابت اظهار کرد: اشخاصی می‌توانند از دستگاه‌های کارتخوان و درگاه پرداخت الکترونیکی برای صدور صورت حساب الکترونیکی استفاده کنند که صرفا کالا یا خدمات تک نرخی (با نرخ مالیات بر ارزش افزوده) می‌فروشند و یا کالا و خدمات با نرخ واحدی را عرضه کرده و به فروش می‌رسانند.

مدیر عامل صندوق تأمین خسارت‌های بدنی:
۱۰ میلیون موتورسیکلت و ۲ میلیون خودرو بیمه شخص ثالث ندارند

مدیرعامل صندوق تامین خسارت‌های بدنی بیمه گفت: در حال حاضر ۱۰ میلیون موتورسیکلت و دو میلیون خودروی سواری در کشور بیمه شاخص ثالث ندارند که امیدواریم با ابزارهای مختلف از جمله سوخت و اعمال جریمه، این عدد کاهش پیدا کند:

به گزارش سرزمین پویا ؛ مهدی قمصریان با اشاره به عملکرد صندوق تامین خسارت‌های بدنی بیمه گفت: از ابتدای ۱۴۰۲ تا پایان بهمن‌ماه بیش از ۵۳۰۰ میلیارد تومان خسارت پرداخت کردیم که بیش از ۱۵۰۰ میلیارد تومان مربوط‌به تعهدات ماده ۱۳ شخص ثالث است.

وی درباره تعهدات ماده ۱۳ بیمه شخص ثالث توضیح داد: تا قبل از ۱۳۹۵ وقتی شب عید نرخ جدید بیمه اعلام می‌شد، افراد باید برای بیمه‌های خود الحاقیه می‌فرستادند که با نرخ جدید بیمه‌نامه تناسب داشته باشد؛ اما امسال بیش از ۷۰۰۰ پرونده تصادف داشتیم که با بیمه‌نامه‌های پارسال آمده و سقف پوشش تعهدشان با امسال متفاوت بود. سال گذشته نرخ دیه برای ماه حرام ۸۰۰ میلیارد تومان بود، اما دیه برای سال جاری در ماه عادی ۹۰۰ میلیون تومان و در ماه حرام ۱۲۰۰ میلیون تومان است و این مابه‌التفاوت عدد قابل توجهی است.

مدیرعامل صندوق تامین خسارت‌های بدنی بیمه ادامه داد: به همین دلیل از ریاست قوه قضاییه خواستیم که در سال آینده افزایش نرخ دیه نهایتا به اندازه سقف ماه حرام امسال باشد برای اینکه بار ملی به ما تحمیل نشود.

قمصریان گفت: برآورد ما از خسارات باقی‌مانده صندوق تا پایان سال ۶۰۰۰ میلیارد تومان است و اگر همین روند تصادفات و قربانیان حوادث و افزایش نرخ دیه را در نظر بگیریم، صندوق باید سال آینده بین ۸ تا ۱۰ هزار میلیارد تومان خسارت پرداخت کند.

وی اظهار کرد: در سال ۱۳۹۲ قانون مجازات اسلامی اصلاح و تبصره‌ای به ماده ۵۵۱ اضافه شد که بر اساس آن مابه‌التفاوت دیه خانم‌ها و آقایان در همه حوادث توسط صندوق تامین پرداخت می‌شود.

مدیرعامل صندوق تامین خسارت‌های بدنی بیمه ادامه داد: ما تا کنون بیش از ۳۰۰۰ پرونده داشتیم که ۴۸۳ هزار میلیارد تومان مابه‌التفاوت دیه زن و مرد توسط صندوق پرداخت شد. آخرین مورد به حادثه متروپل آبادان برمی‌گردد که هفت نفر از قربانیان حادثه از زنان بودند. مالک متروپل به پرداخت دیه شرعی محکوم شده و مابه‌التفاوت دیه را صندوق پراخت کرد که حدود دو میلیارد تومان بود.

قمصریان با بیان اینکه تا سال گذشته، وسایل نقلیه ریلی مشمول بیمه شخص ثالث بودند اما اقدام به خرید پوشش بیمه نمی‌کردند، گفت: از این رو بحث عدم تعیین نرخ و تعرفه مطرح بود. با پیگیری‌های ما از وزارت اقتصاد و مجموعه بیمه مرکزی، این مصوبه در دولت پس از سال‌ها به تصویب رسید و ابلاغ شد. باوجود این تا کنون، هنوز شبکه ریلی، چه برون‌شهری و چه درون‌شهری، پوشش بیمه شخص ثالث ندارند و تنها پوشش بیمه مسئولیت با سقف محدود دارند.

وی با ارائه آماری از وسایل نقلیه فاقد شخص بیمه ثالث گفت: در حال حاضر ۱۰ میلیون موتورسیکلت و دو میلیون خودروی سواری در کشور بیمه شاخص ثالث ندارند که آمار نگران‌کننده‌ای است. البته در صورت صدور بیمه‌نامه این مبلغ از سوی صندوق پرداخت می‌شود و مردم نیازی به خرید الحاقیه ندارند؛ اما امیدواریم با ابزارهای مختلف از جمله سوخت و اعمال جریمه، این عدد کاهش پیدا کند و بیمه شخص ثالث مورد توجه همه قرار گیرد، زیرا با توجه به نرخ بیمه، کاملا منطقی و اقتصادی است.

تاکید نظام پزشکی بر ابلاغ تعرفه‌های پزشکی ۱۴۰۳ قبل از پایان سال؛
سهم پزشکان از رشد ٤٦ درصدی تعرفه‌ها چقدر است؟

رئیس‌کل سازمان نظام پزشکی با بیان اینکه افزایش ۴۶ درصدی تعرفه‌های پزشکی حداقل میزان مورد نظر جامعه پزشکی برای سال آینده است، گفت: افزایش تعرفه‌های پزشکی شامل مواردی مانند هزینه‌های هتلینگ، دارو، تجهیزات، نیروی انسانی و هزینه‌های سرباری و ... می‌شود؛ در مجموع شاید حدود یک سوم افزایش تعرفه‌های پزشکی از آن پزشک شود.

دکتر محمد رئیس‌زاده با اشاره به اینکه افزایش ۴۶ درصدی تعرفه‌های پزشکی ۱۴۰۳ به تصویب شورای عالی بیمه رسیده است، اظهار کرد: نمایندگان بیمه مرکزی جمهوری اسلامی، سازمان تامین اجتماعی، بیمه سلامت ایران، بیمه نیروهای مسلح، سازمان برنامه و بودجه، کمیته امداد، سازمان امور استخدامی، وزارت بهداشت، سازمان نظام پزشکی که همگی جزو ذی‌نفعان به حساب می‌آیند در شورای عالی بیمه حضور دارند. وی با اشاره به تصویب افزایش ۴۶ درصدی تعرفه‌های پزشکی توسط شورای عالی بیمه، خاطرنشان کرد: با توجه به تورم، اعضای شورای عالی بیمه بر این باور هستند که افزایش ۴۶ درصدی تعرفه‌های پزشکی، کمترین کاری است که می‌توان انجام داد. در حال حاضر نیز مصوبه شورای عالی بیمه به سازمان برنامه و بودجه ارجاع داده شده و توسط این سازمان باید به هیات دولت ارسال شود. نهایتا نیز طبق قانون، تعرفه‌ها باید در دولت تصویب نهایی شده و جهت اجرا ابلاغ شود.

رئیس‌زاده درباره پیگیری‌های انجام شده در ارتباط با رشد ۴۶ درصدی تعرفه‌های پزشکی توضیح داد: با توجه به جلسات و نامه‌نگاری‌هایی که با رئیس‌جمهور و معاون اول ایشان داشته‌ایم، امیدوارم هیات‌دولت موضوع افزایش ۴۶ درصدی تعرفه‌های پزشکی را بدون کاهش ابلاغ کند.

وی با بیان اینکه برخی از بیمه‌ها با افزایش ۴۶ درصدی تعرفه‌های پزشکی مخالف هستند، افزود: برخی از بیمه‌ها ناهمخوانی افزایش تعرفه‌های پزشکی با منابع خود را مطرح می‌کنند در حالی که نماینده بیمه مرکزی در جلسه شورای عالی بیمه حضور داشته و بیمه‌ها موظف هستند از مصوبه و تصمیم بیمه مرکزی تمکین کنند.

رئیس‌کل سازمان نظام پزشکی معتقد است که ناهمخوانی میان تعرفه‌ها و هزینه‌ها سبب شده هزینه‌ها به مدت ۱۰ تا ۱۵ سال از جیب جامعه پزشکی باشد و ادامه داد: ناهمخوانی تعرفه‌های پزشکی دیگر قابل تداوم نیست؛ اگر میزان تعرفه‌های پزشکی غیرواقعی باشد فاصله میان تعرفه واقعی و تعرفه دستوری سبب می‌شود که هزینه‌ها از جیب مردم و پزشکان باشد. اگر میزان تعرفه‌های پزشکی واقعی باشد و بیمه‌ها هزینه‌ها را متقبل شوند، به نفع مردم و جامعه پزشکی است. واقعی شدن تعرفه‌های پزشکی نه تنها به نفع مردم و جامعه است بلکه حزوه سلامت به سامان‌تر می‌شود.

وی با بیان اینکه افزایش ۴۶ درصدی تعرفه‌های پزشکی به معنای افزایش حقوق جامعه پزشکی به این میزان نیست، اظهار کرد: حق‌الزحمه پزشکان، کمترین سهم از میزان افزایش تعرفه پزشکی به حساب می‌آید؛ چرا که افزایش تعرفه‌ها شامل مواردی مانند هزینه‌های هتلینگ، دارو، تجهیزات، نیروی انسانی و هزینه‌های سرباری و ... می‌شود. شاید یک سوم افزایش تعرفه‌های پزشکی از آن پزشکان شود.

رئیس‌زاده با اشاره به میزان رشد دستمزد جامعه پزشکی طی سال‌های گذشته گفت: در حالی که میانگین رشد دستمزد کارگران طی سال‌های اخیر ۲۴ درصد است؛ حقوق جامعه پزشکان حدود ۹.۵ درصد طی ۱۲ سال گذشته افزایش یافته است. بررسی میانگین افزایش حقوق پزشکان و کارگران بیانگر این است که حقوق پزشکان در مقایسه با حقوق کارگران حدود یک‌سوم است. شرایط حقوق پزشکان برای جوانان جامعه پزشکی غیرقابل قبول است و با حقوقی که دریافت می‌کنند توانایی اداره زندگی خود را ندارند. رئیس‌کل سازمان نظام پزشکی ادامه داد: با توجه به وضعیت فعلی هزینه‌ها، افزایش ۴۶ درصدی تعرفه‌های پزشکی حداقل میزان مورد نظر جامعه پزشکی است و در شورای عالی بیمه با حضور ذی‌نفعان به تصویب رسیده و طبق قانون لازم است قبل از پایان سال و هرچه سریع‌تر به تصویب برسد.

سرزمین پویا

یکشنبه ۶ اسفند ۱۴۰۲
۱۵ شعبان ۱۴۴۵ ـ ۲۵ فوریه ۲۰۲۴
شماره پیاپی ۵۵۴ ـ سال یازدهم-شماره ۴۰۷

معاون وزیر جهاد کشاورزی: به دنبال آبیاری هوشمند در مزارع هستیم

معاون امور آب وخاک وزارت جهادکشـــاورزی ضمن تاکید بر اســـتفاده از آبیاری هوشمند از رفع موانع صادراتی خدمات فنی - مهندسی به کشور عراق خبر داد. صفدر نیازی شهرکی با بیان اینکه بارش‌های خوبی در روزهای اخیر به خصوص در غرب کشور داشتیم، گفت: در استان‌های ایلام، کرمانشاه وچهارمحال و بختیاری بارش تا ۲۰۰میلی متر هم داشتیم. در استان تهران نیز ۱۸میلی متر بارش اندازه گیری شده است که امیدواریم این بارش ها ادامه دار باشد. وی افزود: این برای بخش کشاورزی برای کشاورزان و دیم کاران اتفاق بسیار خوبی است. نیازی تصریح کرد: ۳۰دی آیین نامه خاک بعد از مدت زیادی توسط دولت تصویب و ابلاغ شد که در آن تکالیف زیادی نیز برعهده ما گذاشته شده است. کارگروه ها و وظایف متعددی تعیین و برعهده وزارت جهادکشاورزی، محیط زیست، وزارت کشور و وزارت نیرو گذاشته شده است. در آنجا به آلودگی خاک و تخریب خاک پرداخته شده و اگر تخریب خاک توسط دستگاه‌های اجرایی یا اشخاص حقیقی و حقوقی انجام شود، مواردی در آن دیده شده است که باید آن را به حالت اول بازگرداند. وی در ادامه گفت: در این خصوص جلسات متعددی با استانداران گذاشتیم و مکاتباتی نیز صورت گرفته و این آیین نامه به استانها نیز ابلاغ شد. معاون امور آب و خاک وزارت جهادکشاورزی با بیان اینکه آلودگی و تخریب خاک خیلی بی صدا است، گفت: امیدواریم این آیین نامه به رفع مشکلاتی که در حوزه خاک ایجاد می شود، کمک کند.

رئیس کل بانک مرکزی:

مبادلات داخلی فقط باید ریالی باشد

رئیـــس کل بانـــک مرکزی ضمن تاکید بر اینکه کسی اجازه ندارد برای مبادلات کشور از ارز دیگری جز ریال استفاده کند، گفت: به دلیل تحریم‌ها به جای ســـوئیفت از ابزارهای دیگری استفاده می‌کنیم و ابزار مالی خودمان را داریم، چه اشکالی دارد که FATF خودمان را داشته باشیم.

به گزارش سرزمین پویا ، محمدرضا فرزین در مراســـم اختتامیه دهمین همایش ســـالانه اقتصاد مقاومتی که در بانک مرکزی برگزار شـــد، با بیان اینکه به عنوان بانک مرکزی هدفمان تقویت ریال اســـت، گفت: کشـــور ما یک کشـــور باز از نظر شـــاخص‌های اقتصادی است. سهم حجم صادرات و وارداتمان در GDP و مراودات مالی ما با دنیای خارج بالاســـت. از آنجا که یک کشور باز هستیم دائما تحت تاثیر نرخ ارز بر اقتصاد کشور قرار می‌گیریم.

***نظام تجاری مـــا از غرب به شـــرق رفته اما نظـــام مالی‌مان همچنان در غرب است**

وی ادامـــه داد: قبـــل از تحریـــم، فعالیت‌هـــای تجاری خـــود را بدون مشـــکل انجام می‌دادیـــم و به جای مراودات مالی، مراودات تجاری بالایی با سایر کشورها داشتیم و تراز ما مثبت بوده اســـت، تحریم‌ها باعث شد نقشه تجاری ما تغییر کند و نظام تجاری ما از غرب به شـــرق رفت؛ نقل و انتقال ارزی مـــا هم به‌دلیل تحریم‌ها از نظام بانکی خارج شـــده و برنامه‌ریزی برای آن سخت‌تر شده است؛ اما نظام مالی ما همچنان در غرب است.

***انتقال نظام رســـمی مالی از غرب به شرق دشوار است**

رئیـــس کل بانک مرکـــزی با بیان اینکـــه برای تقویـــت حکمرانی ارزی بایـــد ابزارهای لازم برای نقل و انتقال ارزی را تقویت کنیم، گفت: تلاش ما این بوده که از این ابزارها برای حفظ ســـهم تجارت خود اســـتفاده کنیم. البته ارزیابی کلی نشـــان می‌دهد که چندان بد عمل نکردیم. سال گذشته نزدیک بـــه ۲۰۰ میلیارد دلار تجارت ما به‌صورت رسمی و غیررسمی بوده که با توجه به تحریم عدد خوبی است؛ اما هنوز نتوانســـتیم حضور تخصصی حرفـــه‌ای و نهادی مالی خود در غرب را به شـــرق ببریم. البته شـــرایط ما تحریمی است و اینکه بخواهیم نظام رســـمی مالی خود را به شـــرق ببریم دشوار است.

فرزین گفت: ما بـــا غرب مراودات سیاسی هم نداریم اما نیروهای مالی ما در آنجا حضور دارند. چشم‌انداز ما نشـــان نمی‌دهد که در آینده تجارت خـــود را با غـــرب افزایـــش دهیم یا مراودات مالی خارج از تجارت داشته باشیم. کشورهای شرقی از جمله چین و هند تجارت خود را گسترش دادند و ما می‌توانیم با این کشـــورها تجارت کنیـــم. به‌دلیـــل تحریم‌هـــا به جای سوئیفت از ابزارهای دیگری استفاده می‌کنیم و ابزار مالی خودمان را داریم، چه اشکالی دارد که FATF خودمان را هم داشته باشیم؟

وی با بیـــان اینکـــه بخش عمده تجارت با کشـــورهای همسایه است، افزود: ما هـــم با توجه به تاکید دولت ســـیزدهم و رئیس‌جمهور بر تقویت ارتباط با کشـــورهای همســـایه، باید روابـــط مالـــی و تجاریت خـــود را با کشورهای همسایه حوزه شرق بیشتر کنیم. این یکـــی از لازمه‌های تقویت حکمرانی ارزی ماست.

***مرکز مبادله باید مرجع نرخ ارز باشد**

رئیس کل بانک مرکزی با اشـــاره به نرخ ارز در بازار غیررســـمی اظهار کـــرد: امیـــدوارم کاری کنیـــم اینکه دائما کانال‌هایی نرخ‌سازی می‌کنند و هرچه می‌گذرد هم این کانال‌ها بیشتر می‌شود، از بین برود و در بانک مرکزی مرجعیت ارز باشد. از زمان راه‌اندازی مرکز مبادله طـــلا و ارز هدف ما این بوده که تابلوهای آن مراجع باشـــد و تجار ما براساس نرخ‌های مرکز مبادله، معاملات خود را انجام دهند؛ اما هنوز با این هدف فاصله داریم.

فرزین اظهار کرد: ما با ایده‌آل فاصله داریم اما بـــا توجه به دانش موجود در تیم اقتصادی کشـــور، این کار ممکن است. شـــرایط اقتصادی کشور باعث شـــده مدیران و صاحب‌نظران خوبی داشته باشیم و اگر بتوانیم از دانش همه آنها استفاده کنیم، می‌توانیم بسیاری از مسائل کشـــور را حل کنیم. در حوزه ارز دائما در تحریـــم و تهدید بودیم و کارشناسان و دانش خوبی شکل گرفته و اتفاقات خوبی می‌تواند بیفتد.

***۵۰شـــعبه بانک در سراسر جهان داریم**

وی ادامه داد: درحـــوزه تجارت هم همین اســـت. اینکه توانســـتیم در شـــرایط تحریمی ســـهم تجارت خود را بالا نگه داریم، یک موفقیت است. اگرچه باید نقاط ضعف خود را برطرف کنیم امـــا نقاط قوت خوبی هم داریم. در حال حاضر ۵۰ شعبه بانک در سراســـر جهـــان داریم، در لندن ســـه شـــعبه داریم و با وجود هر عامـــل محدودکننـــده، به‌دنبال رفع مشـــکلات هســـتیم. ما دنبال توسعه هســـتیم و نمی‌خواهیم مرز بکشیم؛ از این رو هرچه روابط مالی و بین‌المللی خود را توســـعه دهیم می‌توانیـــم در جهت منافع کشـــور استفاده کنیم.

***جریانی در کشور شکل گرفته که دائما حکمرانی ریال را تضعیف می‌کند**

رئیس کل بانک مرکزی با اشاره به حکمرانی ریال گفت: جریانی در کشور شکل گرفته که دائما حکمرانی ریال را تضعیف می‌کند. ارزهای کشـــورها هم جانشـــین زیادی پیدا کردند که می‌توانـــد تهدیـــد کند. بـــرای مثال رمزارزها می‌توانند جایگزین پول ملی یک کشور باشـــند و این یک تهدید اســـت. این موضوع باعث می‌شود که مبادله با ریال پرهزینه باشد و ریال ما آســـیب می‌بیند. ما نباید از حکمرانی ریال غافل باشـــیم، پول ما ریال است و اگر ریال تضعیف شـــود، اقتصاد ما تضعیف می‌شـــود و کل نظـــام مالی ما آســـیب می‌بیند، به همین دلیل حکمرانی ریال بسیار با اهمیت است.

***کســـی اجازه نـــدارد برای مبادلات کشور از ارز دیگری جز ریال استفاده کند**

فرزیـــن با بیان اینکـــه ما با برخی کشـــورها می‌توانیم با ریـــال مبادله کنیم، افزود: باید ریال را تقویت کنیم. ما مرزبان ریال هســـتیم نه دلار. ریال جایگزین پیدا کرده است؛ اینکه صنفی بـــرای مبادلات از طـــلا دلار و رمزارز استفاده کند، درســـت نیست. کسی اجازه ندارد برای مبادلات کشور از ارز دیگری جز ریال استفاده کند. صحبت کردن از ارز باعث تضعیف ریال شـــده است. اگر ریال حاکم باشد می‌توانیم مالیات بگیریم، احکام توســـعه‌ای را دنبال کنیم و در دنیا سطح تجارتمان را توســـعه دهیم؛ بنابراین باید ریال را تقویت کنیم.

معاون وزیر صمت:

تولید ماشین آلات معدنی و راهسازی ۳۰ درصد رشد یافت

معاون وزیر صمت با اشـــاره به اینکه بر اســـاس آمار ۱۰ ماهه ۱۴۰۲، نسبت به ســـال ۱۴۰۱، ۳۰ درصد رشد تولید ماشین آلات معدنی و راهسازی داشتیم گفت: هـــر جایی که نیاز در داخل داریم تولید را افزایش داده و ســـپس به صمت صادراتی شدن می‌رویم.

ســـید محمد موســـوی اظهار کرد: میـــراث دار یـــک دهه عـــدم تحرک و عـــدم جدیت در تولید بودیـــم. مثلا در حوزه ماشـــین آلات راهسازی و معدنی شرکت های بزرگی مثل هپکو و برخی شرکت‌های دیگر به دلیل واگذاری‌های غلطی که در زمان خصوصی ســـازی به افراد نااهل شد، دچار رکورد شده بودند. وی افزود: آمار تولید سال ۱۴۰۰ به عدد ۱۷۰۰ رسیده بود. برآوردها نشان از ۱۵ هزار ماشین آلات فرســـوده راهسازی و معدنی در کشـــور بود. حرکت جهشـــی برای سال ۱۴۰۱ برنامه‌ریزی شد و شاهد افزایش تولید ۱۰۰ درصدی در این حوزه بودیم. در سال ۱۴۰۱ علاوه بر هپکو ۱۰ شـــرکت فعال بخش خصوصـــی در این حوزه فعالیت کردند و حاصل دســـتاورد آنها تولید ۳۵۰۰ ماشـــین آلات معدنی و راهسازی در ســـال ۱۴۰۱ بود. معاون صنایع ماشین آلات و تجهیزات تصریح کرد: همین برنامه رشـــد را برای ســـال ۱۴۰۲ برنامه ریزی کردیم. بر اساس آمار ۱۰ ماهه، ۳۰ درصد رشد تولید ماشین آلات معدنی و راهســـازی در سال ۱۴۰۲ نســـبت به ســـال ۱۴۰۱ داشـــتیم. وی در ادامـــه گفت: برنامه داریـــم ۱۵ هزار ماشین آلات راهسازی و معدنی فرسوده را نوســـازی کنیم و ســـپس به ســـمت صادراتی شدن این محصولات برویم. به تبع اینکـــه در حال حاضر نیاز در داخل داریم صادرات انجام نمی شـــود. در این حوزه هر جایی کـــه تولید داخل نداریم اجازه واردات می دهیم. اعلام می کنیم که ضمن حمایت از تولید ماشین آلات در داخل کشور آنجایی که تولید نداریم اجازه واردات دهیم و دست معدن کاران را از ماشین آلات پرکنیم.

موســـوی در پاسخ به اینکه در بخش تولیـــد ماشـــین آلات کشـــاورزی چه اقداماتی انجام شـــده اســـت؟ گفت: در حوزه تراکتور در ســـال ۱۴۰۱ نه تنها تولید نیاز کشور را کاملا تامین کرد، بلکه در سال ۱۴۰۲ صادرکننده شدیم و اجزا و قطعات و تراکتور کامل صادر می‌کنیم. تاکنون نیز ۲۲ میلیون دلار تراکتور صادر کردیم.

رئیس سازمان هواپیمایی:

بلیت هواپیما امسال گران نمی‌شود

رئیس سازمان هواپیمایی کشوری با بیان اینکه برنامه‌ای برای افزایش قیمـــت بلیت هواپیما تا پایان ســـال نداریم، گفت: ما در شورای عالی هواپیمایی کاملا موافقیم نرخ سوخت واقعی شود. اما نظام و کشـــور باید بپذیرد که درآن صورت قیمت تمام‌شده بلیت نمی‌تواند تابع نرخ‌گذاری مشخص‌شده باشد.

محمد محمدی‌بخش درباره یارانه ســـوخت هواپیما بیان کرد: نرخ ســـوخت باید واقعی شـــود و این درخواســـت دولت و حتی شرکت‌های هواپیمایی است؛ اما در حال حاضر تنها مزیت رقابتی شـــرکت‌های هواپیمایی ایرانی، در جنگ نابرابر حوزه هوانوردی، همین یارانه سوخت است، زیرا همه دنیا به شرکت‌های هواپیمایی کمک می‌کنند. این تعریف یا کمک نقدی اســـت یا به روش‌های دیگر.

وی ادامه داد: ما در یک جدول نرخ تمام‌شده قیمت هواپیما را تعیین کردیم، همچنین نرخ حساسیت قیمت سوخت به نرخ بلیت هواپیما را مشخص کردیم؛ یعنی اگر قیمت سوخت ۶۰۰ تومان با بیشتر باشد، خروجی آن مشخص است. ما در شورای عالی هواپیمایی کاملا موافقیم که این نرخ واقعی شود. اما نظام و کشور باید بپذیرد که قیمت تمام‌شده بلیت نمی‌تواند تابع نرخ‌گذاری مشخص‌شده باشد، یعنی نسبت نرخ حساسیت سوخت به نرخ بلیت باید رعایت شود. معاون وزیر راه و شهرسازی با بیان اینکه همه بزرگان نظام برای تصمیم‌گیری این موضوع مهم جلســـه می‌گذارند، گفت: این تصمیم دلایل و اثرات متعددی می‌تواند بر صنعت و اقتصاد داشته باشد که محاسن و معایبی هم دارد که باید در کمیسیون اقتصادی دولت به‌عنوان مرجع تصمیم‌گیر این موضوع بررسی شود تا تصمیم نهایی گرفته شده و به تایید رئیس‌جمهور برسد و ابلاغ شود.

ایران با بحران فروش فرش مواجه است؟

رییس شـــورای جهانی صنایع دستی که به همراه جمعی از هنرمندان کشورهای دیگر برای حضور در جشـــنواره بین‌المللی صنایع دستی و هنرهای سنتی فجر (سرو سیمین ۸) حضور پیدا کرده بود، در حاشیه نمایشگاه با خبرنگاران گفت‌وگو کرد.

سعد القدومی در ابتدا ضمن ابراز خرسندی نسبت به حضور در جشنواره بین‌المللی صنایع‌دستی و هنرهای سنتی فجر، گفت: انجمن میراث فرهنگی نزدیک به ۶۰ سال است که در حال فعالیت است. هدف این انجمن تنها توسعه صنایع‌دستی نیست و در کنار آن به حفظ صنایع‌دستی به صورت ملی نیز اهمیت می‌دهد.

او گفت: بین سال‌های ۲۰۱۱ تا ۲۰۱۲ پلی ارتباطی میان میراث فرهنگی بین‌الملل و میراث فرهنگی ایران شـــکل گرفت. آن زمان مادر من در کشـــور کویت رییس این انجمن بود. این انجمن تمام تلاش خود را کرده که پلی ارتباطی میان صنایع دســـتی کشورهای مختلف دنیا، به ویژه در خاورمیانه ایجاد کند.

القدومی توضیح داد: این انجمن که در کشـــور کویت تشـــکیل شده بین پنج قاره ارتباط ایجاد کرده و تلاش شـــده است که تاریخ ایران و هنرمندانش به جامعه جهانی شناســـانده شوند و فعالیت بین المللی داشته باشند. این می‌تواند راهی بسیاری عالی باشد برای اینکه صنایع دستی ایران تبلیغات جهانی داشته باشد.

رییس شـــورای جهانی صنایع دســـتی ادامه داد: انجمن دو هدف عمده را به طور خاص دنبال می‌کند و اولین هدف آن ایجاد شهر صنایع دستی است. در زمان حضور مادر من از ســـال ۲۰۱۲ این فعالیت‌ها شـــروع و نسبت به ایران توجه ویژه‌ای شد. در سراسر جهان شهر و روستاهای جهانی شناسایی و ثبت جهانی شدند. از سمت ایران نیـــز تقاضایی برای حضـــور در هیات ژوری این انجمن بود و تا ۲۰۲۱ برای بررســـی شهرهای ایرانی سفرهایی به ایران انجام شد. داوران بین‌المللی از چهار زمینه شهرها را ارزیابی کردند.

او افزود: دومین فعالیت این انجمن جایزه بهترین صنایع دســـتی است؛ از سرتاسر دنیا برای این انجمن صنایع دســـتی فرستاده می‌شود تا جایزه دریافت کنند. اهمیتی ندارد که اثر هنری با چه تکنیکی ایجاد شده باشد و فقط مهم است که با دست ساخته شده باشد.

وی اظهار کرد: سازمان میراث فرهنگی ایران به ۶۷ هزار هنرمند در سرتاسر ایران دسترسی دارد و برای معرفی آنان به انجمن ما تلاش کرده است. از سر تا سر ایران هر کسی می‌تواند برای ثبت اطلاعاتش در انجمن اقدام کند؛ برای اهدای جایزه هنرمندان هم آثار خود را به انجمن ارسال خواهند کرد و هیات ژوری بهترین را انتخاب می کند.

القدومی ادامه داد: این انجمن مستقل از یونسکو است اما هر آنچه که ما تایید کنیم از سوی یونسکو نیز مورد تایید خواهد بود. سازمان یونسکو از طریق سازمان ما می‌تواند متوجه شـــود که چه آثاری ثبت بین‌الملل شده است. اگر در واقع تاییدیه ما را داشته باشید از طریق تایید ما در یونسکو نیز به رسمیت شناخته خواهید شد.

او گفت: شهر جهانی صنایع دستی پروژه اولیه برای یونسکو بود که بعداً تغییر کرد. هر دو پروژه ـ ایجاد شهر صنایع دستی و اهدای جایزه بهترین صنایع دستی ـ را بعد از تغییر اهداف یونسکو ادامه دادیم. یکی از اهداف ما حفظ سنت‌هاست و اینکه مطمئن باشیم برای ایجاد صنایع دستی از محصولات ارگانیک استفاده می‌شود.

سعد القدومی در توضیح آثار برگزیده از سوی این انجمن گفت: انجمن ما حق دارد که آثار را نگه دارد و بر همین اساس در ازبکستان موزه ای داریم که ۱۵۰ اثر در آن به نمایش گذاشته شده است. با شرکت در این رویداد هر کسی که مدرک دریافت کند می تواند راحت‌تر در سایر مسابقات شرکت کند.

رییس شـــورای جهانی صنایع دستی درباره آثاری که در موزه به نمایش درآمدند، گفت: آثار نگهداری شـــده در موزه به دلیل تلاش‌های مادرم و در واقع به نوعی هدیه ایشـــان بوده است. ایشـــان معتقد بودند هنرها نباید ارتباطی با سیاست، نژاد و عقاید داشته باشد.

او افزود: تا قبل از ســـال ۲۰۱۲ ایران مشـــکلات زیادی داشت؛ چراکه سیاست در جامعه صنایع دســـتی مداخلات زیادی داشت. تا به تلاش‌های زیادی صورت گرفته تا اینکه این آثار در سطح جهانی ثبت شوند. در حقیقت فارغ از سیاست به اثر هنری و تاریخ ورود شده است.

القدومی گفت: در ســـفر قبلی که مادرم به ایران آمده بـــود از تبریز به اصفهان و همین‌طور مشهد سفر کرد؛ چرا که ایشان می‌خواستند که بعضی شهرها را ثبت جهانی کنند. در ۱۲ سال گذشته، مادر من به همه جهان سر زد.

او درباره علت نقش کمرنگ ایران در برندینگ جهانی تاکید کرد: متاسفانه مشکل شما نیستید، مشکلی که وجود دارد ذهنیت‌های خارجی است. سازمان میراث فرهنگی ایران مشتاق است که هنرمندان بین المللی را دعوت کند اما متاسفانه در ذهن برخی این نگاه وجود دارد که اگر به ایران سفر کنند، ممکن است با محدودیت روبه‌رو شوند یا بعدا به آن‌ها ویزا ندهند؛ البته اجازه دهید بگویم اوضاع دارد بهتر می‌شود.

رییس شورای جهانی صنایع دستی با اشاره جشنواره صنایع دستی فجر اظهار کرد: در این فستیوال دو مساله من را به شدت تحت تأثیر قرار داد. اولین اتفاقی که افتاد در افتتاحیه، رژه‌ای از سوی دانشجویان و کسانی که برای بزرگداشت صنایع دستی آمده بودند صورت گرفت. صنایع دستی باید در سرتاسر جهان زنده نگه داشته شود. تا پیش از این، صنایع دستی در ایران به شکل سنتی انجام می‌شد اما به صورت آکادمیک در دانشگاه ها دنبال می شود و این امر می‌تواند به زنده ماندن صنایع دستی منجر شود. باید از هر طریق ممکن به زنده ماندن صنایع دستی کمک شود.

القدومی گفت: جامعه ایران جامعه‌ای جوان اســـت که در واقع به ســـمت آموزش آکادمیک پیش می‌رود و اتفاقی که برای صنایع دستی افتاده نیز این است که حال به صورت آکادمیک انجام می‌شود. استاد دانشگاهی گفت مجله دیجیتال صنایع دستی را طراحی کرده است تا در دسترس جامعه جهانی قرار گیرد. در گذشته آموزش صنایع دستی در دانشگاه کمتر بود اما تا مقطع دکتری نیز پیش رفته است.

او در پاســـخ به این سوال که گفته می‌شـــود که پاکستانی و هندی‌ها دارند نقش فرش‌های ما را می‌بافند و با بحران فروش فرش مواجه هســـتیم آیا نمی توان فرش را به عنوان یک کالای فرهنگی و هنری دید؟ گفت: مساله کپی کردن، موضوعی جهانی است و فقط مربوط به فرش ایران نیست اما موضوع این است که جامعه جهانی، فرش ایرانی را به خوبی می شناســـد و می‌تواند تشخیص دهد که فرش ایرانی است یا کپی از فرش ایرانی اســـت. یک انجمن نیمه‌خصوصی فرش در تهران فعالیت می‌کند که با تمام دنیا همکاری می کند.

او گفت: من تمام این فعالیت‌ها را به خاطر مادرم ادامه می‌دهم، ایشـــان به‌غیر از اینکه یک ادیب بزرگ بودند ذهن ریاضی داشـــتند و رابطه قوی میان ریاضیات و هنر وجود دارد. جمله معروف ایشان این بود که بدون هنرمندان صنایع‌دستی و هنر صنایع دستی در سراسر جهان هیچ تمدنی اتفاق نمی‌افتاد. تمدن‌ها به واسطه افرادی ایجاد شـــده که با فلزها، فرش و ... ایجاد شده و لایق این هستند که در بهترین مقام‌ها قرار گیرند؛ این ســـابقه ۷ و ۸ هزار ساله دارد. یکی از اهداف مادر من این بود که این هنر حفظ شود و کسانی که فعالیت می‌کنند در بالاترین جایگاه قرار گیرند.

خبر

مدیرکل دفتر راهبری تهیه طرح‌های شرکت بازآفرینی شهری ایران:

بسته تشـــویقی نوسازی در ۳۷۴ شهر اجرایی شد

مدیرکل دفتر راهبری تهیه طرح های شـــرکت بازآفرینی شهری ایران، با بیان اینکه بسته تشویقی کالبدی در ۳۷۴ شهر اجرایی شد از اجرای ۱۰۰ درصدی این بسته تشویقی در اســـتان‌های اصفهان، البرز، چهارمحال و بختیاری، شرق استان ســـمنان و کرمانشاه خبر داد. محمد مهدی نوروزیان گفت: بسته تشویقی کالبدی ۱۹بندی در ۲۲۱ شهر اجرایی می‌شود و ۱۵۳ شهر نیز بسته تشویقی بومی خود را تدوین کرده‌اند که در مجموع در ۳۷۴ شهر بسته تشویقی کالبدی اجرایی می‌شود. همچنین در یک هفته، ۹ شـــهر در خراسان رضوی و ۵ شهر در استان خوزستان نیز بســـته تشویقی بومی خود را به تصویب رسانده‌اند. مدیرکل دفتر راهبری تهیه طرح‌های شرکت بازآفرینی ایران، با تاکید بر این که بسته تشویقی کالبدی آخرین اصلاحیه طرح تفصیلی شـــهرها اســـت، عنوان کرد: متولی اصلی اجرای بسته‌های تشویقی شهرداری‌ها هســـتند و عدم اجرای این بسته ترک فعل محسوب شده و پیگیرد قانونی به همراه خواهد داشـــت. ضمن این که برنده اصلی اجرای این بسته بعد از مردم شهرداری‌ها هستند، زیرا با کمترین هزینه شهرشان نوسازی می‌شود.

رئیس کل گمرک خبر داد:

تجارت ۵۵ میلیارد دلاری ایران با ۱۵ کشور همسایه

رئیس کل گمرک ایران اعلام کرد: حجم مبادلات تجاری کشورمان در ۱۱ ماهه ســـال جاری با کشورهای همسایه با ۲.۵ درصد افزایش به رقم ۵۵ میلیارد و ۲۷۵ میلیون دلار رسید.

محمـــد رضوانی‌فر، معاون وزیر اقتصاد گفت: از مجموع مبادلات تجاری ایران با کشورهای همسایه ۲۵ میلیارد و ۸۴۴ میلیون دلار آن به صادرات و ۲۹ میلیارد و ۴۳۱ میلیون دلار به واردات اختصاص داشته است.

به گفته وی، صادرات ایران به کشورهای همسایه در ۱۱ ماهه سال جاری نسبت به مدت مشابه سال قبل از لحاظ وزن سه درصد و از حیث ارزش ۹ درصد کاهش و واردات از کشـــورهای همسایه در این مدت از حیث وزن و ارزش به ترتیب ۱۱ و ۱۵ درصد افزایش نشان می دهد.

رئیس کل گمرک با اشاره به اینکه در ۱۱ ماهه سال جاری ارزش صادرات ایران به هشت کشور همســـایه با کاهش و با هفت کشور دیگر همسایه با افزایش روبرو بوده است، اظهار کرد: در این مدت ارزش صادرات ایران به کشور های عراق، ترکیه، جمهوری آذربایجان، ترکمنستان، ارمنســـتان، کویت، قطر و عربستان سعودی با کاهش و با کشورهای امارات متحده عربی، پاکستان، افغانستان، عمان، فدراسیون روسیه، قزاقستان و بحرین با افزایش روبرو بوده است.

معاون وزیر اقتصاد با اشاره به اینکه در ۱۱ ماهه سال جاری در بین کشورهای همســـایه واردات کالا به لحاظ ارزش از کشـــورهای بحرین، قزاقستان، پاکستان و کویت کاهش داشته است، افزود: در این مدت بیشترین میزان درصد افزایش واردات به لحاظ ارزشی از بین کشورهای همسایه به ارمنستان، عراق، ترکمنستان، قطر و فدراسیون روسیه اختصاص داشت.

وی گفت: میزان وزنی واردات از کشورهای همسایه در ۱۱ ماهه سال جاری ۲۱ میلیون و ۴۳۲ هزار تن و میزان وزنی صادرات به کشورهای همسایه ۶۷ میلیون و ۱۰۸ هزار تن بوده است.

معاون بانک مرکزی:

گواهی سپرده خاص به بهبود متغیرهای اقتصادی کمک می کند

معـــاون اقتصادی بانک مرکزی گفت: گواهی ســـپرده خاص یکـــی از ابزارهای سیاســـت پولی اســـت. این ابزار می تواند به بهبود متغیرهای پولی و تحقق هدف گذاری ها در مسیرهای در نظر گرفته شده کمک کند.

به گزارش سرزمین پویا ، محمد شیریجیان با بیان اینکه این ابزار یکی از روش هایی اســـت که می تواند به صورت هدفمند بـــه تأمین مالی بنگاه ها کمک کند، تصریح کرد: بدین معنا که تأمین مالی ســـرمایه در گردش بنگاه ها به واسطه این ابزار می تواند انجام شود، چراکه تقریباً ۸۲ درصد تسهیلاتی که در شبکه بانکی به بخش صنعت پرداخت می شود، برای سرمایه در گردش بنگاه هاست و در مجموع حدود ۶۵ درصد تســـهیلات بانکی برای سرمایه در گردش است. معاون اقتصادی بانک مرکزی خاطرنشان کرد: براین اساس بانک مرکزی برای استفاده از ابزار گواهی سپرده خاص برای تأمین سرمایه در گردش بنگاه ها برنامه ریزی کرد به این صورت که گواهی سپرده خاص برای بنگاه ها و پروژه های مشخص منتشر می شود و این منابع تجهیز شده صرف تامین مالی بنگاه های متقاضی می شود.

وی در توضیح نرخ سود این اوراق گفت: نرخ سود اوراق گواهی سپرده براساس بازدهی پروژه ها تعیین می شود و به واسطه آن مشارکت واقعی بین سرمایه گذار و تأمین مالی شونده برقرار می شود.

سرزمین پویا

۳

یکشنبه ۶ اسفند ۱۴۰۲
۱۵ شعبان ۱۴۴۵ ـ ۲۵ فوریه ۲۰۲۴
شماره پیاپی ۵۵۴ ـ سال یازدهم-شماره ۴۰۷

استفاده از یارانه تشویقی هیچ پیش‌شرطی ندارد

درحالی همزمان با اجرای طرح کالابرگ الکترویک بازار پیامک‌های جعلی در خصوص یارانه گرم شده است که مشاور معاون رفاهی و امور اقتصادی وزارت تعاون، کار و رفاه اجتماعی به مردم هشدار داد که این پیامک‌ها «جعلی» بوده و به هیچ عنوان وارد لینک‌های ارسالی نشوند. سیدرضا یحیوی در این باره اظهار کرد: استفاده از طرح فجرانه کالابرگ الکترونیک هیچ پیش‌شرطی ندارد و اگر فروشگاهی برای استفاده مردم از اعتبار تشویقی کالابرگ الکترونیک پیش‌شرطی می‌گذارد، این موضوع تخلف محسوب می‌شود (برای مثال ممکن است مغازه‌داری و یا فروشگاهی شرط بهره‌مندی از کالابرگ را خرید بخشی از سایر اجناس مغازه ذکر کند و یا مراجعه کننده را مجبور کند به شرط خرید تا مبلغی خاص از مغازه می‌تواند از کالابرگ خود استفاده کند). وی در همین راستا از مردم خواست تخلفات فروشگاهی را به سامانه ۱۲۴ وزارت صمت یا تعزیرات گزارش دهند. مشاور معاون رفاهی و امور اقتصادی وزارت تعاون، کار و رفاه اجتماعی با تاکید بر اینکه از نظر شبکه‌ای و زیرساختی این طرح مشکلی ندارد و مشمولان می‌توانند با روال تعیین‌شده خرید خود را انجام دهند، درخصوص ارسال پیامک‌های جعلی یارانه معیشتی، توضیح داد: اخیرا گزارشاتی درخصوص ارسال برخی پیامک‌ها در این زمینه مطرح می‌شود؛ مردم توجه کنند که این پیامک‌های جعلی است و به هیچ عنوان وارد لینک‌های ارسالی نشوند.

خبر

جزئیاتی از پرونده بابک زنجانی و بازگشت بدهی‌های او به کشور

قوه قضاییه در پی اظهارات رئیس قوه قضاییه درباره بازگشت بدهی‌های بابک زنجانی به کشور، اطلاعیه‌ای منتشر کرد.

در این اطلاعیه آمده است:

پرونده‌ی بابک زنجانی، یکی از پرونده‌های مهم اقتصادی دهه گذشته کشور بوده که همواره مورد توجه افکار عمومی قرار داشته است.

از اوایل دهه ۹۰ شمسی و در ایام اوج‌گیری تحریم‌های ظالمانه علیه جمهوری اسلامی ایران، بابک زنجانی به دلیل برخورداری از برخی ظرفیت‌ها و دسترسی‌های ویژه در خارج از کشور، همکاری با بعضی از نهادها و دستگاه‌ها از جمله وزارت نفت را آغاز کرد.

زنجانی، اما در دی ماه ۱۳۹۲ با شکایت وزارت نفت، بازداشت و پس از طی مراحل قضایی محاکمه شد.

موضوع شکایت وزارت نفت از بابک زنجانی عبارت بود از:

عدم پرداخت وجوه حاصل از محموله‌های نفتی دریافتی و عدم عودت ارزهایی که جهت پرداخت بدهی وزارت نفت به پیمانکاران خارجی در اختیارش قرار داشت.

وی همچنین با اتهاماتی مانند پول‌شویی، کلاه‌برداری و جعل اسناد نیز روبرو شده بود.

در نهایت و پس از بررسی‌های همه جانبه قضایی که طبق قانون در تمامی مراحل، همراه با حضور وکیل بابک زنجانی انجام می‌شد، دادگاه بدوی در اواخر سال ۹۴، حکم محکومیت وی را صادر کرد و نام‌برده به اتهام افساد فی الارض از طریق تشکیل شبکه سازمان‌یافته به اعدام و ردمال به میزان یک میلیارد و نهصد و شصت و هفت میلیون و پانصد هزار یورو در حق وزارت نفت جمهوری اسلامی محکوم شد.

با اعتراض بابک زنجانی و وکلای او و بعد از طی مراحل قضایی، این حکم در دیوان عالی کشور، مورد بررسی قرار گرفت و در آذرماه ۱۳۹۵، دیوان ضمن تأیید و ابرام حکم دادگاه بدوی، در دادنامه صادره این نکته را اضافه کرد:

«بدیهی است در صورت استرداد اموال و جبران خسارات وارده و اظهار ندامت و پشیمانی و توبه، محکوم علیه استحقاق برخورداری از مقررات ذیل ماده ۱۱۴ قانون مجازات اسلامی را خواهد داشت».

در طول سال‌های بعد از صدور حکم، با وجود تلاش‌های صورت گرفته برای بازگشت اموال زنجانی از خارج کشور به داخل، به دلیل برخی موانع نظیر شرایط سخت تحریمی و البته عدم تایید اظهارات محکوم علیه توسط هیئت‌های کارشناسی اعزامی در زمینه بعضی از اموالی که ادعا می‌کرد در خارج از کشور دارد، این اقدامات نتیجه مطلوبی در پی نداشت و تنها حدود یک چهارم از کل بدهی‌های او، از محل شناسایی و سپس اقدامات قانونی صورت گرفته برای مصادره اموال وی در ایران، به بیت المال بازگردانده شد.

با توجه به نگاه قاطع رئیس دستگاه قضا درباره لزوم پیگیری و روشن شدن وضعیت اموال متهم در خارج از ایران و امکان یا عدم امکان بازگشت آن‌ها به کشور، در اردیبهشت ماه ۱۴۰۲ با ابلاغ ویژه حجت الاسلام والمسلمین محسنی اژه‌ای، یکی از قضات مجرب دادگستری استان تهران که از ابتدا در جریان پیگیری‌های این پرونده نقش داشت بر موضوع متمرکز شد.

در این مرحله و در پی تاکیدات رئیس قوه قضاییه، به محکوم علیه، فرصتی با بازه زمانی مشخص داده میشود تا تکلیف بازگرداندن بدهی‌ها را مشخص کند.

بر همین اساس و در پی تعامل سازنده ایجادشده بین دستگاه قضایی و سازمان اطلاعات سپاه، اموال بابک زنجانی با همکاری خودش در خارج از کشور شناسایی و اطلاعات جدیدی از دارایی‌های او در اختیار مسئولین پرونده قرار می‌گیرد.

اطلاعات به دست آمده بلافاصله مورد ارزیابی قضایی قرار گرفته و پس از تایید صحت آن و طی مراحل کارشناسی دقیق درباره ارزش‌گذاری این دارایی ها، طراحی مجموعه‌ای از راهکارهای پیچیده اطلاعاتی و حقوقی در دستور کار قرار می گیرد تا امکان بازگشت موفق و کامل این اموال به داخل کشور فراهم شود.

در نتیجه این اقدامات شبانه‌روزی، محموله‌ای معادل بدهی‌های ارزی بابک زنجانی در بهمن ماه ۱۴۰۲، در چند مرحله توسط سازمان اطلاعات سپاه وارد کشور شده و در اختیار بانک مرکزی جمهوری اسلامی قرار می گیرد تا پشتوانه‌ای قابل اتکا برای ذخایر ارزی کشور باشد.

در برآورد اولیه کارشناسان، ارزش دارایی‌های وارد شده به کشور با احتساب اموال قبلی مصادره شده، مجموعاً از مبلغ بدهی بابک زنجانی و خسارات وارده بیشتر است که البته با دستور رئیس قوه قضائیه این ارزیابی‌های کارشناسی در حال ادامه است.

در پایان تاکید می‌شود آنچه منجر به حل این پروندهی مهم و پیچیده و بازگشت اموال ملت بزرگ ایران به کشور شد، لطف و عنایت الهی و صبر و استقامت و همچنین تلاش‌ها و همکاری‌های صمیمانه گروه مشترک قضایی و دستگاه‌های اطلاعاتی بود که سعی کردند حقوق مردم عزیز و سرافراز ایرانِ اسلامی را استیفا کنند.

این تجربه و الگو در به نتیجه رساندن تمامی پرونده‌های مفاسد اقتصادی ادامه خواهد داشت و قوه قضاییه با همکاری دستگاه‌های اطلاعاتی و امنیتی، مصمم است تا ضمن اجرای عدالت، همواره حقوقِ ملت بزرگ و صبور ایران را محققَ کنند.

آمادگی مرکز ملی فضای مجازی برای ارتقای امنیت کسب‌وکارهای اینترنتی

رییس مرکز ملی فضای مجازی از کمک به صاحبان کسب‌وکارهای مجازی برای ایجاد امنیت خبر داد.

محمدامین آقا میری رییس مرکز ملی فضای مجازی با حضور در دومین همایش کسب و کارهای مجازی که روز گذشته در هتل ارم برگزار شد؛ضمن تبریک ایام شعبانیه گفت: مسئله ای که ما درگیر آن هستیم توسعه زیست بوم فضای مجازی است که هم برای امروز و هم برای فردای کشور اهمیت دارد.

رییس مرکز ملی فضای مجازی ادامه داد: ما هرچقدر زیست بوم توسعه و تقویت شود و خدمات و فرصت جدید ایجاد شود به نفع همه است و فرصتی برای اقتصاد ماست که کارافرینی و توسعه صورت گیرد.

آقا میری ادامه داد: چند هفته گذشته مصوبه حریم خصوصی ابلاغ شد و در خدمت عده‌ای از شما بودیم و نکات فنی تشریح شد و برای تکمیل از نظرات استفاده می شود. وی گفت: ابلاغیه جدیدی در جهت تقویت و مزیت بخشی و رقابت پذیری و فرصت سازی برای خدمات ارائه شد که بیشتر جنبه اقتصادی و خدماتی زیست بومی دارد. وی افزود: تصمیم جدیدی در مورد درآمد داریم که تولید کننده محتوا از دیده شدن محتوای خود در فضای مجازی بهره اقتصادی ببرند.

رییس مرکز ملی فضای مجازی ادامه داد: با توسعه کسب‌وکارهای مجازی در کل کشورها در چند سال آینده این خدمات دهنده‌ها شریک دولت می شوند و برخی از خدمات دولت ها را این مجازی ها ارائه خواهند کرد که بسیار جذاب تر و بهینه خواهد بود. آقامیری گفت: امنیت بسیار در این حوزه هم از نظر کاربر برای اطلاعات شخصی و هم از نظر صاحب شغل برای زیرساخت ها اهمیت دارد و خیال دو طرف از این بابت راحت باشد. وی افزود: مردم نباید دچار گرفتاری شوند و اگر سکویی دچار مشکل شود عده بسیاری اسیب می بینند بنابراین برای دولت ها نیز امنیت اهمیت دارد.

رییس مرکز ملی فضای مجازی درباره اقدامات انجام شده ادامه داد: سامانه هویت ایرانیان را ثبت احوال را رونمایی کرد و ابزارهای امنیت توسعه پیدا کرد.

آقامیری با اشاره به ارتقای سامانه های موجود به روشی که به کار کسب‌وکارهای نوین آید، گفت: ما سعی می‌کنیم این سیستم های سنتی را زودتر و بهتر ارتقا دهیم.

وی افزود: ایجاد امنیت مسئولیت خود کسب‌وکارها است ولی سایر نهادها نیز برای کمک حضور دارند و شریک راهبردی یکدیگر هستند.

برای دریافت سود و اصل سهام عدالت:

وراث متوفیان تا ۱۰ اسفند ماه فرصت دارند

وراث متوفیان سهام عدالت از طریق شعب ۴ بانک و دفاتر ۴۴ کارگزاری منتخب در سراسر کشور می توانند انتقال سریع و رایگان اصل و سود سهام عدالت متوفیان را تا قبل از روز ۱۰ اسفند ماه سال جاری انجام دهند تا سود این سهام را تا پایان امسال دریافت کنند. تمامی خدمات مربوط به انتقال سهام عدالت متوفیان به وراث در ۴ بانک و ۴۴ کارگزاری منتخب به صورت رایگان است و نیازی به پرداخت هیچ‌گونه وجهی نیست.

وراث متوفیان سهام عدالت بعد از مراجعه به درگاه ذینفعان بازار سرمایه به آدرس «ddn.csdiran.ir» و مشخص شدن زمان تشکیل پرونده برای آغاز فرایند انتقال سهام متوفیان سهام عدالت به وراث می‌بایست به بانک‌های «ملی، ملت، پارسیان و تجارت» و کارگزاری‌های منتخب از جمله «معاملات آرتان، توسعه فردا، آتیه، سهام پژوهان، دانایان پارس، آبتین استاک، توسعه اندیشه دانا، آرمان تدبیر نقش جهان، شاخص سهام، سهم آشنا، ساوآفرین، سرمایه‌گذاری ملی، آراد ایرانیان، فارابی، هامرز، آسمان، نماد شاهدان، آگاه، مبین سرمایه، مفید، نهایت نگر، پویان، هوشمند رابین، شهر، تدبیرگران فردا، کاریزما، اندیشه و بینش پیشرو، بازار سهام، ملل پویا، آرمون بورس، آپادانا، اقتصاد بیدار، خبرگان، کالای خاورمیانه، بانک سامان، رفاه، سپه، پاسارگاد، انصار، تجارت، ملت و پارسیان، ملی و کارآفرین» مراجعه کنند.

***نحوه انتقال سهام عدالت متوفیان به وراث**

این گزارش می‌افزاید، با راه‌اندازی سامانه «میراث» در ۱۵ آبان ماه سال جاری از سوی شرکت سپرده‌گذاری مرکزی اوراق بهادار و تسویه وجوه که با حضور مجید عشقی، رئیس سازمان و بورس و اوراق بهادار در حاشیه نمایشگاه کیش اینوکس رونمایی شد، انتقال سهام عدالت متوفیان به وراث تسهیل شد. افزون بر این، یکی از وراث که حتما باید سجامی شده باشد در ابتدا باید به درگاه یکپارچه ذینفعان بازار سرمایه به آدرس «ddn.csdiran.ir» وارد شوند و در گام بعدی با ورود به بخش «امور سهام عدالت متوفی» و با وارد کردن کدملی و تاریخ تولد متوفی در بخش «استعلام نوبت تشکیل پرونده» نسبت به زمان فرارسیدن تشکیل پرونده و نوع دارایی متوفی آگاهی لازم را کسب کرده، پس از آن در صورت تائید زمان تشکیل پرونده می‌توانند به هر یک از دفاتر کارگزاری و بانک‌های منتخب مراجعه کنند و در پایان نیز پس از تشکیل پرونده در یکی از دفاتر، امکان پیگیری پرونده از طریق بخش «استعلام وضعیت پرونده» در درگاه یکپارچه برای تمامی وراث، قابل مشاهده خواهد بود.

***مدارک لازم برای تشکیل پرونده**

برپایه گزارش سنا، وراث پیش از مراجعه به دفاتر کارگزاری یا شعب بانک‌های مورد تایید سپرده‌گذاری مرکزی و تسویه وجوه باید به یکی از دفاتر اعلام شده، نسبت به ارائه مدارک ذیل اقدام کنند:

۱- تصویر کارت ملی و صفحه اول شناسنامه متوفی

۲- اصل یا تصویر برابر با اصل کارت ملی و صفحه اول شناسنامه تمامی وراث تعیینی در گواهی حصر وراثت (با این توضیح که رسید متقاضی کارت ملی و یا گواهی شماره ملی ممهور به مهر سازمان ثبت احوال می‌تواند جایگزین کارت ملی باشد.)

۳- اصل یا تصویر برابر با اصل گواهی حصر وراثت متوفی (شایان ذکر ا ست در صورتی که مادر در عداد وراث باشد؛ مستنبط از بند ب ماده ۸۹۲ قانون مدنی جهت کنترل حاجب، صفحات شناسنامه مربوط به تعداد فرزندان پدر و مادر متوفی نیز الزامی است.)

۴- در صورتی‌که متوفی دارای وصیت نامه رسمی باشد که در گواهی حصر وراثت نیز به آن اشاره شده است، ارائه اصل یا تصویر برابر با اصل وصیت نامه نیز ضروری است.

مرکز آمار اعلام کرد؛

رشد اقتصادی پاییز ۵.۱ درصد شد

آخرین نتایج حساب‌های ملی فصلی مرکز آمار ایران، نشان از رشد ۵.۱ درصد محصول ناخالص داخلی با نفت و ۲.۵ درصد محصول ناخالص داخلی بدون نفت در پاییز ۱۴۰۲ دارد.

به گزارش سرزمین پویا ، بر اساس آخرین نتایج حساب های ملی فصلی مرکز آمار ایران، محصول ناخالص داخلی (GDP) به قیمت ثابت سال ۱۳۹۰ در پاییز سال ۱۴۰۲ به رقم ۲۱۹۶ هزار میلیارد ریال با نفت و ۱۸۵۶ هزار میلیارد ریال بدون احتساب نفت رسیده است، در حالی‌که رقم مذکور در مدت مشابه سال قبل با نفت ۲۰۸۹ هزار میلیارد ریال و بدون نفت ۱۸۱۰ هزار میلیارد ریال بوده که نشان از رشد ۵.۱ درصدی محصول ناخالص داخلی با نفت و ۲.۵ درصدی محصول ناخالص داخلی بدون نفت در پاییز سال ۱۴۰۲ دارد.

نتایج محاسبات حاکی از آن است که رشته فعالیت‌های گروه کشاورزی ۰.۱ -درصد (شامل زیر بخش‌های زراعت و باغداری، دامداری، جنگل‌داری و ماهیگیری)، گروه صنایع و معادن ۹.۶ درصد (شامل: استخراج نفت خام و گاز طبیعی ۸.۲۱ ، سایر معادن ۳.۰، صنعت ۳.۱، انرژی منفی ۶.۵ و ساختمان ۴.۰ درصد) و فعالیت‌های گروه خدمات ۶.۴ درصد (شامل زیربخش‌های عمده و خرده‌فروشی، فعالیت‌های خدماتی مربوط به تأمین جا و غذا، حمل‌ونقل، انبارداری، پست، اطلاعات و ارتباطات، فعالیت‌های مالی و بیمه، مستغلات ، کرایه و خدمات کسب‌وکار و دامپزشکی، اداره امور عمومی و خدمات شهری، آموزش، فعالیت‌های مربوط به سلامت انسان و مددکاری اجتماعی و سایر خدمات عمومی، اجتماعی، شخصی و خانگی) نسبت به پاییز سال ۱۴۰۱ رشد داشته است.

در روش هزینه یا مخارج، GDP از مجموع اجزاء تقاضای نهایی به دست می‌آید. اجزاء تقاضای نهایی به پنج سر فصل مصرف نهایی خصوصی، مصرف نهایی دولت، تشکیل سرمایه ثابت ناخالص، خالص صادرات و تغییر در موجودی انبار و اشتباهات آماری تفکیک می‌شود.

بررسی روند رشد اجزای تقاضای نهایی در پاییز سال ۱۴۰۲ نسبت به مدت مشابه سال قبل نشان می‌دهد، هزینه مصرف نهایی معادل ۱.۳ درصد، هزینه مصرف نهایی دولت رشدی معادل ۷.۱۶ درصد، تشکیل سرمایه ثابت ناخالص ۴.۳ درصد، صادرات کالا و خدمات ۷.۱۳ درصد و واردات کالا و خدمات نیز معادل ۱.۱۶ درصد، افزایش داشته است.

در روش هزینه یا مخارج، GDP از مجموع اجزاء تقاضای نهایی به دست می‌آید. اجزاء تقاضای نهایی به پنج سر فصل مصرف نهایی خصوصی، مصرف نهایی دولت، تشکیل سرمایه ثابت ناخالص، خالص صادرات و تغییر در موجودی انبار و اشتباهات آماری تفکیک می‌شود. بررسی روند رشد اجزای تقاضای نهایی در پاییز سال ۱۴۰۲ نسبت به مدت مشابه سال قبل نشان می‌دهد، هزینه مصرف نهایی معادل ۱.۳ درصد، هزینه مصرف نهایی دولت رشدی معادل ۷.۱۶ درصد، تشکیل سرمایه ثابت ناخالص ۴.۳ درصد، صادرات کالا و خدمات ۷.۱۳ درصد و واردات کالا و خدمات نیز معادل ۱.۱۶ درصد، افزایش داشته است.

اجرای واحدهای نهضت ملی مسکن به ۲ میلیون و ۲۴۴ هزار واحد رسید

معاون مسکن و ساختمان وزارت راه و شهرسازی با اعلام اجرای ۲ میلیون و ۲۴۴ هزار واحد نهضت ملی مسکن در کشور از تکمیل و تحویل ۴۰۰ هزار واحد نهضت ملی مسکن و واحدهای مسکونی مهر در دولت سیزدهم خبر داد.

هادی عباسی‌اصل معاون مسکن و ساختمان وزیر راه و شهرسازی در نشست خبری که در ساختمان دادمان برگزار شد به سوالات خبرنگاران در خصوص اجرای طرح نهضت ملی مسکن، تکمیل واحدهای مسکن مهر و همچنین سیاستگذاری های مختلف در این بخش پاسخ داد.

***۱۱۷ هزار واحد مسکن مهر در دولت سیزدهم تکمیل و تحویل متقاضیان شد**

معاون وزیر راه و شهرسازی در خصوص واحدهای باقیمانده مسکن مهر گفت: در دولت سیزدهم تکمیل واحدهای باقیمانده مسکن مهر به ۱۱۷ هزار واحد رسیده است و بیش از ۱۳۰ هزار واحد مسکونی دیگر باقیمانده است که در برنامه تکمیل قرار دارد و تلاش دولت سیزدهم تکمیل واحدهای باقیمانده مسکن مهر در کنار احداث واحدهای طرح نهضت ملی مسکن است.

***۲ میلیون و ۲۴۴ هزار واحد نهضت ملی مسکن در سراسر کشور در حال ساخت است**

عباسی اصلی ادامه داد: احداث واحدهای طرح نهضت ملی مسکن به ۲ میلیون و ۲۴۴ هزار واحد رسیده است که این واحدها در شکل های مختلف از جمله واگذاری زمین، انبوه سازی، خودمالکی و واگذاری زمین به گروه های ساخت و همچنین واگذاری زمین برای اجرای طرح جوانی جمعیت در حال اجراست.

این مقام مسئول در وزارت راه و شهرسازی در بیان جزئیات احداث واحدهای طرح نهضت ملی مسکن توضیح داد: از ۲ میلیون و ۲۴۴ هزار واحد در حال اجرای طرح نهضت ملی مسکن، ۶۷ هزار واحد مسکونی مختص به واگذاری زمین در طرح جوانی جمعیت، ۲۸۸ هزار واحد واگذاری زمین به گروه های ساخت یک تا سه نفره است. همچنین، ۶۶۴ هزار واحد نیز با نظارت وزارت راه و شهرسازی توسط انبوه سازان در حال ساخت است.

به گفته وی، از ۵۰۰ هزار واحد مسکونی نیروهای مسلح نیز ۲۲۹ هزار واحد در حال ساخت است و واحدهای مسکونی در حال نوسازی در بافت های فرسوده نیز به ۲۲۴ هزار واحد رسیده است. همچنین تسهیلات خودمالکی نیز به ۱۸۳ هزار مالک پرداخت شده است و این تعداد واحد خودمالکی نیز در سراسر کشور در حال ساخت است.

اضافه شدن آیتم «دستفروشی» به درگاه ملی مجوزها در آینده نزدیک

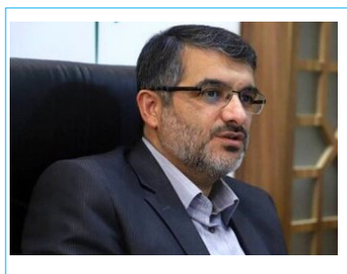

مدیرعامل شرکت شهربان و حریم‌بان شهرداری تهران از اضافه شدن آیتم دستفروشی به درگاه ملی مجوزها در آینده نزدیک خبر داد و گفت: افراد می‌توانند با انتخاب موقعیت مکانی که شهرداری تهران در اختیار آنها می‌گذارد به فعالیت دستفروشی ادامه دهند.

مسعود رنجبریان در خصوص رفع سد معبر پایتخت در ایام پایانی سال، گفت: موضوع رفع سد معبر باید برای کل سال باشد و اینکه الزاما فقط در ایام پایانی سال موضوع مورد توجه قرار گیرد، یک کار مقطعی است؛ لذا باید برای کل ایام سال هماهنگی‌های لازم صورت گیرد که خوشبختانه برای سال جاری پیش‌بینی‌های لازم صورت گرفته است.

وی اضافه کرد: با هماهنگی که از سوی شرکت ساماندهی صنایع و مشاغل شهر تهران با وزارت تعاون درباره درگاه ملی مجوزها صورت گرفته در این سامانه یک آیتم در نظر گرفته خواهد شد تا کسانی که می‌خواهند دستفروشی کنند با طی مراحلی تأییدیه، مجوز لازم را اخذ کنند.

مدیرعامل شرکت شهربان و حریم‌بان شهرداری تهران ادامه داد: افراد در صورت اخذ تأییدیه می‌توانند انتخاب کنند که در کدام موقعیت مکانی که شهرداری در اختیار گذاشته فعالیت کنند و با ثبت این درخواست کارهای اولیه انجام خواهد شد و پس از اخذ مجوز می‌توانند در قالب ساماندهی به فعالیت خود ادامه دهند. وی تاکید کرد: در حال حاضر کارهای اولیه برای اضافه شدن این آیتم در سامانه درگاه ملی مجوزها انجام شده و با رونمایی آن این موضوع به صورت اساسی حل و فصل خواهد شد.

بهبود اندک محیط کسب و کار تعاون در پاییز امسال

نتایج اجرای پایش محیط کسب و کار بخش تعاون در پاییز امسال از بهبود نسبی و اندک وضعیت محیط کسب و کار تعاون حکایت دارد. بهبود فضای کسب و کار یکی از مهمترین راهبردهای توسعه اقتصادی هر کشور به شمار می‌رود و هرچه محیط کسب و کار شرایط بهتری داشته باشد، بهره‌مندی از فرصت‌های کارآفرینی بیشتر خواهد شد که نتیجه آن خلق ارزش و ثروت برای جامعه است.

محیط کسب و کار شامل مجموعه عواملی است که بر عملکرد یا اداره بنگاه‌های اقتصادی موثر هستند اما تقریباً خارج از کنترل مدیران بنگاه‌ها قرار دارند. عواملی نظیر قوانین و مقررات، میزان بارندگی و فرهنگ کاری در هر منطقه جغرافیایی و در هر رشته کاری و نیز در طول زمان متفاوت هستند

بر اساس ماده ۴ قانون بهبود فضای کسب و کار، اتاق‌ها موظفند جهت اطلاع سیاستگذاران از وضعیت محیط کسب و کار کشور، شاخص های ملی محیط کسب و کار در ایران را تدوین و به طور سالانه و فصلی حسب مورد به تفکیک استانها، بخشها و فعالیتهای اقتصادی، سنجش و اعلام کنند؛ بر همین اساس اجرای طرح پایش شاخص‌های ملی محیط کسب و کار با همکاری اتاق های تعاون، بازرگانی و اصناف از بهمن ماه سال ۱۳۹۵ به اجرا درآمده است.

به موجب نتایج اجرای بیست و نهمین دوره پایش محیط کسب و کار بخش تعاون (پاییز ۱۴۰۲) شاخص ملی بخش تعاون با کاهش جزئی در مقایسه با فصل گذشته، بهبود اندکی در وضعیت محیط کسب و کار نشان می‌دهد و همچنان حاکی از تداوم وضعیت نامناسب محیط کسب و کار است.

طبق گزارش اتاق تعاون ایران، رقم شاخص ملی بخش تعاون، ۵.۹۳ بوده (بدترین نمره ارزیابی ۱۰) که با کاهش جزئی در مقایسه با فصل گذشته که ۶.۰۵ بوده است، نشان دهنده بهبود بسیار ناچیز در وضعیت محیط کسب و کار است.هرچند از زمستان ۱۴۰۱ تغییرات بسیار ناچیزی در فرآیند بهبود فضای کسب و کار دیده شده است اما طبق نظر کارشناسان و فعالان اقتصادی، این تغییرات اثر چندانی بر روند بهبود وضعیت کسب و کار نداشته است؛ بنابراین رشد و رونق تولید، نیازمند شتاب‌دهی در رفع موانع تولید بر سر راه فعالان اقتصادی است.

این گزارش از نتایج اجرای پایش محیط کسب و کار تعاون در پاییز امسال، دشواری تأمین مالی از بانک‌ها، غیرقابل پیش‌بینی بودن و تغییرات قیمت مواد اولیه و محصولات و بی‌ثباتی سیاست‌ها، قوانین و مقررات و رویه‌های اجرایی ناظر بر کسب و کار را نامناسب‌ترین مولفه‌های محیط کسب و کار بخش تعاون و مناسب ترین مولفه‌ها را محدودیت دسترسی به آب، محدودیت دسترسی به حامل‌های انرژی (برق، گاز، گازوئیل) و نحوه استقبال مشتریان از نوآوری و ابتکار در ارائه خدمات و محصول عنوان کرده است.

سرزمین پویا

یکشنبه ۶ اسفند ۱۴۰۲
۱۵ شعبان ۱۴۴۵ ـ ۲۵ فوریه ۲۰۲۴
شماره پیاپی ۵۵۴ ـ سال یازدهم-شماره ۴۰۷

تخلفات فروشگاه‌ها در اجرای طرح فجرانه کالابرگ را گزارش دهید

مشاور معاون رفاهی و امور اقتصادی وزارت تعاون، کار و رفاه اجتماعی در خصوص تخلفات برخی فروشگاه‌ها در اجرای طرح فجرانه کالابرگ الکترونیک اعلام کرد: در صورتی که مردم تخلف یا گران‌فروشی را در فروشگاه‌ها مشاهده کردند یا فروشگاه‌ها مردم را مجبور کردند از برند و یا محصول خاصی خریداری کنند، به وزارت صمت یا تعزیرات شکایت کنند. سیدرضا یحیوی بیان کرد: طرح فجرانه کالابرگ الکترونیک به مناسبت دهه فجر، از ۱۸ بهمن‌ماه آغاز شده و تا ۱۸ اردیبهشت‌ماه به مدت سه ماه ادامه دارد. وی در خصوص برخی گزارشات درباره تخلف برخی فروشگاه‌ها در اجرای طرح فجرانه کالابرگ الکترونیک، ادامه داد: در سبد تعریف شده، مبنایی برای خرید کالابرگ الکترونیک در نظر گرفته شده است و هر فردی که بخواهد ۱۱ قلم تعریف‌شده را خریداری کند با حجم و وزن و کالای مشخص، باید ۵۲۳ هزار تومان را خودش پرداخت کند اما قیمت روز این سبد ۷۴۳ هزار تومان است که مابه‌التفاوت ۲۰۰ هزار تومانی آن را دولت به عنوان اعتبار مضاعف پوشش می‌دهد. مشاور معاون رفاهی و امور اقتصادی وزارت تعاون، کار و رفاه اجتماعی افزود: هرکس با مراجعه به فروشگاه‌ها باید قیمت مبنا را خودش پرداخت کند و پس از آن اعتبار به او اختصاص می‌یابد. یحیوی تاکید کرد: در طرح فجرانه هر کالا اعتبار خاص خودش را دارد. مردم آزاد هستند از هر برندی خرید کنند. به طور مثال گفته شده است که در طرح، افراد روغن مایع ۸۱۰ گرمی خرید کنند اما فردی می‌خواهد روغن کنجد خریداری کند، مابه‌التفاوت بین روغن معمولی تا روغن کنجد را خود فرد باید پرداخت کند. وی در خصوص تخلفات نیز بیان کرد: در صورتی که مردم تخلف یا گران‌فروشی را در فروشگاه‌ها مشاهده کردند یا فروشگاه‌ها مردم را مجبور کردند از برند و محصول خاصی خریداری کنند این تخلف است و افراد موضوع را به سامانه ۱۲۴ وزارت صمت یا تعزیرات اطلاع و شکایت کنند.

خبر

معاون وزیر کار و رفاه تشریح کرد:

طراحی سند کاهش آسیب‌های اجتماعی درجامعه کار

معاون فرهنگی و اجتماعی وزارت تعاون، کار و رفاه اجتماعی از طراحی سند کاهش آسیب‌های اجتماعی در جامعه کار و تولید خبر داد و گفت: باتوجه به ماموریت‌هایی مانند صیانت از نیروی کار، نشاط و سلامت جامعه کارگری مسئله اصلی ماست لذا در کنار ورزش و برنامه‌های فرهنگی، موضوع کاهش آسیب‌های اجتماعی دغدغه اصلی است.

محمد چکشیان با بیان اینکه در کارخانجات، دغدغه‌ای در حوزه آسیب‌های اجتماعی از جمله بحث سلامت روان، راه‌اندازی خانه‌های بهداشت کارگری و ایستگاه‌های بهگر وجود دارد، گفت: خانه‌های بهداشت در بنگاه‌های ۵۰ تا ۵۰۰ نفره و ایستگاه‌های بهگر بنگاه‌های ۲۰ تا ۵۰ نفره است. در این بخش مراکزی راه‌اندازی می‌شود که موضوعات آسیب‌های اجتماعی، سلامت روان، سلامت جسمی و آموزش‌های لازم با همکاری وزارت بهداشت، معاونت فرهنگی وزارت رفاه و تامین اجتماعی پیگیری می‌شود. وی با بیان اینکه از دیگر اتفاقاتی که در این مجموعه‌ها رخ می‌دهد بحث آموزش‌های پیشگیری از آسیب‌های اجتماعی و به ویژه مواد مخدر است، تاکید کرد: در دولت سیزدهم، ۱۰ هزار و ۹۶۸ دوره آموزشی برگزار شده است که نسبت به گذشته با رشد پنج برابری دوره‌ها همراه بوده است.

معاون فرهنگی و اجتماعی وزارت تعاون، کار و رفاه اجتماعی در ادامه با اشاره به موضوع آسیب‌های اجتماعی، تصریح کرد: محیط‌های کاری به دلیل برخی از مشکلات و مسائلی مانند سختی کار، فاصله از خانواده‌ها و همچنین در برخی بخش‌ها آسیب‌های اجتماعی بیشتر از متوسط جامعه است و این مخصوص ایران نیست لذا باتوجه به ماموریت‌هایی مانند صیانت از نیروی کار، نشاط و سلامت جامعه کارگری مسئله اصلی ماست لذا در کنار ورزش و برنامه‌های فرهنگی، موضوع کاهش آسیبهای اجتماعی دغدغه اصلی است و سند کاهش آسیب‌های اجتماعی در جامعه کار و تولید را نیز در این مدت طراحی کردیم که متناسب با آن کار پیش می‌رود.

چکشیان در ادامه درباره غربالگری اعتیاد در جامعه کارگری نیز گفت: چندین سال است که پیمایش خوبی در این زمینه صورت نگرفته است و اکنون یکی از برنامه‌ها انجام پیمایش‌های جدید است که امید است این پیمایش اطلاعات وزارتخانه را درباره مسائل آسیب‌ها و دلایل آنها به‌روز کند. وی در پاسخ به سوالی مبنی بر اینکه در چه نوع محیط‌هایی شیوع اعتیاد در جامعه کارگری بیشتر است؟، توضیح داد: در محیط‌هایی مانند مناطق ویژه که کار سخت‌تر، سنگین‌تر و با خانواده فاصله داشته باشند. حضور خانواده بخشی از آسیب‌ها را کاهش می‌دهد. طبیعتا کار باید آسیب‌های اجتماعی را کاهش دهد اما در بخش‌هایی که کار خاص است، این رقم بالا می‌رود.

سخنگوی قوه قضاییه:

چهره‌های مشهور باید پول‌های تبلیغات کوروش کمپانی را به صندوق دولت بدهند

سخنگوی قوه قضاییه گفت: مدیرعامل شرکت کوروش کمپانی ۵ ماه قبل و پیش از اینکه ضابطان نسبت به این موضوع ورود کنند و پرونده‌ای برای این شرکت تشکیل شود از کشور خارج شده است.

مسعود ستایشی سخنگوی قوه قضاییه درباره پرونده کوروش کمپانی گفت: شرکت مورد بحث با اخذ مبالغی مبادرت به فروش محصولات الکترونیکی همچون گوشی‌های ایفون و سامسونگ و سایر محصولات داشته است.

وی با بیان اینکه تاکنون آمار دقیقی از دریافت کنندگان این محصولات وجود ندارد، افزود: بررسی‌ها نشان می‌دهد، تعداد قابل توجهی از افراد این محصولات را خریداری کرده‌اند و تعداد زیاد دیگری نیز که این محصولات را که خریدند هنوز کالایی دریافت نکرده‌اند.

سخنگوی قوه قضاییه با اشاره به روند قضایی رسیدگی به این پرونده گفت: از آبان ماه سال جاری رسیدگی به این موضوع بر اساس گزارش‌های واصله از سوی ضابطان خاص صورت شروع شده و وزارت اطلاعات گزارش دهنده این پرونده بوده است.

ستایشی ادامه داد: مدیر عامل این شرکت، ۵ ماه قبل و پیش از اینکه ضابطان نسبت به این موضوع ورود کنند و پرونده‌ای برای این شرکت تشکیل شود از کشور خارج شده است.

سخنگوی قوه قضاییه تصریح کرد: مدیرعامل شرکت کوروش کمپانی به اتهام کلاهبرداری تحت تعقیب است و اموال منقول این شرکت در نقاط مختلف کشور مانند قایق‌هایی در جزیره کیش شناسایی و توقیف شده است.

وی اضافه کرد: یکی از منسوبان مدیرعامل این شرکت، به اتهام معاونت در بزه کلاهبرداری بازداشت شده است و تمهیدات لازم نسبت به اقلامی که مربوط به مدیرعامل شرکت بوده و این فرد در صدد فروش و انتقال آن‌ها بوده، صورت گرفته است.

ستایشی با بیان اینکه تا دو هفته گذشته هیچگونه شکایتی علیه مدیرعامل و این شرکت نداشته‌ایم، گفت: ۲۸ بهمن ماه با دستور مقام قضایی صالح، بنری نصب شد تا اگر کسی از این شرکت شکایتی دارد، شکایت خود را با اسناد و ادله به پلیس تخصصی مربوطه تسلیم کند.

سخنگوی قوه قضاییه با بیان اینکه تاکنون هزار و ۵۰۰ نفر در تهران علیه این شرکت شکایت کرده‌اند، گفت: این پرونده در دست رسیدگی است و به مردم اطمینان می‌دهیم که با اقتدار در کمترین زمان نسبت به شناسایی اموال این شرکت، متهمان و استرداد اموال به مالباختگان با همکاری مردم اقدام خواهیم کرد.

ستایشی با اشاره به خروج متهم اصلی این شرکت از کشور گفت: پیگیری‌های قانونی برای بازگرداندن وی به کشور صورت گرفته و اقدامات موثری برای جمع‌آوری اسناد و مدارک لازم به عمل آمده و قطعا اموال شرکت، معاونان مدیرعامل نیز با قاطعیت و ضابطه‌مند توقیف می‌شوند.

وی با اشاره به برخی چهره‌های هنری و ورزشی که در فضای مجازی اقدام به تبلیغ این شرکت کرده‌اند، گفت: متاسفانه تعدادی از چهره‌های مطرح هنری و ورزشی کشور برای این شرکت در فضای مجازی مبادرت به تبلیغاتی ناصحیح کرده‌اند که در جلب اعتماد شهروندان موثر بوده است که بر اساس قانون باید مبالغی که برای تبلیغات این شرکت دریافت کردند را به صندوق دولت برگردانند و این روند ادامه دارد.

سخنگوی قوه قضاییه با اشاره به پیگیری این پرونده در ناحیه ۵ دادسرای عمومی و انقلاب تهران گفت: چنانچه اموال این شرکت، شناسایی و توقیف شود با برنامه ریزی درست برای توزیع اموال بین مالباختگان اقدام می‌شود. مردم می‌توانند اطلاعات خود نسبت به اموال منقول و غیر منقول این شرکت را به مراجع ذیربط اطلاع دهند.

وی افزود: هم اکنون در مرحله اخذ شکایت مالباختگان و جمع آوری اسناد موجود درباره این پرونده هستیم.

سخنگوی قوه قضاییه درباره ترک فعل‌های احتمالی صورت گرفته درباره این شرکت نیز گفت: باید تحقیقات لازم انجام شود تا اگر تقصیری درباره اعطای مجوز فعالیت به این شرکت صورت گرفته مشخص شود.

وی گفت: باید مشخص شود که آیا نظارت‌های قانونی لازم انجام شده است یا خیر؟ تا با استفاده از نتایج تحقیقات، تصمیمات لازم را اتخاذ کنیم.

ستایشی با اشاره به اینکه قوه قضاییه برای استرداد اموال مالباختگان این پرونده نهایت توجه را دارد و پشتیبان مردم است، گفت: از مردم می‌خواهیم در سرمایه گذاری‌های خود نسبت به موضوع آن و همچنین اشخاص حقیقی و حقوقی درگیر در ان شناخت کافی پیدا کنند و سرمایه و دارایی خود را در معرض سوءاستفاده قرار ندهند.

وی با اشاره به اینکه شرکتی به نام «کوروش کمپانی» در اداره کل ثبت شرکت‌ها تاکنون ثبت نشده است، گفت: تنها شرکتی به نام کوروش پردازان آی سا با مسئولیت محدود با شماره ثبت مشخص، در ۸ بهمن سال ۹۹ به ثبت رسیده است.

سخنگوی قوه قضاییه در پایان گفت: مدیرعامل این شرکت، خدمت وظیفه عمومی را انجام نداده است. البته برای تاسیس شرکت‌ها و موسسات نیاز به اخذ کارت پایان خدمت نیست.

معاون اجرایی پلیس راهنمایی و رانندگی فراجا تشریح کرد:

جزئیات اجرای طرح ترخیص خودروهای توقیفی از پارکینگ

معاون اجرایی پلیس راهنمایی و رانندگی فراجا جزئیاتی بیشتر از طرح ترخیص خودروهای توقیفی را اعلام کرد و به برخی از ابهامات و پرسش‌های مردم در این خصوص پاسخ داد.

سردار سعید منتظرالمهدی، سخنگوی پلیس از ترخیص خودروهای توقیفی به مناسبت نیمه شعبان خبر داده و گفته بود که «بنابر تدبیر فرمانده کل انتظامی وسایل نقلیه‌ای که در چارچوب مقررات پلیسی، توقیف فیزیکی شده و در پارکینگ هستند به مناسبت جشن نیمه شعبان و میلاد منجی عالم بشریت ترخیص می‌شوند. ترخیص خودروهای توقیفی شامل کلیه تخلفات رانندگی و همچنین موارد مرتبط با حوزه عفاف و حجاب است و البته این طرح، مشمول خودروهایی که دارای شکایت قضائی و پرونده مفتوح در سیستم قضائی هستند، نمی‌شود.

درپی انتشار این خبر، سردار حسین رمضانی، معاون اجرایی پلیس راهور جزئیاتی بیشتر از طرح ترخیص فوق العاده وسایل نقلیه توقیفی را تشریح کرد و به برخی از ابهامات و پرسش‌های مردم در این خصوص پاسخ داد.

رمضانی در این‌باره گفت: همانطور که پیشتر اعلام شد، طبق تدبیر فرمانده محترم کل انتظامی سردار رادان و همچنین ریاست محترم پلیس راهور فراجا سردار حسینی مقرر شد وسایل نقلیه‌ای که فقط در چهارچوب مقررات پلیسی توقیف فیزیکی شده و در پارکینگ هستند به مناسبت جشن نیمه شعبان و میلاد منجی عالم بشریت به صورت سریع و آسان ترخیص شوند.

*** آیا خودروهای توقیفی به دلیل حجاب هم ترخیص می‌شوند؟**

وی در پاسخ به این پرسش که آیا طرح مذکور شامل مسائل مرتبط با حوزه عفاف و حجاب هم می‌شود یا خیر ؟ گفت : این ترخیص‌ها مربوط به حوزه عفاف و حجاب هم هست.

*** خودروهای توقیفی تا چه تاریخی امکان ترخیص دارند؟**

رمضانی درباره اینکه خودروهای توقیف شده تا چه تاریخی می‌توانند از مزایای این طرح بهره‌مند شوند، نیز گفت: این طرح شامل خودروهایی می‌شود که تا روز جمعه چهارم اسفند ماه در پارکینگ توقیف شده‌اند.

*** آیا خودروهای دارای شکایت قضایی هم توقیف می‌شوند؟**

معاون اجرایی پلیس راهور درباره خودروهایی که دارای شکایت یا دستور قضایی باشند نیز گفت: خودروهایی که دارای شکایت قضایی و پرونده مفتوح در سیستم قضایی هستند ، شامل این طرح نمی‌شوند و باید مراحل قانونی خودشان را سپری کنند.

*** چگونه می‌توان برای ترخیص خودرو از پارکینگ اقدام کرد؟**

وی درباره چگونگی ترخیص وسایل نقلیه توقیفی از پارکینگ نیز گفت: هم‌وطنان عزیز و مالکان وسایل نقلیه شامل خودرو و موتورسیکلت می‌توانند با مراجعه به اپلیکیشن پلیس من در بخش پلیس راهور نسبت به ترخیص وسیله نقلیه خودشان اقدام یا به دفاتر پلیس ۱۰+ مراجعه کنند.

معاون اجرایی پلیس راهور فراجا افزود : در روز نیمه شعبان هم ما دفاتر منتخبی را در سراسر کشور فعال داریم که هموطنان عزیز می‌توانند لیست دفاتر منتخب را از طریق درگاه اینترنتی .epolice ir ملاحظه و دفاتر فعال را شناسایی و با مراجعه به نزدیک‌ترین آدرس ، نسبت به ترخیص وسیله نقلیه خود اقدام کنند.

رمضانی همچنین از فعالیت مراکز ستادترخیص پلیس راهور در روز نیمه شعبان خبر داد و خاطرنشان کرد: در روز نیمه شعبان همه همکاران ما در مراکز ستاد ترخیص پلیس راهور در سراسر کشور از ساعت هشت صبح تا ساعت چهار بعدازظهر فعال خواهند بود که بتوانند در حوزه ترخیص وسایل نقلیه به مناسبت این عید بزرگ در خدمت مردم باشند.

پیش از این و به مناسبت سالگرد پیروزی انقلاب اسلامی نیز طرح ترخیص وسایل نقلیه‌ای که در چارچوب مقررات پلیسی، توقیف فیزیکی شده بودند، اجرا شده بود.

سرپرست سازمان تاکسیرانی تهران اعلام کرد

بررسی تاکسیرانی برای فعالیت در عرصه تاکسی‌های اینترنتی

سرپرست سازمان مدیریت و نظارت بر تاکسیرانی شهر تهران با اعلام اینکه بسیاری از تاکسیرانان برای دریافت تنها مدل خودروی داخلی موجود، یک سال در صف انتظار تحویل قرار دارند، گفت: بر اساس پیگیری‌ها، قرار شد شرکت خودروساز فرآیند واگذاری این خودروها را تسریع کند.

شادی مالکی از حرکت سازمان تاکسیرانی به سمت هوشمندسازی در قالب برنامه‌ای هدفمند با این اعتقاد که فعالیت ناوگان و نظارت بر آن باید به صورت هوشمند انجام شود، خبر داد و افزود: با شرکت کنترل ترافیک، مذاکراتی داشته‌ایم تا از طریق دوربین‌های پلاک‌خوان در پایانه‌ها، نظارت سنتی از طریق عامل انسانی را حذف کنیم.

وی با تأکید بر اینکه برای ارتقاء و کیفی‌سازی خدمات تاکسیرانی به کمک و همراهی مناطق نیاز داریم تا با همکفری و خرد جمعی، مسائل و مشکلات موجود در خطوط، پایانه‌ها و مناطق را یک به یک بررسی و رفع کنیم، گفت: اعتقاد داریم، اغلب خودروهایی که در حال حاضر به عنوان تاکسی در سطح شهر تردد می‌کنند، از ظاهر مناسبی برخوردار نیستند و وضعیت آنها رضایت شهروندان را جلب نمی‌کند.

*** امکان پرداخت آنلاین کرایه، اختلاف بین تاکسیرانان و مسافران را کاهش می‌دهد**

مالکی با اشاره به اینکه راننده‌ای که با مسائل و مشکلات فراوانی روبه‌روست، انگیزه‌ای برای شرکت در دوره‌های آموزشی و همراهی با سیاست‌های سازمان تاکسیرانی ندارد و از این رو، ابتدا باید تا جای ممکن برای رفع دغدغه‌های تاکسیرانان بکوشیم و انگیزه لازم را در آنها ایجاد کنیم، اظهار کرد: یکی از اقدامات ضروری که می‌تواند اختلافات بین رانندگان و مسافران را کاهش دهد، موضوع پرداخت کرایه به صورت آنلاین است که باید زیرساخت مناسب آن را فراهم کنیم و اگر انتظار داریم رانندگان تاکسی در تاکسی‌های اینترنتی فعالیت نکنند، باید شرایط مناسبی را برای فعالیت آنها فراهم کنیم.

وی با اشاره به اعتماد اکثر شهروندان به برند تاکسیرانی به عنوان سرمایه‌ای عظیم برای این سازمان، یادآور شد: به همین دلیل، ورود سازمان تاکسیرانی به فعالیت در عرصه تاکسی‌های اینترنتی را به دقت مورد مطالعه و آسیب‌شناسی قرار می‌دهیم و در صورت نیاز به فعالیت در این حوزه، زیرساخت مناسب آن را فراهم می‌کنیم.

مالکی با بیان اینکه علاوه بر اهداف بلندمدت و برنامه‌های تحولی، با هدف بهبود وضع موجود ناوگان تاکسیرانی، قراردادی را برای بهسازی تاکسی‌ها با ارائه تسهیلات و خدمات مناسب، منعقد خواهیم کرد، تصریح کرد: کیفیت ناوگان تاکسیرانی و خودروهای شاغل در ناوگان از نظر فنی و ظاهری ارتقاء می‌یابد و تاکسی‌هایی که از تسهیلات و خدمات ارائه شده بهره‌مند می‌شوند، موظف به دریافت گواهی معاینه فنی از مراکز معاینه فنی تهران خواهند بود.

*** پایانه‌های تاکسیرانی با تأمین اعتبارات لازم بازسازی و نوسازی می‌شوند**

وی با تأکید بر اهمیت و ضرورت تعامل متقابل با مناطق در زمینه کنترل و نظارت بر تاکسی‌ها و پایانه‌ها و ضرورت تهیه و تدوین شیوه‌نامه این همکاری با سازو کاری که موجب جلب رضایت شهروندان شود، گفت: بخش‌نامه تفویض اختیارات معاون شهردار تهران به مناطق، در راستای حمایت از مناطق است و از نظر ما، هر سازمان و شرکتی که چابک‌سازی شده و امور خود را با همکاری مناطق و نواحی پیش ببرد، موفق‌تر خواهد بود.

مالکی با اعلام اینکه به دنبال تمرکز اختیارات در سازمان تاکسیرانی نیستیم و با اعتقاد به اصل تشریک مساعی و واگذاری امور، درباره نحوه اجرای بخش‌نامه تفویض اختیارات و واگذاری تکالیف و وظایف به مناطق، سازوکارهای لازم را تعیین و مشخص می‌کنیم، افزود: وضعیت پایانه‌های تاکسیرانی در بسیاری از مناطق، مناسب نیست و باید اعتبارات لازم را برای بازسازی و نوسازی آنها جذب کنیم و در بازدید دوره‌ای از مناطق، درباره پایانه‌ها و خطوط تاکسیرانی هر منطقه به صورت خاص، تصمیم‌گیری و اقدام خواهیم کرد.

هشدار بارش برف و باران و خطر یخزدگی جاده‌ها

سازمان هواشناسی نسبت به بارش برف و باران و تشدید این پدیده در غالب استان‌ها و احتمال یخزدگی و لغزندگی جاده‌ها و همچنین وزش باد شدید و افزایش ارتفاع موج در شمال کشور هشدار داد.

سازمان هواشناسی با صدور هشدار سطح نارنجی از تشدید فعالیت سامانه بارشی، بارش باران و برف، رعد و برق، وزش باد شدید موقت، کاهش محسوس دما، برخی نقاط گردوخاک و در نقاط مستعد بارش تگرگ و کولاک برف از شنبه تا دوشنبه (۵ تا ۷ اسفند) خبر داد.

این شرایط جوی روز شنبه در گیلان، غرب مازندران، نیمه شمالی فارس، ارتفاعات گلستان، کهگیلویه و بویراحمد، شمال خراسان رضوی، شمال ایلام، یکشنبه در قم، تهران، البرز، مازندران، گیلان، ارتفاعات گلستان، اصفهان، نیمه شرقی لرستان، شمال و شرق خوزستان، فارس، چهارمحال و بختیاری، کهگیلویه و بویراحمد، یزد، کرمان، سیستان و بلوچستان، خراسان جنوبی، بوشهر و دوشنبه در قم، البرز، تهران، غرب مازندران، گیلان، نیمه جنوبی سیستان و بلوچستان، شرق هرمزگان پیش‌بینی می‌شود

در اثر این مخاطره جوی اختلال در ناوگان حمل و نقل جاده‌ای، ریلی و هوایی، یخزدگی و لغزندگی زمین در گردنه‌های کوهستانی به سبب بارش برف، انسداد گردنه‌های مسیرهای برف‌گیر، کاهش دید، بهمن، کولاک برف، سیلابی شدن مسیل‌ها، آب‌گرفتگی معابر و احتمال قطعی برق در نواحی روستایی در نقاط سردسیر، خسارت به سازه های موقت دور از انتظار نیست.

سازمان هواشناسی برای کاهش آسیب‌ها و مخاطرات ناشی از این شرایط جوی پرهیز از سفرهای غیر ضروری به‌ویژه در گردنه‌های برف‌گیر و مجهز بودن خودروها به وسایل زمستانی در مناطق سردسیر، عدم توقف در بستر و حاشیه رودخانه‌ها، احتیاط در عبور از حاشیه رودخانه‌ها و مسیل‌ها را توصیه می‌کند.

در چنین شرایطی خودداری از فعالیت‌های کوه‌نوردی و جابجایی عشایر، پرهیز از فعالیت‌های عمرانی، آمادگی دستگاه‌های اجرایی و امدادی و پاک‌سازی دهانه پل‌ها، لایروبی کانال‌ها و آب‌روها و آمادگی راهداری جهت برف‌روبی در گردنه‌ها و نقاط سردسیر و صرفه‌جویی در مصرف حامل‌های انرژی، استحکام سازه های موقت به ویژه موکب‌های برپاشده نیز باید در دستور کار قرار گیرد.

این سازمان همچنین با صدور هشدار سطح نارنجی از افزایش بیشینه سرعت وزش باد موقتی بیش از ۳۰ نات و افزایش بیشینه ارتفاع موج گاهی بیش از ۲ متر در مناطق ساحلی و دور از ساحل استان‌های گیلان و مازندران و در دریای خزر از بعد از ظهر جمعه تا بعد از ظهر شنبه(۴ تا ۵ اسفند) خبر داد.

در اثر این مخاطره جوی خطر غرق شدن شناگرها، آسیب به تورهای صیادی، آسیب به شناورهای سبک و اختلال در فعالیت‌های ساحلی و فراساحلی دور از انتظار نیست.

سازمان هواشناسی برای جلوگیری از آسیب‌ها و مخاطرات ناشی از این شرایط جوی منع فعالیت‌های شیلاتی و تفریحی، منع تردد شناورهای سبک، منع ورود و خروج کشتی‌ها به بنادر، منع فعالیت‌های پشتیبانی صنایع فراساحل و آماده باش برای مواجهه با خسارت احتمالی توسط کلیه فعالان دریایی را توصیه می‌کند.

سازمان هواشناسی در ادامه با صدور هشدار سطح زرد از بارش باران و برف، رعد و برق، وزش باد شدید موقت و در برخی نقاط گردوخاک از شنبه تا دوشنبه (۵ تا ۷ اسفند) خبر داد.

این شرایط جوی روز شنبه در آذربایجان شرقی، آذربایجان غربی، اردبیل، کردستان، کرمانشاه، ایلام، خوزستان، زنجان، همدان، لرستان، چهارمحال و بختیاری، فارس، بوشهر، مازندران، گلستان، تهران، البرز، قزوین، مرکزی، قم، ارتفاعات سمنان، اصفهان، یزد، کرمان، خراسان شمالی، نیمه شمالی خراسان رضوی، یک‌شنبه در آذربایجان غربی، آذربایجان شرقی، اردبیل، کردستان، کرمانشاه، خوزستان، ایلام، زنجان، همدان، لرستان، سمنان، گلستان، خراسان شمالی، خراسان رضوی، هرمزگان، مرکزی، قزوین و دوشنبه در مازندران، ارتفاعات گلستان، خراسان شمالی، خراسان رضوی، خراسان جنوبی، یزد، کرمان، اصفهان، مرکزی، اردبیل، آذربایجان غربی، آذربایجان شرقی، زنجان، همدان، چهارمحال و بختیاری، ارتفاعات سمنان، چهارمحال و بختیاری، شمال شرق خوزستان، قزوین، شرق لرستان، سیستان و بلوچستان، هرمزگان مورد انتظار است.

در اثر این مخاطره جوی احتمال آبگرفتگی معابر عمومی، احتمال جاری شدن روان آب، مه آلودگی، وزش باد و کولاک برف، کاهش محسوس دما و احتمال یخزدگی سطح جاده‌ها در نواحی سردسیر، لغزندگی و کاهش دید در جاده‌های کوهستانی و گردنه‌ها، احتمال خسارت به سازه‌های موقت پیش‌بینی می‌شود.

سازمان هواشناسی برای جلوگیری از آسیب‌ها و مخاطرات ناشی از این بارندگی‌ها پرهیز از سفرهای غیر ضروری به‌ویژه در گردنه‌های برف گیر و مجهز بودن خودروها به وسایل زمستانی در مناطق سردسیر، عدم توقف در بستر و حاشیه رودخانه‌ها، احتیاط در عبور از حاشیه رودخانه‌ها و مسیل‌ها، خودداری از فعالیت‌های کوه‌نوردی و جابجایی عشایر، پرهیز از فعالیت‌های عمرانی، آمادگی دستگاه‌های اجرایی و امدادی و پاک‌سازی دهانه پل‌ها، لایروبی کانال‌ها و آب‌روها و آمادگی راهداری جهت برف‌روبی در گردنه‌ها و نقاط سردسیر و صرفه‌جویی در مصرف حامل‌های انرژی، استحکام سازه‌های موقت به‌ویژه موکب‌های برپاشده را توصیه می‌کند.

گفتنی است، در هشدار نارنجی رنگ سازمان هواشناسی پیش‌بینی می‌شود که پدیده‌ای جوی اثرات منفی به دنبال داشته باشد و خسارت‌های احتمالی را سبب شود. هشدار نارنجی برای آماده‌باش دستگاه‌های مسئول برای مقابله با یک پدیده خسارت‌زا صادر می‌شود. هشدار زرد رنگ به معنای این است که پدیده‌ای جوی رخ خواهد داد که ممکن است در سفرها و انجام کارهای روزمره اختلالاتی را ایجاد کند. این هشدار برای آگاهی مردم صادر می‌شود تا بتوانند آمادگی لازم را برای مواجهه با پدیده‌ای جوی داشته باشند که از حالت معمول کمی شدت بیشتری دارد. از سوی دیگر مسئولان نیز در جریان این هشدارها قرار می‌گیرند تا اگر لازم باشد تمهیداتی را بیندیشند.

وزیر آموزش و پرورش: شان آموزش و پرورش پاسخ به بداخلاقی‌ها نیست

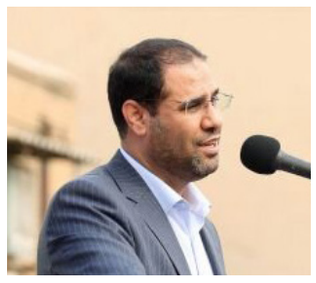

وزیر آموزش و پرورش با بیان اینکه دوره اول متوسطه با توجه به عوامل متعدد، بسیار با اهمیت است، بر ضرورت اصلاح آیین‌نامه دوره دوم متوسطه تاکید کرد. رضامراد صحرایی در نشست شورای مدیران کل و مشاوران معاونت آموزش متوسطه اظهار کرد: مدرسه باید شکل گلستان و سرسبز باشد و طرح معاونت متوسطه برای شاداب سازی مدارس قابل تحسین است. وی ادامه داد: مسایل ما در آموزش و پرورش جدید نیست، متاسفانه برای این مسایل کهنه راه‌حل‌های کهنه داریم، باید برای رفع آن نگاه جدید داشت. وزیر آموزش و پرورش با بیان اینکه دوره اول متوسطه با توجه به عوامل متعدد، بسیار با اهمیت است، گفت: رابطه بین پژوهشسرا، کانون‌ها و مدرسه بسیار مهم است. صحرایی تصریح کرد: شان آموزش و پرورش پاسخ به برخی بداخلاقی‌های سیاسی نیست، بلکه رفع مسائل است، البته آنجاهایی که بخواهند برخی روایت غلط منتشر کنند، قطعا پاسخ محکم خواهیم داد. وی اضافه کرد: از نگاه رییس جمهور، شورای عالی آموزش و پرورش، یکی از مهم ترین شوراهای عالی کشور است. وزیر آموزش و پرورش با اشاره به اینکه روح سند تحول، مدارس هستند، بر ضرورت اصلاح آیین‌نامه دوره دوم متوسطه تاکید کرد. صحرایی همچنین از هم آموزگی دانش‌آموزان را موضوع مهمی دانست و گفت: بازنگاه به رشته‌های متوسطه دوم ضرورت و جدی است. وزیر آموزش و پرورش تقویت مدارس و معلمان در مناطق محروم و توسعه کیفی هنرستان‌ها را از جمله برنامه‌های مهم این وزارتخانه اعلام کرد و گفت: فرهنگ وقف وسایل آموزشی در کشور، باید بررسی و دنبال شود.

علت قطعی آتش‌سوزی در بیمارستان گاندی اعلام شد

پس از گذشت حدود یک ماه از وقوع حریق در بیمارستان گاندی، سخنگوی سازمان آتش‌نشانی و خدمات ایمنی شهر تهران از پایان بررسی‌های کارشناسی و اعلام دلیل وقوع این حادثه خبر داد.

سید جلال ملکی درباره علت اصلی وقوع حریق در بیمارستان گاندی گفت: عصر روز پنجم بهمن ماه امسال بود که وقوع آتش‌سوزی در بیمارستان گاندی به آتش‌نشانی تهران اعلام شد و بیش از ۱۰ ایستگاه و گروه نجات به محل اعزام شدند. خوشبختانه با اقدامات انجام شده بیماران بدون کمترین آسیب‌دیدگی از محل خارج شدند و این آتش‌سوزی علیرغم گستردگی که داشت، بدون مورد مصدوم و فوتی به پایان رسید.

وی ادامه داد: پس از اطفاء حریق بررسی‌ها برای یافتن علت این حادثه آغاز و چندین جلسه کارشناسی نیز برای بررسی موضوع برگزار شد. در نهایت کارشناسان متخصص سازمان آتش‌نشانی و خدمات ایمنی شهر تهران با بررسی تمامی شواهد و آثار موجود، اتصالی سیم برق را به عنوان دلیل وقوع این حادثه اعلام کردند.

سخنگوی سازمان آتش‌نشانی و خدمات ایمنی شهر تهران درباره اینکه پیشتر گفته شده بود که یک ته‌سیگار موجب حریق بیمارستان گاندی شده است، گفت: این موارد جزو شایعات بود که نباید به آن توجه کرد. کارشناسان آتش‌نشانی پس از ساعت‌ها بررسی و بازدید از محل، علت حادثه را اتصال سیم برق تشخیص داده و اعلام کردند. در واقع اتصال سیم برق در یک انبار حدودا ۲۰ متری در طبقه ۱۶ بیمارستان رخ داده و موجب آتش‌سوزی شده است. شعله‌های آتش از این محل با کندسوزی به نمای ساختمان سرایت کرده بود. پس از آن آتش از طریق نما با سرعت بیشتری رشد پیدا کرد و به دیگر بخش‌ها و طبقات این بیمارستان نیز سرایت کرد.

وی تصریح کرد: شما ببینید، به همین راحتی یک آتش‌سوزی رخ می‌دهد. در پلاسکو هم همینطور بود و اتصالی سیم برق سبب وقوع آن حادثه شد. همیشه بی‌احتیاطی آن چیزی نیست که ما فکرش را می‌کنیم و برای همین هم هست که مدام تاکید داریم که مالکان باید به هشدارها و اخطارهای ایمنی آتش‌نشانی توجه جدی داشته باشند. در همین حادثه یک جرقه و یک اتصالی سیم برق، اینطور جان ده‌ها بیمار و افراد حاضر در محل را به خطر انداخت.

رئیس سازمان غذا و دارو اعلام کرد:

نقدینگی؛ چالش اساسی حوزه دارو

رئیس سازمان غذا و دارو از ارسال اساسنامه «داروررسانی درب منزل بیماران» به معاونت حقوقی وزارت بهداشت خبر داد.

دکتر سید حیدر محمدی در حاشیه دومین روز از بیست‌وچهارمین دوره نمایشگاه رسانه‌های ایران، اظهار کرد: کارنامه کاری دارو و تجهیزات پزشکی وزارت بهداشت بیانگر این است سال‌ها در حوزه سلامت و تولید کالاهای سلامت افتخارآفرینی کرده‌ایم.

وی افزود: بررسی‌ها بیانگر این است که به دستاوردهای متعددی دست یافته‌ایم؛ به نحوی که تعداد داروهایی که در این دوره به سبد دارویی کشور اضافه شد نسبت به دوره گذشته بیشتر است.

رئیس سازمان غذا و دارو با بیان اینکه دستاوردهای نمایشگاه سلامت‌بنیان محدود به ارائه داروی جدید نمی‌شود، گفت: تجهیزات و ملزومات مصرفی پزشکی، فرآورده‌های طب سنتی، گیاهان دارویی و محصولات غذایی جدید با محوریت دانش بنیان به سبد محصولات غذایی و دارویی کشور اضافه شدند.

محمدی درباره جزئیات محصولات جدید نمایشگاه سلامت‌بنیان گفت: ۱۷ قلم داروی جدید، ۳۳ قلم تجهیزات پزشکی و ۸ قلم محصولات طب سنتی در این نمایشگاه رونمایی شد. تمام محصولاتی که در دومین دوره نمایشگاه سلامت‌بنیان رونمایی شدند «های‌تک» هستند.

رئیس سازمان غذا و دارو درباره تامین داروی مورد نیاز کشور گفت: بیش از ۹۹ درصد داروی مورد نیاز کشور، در داخل تامین می‌شود. همچنین ۶۹ درصد از تجهیزات پزشکی مورد نیاز در داخل کشور تولید می‌شود.

وی با بیان اینکه بسیاری از اقلام مورد نیاز مراکز درمانی توسط محققان داخلی عرضه می‌شود، گفت: این احتمال وجود دارد که تولیدات کشور نتواند پاسخگوی نیاز داخلی باشد و کفاف مراکز درمانی را ندهد؛ به همین دلیل، با بهره‌گیری از ظرفیت تولیدکنندگان در جهت رفع نیاز گام برمی‌داریم. رئیس سازمان غذا و دارو ادامه داد: محققان و پژوهشگران در جهت تولید نیازهای دارویی و تجهیزات کشور گام برداشتند و شرایط به نحوی است که برخی از مراکز درمانی با استفاده از تجهیزات داخلی در جهت رفع موارد مورد نیاز خود گام برداشته‌اند.

وی با بیان اینکه مشکلات تامین ارز در حوزه دارو برطرف شده است، گفت: پس از پیگیری‌های فراوان و با همت بانک مرکزی، مشکلات مربوط به تامین ارز برطرف شده است. همچنین رسانه‌های تخصصی حوزه سلامت در این زمینه ما را یاری کردند.

محمدی با بیان اینکه نقدینگی از چالش‌های حوزه غذا و دارو به حساب می‌آید، تصریح کرد: امیدواریم که با همت بانک مرکزی و با همکاری بانک‌های عامل مشکلات مربوط به حوزه نقدینگی تولیدکنندگان غذا و دارو برطرف شود.

وی با بیان اینکه حمایت سازمان‌های بیمه‌گر در حوزه دارو از اهمیت فراوانی برخوردار است، تصریح کرد: اگر قصور در حوزه پوشش بیمه‌ای وجود داشته باشد، شرایط به این معنا است که باید هزینه‌ها را از جیب مردم پرداخت کنیم. اگر بخواهیم پرداخت هزینه‌ها به صورت ثابت باشد و تغییر نکند باید پوشش بیمه به صورت کامل اجرا شود.

محمدی همچنین در ادامه درباره ارز شیرخشک نیز گفت: ارز شیر خشک را از ۲۵ آبان ماه به ارز ۲۸هزار و ۵۰۰ تومانی منتقل کرده‌ایم و مابه‌التفاوت ناشی از افزایش قیمت را به مصرف‌کننده نهایی تعمیم می‌دهیم. بنابراین افزایش قیمت متوجه مصرف کننده نیست. سیاست‌های ما در حوزه اصلاح سیاست‌های ارزی این بود که افزایش قیمت دارو را از طریق بیمه پوشش دهیم.

وی ادامه داد: از آغاز طرح دارویار با کمک نظام بیمه‌ای توانسته‌ایم از افزایش قیمت دارو برای افرادی که تحت پوشش بیمه هستند، جلوگیری کنیم. اگر کسی تحت پوشش بیمه باشد و داروی مورد نیاز خود را از طریق بیمه تامین کرده باشد، مشمول افزایش قیمت نمی‌شود. جلوگیری از افزایش قیمت دارو برای افرادی که تحت پوشش بیمه هستند از تیر ماه سال گذشته آغاز شده است. تلاش می‌کنیم که قیمت دارو را ثابت نگه‌داریم و از مردم می‌خواهیم که دارو و شیر خشک مورد نیاز خود را از طریق بیمه تامین کنند. افراد با مراجعه به داروخانه و با ارایه کد ملی می‌توانند نسبت به تامین شیر خشک فرزندان زیر دو سال اقدام کنند که تحت شمول یارانه دارویی باشد. وی در پاسخ به پرسشی درباره دارو رسانی درب منزل بیماران نیز گفت: حدود یک ماه از زمان تدوین دستورالعمل ارسال دارو به درب منزل می‌گذرد. ما به منظور تدوین این اساسنامه از افراد مختلف نظرسنجی کردیم و اساسنامه تنظیم شده را به تیم حقوقی وزارت بهداشت تحویل داده‌ایم. حدود یک هفته پیش، اساسنامه را به تیم حقوقی وزارت بهداشت تحویل دادیم. تلاش می‌شود این طرح طی روزهای آتی وارد مرحله اجرایی شود و مردم از خدمات تحویل دارو در درب منزل برخوردار شوند.

رییس سازمان غذا و دارو همچنین درباره واکسیناسیون پنوموکوک و روتاویروس نیز گفت: تزریق واکسن پنوموکوک از بندرعباس آغاز شده است و هفته گذشته، واکسن‌های وارداتی را به معاونت بهداشت وزارت بهداشت تحویل دادیم. در نظر داریم که واکسن مورد نیاز طرح واکسیناسیون ملی پنوموکوک را طی چهار ماه آینده تامین کنیم. دو شرکت دانش بنیان در زمینه تولید واکسن گام برداشته‌اند و امیدواریم که طی ۶ ماه نخست سال آتی بتوانیم واکسن ملی پنوموکوک را تولید کنیم و آن را وارد بازار کنیم. به نحوی که بتوانیم تداوم طرح واکسیناسیون ملی پنوموکوک را با واکسن داخلی ادامه دهیم.

محمدی در پاسخ به پرسشی درباره فروش اینترنتی دارو، اظهار کرد: دو مولفه «فروش دارو به صورت اینترنتی» و «تحویل دارو در درب منزل» با یکدیگر متفاوت است. در فروش اینترنتی دارو بیماران می‌توانند اطلاعات نسخ و کد رهگیری آن را در سامانه‌های مدنظر وارد کنند و دارو را در درب منزل تحویل بگیرند. رئیس سازمان سازمان غذا و دارو ادامه داد: به دلیل اینکه دارو یک محصول استراتژیک است ممکن است برخی از مردم ترجیح دهند آن را به صورت حضوری در داروخانه‌ها و با حضور یک متخصص دریافت کنند. اگر برنامه تحویل دارو در درب منزل اجرا شود تمام شهروندان ایرانی می‌توانند دارو را در درب منزل تحویل بگیرند.

دادستان کل کشور:

رویکرد قضات در صدور آرا، اصلاحی و تربیتی باشد

دادستان کل کشور گفت: رویکرد قضات در صدور آرا و سایر تصمیمات قضایی باید رویکردی اصلاحی و تربیتی و در همین راستا باشد تا شاهد بازپروری و بازگشت دوباره زندانی به آغوش خانواده و جامعه باشند.

حجت الاسلام و المسلمین محمد موحدی آزاد در مراسم جشن آزادی ۷۰ محکوم مالی معسر و مراسم جشن ازدواج ۲۰ زوج از فرزندان زندانیان در ندامتگاه سپیدار اهواز برگزار شد، با تبریک میلاد یگانه منجی عالم بشریت حضرت مهدی موعود(عج)، گفت: زندانیان و خانواده‌های آنان عضوی از جامعه هستند و نظام جمهوری اسلامی ایران در نگاه به این قشر از جامعه که به واسطه دلایل مختلف از جمله ناآگاهی، فقر مادی و فرهنگی، فریب دشمنان و ... مرتکب جرائم و خطا شده و تحمل حبس می‌کنند نیز خود را مسئول می‌داند.

به گزارش دادگستری کل خوزستان، وی افزود: امتیاز انسان بر سایر موجودات عالم، عقل و استعداد بی‌پایان اوست و خداوندی که این نعمت را به انسان داده است، تمام امکانات روی زمین را نیز در اختیار بشر قرار داده تا بتواند این استعداد را تربیت و شکوفا کرده و زندگی خود را نورانی و برای زندگی ابدی آماده کند.

حجت الاسلام والمسلمین موحدی با بیان این که انسان دارای ابعاد عقلی، روحی و جسمی است، ادامه داد: فعالیت جسمی و تغذیه سالم و حلال موجب تقویت بعد جسمی، علم همراه با آگاهی که انسان را به تفکر وادارد، موجب پرورش بعد عقلی و معنویاتی مانند نماز، دعا، روزه و احسان و نیکی به هم‌نوعان موجب تقویت بعد روحی انسان می‌شود.

وی افزود: نظام جمهوری اسلامی، نظام الهی و اسلامی است و هدف امام خمینی (ره) از تاسیس انقلاب، خدمت به شکوفایی این سه بعد انسانی به موازات یکدیگر بود لذا از ابتدای انقلاب شاهد حرکت گروه‌های جهادی در سراسر کشور در راستای احداث مدارس و مساجد و سایر مراکز فرهنگی بوده است تا آموزش و پرورش را به دورترین نقاط کشور نیز برسانند.

حجت الاسلام والمسلمین موحدی با بیان این که امروز نگاه همه مسئولان کشور نیز در راستای تقویت این سه بعد انسانی است، گفت: رویکرد قضات در صدور آرا و سایر تصمیمات قضایی باید رویکردی اصلاحی و تربیتی و در همین راستا باشد تا شاهد بازپروری و بازگشت دوباره زندانی به آغوش خانواده و جامعه باشند.

وی ضمن تبریک به فرزندان مددجویانی که به‌رغم غیبت سرپرست خانواده خود را از آسیب‌های اجتماعی مصون نگه داشته و توانستند زندگی جدیدی را برای خود آغاز کنند، از اداره کل زندان‌های خوزستان و همه کسانی که در این امر خیر مشارکت داشتند، قدردانی کرد.

دادستان کل کشور در پایان سخنان خود با اشاره به انتخابات پیش روی مجلس شورای اسلامی و مجلس خبرگان رهبری، از حاضرین خواست تا با حضور در پای صندوق‌های رأی، حماسه دیگری بیافرینند تا موجب سرافکندگی و یأس دشمنان ایران اسلمی شود.

سلاجقه:

اعتبارات خوبی برای احیای دریاچه ارومیه در گام دوم درنظر گرفته شده است

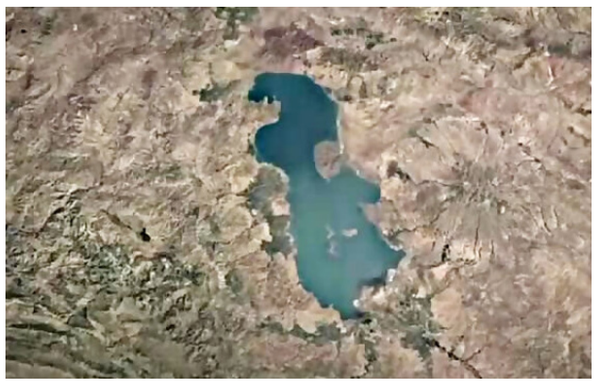

رئیس سازمان حفاظت محیط زیست کشور گفت:اعتبارات خوبی برای احیای دریاچه ارومیه در گام دوم احیای دریاچه در نظر گرفته شده است.

علی سلاجقه در حاشیه بازدید از تالاب کانی برازان در آذربایجان غربی در جمع خبرنگاران افزود: در ستاد ملی تالاب‌ها، اعتبارات خوبی برای احیای دریاچه ارومیه در گام دوم احیای دریاچه وتالاب های حوضه دریاچه ارومیه در نظر گرفته شده است.

وی تصریح کرد: در شرایط اقلیمی کشور، سرمایه های طبیعی با هیچ چیز قابل مقایسه نیست و قابل ارزش گذاری نیست، لذا باید در حفظ این منابع تلاش کنیم.

معاون رئیس جمهور اظهار کرد: ظرفیت‌های بسیار خوبی در زمینه ترویجی و آموزشی در حوزه منابع طبیعی وجود دارد که باید تلاش کنیم این ظرفیت ها را به همه معرفی کرده و از این ظرفیت استفاده کنیم.

سلاجقه اظهار کرد: باید از داشته های کشور و ظرفیت های گردشگری که جایگزین ناپذیر هستند بدرستی استفاده کنیم.

*** آثار طبیعی باید به دست جوامع محلی مدیریت شود**

علی سلاجقه ۳ اسفند در بازدید از غار سهولان مهاباد و در گفت و گو با خبرنگاران افزود: آثار طبیعی باید به دست جوامع محلی مدیریت شود تا ضمن توسعه گردشگری شاهد اشتغال پایدار در جوامع محلی باشیم.

وی تصریح کرد: سهولان مهاباد با بیش از ۶۲ متر عمق، یکی از عمیق‌ترین غارهای آهکی جهان است و گونه‌های با ارزش جانوری و طبیعی در آن زیست می شود.

معاون رئیس جمهور اظهار کرد: این غار آهکی که از انحلال آهک و در دوران مزوزوئیک شکل گرفته، ۶۲ متر (بر اساس حضور غواصان) عمق دارد و دارای ۳۰۰ متر طول آبی و ۲۵۰ متر طول خشکی است.

وی با اشاره به اینکه این غار که بعد از غار علیصدر همدان دومین غار آبی کشور است، یادآور شد: وجود پرندگانی مانند خفاش، کبوتر و نوعی زالو لجنی ویژه این منطقه در آن زیست می‌کند، یک اثر طبیعی منحصر به فرد به وجود آورده که می‌تواند به یک مکان برای اشتغال پایدار تبدیل شود.

رییس سازمان حفاظت محیط زیست یادآور شد: هم اکنون با نظارت سازمان محیط زیست طرح مدیریت مردمی غار سهولان انجام شده و ۳۵ تا ۴۰ نفر در این غار مشغول کار هستند که با توسعه منطقه می‌توان اشتغال پایدار ایجاد کرد و تعداد افراد شاغل را افزایش داد.

وی خاطرنشان کرد: در تلاشیم با همکاری مسوولان استانی و حمایت صندوق ملی محیط زیست با تخصیص اعتبار لازم استانی یک طرح علمی طبیعت گردی با شاخص‌های محیط زیست، برای این غار تعریف کنیم.

چمران: «ال آر تی» با شرایط تهران همخوانی ندارد

رئیس شورای شهر تهران از بررسی بودجه ۱۴۰۳ شهرداری تهران در جلسه دیروز شورای شهر تهران در دو نوبت صبح و بعدازظهر خبر داد و در مورد سرانجام ساخت قطار ملی گفت: وعده ورود به خط تا پایان سال آینده را دادند.

مهدی چمران روز گذشته پیش از آغاز جلسه علنی شورای شهر با حضور در جمع خبرنگاران با بیان اینکه در این جلسه بررسی بودجه آغاز می‌شود و همه دستورها و تذکرات را حذف کرده‌ایم تا بررسی بودجه به پایان برسد، گفت: در نظر داریم که تا همین اول اسفندماه بودجه تصویب شود.

وی در مورد حادثه روز گذشته خروج واگن از خط مترو با بیان اینکه قطاری در حال آزمایش بود و متأسفانه درحال آزمایش با موانع برخورد می‌کند، گفت: خوشبختانه حتی راهبر قطار آسیب جدی ندیده است؛ اما این حادثه ارتباطی با مسائل و دغدغه‌های تأمین واگن ندارد و حادثه ای بوده که پیش آمده و هنوز گزارش دقیق ارائه نکردند.

*** ورود قطارهای ملی به خط مترو تا پایان سال آینده**

رئیس شورای شهر تهران در مورد سرانجام ساخت قطار ملی اعلام کرد: اعتبار قطارملی تأمین شده و شروع به کار کردند و وعده ورود به خط تا پایان سال آینده را دادند.

*** گفتند درختی قطع نکردند**

چمران در مورد انتشار تصاویری در فضای مجازی در منتسب به قطع گسترده درختان در پادگان ۰۶ گفت: در حال پیگیری هستیم اما گفتند درختی هم قطع نکردند؛ البته اگر بخواهند زمین را تحویل دهند درخت‌ها می ماند و لزومی به قطع نیست؛ چرا که در یک بخشی که ساخت و ساز می‌شود، فضای سبز باید همانگونه بماند.

وی در مورد مرگ یک پاکبان نیز اظهار کرد: در مورد مرگ این پاکبان را اطلاع دقیق ندارم اما حوادثی که عمدتا شبانه رخ می دهد مسئله تصادفات است و لباس و رنگهایی پیش بینی می‌کنند.

*** ال آرتی که با ریل کار می‌کند با شرایط تهران همخوانی ندارد**

چمران در مورد دلیل اختلاف و نگاه متفاوت شورا و شهرداری در مورد احداث ال. آر.تی اظهار کرد: نگاه متفاوتی نیست و ما معتقدیم ال آرتی که با ریل کار می‌کند با شرایط تهران همخوانی ندارد و این سبب شده که به سمت تراموا به سمت چرخ پلاستیکی برویم که شبیه اتوبوس دو کابین می‌شود. ضمن اینکه باید ابعاد این پروژه بررسی دقیق شود که هنوز نشده است.

هشدار درباره خطرات وسایل گرمایشی

سخنگوی سازمان آتش نشانی و خدمات ایمنی شهر تهران نسبت به خطرات پیامدهای نصب دوباره و ناایمن وسایل گرمایشی هشدار داد.

سید جلال ملکی با اشاره به سرمای دوباره هوا و بارش‌های اخیر گفت: یکی از مواردی که سبب نگرانی و افزایش آمار حوادث مرتبط با گازگرفتگی و حریق می‌شود، نصب دوباره یا موقت وسایل گرمایشی در هنگام سرد شدن دوباره هواست. موضوعی که لازم است شهروندان آن را جدی بگیرند.

وی ادامه داد: در روزهای اخیر شاهد بارش برف در نقاط مختلف کشور و از جمله پایتخت هستیم. این اتفاق در حالی رخ داده که در روزهای گذشته شاهد افزایش دمای هوای بودیم و همین موضوع سبب شده بود تا برخی از مردم نسبت به جمع آوری وسایل گرمایشی منازل خود مانند بخاری اقدام کنند. حالا با سرد شدن هوا برخی از افراد اقدام به نصب دوباره این لوازم کرده یا ممکن است به شکل موقت از شعله گاز یا چراغ‌های خوراک پزی برای گرمایش محیط استفاده کنند. اقدامی که بسیار خطرناک است. ملکی افزود: لازم است آن دسته از عزیزانی که نسبت به جمع‌آوری بخاری و دیگر وسایل گرمایشی خود اقدام کرده‌اند، اگر نیاز به نصب یا فعال‌سازی دوباره این لوازم پیدا کرده‌اند، حتما نسبت به نصب یا فعالسازی ایمن آن اقدام کرده و وضعیت دودکش‌های خود را نیز چک کنند تا خدای نکرده دچار حوادثی نظیر گازگرفتگی نشوند. در هنگام سرما، گازگرفتگی علائمی مشابه به سرماخوردگی دارد و ممکن است برخی از افراد با این تصور که دچار سرماخوردگی شده‌اند از علائم گازگرفتگی غفلت کنند.

سخنگوی سازمان آتش نشانی و خدمات ایمنی شهر تهران ادامه داد: همچنین مردم عزیز باید دقت داشته باشند که نصب موقت بخاری و ... یا استفاده از شعله گاز و چراغ‌های خوراک‌پزی برای تامین گرمای محیط بسیار خطرناک است و به جد از انجام چنین کاری پرهیز کنند. این تصور که قراردادن دودکش در ظرف آب، قرار دادن آجر یا کتری روی شعله و اقداماتی نظیر آن می‌تواند سبب جلوگیری از گازگرفتگی شود، کاملا غلط است.

دو سناریوی تعیین نرخ کرایه مترو، اتوبوس و تاکسی پایتخت

رئیس کمیسیون حمل و نقل شورای شهر اعلام کرد

رئیس کمیسیون حمل و نقل شورای شهر تهران اعلام کرد که شورای شهر تهران در تعیین نرخ کرایه وسایل حمل و نقل عمومی پایتخت برای سال آینده دو سناریو در نظر گرفته است.

جعفر تشکری هاشمی در مورد نحوه بررسی لوایح تعیین نرخ و بهای کرایه وسایل حمل و نقل عمومی از طراحی دو سناریو برای افزایش قیمت نرخ کرایه‌های تاکسی خبر داد و گفت: می‌توان به مانند هر سنوات گذشته، نرخ کرایه وسایل حمل و نقل عمومی را به یک نسبت با توجه به نرخ تورم اعلامی از سوی مراکز رسمی افزایش داد.

وی ادامه داد: در سناریوی دوم که مدنظر ما در کمیسیون است، نرخ کرایه‌ها را می‌توان با توجه به مشکلات موجود و در راستای کمک به شهروندان در نظر داریم و برای وسایل حمل و نقل عمومی همچون مترو و اتوبوس‌های «بی آرتی» که متعلق به شهرداری تهران است حداقل ترین نرخ ممکن برای افزایش نرخ کرایه را در تعیین کرده و آن را بپذیریم.

وی با بیان اینکه نرخ حداقلی افزایش کرایه مترو و BRT در حالی است که حتی از نرخ تورم اعلام شده نیز کمتر خواهد بود، ادامه داد: شورای شهر می‌تواند تا نرخ رسمی تورم اعلامی نسبت به افزایش نرخ کرایه‌ها اقدام کند؛ اما در مورد وسایل حمل و نقل عمومی متعلق به شهرداری تهران افزایش نرخ کرایه برای سال جدید در حداقلی ترین عدد ممکن خواهد بود اما در مورد بخش خصوصی باید اعتدال را رعایت کرد.

تشکری هاشمی تأکید کرد: باید در مورد وسایل نقلیه متعلق به بخش خصوصی همچون تاکسی یا اتوبوس‌های متعلق به بخش خصوصی تصمیم عادلانه گرفته شود، به‌گونه‌ای که هم برای مردم هزینه‌ها قابل تحمل باشد و هم بخش خصوصی زیان نکند که دچار بی میلی برای ارائه خدمات نشوند و در راستای حمایت از صاحبان این مشاغل شاهد رشد معقول نرخ کرایه خواهیم بود.

وی ضمن انتقاد از دیرکرد ارائه لایحه نرخ کرایه های اتوبوس، مترو و تاکسی از سوی شهرداری تهران به شورای شهر، گفت: عملا شهرداری تهران با دیرکرد در تحویل لوایح، نباید زمان بررسی دقیق شورای شهر را بسوزاند؛ البته حتی اگر دیر برسد هم تمام تلاش خود را خواهیم کرد تا در بررسی دقیق نرخ کرایه‌ها خللی ایجاد نشود.

گفتنی است، در سال جاری نیز با مصوبه شورای شهر تهران نرخ کرایه مترو ۲۵ درصد، نرخ کرایه اتوبوس حدود ۴۰ درصد و نرخ کرایه تاکسی نیز به صورت میانگین ۴۵ درصد تصویب شد.

سرزمین پویا

یکشنبه ۶ اسفند ۱۴۰۲
۱۵ شعبان ۱۴۴۵ ـ ۲۵ فوریه ۲۰۲۴
شماره پیاپی ۵۵۴ ـ سال یازدهم-شماره ۴۰۷

از سوی شورای نگهبان صورت گرفت؛ تائید مصوبه مجلس درباره تسویه بدهی دولت به شرکت توانیر

سخنگوی شورای نگهبان از تائید «لایحه الحاق یک بند به تبصره (۵) قانون بودجه سال ۱۴۰۲ کل کشور» از سوی این شورا خبر داد.

هادی طحان نظیف عضو حقوقدان و سخنگوی شورای نگهبان در حساب کاربری خود در شبکه اجتماعی ایکس نوشت:««لایحه الحاق یک بند به تبصره (۵) قانون بودجه سال ۱۴۰۲ کل کشور» در خصوص ساز و کار تسویه بخشی از بدهی دولت به طلبکاران صنعت برق که در مراحل قبل با اشکالاتی مواجه شده بود، پس از اصلاح در مجلس و بررسی مجدد در شورای نگهبان، خلاف موازین شرع و قانون اساسی شناخته نشد.»

معاون وزیر نفت در امور پالایش:

به‌دنبال کاهش قاچاق سوخت هستیم

معاون وزیر نفت در امور پالایش و مدیرعامل شرکت ملی پالایش و پخش فراورده‌های نفتی گفت: بحث قاچاق سوخت موضوع مهمی بوده که اقداماتی در این باره دست انجام است تا از انحراف سوخت در چرخه توزیع و مسائلی که منجر به قاچاق سوخت می‌شود جلوگیری کنیم.

جلیل سالاری با بیان اینکه رویکرد ما به سمت شرکت‌های دانش بنیان است و در این زمینه نیز اقدامات زیادی انجام شده است،اظهار کرد: در این حوزه نزدیک به ۷۰ میلیون یورو قرارداد داریم و تاکنون چهار دانش در کشور بومی سازی شده است.

وی با بیان اینکه دانش ارتقای کیفی نفت کوره و تولید کاتالیست‌ها را ایرانی‌سازی کردیم و به دنبال افزایش دانش بنیان‌ها در پالایش و پخش هستیم تا سهم آن‌ها در این حوزه افزایش یابد،گفت: بحث زنجیره کالایی مسئله مغفول مانده است که باید یک زنجیره کالایی ایجاد کنیم و تمام شرکت‌های دانش بنیانی را زیر یک سقف بیاریم و در قالب مشارکت بیایند، اتفاق بزرگ‌تری خواهد افتاد.

مدیر عامل شرکت ملی پالایش و پخش فرآورده‌های نفتی با بیان اینکه در حوزه صدور خدمات فنی و مهندسی شرکت‌های دانش‌بنیان، تا کنون نزدیک به ۵۰ میلیون یورو انتقال خدمات و تجهیزات در حوزه برون‌مرزی انجام شده است، گفت: به‌منظور افزایش سهم شرکت‌های دانش‌بنیان در طرح‌های پالایشی لازم است مولدسازی انجام شود، تاکنون در زمینه توانمندسازی موفق عمل کردیم، اما آنچه مغفول مانده، بحث زنجیره کالایی است که اگر بتوانیم برندسازی و بومی‌سازی کنیم و یک زنجیره کالایی در حوزه نفت و نیازمندی‌ها شکل بگیرد و همه شرکت‌های دانش‌بنیان زیر یک سقف قرار بگیرند، می‌توانیم در قالب یک مشارکت از ظرفیت اینها استفاده کنیم و اتفاق‌های بزرگ‌تری رخ خواهد داد.

وی با بیان اینکه در مجموعه‌های تولیدی شرکت ملی پالایش و پخش افراد زیادی هستند که به شکل دانش‌بنیان در حال تولیداند و باید این افراد را در کنار مجموعه‌های دانش‌بنیان قرار داد تا مشارکت شکل بگیرد، گفت: در قالب چنین مشارکتی می‌توانیم افزون بر کارآفرینی، فرصت شغلی را ایجاد کنیم و از ظرفیت‌های نخبگانی دانشگاه‌ها استفاده شود.

معاون وزیر نفت در امور پالایش تصریح کرد: ما زنجیره کالایی را شناسایی کردیم و در همه مجموعه‌های پالایشی این اقدام اقتصادی خواهد بود.

سالاری موضوع تأمین منابع مالی را یکی از چالش‌های مهم در حوزه شرکت‌های دانش‌بنیان عنوان کرد و افزود: اگرچه صندوق نوآوری و شکوفایی در این باره به‌عنوان یک الگوی تأمین منابع را انجام می‌دهد، به‌دنبال یک مدل بالاتر هستیم تا شرکت‌های دانش‌بنیان در کنار همکاران ما مشارکت کنند و الگوی سهامداری را با توجه به مالکیت معنوی پیاده کنیم که در چنین شرایطی دانش فنی در اختیار دو مجموعه قرار خواهد گرفت.

وی با بیان اینکه در قانون جهش تولید نیز اتفاق‌های خوبی افتاده است و به سمت اقتصاد دانش‌بنیان حرکت کرده‌ایم، گفت: ضرورت دارد در این مرحله، تسریع در نظام ارزیابی طرح‌ها به‌ویژه در طرح‌های ساخت بار اول انجام شود و از معاونت علمی و فناوری ریاست جمهوری و وزارت نفت نیز درخواست می‌کنیم در ارزیابی طرح‌ها تسریع انجام شود که حدود ۵ تا ۱۰ همت نیاز به سرمایه‌گذاری است.

مدیرعامل شرکت ملی پالایش و پخش فرآورده‌های نفتی گفت: طرح‌هایی برای کیفی‌سازی ۹ پالایشگاه نفتی در کشور ارائه شده است که اگر شکل بگیرد، بیش از ۶ میلیارد دلار رقم سرمایه‌گذاری این طرح‌ها خواهد بود و همه این ظرفیت‌ها قابل تحقق است و همت آن نیز در معاونت علمی و فناوری ریاست جمهوری و وزارت نفت نیز وجود دارد و این فرصتی است که کارگزاران نظام باید از آن استفاده کنند و صنعت نفت نیز همه ظرفیت‌ها را داخل مجموعه به‌کار بگیرد.

به گفته وی بیش از ۸۰ درصد کالاهای صنایع پالایشی در داخل کشور تولید می‌شود، اما زنجیره تولید معیوب است و باید بتوانیم ضمن برندسازی و بومی‌سازی، به سمت صادرات حرکت کنیم.

***میزان تولید و مصرف بنزین سربه‌سر است**

مدیر عامل شرکت ملی پالایش و پخش فراورده‌های نفتی با اشاره به میزان تولید و مصرف گفت: میزان تولید و مصرف معادل است. او با بیان اینکه برای حل ناترازی پیش‌بینی‌های لازم انجام شده و مشکلی از این بابت نیست، اظهار کرد: باتوجه به اینکه برای تعمیرات اساسی در پالایشگاه‌های کشور برنامه‌ریزی‌های لازم انجام شده است، یکی از واحدهای ستاره در مرحله تعمیرات اساسی بود که از ابتدای ماه جاری وارد مدار سرویس شد و در ظرفیت کامل قرار دارد.

مدیر عامل شرکت ملی پالایش و پخش فراورده‌های نفتی با بیان اینکه غیر از ستاره خلیج فارس شرایط برای بقیه پالایشگاه‌ها نیز مساعد است، تاکید کرد: امیدواریم با وضعیتی که در حوزه تولید پالایشگاهی داریم و تعمیرات اساسی را پشت سر گذاشته‌ایم، مشکلی بابت تامین سوخت نداشته باشیم.

مدیرعامل شرکت ملی پالایش و پخش فرآورده‌های نفتی درباره زمان آنلاین شدن امکان ثبت درخواست‌های کارت سوخت گفت: یکسری از اطلاعات مورد نیاز در اختیار شرکت ملی پخش فرآورده‌های نفتی نیست و لازم است که این اطلاعات به مجموعه منتقل شود.

مدیر عامل شرکت ملی پخش فراورده‌های نفتی خبر داد؛

افزایش ۱۳ درصدی مصرف بنزین نسبت به پارسال

مدیر عامل شرکت ملی پخش فراورده‌های نفتی گفت: متوسط مصرف بنزین در مقایسه مدت مشابه سال گذشته ۱۲ تا ۱۳ درصد افزایش داشته است و در حال حاضر تمامی بنزین را از پالایشگاه‌های داخل تحویل می‌گیریم.

جعفر سالاری‌نسب در جمع خبرنگاران با بیان اینکه میزان کنونی مصرف روزانه در حال حاضر ۱۱۵ میلیون لیتر است، اظهار کرد: به خاطر تقارن نوروز با ایام ماه رمضان هنوز مشخص نیست که چه میزان مصرف افزایش پیدا کند. هفته آینده می توان در این خصوص نظر داد. میزان ذخایر کافی است و مشکلی نیست.

سالاری‌نسب درباره واردات بنزین گفت: تمامی بنزین را از پالایشگاه‌های داخل تحویل می‌گیریم و واردات نداریم.

وی با بیان اینکه برای رونمایی از سامانه ثبت آنلاین درخواست کارت هوشمند سوخت آمادگی کامل داریم، گفت: تمامی اقدامات لازم را انجام داده‌ایم، سامانه طراحی شده و آماده بهره برداری است.

به گفته وی مکاتبه‌ای با پلیس راهور انجام شده، قرار بر این شد که راهور اطلاعات لازم را در اختیار شرکت ملی پخش فرآورده‌های نفتی قرار دهد و آخرین اطلاعی که از روند پیشرفت کار دارم این است که مقدمات آن انجام شده و اگر پلیس راهور کمک کند، به‌زودی امکان ثبت آنلاین درخواست کارت سوخت برای عموم مردم فراهم خواهد شد.

کارتخوان سوخت ساخت داخل رونمایی شد

نخستین کارتخوان‌های سامانه سوخت ساخت داخل رونمایی شد. توافق‌نامه کارتخوان‌های ساخت داخل سامانه هوشمند سوخت بین شرکت ملی پخش فرآورده‌های نفتی و شرکت صنایع الکترونیک شیراز و شرکت یاور همگامان کویر یزد امضا شد.

توافق‌نامه کارتخوان‌های سامانه هوشمند سوخت به‌منظور ساخت دو نوع کارتخوان در رونمایی شد.هدف از این توافق‌نامه که با حمایت شرکت ملی پالایش و پخش فرآورده‌های نفتی اجرایی شده، استفاده از توان داخلی برای توسعه زیرساخت‌های زنجیره توزیع سوخت و ارتقای امنیت سامانه هوشمند توزیع سوخت در کشور است.

شرکت ملی پالایش و پخش فرآورده‌های نفتی با استقرار دولت سیزدهم با تمرکز بر توسعه زیرساخت‌های پایین‌دستی صنعت نفت، خودکفایی و بومی‌سازی تجهیزات تولید، انتقال و توزیع فرآورده‌های نفتی را در دستور کار قرار داد.

در این مراسم مدیر سامانه هوشمند سوخت گفت: ۲۵۰۰ کارتخوان فعلی در مجاری عرضه، دچار فرسودگی هستند و انقضای زمان عمر آنها رسیده لازم بود با کارتخوان‌های جدید جایگزین شوند که توانمندی شرکت‌های داخلی برای تولید کارتخوان به اثبات رسیده است در این راستا اقدام شد.

محمد صادقی اظهار کرد: پس از یکسال تلاش، نزدیک به یک‌ماه است که در دو جایگاه به صورت پایلوت در مدار هستند و تست آزمایشی کارتخوان‌های تولید داخل با موفقیت انجام شده است.

وی با بیان اینکه کارتخوان‌های موجود قدیمی و بعضا دچار فرسودگی شده و تاریخ انقضای آنها پایان یافته است و تعمیر و تامین قطعات سخت شده بود. ضمن اینکه تغییر نرم افزارها هم امکانپذیر نبود، نتیجه اینکه با دو شرکت برای اجرای پروژه تغییر این تجهیزات به تفاهم رسیدیم، اظهار کرد: توانمندی شرکت‌های داخلی برای تولید کارتخوان به اثبات رسیده و پس از یکسال تلاش، نزدیک به یک‌ماه هست که در دو جایگاه به صورت پایلوت در مدار هستند و تست آزمایشی کارتخوان‌های تولید داخل با موفقیت انجام شده است.

مدیر سامانه هوشمند سوخت ادامه داد: قرار است این کارتخوان‌ها رفته رفته جایگزین کارتخوان‌های فرسوده فعلی در جایگاه‌های عرضه سوخت شود.

مدیرعامل سازمان منطقه ویژه پارس خبر داد؛ پیشی گرفتن ایران از قطر در برداشت گاز

مدیرعامل سازمان منطقه ویژه پارس با بیان این که ما بیش از شریک خودمان از میدان مشترک برداشت می‌کنیم، افزود: در حال حاضر برداشت ما از میدان مشترک پارس جنوبی حدود ۷۱۰ میلیون مترمکعب است در حالی که شریک ما حدود ۶۵۰ میلیون متر مکعب برداشت می‌کند.

سخاوت اسدی در نشست گام چهارم رویداد تحول آفرین راهبری بحران جمعیت که با حضور زینب اختری، مدیرکل امور زنان و خانواده وزارت کشور در منطقه ویژه پارس برگزار شد، گفت: از زمان پیروزی انقلاب تاکنون دشمنان کشورمان لحظه‌ای دست از سنگ اندازی و توطئه برنداشتند.

وی با اشاره به حمایت‌های آمریکا، اروپا و بسیاری از کشورهای منطقه از رژیم بعث عراق در جنگ تحمیلی اظهار داشت: در این جنگ که اکثر کشورهای دنیا تمام قد پشت صدام ایستادند اما با ایثار و ازخودگذشتگی فرزندان ایران زمین و به برکت خون شهداء با دستان خالی جنگیدیم و حتی یک وجب هم خاک خود را از دست ندادیم.

اسدی با اشاره به سختی‌های دوران پس از جنگ تحمیلی گفت: همه قطعی‌های روزی سه الی چهار ساعته برق حتی در پایتخت کشور را به یاد داریم اما با تلاش‌های دولتمردان و حمایت‌ها و هزینه‌های نظام جمهوری اسلامی در کمتر از یک دهه مشکلات رفع شد.

وی با بیان این که پارس جنوبی بین کشورمان و قطر مشترک است، افزود: شرایط کشور قطر طوری بود که اکثر کشورهای دنیا توانستند با آن همکاری کنند اما کشورمان بلافاصله پس از راه‌اندازی این میدان دچار تحریم‌های ظالمانه شده به طوری که حتی کمپرسورهایی که خریداری کرده بودیم را از روی آب برگشت دادند.

مدیرعامل سازمان منطقه ویژه پارس با بیان این که به لطف الهی رزمندگان جبهه اقتصادی با همان انگیزه و ایثارگری دوران جنگ فعالیت‌ها را ادامه دادند،

گفت: در حالی متخصصین و مهندسین ما توانستند ۱۴ پالایشگاه و ۲۴ فاز را بسازند که پیشتر حتی یک متر هم نمی‌توانستیم در دریا لوله‌گذاری کنیم.

وی به احداث پالایشگاه فاز ۱۴ به عنوان پالایشگاهی ایرانی اشاره کرد و گفت: ۷۳ درصد پالایشگاه فاز ۱۴ توسط متخصصین داخلی احداث شده است.

مدیرعامل سازمان منطقه ویژه پارس با بیان این که ما بیش از شریک خودمان از میدان مشترک برداشت می‌کنیم، افزود: در حال حاضر برداشت ما از میدان مشترک پارس جنوبی حدود ۷۱۰ میلیون متر مکعب است در حالی که شریک ما حدود ۶۵۰ میلیون متر مکعب برداشت می کند.

اسدی به سرمایه‌گذاری ۱۵۰ میلیارد دلاری در منطقه ویژه پارس اشاره کرد و گفت: در فشارافزایی چاه‌ها متخصصین ما کارها را به پیش می‌برند.

وی با بیان اینکه بین ۷۰ تا ۷۵ درصد از گاز کشور در این منطقه تولید می‌شود، افزود: این خدمت بزرگی است که نظام جمهوری اسلامی به مردم می‌کند و باید خداوند را شاکر باشیم.

اسدی با بیان اینکه باید قدر این نعمت را بدانیم، ابراز داشت: برای ذره به ذره گازی که مصرف می‌شود نظام جمهوری اسلامی صد برابر پولی که ما پرداخت می‌کنیم هزینه می‌کند.

وی هزینه احداث یک فاز پالایشگاهی را حدود شش میلیارد دلار عنوان کرد و گفت: در حال حاضر روزانه ۷۰۰ میلیون متر مکعب گاز تولید و ۷۰۰ هزار بشکه میعانات گازی تولید می‌کنیم.

اسدی با بیان اینکه خوراک پالایشگاه ستاره خلیج‌فارس که ۴۰ درصد بنزین کشور را تولید می‌کند از این منطقه تامین می‌شود، افزود: ۴۸ درصد تولید پتروشیمی کشور در منطقه ویژه پارس است.

مدیرعامل سازمان منطقه ویژه پارس با بیان این که ۲۶ طرح با سرمایه یک میلیارد دلار در این منطقه در حال سرمایه‌گذاری داریم، ابراز داشت: جمهوری اسلامی در حال تولید ارزش افزوده است.

اسدی درآمد کل ارزی مناطق آزاد و ویژه کشور در سال گذشته را ۱۸ میلیارد دلار عنوان کرد و گفت: از این میزان ۱۲ و نیم میلیارد دلار فقط از منطقه ویژه پارس بوده است.

مدیرعامل سازمان منطقه ویژه پارس این منطقه را بزرگ‌ترین منطقه ویژه کشور دانست و گفت: ۳۹ سکوی فعال در دریا، ۱۴ پالایشگاه در خشکی و ۲۲ پتروشیمی در حال تولید در این منطقه داریم.

اسدی همچنین از ۲۶ پتروپالایشگاه و پتروشیمی در حال ساخت در منطقه ویژه پارس جنوبی خبر داد و ابراز داشت: تمام این پیشرفت‌ها در حالی است که ما قبل از انقلاب توان ساخت حتی یک پالایشگاه هم نداشتیم.

به گزارش سرزمین پویا و به نقل از پایگاه اطلاع‌رسانی منطقه ویژه پارس، وی با بیان اینکه بیش از ۵۰ پالایشگاه در حال فعالیت یا در حال ساخت توسط فرزندان ایران اداره می‌شود، افزود: باید این پیشرفت‌ها را قدر دانسته و به آن‌ها افتخار کنیم.

خبر

گزارش جدید صندوق بین‌المللی پول:

فروش نفت ایران فراتر از انتظارها بود

صندوق بین‌المللی پول افزایش برآورد خود از رشد اقتصادی ایران را ناشی از افزایش بیش از انتظار تولید نفت ایران عنوان کرد.به گزارش سرزمین پویا و به نقل از شانا، بر اساس برآورد جدید صندوق بین‌المللی پول، رشد اقتصادی ایران در سال ۲۰۲۳ با افزایش قابل توجه نسبت به سال قبل از آن به ۵.۴ درصد رسیده است. این در حالی است که صندوق بین‌المللی پول پیش از این برآورد کرده بود که رشد اقتصادی ایران در سال ۲۰۲۳ به سه درصد خواهد رسید.صندوق بین‌المللی پول همچنین پیش‌بینی خود از رشد اقتصادی ایران در سال ۲۰۲۴ را نسبت به گزارش سه ماه پیش خود افزایش داده و به ۳.۷ درصد رسانده است. در گزارش ماه اکتبر ۲۰۲۳ این سازمان رشد ۲.۵ درصدی برای اقتصاد ایران طی سال ۲۰۲۴ پیش‌بینی شده بود.بر اساس داده‌های صندوق بین‌المللی پول، تولید نفت ایران در سال جدید میلادی از ۲.۷ میلیون بشکه در روز عبور کرده که ۷۰۰ هزار بشکه بیشتر از سال ۲۰۲۰ است.

شکایت ماینرهای بیت‌کوین از وزارت انرژی آمریکا

شورای بلاکچین تگزاس از واحد آمار وزارت انرژی آمریکا به دلیل بررسی اجباری مصرف برق آنها شکایت کرد. شورای بلاکچین تگزاس که یک انجمن صنعتی برای استخراج‌کنندگان بیت‌کوین است، در بیانیه‌ای به تاریخ ۲۲ فوریه اعلام کرد تحقیقات اداره اطلاعات انرژی آمریکا، یک تقاضای بی‌سابقه و غیرقانونی جمع‌آوری داده‌ها علیه این صنعت است.

شرکت رایوت پلتفرمز که یکی از بزرگترین استخراج‌کنندگان بیت‌کوین در ایالت تگزاس است، سال گذشته ۷۱ میلیون دلار درآمد داشت. بخشی از این درآمد، از پیش خرید برق برای فعالیت خود و فروش مجدد آن به نرخ بالاتر به شبکه برق در بحبوحه کمبود برق، حاصل شد. اداره اطلاعات انرژی آمریکا، در پاسخ به این شکایت، در یک اظهاریه، اعلام کرد الزامی برای تکمیل این بررسی، اعمال نمی کند و داده‌هایی را که قبلا جمع آوری شده است، ضبط می‌کند.

این آژانس در اول فوریه اعلام کرده بود استخراج‌کنندگان بیت‌کوین، ۲.۳ درصد از کل تقاضای برق کشور را در سال ۲۰۲۳ تشکیل دادند و حتی ۰.۶ درصد حد پایین این تقاضا، با مصرف برق ایالت یوتا برابری می‌کند. اداره اطلاعات انرژی آمریکا، پیش از این اعلام کرده بود هدفش از این نظرسنجی، ارزیابی بهتر مصرف برق این صنعت است. هر چند استخراج بیت‌کوین از یک دهه پیش در آمریکا آغاز شد اما پس از این که دولت چین، فعالیت این صنعت در سال ۲۰۲۱ ممنوع کرد، آمریکا با هجوم شرکت‌های استخراج بیت‌کوین از چین روبرو شد. تعداد زیادی از این شرکت‌ها در آمریکا، سهامی عام شدند و فعالیت در مقیاس بزرگ را در ایالتهای غنی از انرژی مانند تگزاس و جورجیا راه‌اندازی کردند. جمع‌آوری داده‌ها از استخراج‌کنندگان بیت‌کوین برای مصرف انرژی آنها دشوار بوده است زیرا برخی از داده‌ها، از جمله مکان‌های پایگاهها و نرخ برق، می‌توانند توسط ماینرها اختصاصی در نظر گرفته شوند.

بر اساس گزارش بلومبرگ، شورای بلاکچین تگزاس در بیانیه ای اعلام کرد این گروه در کنار شرکای صنعتی خود، این اقدام را به عنوان یک حمله مستقیم به مشاغل خصوصی تحت پوشش شرایط اضطراری، فاقد دلایل قانونی و نشان دادن سوگیری سیاسی آشکار می‌داند.

بررسی عملکرد شرکت مدیریت شبکه برق ایران توسط دیوان محاسبات

عملکرد شرکت مادر تخصصی توانیر و مدیریت شبکه برق ایران توسط دیوان محاسبات کشور مورد رسیدگی قرار گرفت. به گزارش سرزمین پویا و به نقل از اداره کل روابط عمومی و امور بین الملل دیوان محاسبات کشور، در ادامه بررسی عملکرد شرکت ها توسط این نهاد نظارتی، این‌بار مجموعه مادر تخصصی توانیر و مدیریت شبکه برق ایران مورد رسیدگی قرار گرفت. لزوم برگزاری مجمع شرکت ها در مهلت مقرر، ضرورت ایجاد نیروگاه ها و توجه به ناترازی صنعت برق، توجه به انرژی‌های تجدیدپذیر و پاک به منظور جبران ناترازی، توجه به جابجایی پست‌های برق فشار قوی در بخش های محل سکونت اقشار ضعیف، توجه به سرقت برق در شبکه توزیع و انتقال و کنترل آن و همچنین لزوم شفافیت در قیمت تمام شده و عوامل تعیین آن با در نظر گرفتن بهره وری از جمله مواردی بود که در این جلسه مورد تاکید قرار گرفت.

برق کافی تولید صنایع افزایش یافت

بر اساس آمار رسمی متوسط میزان مصرف برق صنایع انرژی‌بر در فصل گرم سال جاری، معادل ۹۰ درصد متوسط میزان برق مصرفی این صنایع در فصل سرد سال بوده است، اتفاق مهمی که تاثیری مستقیم بر افزایش ظرفیت و میزان تولید این صنایع در فصل جاری داشت.

وزارت نیرو طی دو سال گذشته تلاش کرد تا با مدیریت مصرف برق در بخش‌های مختلف علاوه بر جلوگیری از اعمال خاموشی در بخش خانگی، میزان برق تحویلی به صنایع را با هدف ایجاد رونق در حوزه تولید و اشتغال کشور افزایش دهد.

بر همین اساس و مستند به آمار و ارقام اعلام شده توسط شرکت مدیریت شبکه برق ایران، متوسط روزانه میزان انرژی برق تحویلی به صنایع انرژی بر در نیمه نخست سال جاری ۷۴۹۵ مگاوات بود که معادل ۹۳ درصد متوسط میزان برق تحویلی به همین صنایع در دی ماه سال جاری بود.

همچنین متوسط میزان برق تحویلی به صنایع انرژی بر در ۴ ماهه گرم سال نیز با ۵ درصد افزایش نسبت به مدت مشابه سال گذشته به رقم ۷۱۲۵ مگاوات رسید که در مقایسه با میزان برق تحویلی به این صنایع در دی ماه سال جاری نشان می دهد، در فصل گرم سال معادل ۹۰ درصد میزان برق مصرفی این صنایع در فصل سرد تامین شده است. این آمار همچنین گویای این مهم است که متوسط میزان برق تحویلی به صنایع انرژی بر از ابتدای سال تاکنون در مقایسه با سال گذشته نزدیک ۶ درصد و متوسط برق تحویلی به این صنایع در ۴ ماهه گرم سال نیز در مقایسه با مدت مشابه سال گذشته نیز ۴.۵ درصد افزایش داشته است. بر اساس این گزارش میزان تامین حداکثری برق موردنیاز صنایع انرژی بر همانند فولاد و سیمان در فصل تابستان به گونه‌ای که شانه به شانه میزان برق مورد نیاز آنها در فصل سرد باشد، نقش موثری بر افزایش تولید این صنایع داشته است که آمار و ارقام مستندی که پیشتر توسط این مجموعه‌ها منتشر شد نیز این مهم را اثبات می‌کند. به عنوان نمونه در سایه افزایش محسوس میزان برق تحویلی به صنایع فولادی در فصل گرم سال جاری در مقایسه با فصل گرم سال گذشته و منطبق بر آمارهای انجمن تولیدکنندگان فولاد ایران، تولید آهن اسفنجی در ۵ ماهه امسال نسبت به مدت مشابه سال گذشته رشد ۷ درصدی و نسبت به ۵ ماهه سال ۱۴۰۰ رشد ۲۷ درصدی داشت و در بخش فولاد میانی نیز تولید امسال نسبت به مدت مشابه سال قبل رشد ۳ درصدی و نسبت به مدت مشابه سال ۱۴۰۰ رشد ۲۰درصدی را ثبت کرد.

سرزمین پویا

یکشنبه ۶ اسفند ۱۴۰۲
۱۵ شعبان ۱۴۴۵ ـ ۲۵ فوریه ۲۰۲۴
شماره پیاپی ۵۵۴ ـ سال یازدهم-شماره ۴۰۷

لزوم مصرف بهینه برق و گاز در کشور با کاهش محسوس دمای هوا

سخنگوی صنعت برق از هموطنان درخواست کرد: با توجه به بارش برف در اکثر نقاط کشور و کاهش محسوس دمای هوا، هموطنان نسبت به کاهش مصرف برق وگاز اقدام کنند.
مصطفی رجبی مشهدی سخنگوی صنعت برق با اشاره به بیانیه سازمان هواشناسی کشور که اعلام کرده بود در هفته جاری، کشور رسما وارد زمستان می‌شود و در سطح گسترده‌ای از کشور با بارش برف شدید و کاهش قابل توجه دما مواجه خواهیم شد گفت : شبکه برق کشور پایدار است و مشکلی در تامین برق هموطنان وجود ندارد .مدیر عامل شرکت توانیر با اشاره به ورود سامانه‌جدید سرما به کشور و افزایش مصرف گاز وبرق و اختلالاتی که ممکن است در سوخت رسانی به نیروگاه ها رخ دهد از هموطنان درخواست کرد انرژی برق و گاز را بهینه مصرف کنند.
عدم استفاده از بخاری برقی ، تنظیم دمای وسایل گرمایشی منزل بین ۱۸ تا ۲۱ درجه سانتی گراد و عایق بندی درب وپنجره های منازل از جمله توصیه های سخنگوی صنعت برق به هموطنان برای کمک به تامین برق و گاز پایدار است.

سلاجقه خبر داد:

زمین‌های پتروشیمی میانکاله باید به اراضی ملی باز گردد

رئیس سازمان حفاظت محیط زیست از رایزنی با سازمان بورس به منظور تحقق تجارت کربن خبر داد.
علی سلاجقه در نشست خبری که دیروز در بیست‌وچهارمین نمایشگاه رسانه‌های ایران برگزار شد، اظهار کرد: صادرات کربن می‌تواند در کاهش مصرف سوخت در حوزه مصارف خانگی و صنایع بسیار موثر باشد و ارزش افزوده ایجاد کند علاوه بر آن در زمینه کاهش آلودگی هوا نیز موثر است.
وی اضافه کرد: ایرج حشمتی - معاون محیط زیست انسانی سازمان محیط زیست - به همراه مسئولان صندوق محیط زیست با بازار بورس نشستی را برگزار کردند و قرار شد آیین‌نامه و شیوه‌نامه آنه تدوین شود. آخرین نشست ما حدود یک ماه پیش انجام شد و تحقق تجارت کربن به صورت میدانی در حال پیگیری است.
رئیس سازمان حفاظت محیط زیست درباره وضعیت زمین‌های پتروشیمی میانکاله اظهار کرد: پتروشیمی میانکاله از لحاظ قانونی دیگر وجود ندارد و زمین‌های آن باید به اراضی ملی باز گردد. سازمان منابع طبیعی در زمینه اراضی ملی مسئولیت دارد و ما مکاتباتی با این سازمان انجام داده‌ایم.
وی در پاسخ به این پرسش که چرا سد کانی‌سیب به جای ۶۰۰ میلیون مترمکعب ۳۰۰ میلیون مترمکعب آب برای دریاچه ارومیه رها کرد، اظهار کرد: اولویت اول تامین آب شرب است و پس از آن خوشبختانه دولت قبول کرده است که حق‌آبه محیط زیستی قرار گیرد. امیدواریم که میزان بارش مناسب باشد تا از نیمه اسفندماه آب از سد کانی‌سیب به میزان کافی رها شود علاوه بر آن بتوانیم از ظرفیت پساب‌ها بهره ببریم. سد چپرآباد نیز وارد مدار شود.
سلاجقه درباره وضعیت سد گتوند گفت: کارهای خوبی انجام شده است. در زمینه دره زرشک نیز وزارت نیرو درباره تامین آب آن مخالفت کرده است بنابراین ما نیز مجوزی صادر نکرده‌ایم.

رئیس امور حقوقی شرکت ملی پالایش و پخش فرآورده‌های نفتی مطرح کرد:

اجرای ناقص سیاست‌های کلی اصل ۴۴ قانون اساسی؛ چالش صنعت نفت

رئیس امور حقوقی شرکت ملی پالایش و پخش فرآورده‌های نفتی ایران گفت: اجرای ناقص سیاست‌های کلی اصل ۴۴ قانون اساسی و فرآیندهای خصوصی‌سازی طی سال‌های اخیر در صنعت نفت تبدیل به چالش‌های جدی برای این صنعت شده است.

به گزارش سرزمین پویا و به نقل از شانا، مهدی بهرامیان در نخستین گردهمایی «شورای حقوقی صنعت نفت» با بیان اینکه اجرای ناقص سیاست‌های کلی اصل ۴۴ قانون اساسی و فرآیندهای خصوصی‌سازی در صنعت نفت چالش‌های جدی را ایجاد کرده است، گفت: اگر بعضی از اهداف خصوصی‌سازی را ایجاد اصلاحات در اقتصاد و افزایش کارایی بنگاه‌ها، کوچک‌سازی دولت و توانمندسازی بخش خصوصی، رقابت‌پذیری و گسترش بازار سرمایه بدانیم نه‌تنها به این مهم دست نیافته‌ایم، بلکه در دهه اخیر با وجود تأکید مقام معظم رهبری بر اجرای صحیح خصوصی‌سازی شاهد ایجاد چالش‌های مهمی در این حوزه هستیم.

وی به نمونه اجرای ناقص این قانون در واگذاری سهام شرکت‌های ورشکسته و پر مخاطره به صندوق‌های تأمین اجتماعی و بازنشستگی کشوری با عنوان رد دیون اشاره کرد و افزود: ما شاهد به انحراف رفتن سازمان خصوصی‌سازی از اهداف قانونی خود هستیم، به‌طوری که رویه کنونی در نحوه فروش و واگذاری‌ها نه‌تنها مخاطرات جدی در حوزه‌های حقوقی، مالی، فنی و نیروی انسانی ایجاد کرده، بلکه زمینه‌سازی ایجاد رانت و اختلال در نظام اقتصادی و بهره‌وری واقعی را فراهم کرده است.

رئیس امور حقوقی شرکت ملی پالایش و پخش فرآورده‌های نفتی ایران تصریح کرد: در تجربه‌های موفق دنیا ابتدا واگذاری‌ها از صنایع کوچک و خدماتی شروع می‌شود و به‌تدریج با حصول اطمینان از آمادگی جامعه و گسترش بازارهای سرمایه و اثبات کارایی بیشتر بخش خصوصی این اتفاق می‌افتد، ما در بحث واگذاری‌ها نیازمند تفکیک اموال شرکتی و غیرشرکتی، توجه به سوابق تخصصی، وظایف حاکمیتی و تصدی، شفافیت، زمان‌بندی معقول، بررسی اموال شرکت‌های مادر تخصصی و فرعی و تضامین سرمایه‌گذاری شرکت‌ها و شفافیت هستیم.

بهرامیان با بیان اینکه ما نیازمند یک الگوی توسعه متناسب با اقتصاد ایران هستیم، اظهار کرد: تسهیل فعالیت بخش خصوصی باید به ایجاد یک رقابت‌پذیری واقعی بر مبنای حساسیت بر کیفیت باشد که متأسفانه ساختار ناکارآمد فعلی خصوصی‌سازی، این رکن مهم رقابت را حذف کرده و هیچ سازوکار اثربخشی بر هدایت و نظارت بر بنگاه‌ها و شرکت‌های واگذارشده ندارد.

وی با اشاره به اینکه در صنعت نفت به‌علت قیمت‌های تکلیفی، سودآور نبودن شرکت‌های نفتی بدون احتساب یارانه قیمت فعلی، هدف اصلی خصوصی‌سازی را محقق نخواهد کرد، گفت: این امر باعث هدررفتن منابع و سردرگمی شرکت‌های مادر تخصصی در واگذاری‌ها در تضمین، نیروی انسانی، منازل سازمانی، اراضی و وظایف حاکمیتی، محیط زیست، کیفیت و... شده است.

رئیس امور حقوقی شرکت ملی پالایش و پخش فرآورده‌های نفتی ایران تصریح کرد: ما شاهد قرار گرفتن پالایشگاه آبادان و شرکت ملی پخش فرآورده‌های نفتی در فهرست واگذاری هستیم که اگر فرآیند اجرایی به‌طور مؤثری خصوصی‌سازی تغییر نکند، مخاطرات جدی را در این زمینه شاهد هستیم و جایگاهای سوخت واگذار شده در سال‌های اخیر نیز از جمله چالش‌های ایجاد شده برای ماست که بعد از واگذاری ناقص و غیرکارشناسی متأسفانه سازمان خصوصی‌سازی نتوانسته این موضوع را حل‌وفصل کند و همه آثار حقوقی، مالی و اجرایی آن همچنان متوجه این شرکت است.

توزیع شیرآلات کاهنده مصرف به کجا رسید؟

طرح توزیع شیرآلات کاهنده مصرف چند سال است باید وارد مرحله اجرایی شود؛ اما نبود سرمایه کافی موجب عدم اجرای فراگیر این طرح شده است.

وضعیت منابع آبی هر سال شرایط بدتری را نسبت به سال قبل تجربه می‌کند که با توجه به تغییر اقلیم و گرم شدن کره زمین این موضوع تقریبا در کل جهان مشاهده می‌شود. اما از آنجایی که ایران نیز در یک منطقه خشک و نیمه خشک قرار گرفته، این موضوع خود را بیشتر نشان می‌دهد، شرایط منابع آبی در کشور به‌گونه‌ایست که دیگر چاره‌ای جز مدیریت مصرف باقی نمی‌ماند البته باید دولت نیز در این میان طرح‌هایی را اجرایی کند که به واسطه آن‌ها آب کمتری مصرف شود.

یکی از طرح‌هایی که چندین سال منتظر وارد شدن به مرحله اجرایی قرار دارد، توزیع شیرآلات کاهنده مصرف است، محسن اردکانی، مدیرعامل شرکت آب و فاضلاب تهران گفت: در قانون توسعه و بهینه‌سازی آب شرب شهری و روستایی آمده است که شرکت آب و فاضلاب می‌تواند دستگاه کاهنده مصرف را برای مشترکانی که خودشان متقاضی باشند، با اقساط دو ساله به آنها ارائه دهد.

به گفته وی این دستگاه‌ها قیمت بالایی دارند و باید اعتبار کافی در اختیار ما قرار گیرد و ما به صورت موردی که اعتباراتی در اختیارمان قرار گرفته، در دانشگاه امیرکبیر و دانشگاه دیگر این اقدام را انجام داده‌ایم.

۲۳ درصد آب شرب کشور در استان تهران مصرف می‌شود و میزان مصرف آب شهروندان تهرانی فراتر از الگوی مصرف است به‌طوری‌که هر شهروند تهرانی در شبانه‌روز ۲۵۰ لیتر آب مصرف می‌کند، در حالیکه در بسیاری از کشورهای پیشرفته که از میانگین بارندگی بالاتری در مقایسه با ایران برخوردارند، سرانه مصرف هر شهروند ۱۷۰ لیتر در شبانه‌روز است.

مشترکان استان تهران سالانه ۱.۵ میلیارد مترمکعب و مشترکان شهر تهران سالانه ۱.۲ میلیارد مترمکعب آب مصرف می‌کنند و این در حالی است که در پایتخت با طولانی شدن دوره خشکسالی از دو سال به چهار سال و رشد ۳۳ درصدی مشترکان آب استان تهران مواجه هستیم.

به اعتقاد کارشناسان، موضوع آب در صدر همه اولویت‌های کشور قرار دارد، بسیاری از دستگاه‌ها به‌ویژه دستگاه‌های فرهنگی باید با تمام توان در زمینه ترویج فرهنگ بهینه مصرف آب وارد میدان شوند. مدیریت مصرف آب یا به عبارت بهتر مصرف بهینه آب در بخش های مختلف مصرف یک ضرورت جدی برای دستیابی به اهداف مدیریت منابع آبی است و از آن به‌عنوان کلیدی ترین فاکتور در احیا و تعادل بخشی آبخوان‌ها یاد می‌شود.

به‌کارگیری روش‌ها و ابزارهایی همچون توزیع شیرآلات کاهنده مصرف قطعا می‌تواند در گذر از شرایط فعلی موثر باشد، لذا لازم است دولت توجه بیشتری به این مهم داشته باشد تا در آینده با مشکل جدی مواجه نشویم.

مدیر مرکز راهبردی کنترل گاز کشور:

مصرف گاز کشور به ۶۵۰ میلیون متر مکعب می‌رسد

مدیر مرکز راهبردی کنترل گاز کشور با اشاره به ورود سامانه بارشی جدید به کشور و برودت و سرمای بعد از آن گفت: پیش بینی می‌شود مصرف روزانه گاز کشور در روزهای آتی به ۶۵۰ میلیون متر مکعب برسد و شاهد افزایش مصرف گاز باشیم.

سعید عقیلی، مدیر مرکز راهبردی کنترل گاز کشور درباره میزان مصرف گاز کشور در بخش‌های مختلف خانگی ، تجاری و صنایع غیر عمده توضیح داد: مصرف گاز در این بخش ها به عدد ۵۴۶ میلیون متر مکعب رسید که ۳۸۲ میلیون متر مکعب از این میزان در بخش خانگی، ۶۰ میلیون متر مکعب در بخش صنعتی غیرعمده، ۴۸ میلیون متر مکعب در بخش عمومی و تجاری، بیش از ۳۵ میلیون متر مکعب در بخش کشاورزی و حدود ۲۱ میلیون متر مکعب از این میزان در بخش حمل و نقل مصرف شده است.

وی با توجه به ورود سامانه بارشی و بارش برف و باران سراسری در کشور اظهار کرد: با توجه به سامانه بارشی که همزمان در کلیه نقاط کشور به صورت گسترده در حال فعالیت است و با توجه به پیش بینی سرما و برودت بعد از این سامانه بارشی، برآورد می‌شود که مصرف روزانه گاز کشور در روزهای آتی به ۶۵۰ میلیون متر مکعب برسد که بیش از ۷۵ درصد از تولید گاز کشور را شامل می‌شود.

مدیر مرکز راهبردی کنترل گاز کشور با اشاره به قرار داشتن برخی از استان‌های کشور در مناطق و اقلیم‌های سردسیری و همچنین جمعیت بالای برخی از استان‌ها و نیاز آنها برای گاز بیشتر خاطر نشان کرد: از آنجایی که استان آذربایجان غربی در اقلیم یک (بالاترین سرانه) و استان کهکیلویه و بویراحمد در اقلیم دوم و استان تهران در اقلیم سوم به عنوان بالاترین سرانه‌های مصرف در بخش‌های خانگی، تجاری و عمومی قرار دارند و همچنین استان‌های اصفهان و خراسان رضوی از جمعیت بالایی برخوردار بوده و از آنجایی که بسیاری از هموطنان برای جشن نیمه شعبان به شهر مشهد مقدس سفر کرده‌اند، از مردم تقاضا داریم که با استفاده بهتر و بهینه از گاز، بتوانیم آن را در کلیه موارد مصرف به ویژه در بخش تولید برق برای تمام شبکه کشوری تامین کنیم.

عقیلی با اشاره به وضعیت گازرسانی کشور و تمهیدات لازم برای جلوگیری از بروز مشکل در شبکه گاز کشور گفت: خوشبختانه تا کنون وضعیت شبکه گاز رسانی کشور عادی است و با مشکلی در تامین گاز روبرو نیستیم، اما نیازمند همراهی و کمک مردم برای مصرف بهینه در جهت تامین گاز در مناطق سردسیری و همچنین بخش تولید برق هستیم.

وی در پایان افزود: تمامی همکاران ما به صورت ۲۴ ساعته در کمیته های بحران همه استان‌ها در آماده باش هستند تا بتوانیم با مدیریت مصرف در بخش‌های مختلف گاز مورد نیاز کل کشور را بدون مشکل، تامین کنیم.

دبیرکل اوپک:

اوپک نگران خروج آنگولا نیست

دبیرکل اوپک با اشاره به اینکه نخستین باری نیست که عضوی به‌دلیل ملاحظات خود از این سازمان کناره‌گیری می‌کند، گفت: نگران خروج آنگولا از اوپک نیستیم.

به گزارش سرزمین پویا و به نقل از شانا، هیثم الغیص اظهار کرد: سازمان کشورهای صادرکننده نفت (اوپک) همواره شاهد کناره‌گیری کشورهای عضو و پیوستن اعضای تازه بوده است و شماری از اعضا هم بوده‌اند که در برهه‌ای از این سازمان خارج شده‌اند و دوباره به این سازمان پیوسته‌اند بنابراین بنده زیاد نگران این موضوع نیستم. وی با بیان اینکه این نخستین بار نیست که کشوری به‌دلیل ملاحظات خود از این سازمان کناره‌گیری می‌کند، افزود: با این حال در صورت تمایل آنگولا برای الحاق دوباره به اوپک استقبال می‌کنیم.

آنگولا ۲۱ دسامبر ۲۰۲۳ اعلام کرد که از یکم ژانویه سال ۲۰۲۴ میلادی دیگر عضو اوپک نخواهد بود، به‌طوری که این تصمیم در آن زمان باعث افت قیمت‌های جهانی نفت خام شد و به گفته برخی تحلیلگران، پرسش‌هایی را درباره وحدت اوپک و ائتلاف تولیدکنندگان اوپک و غیراوپک موسوم به اوپک‌پلاس به میان آورد. دبیرکل اوپک با بیان اینکه ماهیت برنامه کاهش عرضه اوپک‌پلاس که به‌صورت داوطلبانه اجرا می‌شود، بازتابی از انعطاف‌پذیری این ائتلاف است، گفت: اکنون احتمال دارد مناسب‌ترین راه باشد.

الغیص تصریح کرد: کاهش عرضه داوطلبانه، تصمیمی مستقل از سوی یک کشور برای تعدیل تولید است و این نشان‌دهنده انعطاف ذاتی در رویکرد ماست و ما چندین ابزار و راه برای توجه به ثبات بازارهای جهانی نفت خام داریم.

وی گفت: تصمیم عربستان سعودی برای به تعویق انداختن برنامه‌های توسعه ظرفیت تولید نفت نباید به‌عنوان ارزیابی برای کاهش تقاضای نفت تعبیر شود.

دبیرکل اوپک افزود: نخست می‌خواهم بسیار واضح بگویم که نمی‌توانم درباره تصمیم عربستان اظهار نظر کنم اما این تصمیم به هیچ‌وجه نمی‌تواند به‌عنوان دیدگاهی مبنی بر کاهش تقاضا تعبیر شود.

دولت عربستان سعودی ۳۰ ژانویه امسال (۱۰ بهمن‌ماه ۱۴۰۲) به شرکت نفت دولتی آرامکو دستور داد هدف خود را برای حداکثر ظرفیت تولید پایدار به روزانه ۱۲ میلیون بشکه برساند که این این رقم یک میلیون بشکه در روز کمتر از هدف اعلام شده در سال ۲۰۲۰ میلادی است و زمان تحقق این برنامه سال ۲۰۲۷ میلادی تعیین شده است.

عربستان سعودی بزرگترین صادرکننده نفت در جهان و بزرگ‌ترین تولیدکننده اوپک است، اوپک در چشم‌انداز سالانه خود که در ماه اکتبر منتشر شد، پیش‌بینی برای تقاضای جهانی نفت در میان‌مدت و بلندمدت را افزایش داد.

در گزارش ۲۰۲۳ چشم‌انداز جهانی نفت اوپک آمده است که انتظار می‌رود تقاضای جهانی نفت تا سال ۲۰۴۵ میلادی به ۱۱۶ میلیون بشکه در روز برسد که حدود ۶ میلیون بشکه در روز بیشتر از گزارش پارسال است و این رشد از سوی چین، هند، دیگر کشورهای آسیایی، کشورهای و خاورمیانه خواهد بود. دبیرکل اوپک با تأکید بر استواری این سازمان بر آمارهای منتشر شده در چشم‌انداز جهانی نفت اوپک گفت: قاطعانه معتقدیم که تقاضا برای نفت مطلوب خواهد بود.

اوپک قرار است گزارش ۲۰۲۴ چشم‌انداز خود را اواخر امسال منتشر کند و الغیص در این باره گفت: در صورت تغییر اعداد باید تا سپتامبر یا اکتبر که موعد آن است، صبر کنیم و شرایط را مشاهده کنیم. دبیرکل اوپک تأکید کرد که ما معتقدیم اعداد پابرجاست و ارقام بسیار محکمی هستند.

الغیص تصریح کرد: اگر موردی باشد، تغییر روایت‌هایی که اکنون شاهدش هستیم، بسیاری از کشورهای جهان عقب‌نشینی خواهند داشت و از سرعت خود می‌کاهند و در اهداف خود برای به صفر رساندن انتشار کربن بازنگری می‌کنند و این شرایط تقاضای بلندمدت بیشتری برای نفت ایجاد می‌کند.

عضو کمیسیون انرژی مجلس:

دشمن در انفجار خطوط گاز به اهداف خود نرسید

عضو کمیسیون انرژی مجلس شورای اسلامی تصریح کرد: با سرعت عمل بالایی که مدیران صنعت نفت و گاز کشور در حادثه انفجار تروریستی خطوط انتقال گاز سراسری داشتند دشمن نتوانست خللی در گازرسانی به مردم ایجاد کند.

به گزارش سرزمین پویا و به نقل از شانا؛ رمضانعلی سنگدوینی به انفجار تروریستی در چند نقطه از خطوط انتقال گاز سراسری که هفته گذشته روی داد اشاره و اظهار کرد: دشمنان گمان می‌کردند با این حوادث خللی در گازرسانی در آن منطقه یا کل کشور ایجاد خواهند کرد، اما با سرعت عمل بالای مدیران صنعت نفت و گاز کشور به اهداف خود نرسیدند.

وی با تقدیر و تشکر از مدیریت وزیر نفت و مدیرعامل شرکت ملی گاز ایران در این حادثه افزود: مدیران صنعت نفت و گاز کشور با عملیات فشرده و ۲۴ ساعته توانستند مشکل ایجادشده را برطرف و خطوط آسیب‌دیده را ترمیم کنند که این موضوع باعث شد خللی در گازرسانی به مردم ایجاد نشود و تنها گاز بخش کوچکی از روستاهای اطراف منطقه آسیب‌دیده قطع شد که مشکل آن روستاها نیز به‌سرعت رفع شد.

عضو کمیسیون انرژی مجلس با اشاره به اینکه مدیریت دیسپچینگ شرکت ملی گاز ایران نیز در این حادثه واکنش سریع و خوبی از خود نشان داد، تصریح کرد: همان‌طور که شخص وزیر نفت نیز بیان کرد نیروهای عملیاتی و فنی وزارت نفت در هر شرایطی آماده‌اند و نخواهند گذاشت سوخت‌رسانی یا گازرسانی در هیچ نقطه‌ای از کشور با اختلال روبه‌رو شود.

مدیرعامل پتروشیمی کارون خبر داد:

اعلام آمادگی پتروشیمی کارون برای فروش دانش فنی ایرانی ایزوسیانات

مدیرعامل پتروشیمی کارون با اشاره به رونمایی از لایسنس ایرانی واحد متیل دی ایزوسیانات پتروشیمی کارون، از آمادگی برای صادرات این لایسنس ایرانی به دیگر کشورها خبر داد.

علیرضا صدیقی زاده در نشستی خبری با اشاره به تولید انحصاری ایزوسیانات توسط پتروشیمی کارون که در خاورمیانه انجام می‌شود، اظهار کرد: پنج سال پس از پتروشیمی کارون عربستان کارخانه تولید ایزوسیانات خود را راه‌اندازی کرد و ما و عربستان تنها تولیدکنندگان این محصول در منطقه خاورمیانه هستیم و کل بازار خاورمیانه و غرب آسیا را پوشش می‌دهیم.

وی با تأکید بر اینکه در مورد بازار مصرفمان، نگرانی نداریم، افزود: ازآنجایی‌که این محصول هایتک است و تولید آن ریسک بالایی دارد، کمتر کشوری به سمت تولید آن می‌رود و به همین دلیل بازار ما در داخل و خارج کشور بدون رقیب است. این بدون رقیب بودن فرصت‌های بازار خوبی را برای ما ایجاد می‌کند و می‌توانیم در مبانی قیمت تعیین‌کننده باشیم. بااین‌حال مزیت اصلی شرکت ما در حال حاضر این است که امکان توسعه این تکنولوژی را برای خودمان فراهم کرده‌ایم و می‌توانیم این دانش فنی را به کشورهای دیگر ارایه کنیم.

وی با بیان اینکه تنها تولید این محصول در بازار رقابتی ۹ شرکت دیگری که در دنیا وجود دارند، کافی نیست و در شرایط تحریم و محدودیت نقل‌وانتقال ارز و LC و ارتباط با شرکت‌های مهندسی تلاش کرده‌ایم این مزیت رقابتی را برای خود ایجاد کنیم، افزود: از چند سال قبل ضرورت حرکت به سمت تکنولوژی و فناوری را احساس کردیم و در نتیجه در بهمن‌ماه ۱۴۰۰ و قبل از آنکه مقام معظم رهبری آن سال را به نام حمایت از شرکت‌های دانش‌بنیان نام‌گذاری کنند، ما تبدیل به اولین شرکت دانش‌بنیان بزرگ در کشور شدیم.

صدیقی زاده با بیان اینکه مزیت رقابتی ما، صادرات خدمات مهندسی است، افزود: در سه سال گذشته تلاش کرده‌ایم تا صاحب یک دانش فنی در محصول خودمان باشیم. اگرچه اثبات این دانش فنی در دنیای بین‌المللی مراحل قانونی و حقوقی زیادی دارد؛ اما برای صادرات این خدمات فنی و مهندسی باید در این مسیر قرار بگیریم.

مدیرعامل پتروشیمی کارون در خصوص صادرات محصول به آفریقا و موانع آن، گفت: صادرات به آفریقا از مسیر آفریقای جنوبی انجام می‌شود، چراکه اکثر کشورها در حوزه پتروشیمی مستقل عمل‌نکرده و تنها از طریق آفریقای جنوبی اقدام به خرید می‌کنند. چند سال قبل دو محموله را به کشور نیجریه صادر کردیم؛ اما ازآنجایی‌که بازار آفریقا در دست اروپایی‌ها است و دلال‌های اروپایی این بازار را در دست دارند، دیگر نتوانستیم ارتباط با آفریقا را ادامه دهیم. وی با بیان اینکه شرکت بورشدکم مجارستان یک شرکت بزرگ تولیدکننده ایزوسیانات دارد که عملاً کل بازار اروپا و آفریقا را پوشش می‌دهد، افزود: درعین‌حال برای ما ورود به بازار اروپا یا آفریقا ضرورتی هم نداشت، چرا که آن‌قدر در خاورمیانه مشتری داریم که عموماً محصولاتمان پیش‌فروش می‌شود. صدیقی زاده در رابطه با محدودیت‌های انتقال ارز در شرایط تحریم، نیز گفت: محدودیت نقل‌وانتقال ارز برای همه شرکت‌های ایرانی وجود دارد؛ اما به دلیل اینکه محموله‌های پتروشیمی عددهای کوچک و تناژ پایین دارد، رقم‌های بزرگی را شامل نمی‌شود و انتقال ارز مربوط به آن مثل فروش نفت سخت نیست. البته مشکلات و محدودیت‌هایی وجود دارد؛ اما این مشکلات آن‌طور نبوده که نتوانیم حل کنیم.

مدیرعامل پتروشیمی کارون در خصوص فروش لایسنس به کشورهای دیگر، گفت: لایسنس‌هایی که در حوزه پتروشیمی تهیه شده در طول زمان با رویکردی جدید باز تولید شده و به نام شرکت بعدی ثبت شده‌اند. معمولاً شرکت‌ها از منظر کاهش هزینه، افزایش تولید و افزایش پایداری تولید لایسنس را باز تعریف و به نام خودشان ثبت می‌کنند. به‌عنوان‌مثال پایه ایزوسیانات مربوط به داوکمیکال آمریکا است؛ اما چینی‌ها، کره جنوبی و ژاپن تغییراتی روی این لایسنس داده و به نام خود دوباره ثبت کرده‌اند.

سرزمین پویا

یکشنبه ۶ اسفند ۱۴۰۲
۱۵ شعبان ۱۴۴۵ ـ ۲۵ فوریه ۲۰۲۴
شماره پیاپی ۵۵۴ ـ سال یازدهم-شماره ۴۰۷

سرزمین پویا

صاحب امتیاز: شرکت آفتاب سخن
مدیر مسوول و سردبیر: افشین جمشیدی لاریجانی
Email:sarzaminpooyanews@yahoo.com

تلفنخانه مرکزی: ۶۶۴۸۰۱۳۲
www.sarzaminpooya.com
خ انقلاب - فلسطین جنوبی کوی نایبی پلاک ۲ طبقه ۵

صندق پستی ۸۳۵۶- ۱۴۱۵۵ چاپ: شاخه سبز

همکاران سرزمین پویا: نوشین طاهری نوری
محمدرضا گمینی- محمد اسمعیل خوبجو

پرویز ربیعی دوبلور باسابقه درگذشت

پرویز ربیعی دوبلور باسابقه و پیشکسوت و گوینده نقش های مکمل ساعتی پیش بر اثر ایست قلبی درگذشت.

شهراد بانکی مدیر روابط عمومی انجمن گویندگان و سرپرستان گفتار فیلم از درگذشت پرویز ربیعی خبر داد بیان کرد: پرویز ربیعی دوبلور پیشکسوت امشب پنجم اسفند ماه، ساعتی پیش در سن ۸۴ سالگی بر اثر ایست قلبی درگذشت. به گفته بانکی، ربیعی بیماری نداشته و طی چند روز گذشته هم مشغول به فعالیت دوبله بوده است.

ربیعی متولد سال ۱۳۱۸ بود و طی بیش از چهار دهه حضورش در دوبله، نقش‌های زیادی را گفته که از تعدد و تنوع زیادی برخوردار است. ربیعی دوبلور شخصیت کائوچیو در «جنگجویان کوهستان» بود و در مجموعه هایی چون «آقای نجار»، «پدر پسر شـجاع» و «فرار از زندان» نیز گویندگی کرده اسـت. وی از سال ۱۳۶۸ گوینده رادیو هم بوده و در برنامه «صبح جمعه با شما» نیز گویندگی کرده‌است.

رئیس شورای هماهنگی پاسداشت زبان فارسی:

برای تغییر نام‌های غیرفارسی تحصن هم می‌کنیم

در جلسه کارگروه پاسداشت زبان فارسی از تغییر ورودی‌های شهرها و شهرستان‌ها از حروف انگلیسی به فارسی تا پایان سال، تغییر نام مراکز تجاری از اسم‌های غیرفارسی و اینکه حتی اگر لازم باشد برای تغییر نام‌های غیرفارسی تحصن می‌کنند گفته شد.

یاسر احمدوند، رئیس شورای هماهنگی پاسداشت زبان فارسی در هفتمین نشست کارگروه پاسداشت زبان فارسی که امروز (دوشنبه، ۳۰ بهمن) در محل وزارت فرهنگ و ارشاد اسلامی برگزار شد در سخنانی با اشاره به نامه‌نگاری با استان‌ها درباره اعلام موارد استفاده از حروف غیرفارسی و عموما انگلیسی در ورودی‌های شهرها، گفت: تعدادی از استان‌ها اعلام کردند چه شهرهایی مشکل دارند، البته در مواردی هم اعلام شده بود که هیچ شهری اینطور نیست و در ورودی حروف انگلیسی ندارد؛ البته زمانی که گزارش را دریافت کردم، این موضوع مورد تعجبم بود زیرا در ورودی اکثر شهرها حروف انگلیسی به چشم می‌خورد.

او در ادامه با تشکر از مدیران استان‌ها اظهار امیدواری کرد گزارش بعدی امحا و تغییر ورودی‌ها از حروف انگلیسی و جایگزینی‌شان با خط فارسی باشد و تا شب عید نوروز و ایام سال جدید، همه اینها تغییر کند و در سال آینده در هیچ شهری ورودی با زبان انگلیسی وجود نداشته باشد.

احمدوند از مدیران استان‌ها خواست تا پیگیر این موضوع باشند تا این اتفاق نادرست حل شود و شاهد این حروف در شهرهای مختلف نباشیم.

او با اشاره به مصوبه جلسه ششم مبنی بر تغییر نام مجتمع‌های تجاری در تهران تا پایان بهمن ۱۴۰۲، گفت: اداره کل ارشاد تهران ارزیابی خوب و میدانی داشته و در ماه‌های گذشته به مجتمع‌ها اخطار داده و به پلیس نیز اطلاع داده شده است که قرار است تا پایان بهمن این نام‌ها تغییر کند و اوایل اسفند جشن تغییر نام داشته باشیم و از کسانی که نامشان را تغییر داده‌اند، تقدیر کنیم.

البته در ادامه علی‌پناه معاون مدیرکل اداره فرهنگ و ارشاد اسلامی استان تهران درباره روند تغییر نام مراکز تجاری توضیح داد و یادآور شد: در چند روز اخیر از این مراکز مراجعه داشتند که اسفندماه اوج کارشان است و تا پایان فروردین برای تغییر نام فرصت دهید که این ماجرا فرار رو به جلوست. چندین بار تمدید شده و خوب می‌دانند قابل تمدید نیست اما می‌گویند نام‌ها جزئی از بنا بوده و می‌توانند از خلوتی عید نوروز برای تغییر و بنایی استفاده کنند. البته از ۲۲ مرکز تجاری، دو مورد اسم را پایین آوردند اما عملا در ساختمان‌ها و مسیریاب‌ها نام قبلی درج شده است.

او افزود: ما در میدان جنگ هستیم و بسیاری راضی به این کار نیستند؛ تعدادی مجتمع هستند که اسم ایرانی انتخاب کرده‌اند، پیشنهادم این است از مراکزی که اسم‌های ایرانی دارند تقدیر کنیم.

یاسر احمدوند پس از سخنان علی‌پناه ابا اظهار امیدواری از اینکه تغییر اسامی در تهران زودتر اتفاق بیفتد، گفت: از مسئله تغییر نام مراکز تجاری کوتاه نمی‌آییم و این موضوع را پیگیری می‌کنیم. در جلسات این موضوع را تکرار می‌کنیم و پیگیری می‌کنیم تا به نتیجه برسد، به هیچ عنوان کوتاه نمی‌آییم، اگر لازم باشد جلسه‌ای را در مقابل این مراکز برگزار و تحصن می‌کنیم تا به نتیجه برسد. باید شورا فعال‌تر عمل کند و استان‌ها پیگیری مردانه داشته باشند. البته در این جلسه بر این موضوع تأکید شد: جریان اقناعی به موازات اقدام سلبی باید جریان داشته باشد. در ادامه هادی خورشاهیان دبیر کارگروه شورای پاسداشت زبان فارسی درباره اینکه در صدا و سیما بر روی گسترش واژگان فارسی کار نمی‌شود و درباره نام‌های غیرفارسی برنامه‌های تلویزیونی، گفت: در برنامه‌های تلویزیونی از اسامی‌ای چون نگاتیو، کودک شو، پانتولیگ و... استفاده می‌شود. در گزارش‌های ورزشی نیز از واژگان بیگانه چون لیگ استفاده می‌شود.

احمدوند با بیان اینکه این موضوع پیش‌تر مطرح شده بود که اسامی بیگانه را پیگیری کنند و تغییر دهند که به نتیجه نرسید گفت: من در شبکه ایکس (توئیتر سابق) درباره این موضوع نوشتم و گفتم اصلاح شود و بعد هم در برنامه‌ای شروع به توجیه کردند که خود واژه تلویزیون فارسی نیست. ما مسئله شخصی با هیچ فردی داریم. برنامه‌های شورا جایگاه ملی دارد و نمایندگان دستگاه‌ها در این شورا باید مصوبات را پیگیری کنند. مشکلات زیادی در حوزه زبان فارسی در صداوسیما وجود دارد.

نسرین پرویزی، نماینده فرهنگستان زبان و ادب فارسی نیز از نامه غلامعلی حداد عادل رئیس فرهنگستان درباره نام‌های برنامه‌های تلویزیونی و پیگیری فرهنگستان در این زمینه خبر داد.

احمدوند هم گفت: فعالیت‌های فرهنگستان زبان و ادبیات فارسی و شورای هماهنگی پاسداشت زبان فارسی می‌تواند مکمل یکدیگر باشد و در کنار هم برای تاثیرگذاری هرچه بیشتر تلاش کنیم. او تاکید کرد: بخش رصد و ارزیابی این شورا به تازگی تشکیل شده است و از ابتدای سال جدید کار خود را آغاز می‌کند. همچنین در مورد فعالیت‌های ترویجی و ایجابی دبیرخانه شورا فعال‌تر عمل خواهد کرد و به‌زودی شاهد یک تحول در فعالیت‌های دبیرخانه شورا خواهیم بود. احمدوند در بخش دیگری از این نشست بر اینکه در مجوزها از ابتدا نام‌ها باید فارسی باشد تا در ادامه به مشکلات این‌چنینی برخورد نکنیم، تأکید کرد و گفت: در درگاه مجوز کسب و کارها الزامی به رعایت این قانون (استفاده از اسم فارسی) وجود ندارد. باید مکاتباتی صورت بگیرد تا برای همه مجوزها الزام نام فارسی وجود داشته باشد و مرجع تشخیص نیز فرهنگستان است؛ در واقع نام کسب و کارها قبل از مجوز، تایید شود. رئیس شورای هماهنگی پاسداشت زبان فارسی تصریح کرد: اگر سازمان ثبت و اسناد کشور هدفش حذف اسامی بیگانه در اصناف باشد باید فرهنگستان زبان و ادبیات فارسی را مرجع تشخیص فارسی بودن اسامی قرار دهد.

او ادامه داد: اداره ثبت و اسناد کشور به واسطه صدور مجوزها یک حق را ایجاد می‌کند، که اگر الزامات قانونی پاسداشت زبان فارسی رعایت نشود در آینده برای اصلاح شرایط دچار مشکل خواهیم شد.

حمیدرضا جعفریان مطرح کرد:

توسعه سینما آزادی پس از سه سال محقق شد

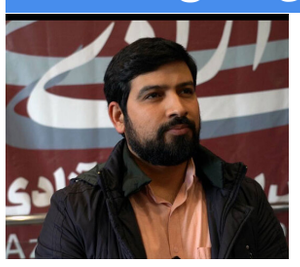

رییس سازمان سینمایی سوره از افتتاح سالن های جدید پردیس سینما آزادی همزمان با آغاز اکران‌های نوروزی خبر داد.

پروژه توسعه و تبدیل پردیس سینما آزادی به مجموعه فرهنگی چند منظوره که شامل ساخت سالن‌های سینمایی جدید، سالن سینمایی کودک، شهربازی کودکان و فروشگاه کتاب و محصولات فرهنگی است از ابتدای دی ماه امسال آغاز شده است و تا پایان سال آماده بهره‌برداری می‌شود. در این طرح ۵ سالن سینمایی با ظرفیت بیش از ۳۲۰ صندلی به مجموعه سینمایی آزادی اضافه خواهد شد تا این پردیس سینمایی به یک کامپلکس فرهنگی ۱۰ ساله تبدیل شود.

بر همین اساس حمیدرضا جعفریان رئیس سازمان سینمایی سوره در گفت‌وگویی در حاشیه بازدید از پروژه توسعه سینما آزادی با اشاره به ضریب اشغال بالای پردیس سینما آزادی گفت: این سینما هم به لحاظ موقعیت جغرافیایی و دسترسی و هم به لحاظ حافظه تاریخی و نوستالژی جایگاه خاصی در بین مردم دارد. حتی با وجود گسترش پردیس‌های سینمایی در سراسر شهر تهران و چند سالنه شدن تعدادی زیادی از سینماها، همچنان سینما آزادی پیشتاز است و جایگاه خودش را در فروش از دست نداده است.

وی افزود: علاوه بر عملکرد خوب سینما آزادی، اسم این مجموعه همیشه به عنوان یک سینمای مرجع مطرح بوده است. به نوعی می‌توان گفت که سینماداران همیشه چشم شأن به سینما آزادی بوده که چه کار می‌کند. امسال هم که این مجموعه به دلیل بازسازی در اکران‌های مردمی جشنواره فجر حضور نداشت، گویی جشنواره فجر چیزی کم داشت.

رئیس سازمان سینمایی سوره افزود: موضوع توسعه سینما آزادی از سه سال پیش مطرح بود. ما می‌دانستیم که سینما آزادی هم به لحاظ جذب مخاطب و هم فروش ظرفیت بیشتری دارد. به تعبیر برخی دوستان، خاک سینما آزادی طلاست و هر چقدر در سینما آزادی سالن بسازیم باز هم فروش در آن افزایش پیدا می‌کند.

وی با اشاره به آغاز پروژه توسعه سینما آزادی از دی ماه امسال توسط تیم جدید مدیریت مؤسسه بهمن سبز بیان کرد: این اتفاق به همت مدیریت توسعه منابع و بخش حقوقی و املاک حوزه هنری انقلاب اسلامی، آقایان قره داغی و ملک ثابت رخ داد. ما توانستیم ۴ طبقه تجاری سینما آزادی را که سال‌ها بود از آن استفاده نمی‌شد تهاتر کنیم تا این طبقات بالاخره در اختیار حوزه هنری قرار بگیرد و بتوانیم آنها را بازسازی کنیم. در این ۲ سه سال اخیر مترصد فرصت و منابع برای این کار بودیم که الحمدالله امسال محقق شد.

جعفریان درباره زمان افتتاح سینما آزادی گفت: اگر روند بازسازی با همین سرعتی که پیش آمده به سرانجام برسد، ما می‌توانیم به زودی سالن‌های جدید سینما آزادی را افتتاح کنیم و همزمان با اکران‌های نوروزی ۵ سالن جدید پردیس سینما آزادی مورد بهره‌برداری قرار گیرد. پس از بهره‌برداری از سالن‌ها سینما و کامل شدن دیگر بخش‌هایی که در حال نوسازی و بازسازی است، مراسم افتتاحیه رسمی این مجموعه را اوایل سال آینده برگزار خواهیم کرد.

وی در پایان با تاکید بر اینکه توسعه سینما آزادی الگویی برای حرکت مجموعه بهمن سبز به سمت ساخت مجموعه‌های چندمنظوره فرهنگی خانواده محور خواهد بود، گفت: در بازسازی سینما آزادی تلاش کردیم به سمت مجموعه‌های چندمنظوره خانواده محور حرکت کنیم. در این مجتمع یک بخش تجاری برای رفت و آمد و خرید خانواده‌ها وجود دارد. یک طبقه آن ویژه کودکان است تا در کنار خانواده بتوانند از فضای موجود استفاده کنند و یک طبقه دیگر نیز به محصولات فرهنگی، کتاب و انتشارات سوره مهر اختصاص دارد. در مجموع ما تلاش کردیم همه این خدمات فرهنگی را در کنار همدیگر در یک مجتمع به صورت متمرکز در کنار سالن‌های سینمایی توسعه دهیم.

محمد خزاعی:

سینماگران باید برای هر حضورشان در حوزه بین‌الملل به سازمان سینمایی مراجعه کنند

محمد خزاعی رئیس سازمان سینمایی ضمن توضیح شرایط تصویب سند ملی سینما گفت: فیلم‌هایی که بدون مجوز در خارج از ایران در جشنواره‌ها شرکت می‌کنند در ادامه فعالیت فیلم سازش تاثیر خواهند گذاشت.

محمد خزاعی رئیس سازمان سینمایی گفت: چند سالی است که برای این سند کار می‌شود و ۳ سال قبل کارگرهی متشکل از بنده، آقای جعفری جلوه، آقای ایمانی و آقای نیرومند شکل گرفت که سند اولیه در این شورا نوشته و به رئیس سازمان سینمایی وقت ارائه شد و نظراتی از اعضا سینما در رابطه با آن گرفته شد، بعد از مدتی هم این کارگروه تعطیل شد.

وی ادامه داد: یکی از اقدامات خوب وزیر فرهنگ و ارشاد اسلامی در دوره فعلی احیا شورای هنر بود که تعطیل شده بود، در شورای هنر مجددا مطرح شد که سند ملی سینما تصویب شود، ماموریت مجددا به ما سپرده شد و کارگروه تخصصی آن را شکل دادیم تا به یک سند جامع و کامل برسیم که بتواند افق‌های پیش روی ما را مشخص کند. این کارگروه تقریبا ۱۰۰ سند راهبردی از کشورهای مختلف را بررسی کردند؛ که در کشورهای مختلف به چه مسایلی پرداخته شده و نقاط ضعف و قوت این کشورها چه مواردی بوده است، البته نه به معنای اینکه تقلیدی انجام شود ولی این سندها بررسی شد از همه جنبه‌ها و در نهایت سند ملی سینما براساس فضای سینمای ملی ایران مدون شده و الان آماده است، بحث تصمیم‌گیری نهایی و اصلاح سند را تا آخر سال خواهیم داشت و در سال بعد این سند به صحن شورای هنر ارایه خواهد شد و بعد انشاالله بتوانیم آن را برای شورای عالی انقلاب فرهنگی ارایه بدهیم. خزاعی گفت: البته قبل از این تلاش می‌کنیم سند مدون شده و تمام شده را در خود کارگروه تخصصی در معرض نظرات دوستان خانه سینما قرار می‌دهیم تا اگر نظر تخصصی داشتند بیان شود که اجماع کاملی راجع به این صنعت در حوزه توسعه سینمای ایران اتفاق بیفتد.

*** حضور آثار سینمایی در جشنواره‌های خارجی بدون مجوز در فعالیت آینده سینماگر مؤثر خواهد بود**

رئیس سازمان سینمایی در رابطه با حضور برخی آثار در جشنواره‌های خارجی بدون مجوز سازمان سینمایی گفت: سینماگران باید برای هر حضورشان در حوزه بین‌الملل به سازمان سینمایی مراجعه کنند و مسئولین مربوطه واقعا همکاری می‌کنند و حتی اگر وقتشان کم باشد جلسات فوق‌العاده‌ای را برگزار می‌کنند؛ متاسفانه ما چند اثر را داشتیم که بدون پروانه نمایش در جشنواره‌های خارجی حضور پیدا کردند، در سازمان سینمایی با این دوستان که گفت‌وگو خواهد شد و قطعا بحث‌هایی خواهیم داشت؛ این اتفاق که برای تعداد معدودی از افراد افتاده در کارهای آتی که قصد انجام آن را دارند و یا پروانه‌هایی که می‌خواهند دریافت کنند تاثیر خواهد داشت. وی افزود: راه تعامل در سازمان سینمایی باز است، اگر اثری مطابق با قانون تولید شده باشد برای صدور مجوزش همکاری خواهد شد اگر هم خلاف قانون باشد که از دسترس ما خارج است،برای هر کاری چهارچوبی وجود دارد و باید رعایت شود. با تعامل همه موارد حل می‌شود اما بعضی علاقه‌ای به این تعامل ندارند چرا که منافشان در داخل کشور تعریف نشده است و دغدغه‌ای هم برای حضور داخلی فیلم ندارند.

*** نگاهی به منشا قاچاق آثار سینمایی؛ برخی صاحبان آثار خیلی نگران نیستند**

وی در رابطه آثار قاچاق شده در سینما گفت: هر فیلمی را که متوجه قاچاق آن شدیم از مراجع قانونی پیگیری کردیم تا منشا آن مشخص شود؛رایت خیلی از فیلم‌ها در خارج از کشور فروخته شده بود و مربوط به خارج از کشور بود که منتشر شده بود و قبل از اینکه برنامه‌ریزی جدی برای اکران داخلی داشته باشند رایت اثر را فروخته بودند و نمایش داده بودند. بعضی از فیلم‌ها که ما پیگیری کردیم متاسفانه خود عوامل در توزیع این فیلم‌ها نقش داشتند که پرونده‌شان معلوم است؛ نه عامدانه ولی مشکلیبا اینکه فیلمشان منتشر شود نداشتند؛ یک فیلم هم که کاملا عامدانه توسط عوامل فیلم منتشر شده بود.

خبر

مزوتراپی مو از ریزش مو جلوگیری می کند؟

نوشین طاهری نوری - مزوتراپی مو یک روش درمانی غیر تهاجمی برای تقویت و رشد مو است. در این روش، ترکیبی از ویتامین‌ها، مواد معدنی و اسیدهای آمینه به پوست سر تزریق می‌شود تا رشد و ضخامت موها بیشتر شود. این روش به طور گسترده‌ای برای درمان ریزش مو و تقویت موهای نازک استفاده می‌شود و می‌تواند بهبودی قابل توجهی در زیبایی و جذابیت ظاهری افراد داشته باشد.

مزوتراپی مو برای چه کسانی مناسب است؟

ریزش مو: اگر شما با مشکل ریزش مو روبرو هستید و می‌خواهید موهایتان را تقویت و ترمیم کنید، مزوتراپی مو یک گزینه مناسب برای شما است.

رشد مو ضعیف: افرادی که موهای نازک و ضعیفی دارند و می‌خواهند آنها را تقویت کنند، می‌توانند به مزوتراپی مو روی آورند.

موهای آسیب دیده: اگر موهای شما به دلیل استفاده از مواد شیمیایی، حرارت یا سایر عوامل آسیب دیدند، مزوتراپی مو می‌تواند به ترمیم و تقویت آنها کمک کند.

صاحبان موهای نازک و کم حجم: اگر موهای شما نازک و کم حجم هستند و می‌خواهید آنها را حجیم‌تر کنید، مزوتراپی مو می‌تواند به شما کمک کند.

مزوتراپی مو برای همه افراد مناسب نیست. مثلا:

افرادی که دچار سرطان هستند و تحت شیمی درمانی قرار دارند.
افرادی که بیماری‌های پوستی دارند.
افرادی که دوران بارداری و شیردهی قرار دارند.
افرادی که داروهای ضد انعقاد خون مصرف می‌کنند.
افرادی که بیماری‌های نظیر هپاتیت، ایدز، دیابت دارند.
افرادی که در محل تزریق دچار عفونت پوستی هستند.

مزوتراپی مو چگونه انجام می‌شود؟

مزوتراپی مو یک روش درمانی است که با استفاده از تزریق مواد خاص به پوست سر، به تقویت موها کمک می‌کند. این روش عموماً توسط پزشکان متخصص مو و پوست انجام می‌شود و مراحل زیر را شامل می‌شود:

مشاوره: در این مرحله، شما با پزشک متخصص مو و پوست مشورت می‌کنید. در این جلسه می‌توانید درباره مشکلات مویی خود، انتظاراتتان و سوالاتتان با او صحبت کنید. پزشک بررسی می‌کند که آیا مزوتراپی مو برای شما مناسب است یا نه. همچنین ممکن است آزمایش‌هایی برای مشخص شدن علت اصلی ریزش مو برای شما انجام شود.

آماده‌سازی: در مرحله بعدی، پوست سر شما برای دریافت مواد تزریقی آماده می‌شود. این مرحله شامل تمیز کردن منطقه و استفاده از ضدعفونی کننده است.

تزریق مواد: در این مرحله، پزشک مواد مخصوصی را با استفاده از سوزن‌های نازک به پوست سر تزریق می‌کند. تعداد و مکان تزریق‌ها بسته به نیازهای شما و توصیه پزشک متغیر است.

برای کسب نتایج مطلوب لازم است جلسات مزوتراپی را تکرار کنید و مراقبت‌های تکمیلی را انجام دهید.

مزایا و معایب مزوتراپی مو

مزوتراپی مو یک روش درمانی است که مزایا و معایب خاص خود را دارد. در ادامه به برخی از مزایا و معایب مزوتراپی مو اشاره می‌کنیم:

مزایا:

تقویت موها: مزوتراپی مو با تزریق مواد مخصوص به پوست سر، به تقویت و ترمیم موها کمک می‌کند.

افزایش ضخامت موها: با انجام مزوتراپی مو، می‌توان ضخامت موها را بهبود بخشید. این روش می‌تواند موهای نازک و کم پشت را حجم دهد.

ریزش موها را کاهش می‌دهد: مزوتراپی مو می‌تواند به کاهش ریزش موها کمک کند و موهای سالم‌تر و قوی‌تری را ترمیم کند.

راهکار غیرجراحی: مزوتراپی مو یک روش غیرجراحی است و نیازی به برش و جراحی ندارد. این روش از سوزن‌های نازک برای تزریق مواد استفاده می‌کند، بنابراین زمان بهبودی و درد بعد از روش کمتر هستند.

معایب:

نیاز به جلسات مکرر: برای دست‌یابی به نتایج دائمی، ممکن است نیاز به تکرار جلسات مزوتراپی مو باشد به همین دلیل زمان و هزینه بیشتری دارد.

عوارض جانبی: مزوتراپی مو در عموم موارد بی‌خطر است، اما بعضی از عوارض جانبی ممکن است شامل التهاب، خارش، قرمزی و درد موقت در محل تزریق باشد.

نتایج متغیر: نتایج مزوتراپی بین افراد متفاوت است. عواملی مانند وضعیت اولیه مو، علت ریزش مو، واکنش بدن به مواد تزریقی و توانایی رشد موی شما می‌توانند تأثیرگذار باشند.

نتیجه گیری

بهتر است که قبل از تصمیم‌گیری درباره مزوتراپی مو، با پزشک متخصص پوست و مو مشورت کنید تا در مورد مزایا، معایب آن مطلع شوید. همچنین باید در انتخاب پزشک خود دقت کنید تا بهترین نتایج را دریافت کنید زیرا ممکن است مزوتراپی برای شما نتیجه خوبی نداشته باشد و فقط هزینه اضافی پرداخت کنید.

ثبت نام حج تمتع ۱۴۰۳ آغاز شد

نام نویسی برای اعزام ۸۵ هزار و ۵۵۰ زائر واجد شرایط حج تمتع ۱۴۰۳ در کاروان‌های سراسر کشور آغاز شد.

براساس اعلام سازمان حج و زیارت از امروز ششم اسفند ماه نام نویسی زائران واجد شرایط اعزام به سرزمین وحی در کاروان‌های سراسر کشور آغاز شد.

بر همین اساس واجدین شرایط اعزام به حج تمتع ۱۴۰۳ باید برای اعزام به سرزمین وحی دارای شرایط ذیل باشند.

واجدان شرایط ثبت نام:

الف) افرادی که بر اساس اعلام قبلی سازمان حج و زیارت با مراجعه به سامانه reserve.haj.ir اقدام به پیش ثبت نام کرده و واریز وجه انجام داده‌اند.

ب) افرادی که در کاروان‌های حج تمتع سال ۱۳۹۹ نام‌نویسی و وجوه مربوط را واریز کرده و انصراف نداده‌اند.

توجه: اولویت ثبت نام در کاروان با واجدین شرایط (بند الف و ب) مندرج در این اطلاعیه است، از این‌رو بمنظور رعایت حقوق این عزیزان، جهت ایجاد امکان بررسی و انتخاب کاروان مورد نظر فرآیند پیش ثبت‌نام از ساعت ۲۳:۰۰ روز جمعه ۰۴/۱۲/۱۴۰۲ متوقف خواهد شد و این عزیزان از تاریخ شروع ثبت نام (۰۶/۱۲/۱۴۰۲) تا ۰۹/۱۲/۱۴۰۲ برای انتخاب کاروان و تکمیل فرآیند ثبت نام فرصت خواهند داشت، لیکن درصورت عدم مراجعه ایشان در بازه زمانی یاد شده و وجود ظرفیت خالی پس از پایان تاریخ مقرر، باقیمانده ظرفیت کاروانها با فراخوان از اولویت های بعدی تکمیل خواهد شد.

نحوه انتخاب و ثبت‌نام در کاروان:

انتخاب کاروان و ثبت‌نام در آن با مراجعه به نشانی اینترنتی my.haj.ir و بصورت غیرحضوری بوده و متقاضیان می‌بایست ابتدا نسبت به انتخاب و ثبت‌نام در یکی از کاروان‌های استان محل سکونت خود مبادرت کرده و سپس حداکثر ظرف مدت ۴۸ ساعت به دفتر مدیر کاروان مراجعه و سایر مراحل ثبت‌نام (تحویل مدارک، انجام معاینات، اخذ تأییدیه پزشکی) را پیگیری کنند.

مدارک مورد نیاز هنگام مراجعه به دفتر مدیر کاروان بمنظور قطعی کردن ثبت‌نام:

– اصل قبض ودیعه‌گذاری اولیه (بجز ثبت نام شدگان در کاروانهای حج سال ۱۳۹۹).
– کارت ملی.

توضیح: زمان تحویل سایر مدارک مورد نیاز از قبیل: گذرنامه معتبر و عکس، پس از انجام ثبت‌نام، از طریق مدیرکاروان به متقاضی اعلام خواهد شد؛ تأکید می‌گردد ضروری است نسبت به آماده‌سازی گذرنامه معتبر و عکس از هم اکنون اقدام گردد.

ضمناً تمامی متقاضیان اعزام برای سفر حج تمتع سال ۱۴۰۳می‌بایست دارای گذرنامه حداقل با تاریخ اعتبار ۲۰/۰۹/۱۴۰۳ باشند.

هزینه تشرف:

هزینه قطعی این سفر معنوی بر مبنای مخارج ارزی و ریالی برای هر زائر محاسبه و مبلغ نهایی آن متناسب با گروه قیمتی هر کاروان تعیین شده است. ضروری است پس از انتخاب کاروان مورد نظر، مبلغ باقیمانده هزینه سفر حداکثر ظرف یک هفته از طریق سامانه حج و زیارت به نشانی my.haj.ir پرداخت شود.

*** خط و نشان سنگین عربستان برای حج**

عربستان سعودی به زائران کشورهای دیگر و ساکنان خارجی مقیم این کشور هشدار داد که در مراسم حج آینده بدون مجوزهای لازم شرکت نکنند، وگرنه مشمول مجازات‌های سخت خواهند شد.

مقامات عربستان سعودی با همکاری اداره کل گذرنامه این کشور، مجازات‌های سختی را برای هر کسی که در حال نقض قوانین حج باشد، وضع کرده‌اند. وزارت حج و عمره تاکید کرد که انجام حج بدون مجوزهای لازم که هنگام ثبت‌نام برای این مناسک دریافت می‌شود، حرام است و انجام آن جریمه ۵۰ هزار ریال (حدود ۱۳ هزار و ۳۰۰ دلار) سعودی خواهد داشت. همچنین افرادی که بدون مجوز در حال جابه‌جایی زائران دستگیر شوند تا سقف ۵۰ هزار ریال سعودی جریمه نقدی خواهند داشت. اتباع خارجی در صورت محکوم شدن به این گونه جرائم پس از گذراندن حکم ۶ ماه حبس، از عربستان سعودی اخراج خواهند شد. آنها دوباره ۱۰ سال ممنوعیت ورود به کشور خواهند داشت. رسانه‌های عربستان همچنین اعلام کرده‌اند افرادی که قوانین این کشور در حج را زیر پا می‌گذارند، توسط رسانه‌ها به شکلی علنی معرفی شده و بی‌اعتبار می‌شوند.