خانواده
ضمیمه خانواده روزنامه اطلاعات ۶۱۶ سال نودوهشتم - شماره ۲۸۶۲۶
شنبه ۱۹ اسفند ۱۴۰۲

۲
این هنر آرامش بخش

۶
محبوبی که از دنیا می گریزد

نبایدهایی که باید در ارتباط با فرزندانتان رعایت کنید

خط قرمزهای ارتباط سالم

گفتگو با هنرمندی که از روزهای خانه‌نشینی کرونا کارش را شروع کرد

این هنر آرامش بخش

نرگس خانعلی‌زاده

مهتا یمینی، کارشناس مهندسی صنایع است، اما این روزها بیشتر از هرچیزی، با رزین و طراحی و خلق صنایع و آثار رزینی سرگرم است؛ هنری که آن را در روزهای خانه‌نشینی کرونا شروع کرده است و به برگزاری کارگاه‌های آموزشی و نمایشگاه‌های عیدانه و حتی ارسال به کشورهای اروپایی مانند هلند رسیده است.

برای سئوال اول، بهتر است بپرسیم که اصلا چرا به سراغ رزین و هنر طراحی با رزین رفتید؟

اواسط سال ۹۹ و در اوج روزهای کرونا بود که من به طور اتفاقی، چند فیلم هیجان‌انگیز از هنر کار با رزین در شبکه‌های اجتماعی دیدم و متوجه شدم که چقدر به این کار علاقه دارم؛ در واقع ترکیب رنگ‌ها، حرکت آن‌ها، بافت‌هایی که در اثر رزین ایجاد می‌شد و در نهایت شگفت‌زدگی پایان طراحی و ساخت وسایل با رزین، من را به این هنر مشتاق کرد. البته که محدود شدن فعالیت‌های بیرون از خانه در آن روزها هم بهترین فرصت بود که به دنبال علاقه‌ام بروم و هنری که دوست دارم را یاد بگیرم و همین کار را هم کردم.

یعنی بدون آموزش خاص و متفاوتی، هرکسی بخواهد می‌تواند با رزین کار کند؟

من آن روزها بدون آموزش و تنها با کمک گرفتن از فیلم‌های متفاوتی که در فضای مجازی وجود داشت، این کار را شروع کردم اما بعد از گذشت شش ماه، به این نتیجه رسیدم که بهتر است آموزش اصولی هم در برنامه‌ام بگنجانم و با فوت و فن حرفه‌ای این هنر آشنا شوم. در واقع شاید بتوان بدون آموزش وارد این ماجرا شد اما برای ادامه دادن و حضور حرفه‌ای در دنیای هنر رزین، لازم است که آموزش اصولی ببینیم.

در این مسیر، با مانعی هم روبرو شدید؟

یکی از اصلی‌ترین سختی‌هایی که پیش پای من بود، حساسیت من نسبت به ماده رزین بود؛ آنقدر که چشم‌هایم متورم می‌شد و بدنم واکنش خوبی از خودش نشان نمی‌داد، اما من آنقدر به این هنر علاقه داشتم که سعی کردم تحت نظر پزشک و با توصیه‌هایی که پزشک به من کرد و با پوشاندن دست و صورت و چشم به این کار ادامه بدهم. آن روزها هرکسی مرا با آن ماسک و گان و دستکش‌ها می‌دید، فکر می‌کرد قرار است با بیماران کرونایی برخورد داشته باشم در صورتی که من آن وضع را تحمل کردم تا بتوانم به هنرم ادامه بدهم؛ همین هم شد و این روزها حساسیت بدنم نسبت به رزین بسیار کم شده است. شاید بتوان گفت که من این مانع را از سر راهم برداشتم و شکستش دادم.

و بعد از آن کارتان را گسترش دادید؟

زمانی که احساس کردم بر همه فوت و فن‌های هنر رزین مسلط هستم، کارهای متنوع‌تری انجام دادم و حرفه‌ام را گسترش دادم. در واقع از یک جایی به بعد متوجه این موضوع شدم که حوزه رزین چقدر گسترده است و تا بی‌نهایت، می‌توان با آن کار کرد و آثار هنری ساخت. من شخصا فکر می‌کنم که این هنری است که هیچ محدودیتی ندارد و اتفاقا ساخت محصولات خلاقانه و ایده‌های نو است که مرا پایبند کار با رزین کرده است.

فکر می‌کنید برگ برنده کار با رزین برای شما و یا هرکسی که چنین هنری را پیگیری می‌کند چیست؟ چطور می‌توان مخاطبان بیشتری به دست آورد؟

عمیقا معتقدم که یکی از رازهای موفقیت در این رشته، خلاقیت، دوری از کپی کاری و ساخت محصولاتی متفاوت از آنچه که در بازار وجود دارد، است؛ کاری که من به طور جدی به آن باور دارم و هیچ‌وقت به دنبال کپی کارهایی که تا به امروز با رزین انجام شده نبوده و نیستم؛ بلکه همیشه ایده‌های خاص و کار نشده‌ای برای کار با این ماده جادویی، می‌سازم و پرورش می‌دهم.

با رزین چه کارهایی می‌شود انجام داد؟

تا دلتان بخواهد این عرصه برای من تنوع دارد و گسترده است؛ از تابلو و ساعت و میز و ظروف پذیرایی تا آینه‌های دکوراتیو و دیوارکوب‌ها و تبدیل عکس‌ها به تصاویر سه بعدی! در واقع شعار من این است که هرچیزی که بخواهید ماندگار و جاودانه کنید، با رزین برایتان ممکن خواهد بود. از دسته گل عروس تا یک عکس خاص و یک ظرف یادگاری یا گلی که از کسی که دوستش داریم، هدیه گرفته‌ایم! رزین آن‌ها را سه بعدی می‌کند، جنبه زیبای دیگری به آن‌ها می‌دهد و آن محصول جاودانه و ماندگار خواهد شد.

از علاقه‌تان، به درآمد خوبی هم رسیدید؟

راستش را بخواهید من از روز اول، خیلی به دنبال درآمدزایی چندانی نبودم وصرفا هنر مورد علاقه‌ام را پیدا کرده بودم و ادامه‌اش می‌دادم اما از یک زمانی به بعد و با طراحی‌های خاصی که انجام دادم و نمونه‌اش در دست هیچ رزین‌کار و در هیچ مغازه‌ای دیده نمی‌شد، سفارشات خوبی گرفتم و استقبال از محصولاتم بسیار زیاد شد؛ آنقدر که سفارشاتی به هلند و ترکیه هم داشته‌ام. در این میان، در چندین نمایشگاه گروهی هم شرکت کردم که اتفاقا فروش‌های خیلی خوبی داشتم و حتی فروشنده ممتاز شدم. در واقع کافی است شما با عشق و علاقه و خلاقیت، کارت را انجام بدهی؛ آن‌وقت است که مخاطبان خودت را پیدا خواهی کرد و به درآمدزایی قابل قبولی خواهی رسید.

و برای سئوال آخر؛ اگر کسی از شما درباره رزین و این هنر و مسیری که طی کرده‌اید، سوال کند، چه توصیه‌ای برایش دارید؟

من آنقدر با عشق و علاقه این مسیر را شروع کردم که هیچ‌چیز حتی حساسیت بسیار زیاد به رزین هم نتوانست مانع کارم شود و حالا به روزهای خوبی رسیده‌ام. برای همین است که اگر کسی فکر می‌کند به رزین، سیالیشت، ترکیبات رنگی‌اش، شگفت‌زدگی بعد از بیرون آوردن از قالب و به طور کلی، همه بالا و پایین‌های چنین هنری علاقه دارد، بدون شک، موفق خواهد شد و فارغ از درآمدزایی، برایش شبیه به مدیتیشن خواهد بود؛ چیزی که در دنیای شلوغ و پرهیاهوی امروز به آن خیلی نیاز داریم.

یک تکه آسمان

معبودم! آن که به تو راه جوید راهش روشن است و آن که به تو پناه جوید در پناه توست و من به تو پناه آوردم ای معبودم، پس گمانم را از رحمتت ناامید مکن و از مهربانی‌ات محرومم مساز.

مناجات شعبانیه

... خبر فرهنگی

کارگاه ساخت عروسک های تکم

کتابخانه و موزه ملی ملک کارگاه ساختعروسک نوروزی تَکم برای کودکان و بزرگسالان در استانه بهار برگزار می کند.ساخت عروسک نوروزی تکم در چهارچوب آیین پیشواز بهاربا اجرای فاطمه هاشمی ، روز یکشنبه ۲۰ اسفندماه ۱۴۰۲ در موزه ملک بر پا خواهد شد.

دوستداران فرهنگ و تاریخ ایران پس از اجرای آیین تَکم گردانی با ساخت این عروسک آشنا می شوند.تَکم بز معروف در آبیین باستانی ایران اولین حیوانی است که مژده آغازبهار را می آورد.علاقمندان به شرکت در این مراسم می توانند با شماره تلفن ۰۲۱۶۶۷۲۶۶۱۳ داخلی۱۳۲ تماس بگیرند.

ایران؛ کم خرج ترین کشور در تهیه لوازم خانه

• زهره شریفی

قسمت یکصد و بیست و دوم

صحبت از خانه های قدیمی که می شـــود یک اتاق مفروش شـــده با یک فرش دستباف رنگین با چند پشتی تکیه داده شده به دیوارهای اطراف، طاقچه‌ای تزئین شده با آینه و قرآن و چراغی نفتی، صندوقی چوبی با روکشی مخملی گوشه ای در اتاق و کنارش چند دست لحاف و تشک که چادر شبی بر رویش کشـــیده شـــده و پنجره هایی رو به حیاط که با پارچه هایی ساده پوشیده شده در ذهنمان شکل می گیرد. به همین سادگی یک اتاق که در آن روزها معنای یک خانه را برای زندگی کردن خانوادهای حتی با چندین فرزند را داشت، شکل می گرفت. فضایی که برای ما یک لحظه زندگی کردن در آن به عنوان خانه دور از ذهن است، نه خبری از اتاق خواب، نه آشپزخانه، نه سرویس بهداشتی و دیگر امکانات که مانند امروز هر وقت به هر کدام از این مکان ها احتیاج داریم به یک چشم بر هم زدنی به سراغشان برویم.

از علاقه به ظواهر تجدد تا اثاثیه مدرن

از آنجا که روش زندگی خانواده های معمولی صد ســـال پیش و قبل از آن، به دلایل مختلف با ســـادگی خاصی –که باعث می شد برای تشکیل یک خانواده کمتر به زحمت بیفتند– همراه بود، در نتیجه چندان خبری هم از اسباب و اثاثیه ای که جنبه تزئینی داشته باشد در خانه ها یافت نمی شد. بیشتر وسایل برای رفع نیازهای زندگی بود از چراغ های روی طاقچه گرفته تا صندوقچه‌های کنار دیوار و اثاثیه خرد و کوچک. البته در این میان تفاوت‌های چشـــمگیری میان چیدمان و نوع وسایل خانه های اعیان و طبقات پایین تر جامعه بود. آنچه که بیشتر از بقیه علت ها چون تنوع های فرهنگی و اعتقادی در این تفاوت ها نقش داشت، چگونگی وضع مالی خانواده ها بود. در خانه های اشراف به دلیل ارتباط بیشتر با دنیای غرب آن زمان، تمایل به ظواهر تجدد بیشتر بود و در نتیجه با وجود توانایی اقتصادی بالای این خانواده ها، آنها در خرید چنین اسباب و اثاثیه مدرن (صندلی، تختخواب، میز ناهار خوری، کمد، مبلمان) اختیار بیشتری داشتند.

پرهیز از تجمل؛ فضای اصلی خانه ایرانی

اما در خانه های طبقات متوسط و بعد از آن پایین جامعه وضع به صورتی دیگری بود. ویژگی اصلی اسباب زندگی در این خانه ها سادگی و پرهیز از تجمل و اشرافیگری بود. به نوشته یکی از اروپاییانی که در زمان قاجار به ایران سفر کرده بود: « فضای اصلی خانه ایرانی را فرش، گلیم و یا نمد، نهالی ها و تعدادی بالش شکل داده است. میز و یا صندلی در کار نیست. سفره بر روی زمین پهن می شود و از مهمانان نیز بر روی زمین پذیرایی می شود. نهالی ها دور تا دور اتاق به همراه بالش هایی قرار گرفته است و فرش نمدی در میان است. فرش های کوچک تری به عنوان سرانداز و کناره در کنار فرش اصلی قرار گرفته اند و قابلیت تطبیق فرش کف با هر ابعاد و تناسبی را فراهم می کنند».

تفاوت فرش و پرده در میان خانواده ها

البته با وجود این تفاوت ها مانند زمان خودمان یک ســـری از وسایل در خانه تمام خانواده های ایرانی یافت می شد، حال به شکل و قیمت های متفاوت که باز این تفاوت هم برمی گشت به همان تنوع سلیقه ها و وسعت مالی هر خانواده ای.

یکی از اصلی ترین این وسایل در خانه ها فرش بود که متناسب با سطح مالی مالک، کیفیت، جنس و طرح متفاوتی داشت. حتی در بعضی خانه ها که با تقلید از زندگی اروپاییان میز و صندلی یافت می شد باز اهل خانه بر حسب عادت و راحتی روی فرش ها می نشستند. استفاده از پرده هم البته نه برای تزئین، در خانه ها آن هم به دلایلی چون حفظ حریم خانه و جلوگیری از ورود سرما و کنترل گرمای خورشید استفاده می شد.

جنس پرده ها هم مانند فرش بر حسب موقعیت مالی آن خانواده فرق داشـــت. چنانکه پرده خانه فقرا از جنس پنبه و برای اعیان از جنس شـــال (پارچه‌ای ارزشمند) ایرانی یا هندی بود.

آشپزخانه تنها با چند دیگ بزرگ و کوچک

اســـباب پخت و پز هم معلوم است؛ بخش جدانشدنی هر خانه ای که به هر صورت و شکلی باید باشد و البته باز هم جنس و کیفیتش بنا بر همان تفاوت های خانواده ها در هر خانه ای فرق داشت. اما به صورت کلی اسباب آشپزخانه در خانه های معمولی محدود بود به چند عدد دیگ برای پخت و پز هیچ خبری از ظروفی که آن زمان در میان کشورهای اروپایی مورد استفاده قرار می گرفت چون تاوه و روغن داغ کن نبود.

در هر خانه بر حسب احتیاج تعدادی دیگ های بزرگ و کوچک یافت می شد. به وقت غذا خوردن هم سفرهای چرمین روی فرش پهن می شد. به گزارش یکی از ســـفرنامه نویسان اروپایی:« بر مجموعه های گرد مسین یا نقرهای که برای گرم ماندن غذا با شـــال کوچکی پوشیده آبگوشت، آورده مـــی شـــود. دوری ها و قدح های پر از پلو، شـــده، خوردنی های گوناگون خورش، کباب، شربت، دوغ، ترشی و مربا، سبزی و میوه همه مرتب و منظم بر سفره چیده می شود. ظروف مختلف به اندازه های غیرعادی اغلب از چینی اصل است..». البته خبری از قاشق و چنگال هم نبود.

فراهم کردن کم خرج ترین اثاثیه خانه

از دیگر اسباب مهم خانه وسایل روشنایی بود که چند نوع چراغ و آن هم باز بر حسب شرایط هر خانواده ای در هر خانه یافت می شد. جنس چراغ ها یا از گل خام یا پخته لعابدار به اشکال مختلف که با فتیله می سوخت بود، یا از آهن و مفرغ و برنز یا مس.

در ایـــن میان بـــا توجه به کیفیت جنس و نوع ســـوخت این چراغ ها خانواده‌های ثروتمند از چراغ های چند فتیله و یا مفرغی استفاده می کردند که هم کیفیت سوخت بهتری داشت و از نظر جنس و ساختارش دارای زیبایی و تزئینات بیشتری بود، اما با وجود تمام این تفاوت ها سادگی خانه های ایرانی و عدم دشواری در تهیه اسباب و اثاثیه خانه در آن زمان به صورتی بوده است که مورد توجه خارجی ها یا همان مسافران اروپایی قرار گرفته بود، چنانکه به گفته یکی از آنان: «در هیچ کشوری نمی‌توان کم خرج تر از ایران اسباب و لوازم خانه را فراهم کرد».

... کتاب نوجوان

• کتاب هفت خوان رستم + یک پاورقی /۱

شـــاید با خواندن یا شـــنیدن هفت خوان رستم به ذهنتان تان رســـیده ای کاش بخشی از این ماجرا طور دیگری پیش می رفت. مخاطب باید اصل متن را بشناسد تا بعد بتواند آن را تغییر دهد. محمد دهریزی و امیرحسین زنجانبر در اثری جـــذاب و خلاقانه این کار را کرده اند. خواننـــده هم اصل متن را دارد و هـــم در پاورقی اغییر خلاقانـــه متن را.البته این کار را در چند اثر دیگرشـــان مثل ضحـــاک،آرش کمانگیر،گردآفرید و زال هم انجام داده اند.این اثرسرشـــار از لحظه های شاد است و رستم اسطوره‌ای را دوست داشتنی تر کرده است.مجموعه این کتاب‌ها را کانون پرورش فکری کودکان و نوجوانان به چاپ رسانده است.

... کتاب بزرگسال

• انسان گروه

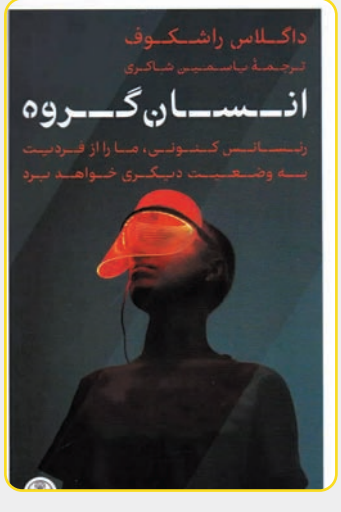

داگلاس راشکوف در کتاب «انسان‌گروه»، با نگاهی انتقـــادی به رابطهٔ میان قدرت و فناوری، از دســـتور کاری ســـخن می‌گوید که در فناوری‌های نوین تعبیه شده تا این فناوری‌ها هرچه بیشـــتر به خدمت منزوی کردن انسان و تسلط بر او درآیند.

کتاب «انســـان‌گروه» نقدی است بر نقش اینترنت و فناوری‌های دیجیتال در منزوی کردن انسان و انهدام جامعهٔ مدنی. راشـــکوف در کتاب «انسان‌گروه» معتقد است که با برملا کردن دستور کار ضد انسانی‌ای که در فناوری و انواع نهادهای فرهنگی تعبیه شـــده است می‌توان از بحرانی که انســـانیت و جامعهٔ مدنی را به‌شـــدت تهدید می‌کند نجات یافت. کتاب انســـان گروه با ترجمه یاســـمین شاکریری را انتشارات کتاب پارسه به چاپ رسانده است.

غذای اصلی

کوفته‌ازمیری

● راحله قوچانی

● مواد لازم با اندکی تغییر:
گوشت چرخ شده: ۴۰۰ گرم
نان تست: ۱ تکه
جو پرک: ۱ استکان کمر باریک
پیاز: ۲ عدد
جعفری خشک: ۲ قاشق سوپ خوری
دارچین، زنجبیل، نمک، فلفل قرمز، فلفل سیاه، هرکدام ۱: قاشق چای خوری
سس کچاپ: ۲ قاشق سوپ خوری
سبوس گندم: ۱ قاشق سوپ خوری

● طرز تهیه:
اول نان تست را با نصف استکان شیر خیس می کنیم.
بعد گوشت، پیاز و جو پرک را با هم چرخ می کنیم ادویه ها، جعفری خشک و نان تست را مخلوط می کنیم سس کچاپ را اضافه می کنیم و حسابی ورز می دهیم بعد به اندازه یک پرتقال متوسط برمی داریم و داخل دستمان شکل می‌دهیم و سرخ می کنیم داخل همان روغن یک کوچولو رب گوجه تفت می دهیم و یک لیوان آب جوش می ریزیم تا بپزد.

... دسر

رول بیسکوئیت

● مواد لازم:
بیسکوییت پتی بور: ۲/۵ بسته (هم وانیلی و هم کاکائویی)
شیر: ۱ لیوان
عسل: ۱/۳ لیوان (میتونیم بجای عسل از ۱/۳ لیوان شکر هم استفاده کنیم من از عسل استفاده کردم)
گردو خرد شده: ۱/۳ لیوان
کره: ۱۰۰ گرم
پودر کاکائو: ۲ قاشق سوپ خوری

● طرز تهیه:
اول شیر، عسل، کره و پودر کاکائو را مخلوط می کنیم برای اینکه کره در شیر حل بشود چند دقیقه روی حرارت می گذاریم و بعد می گذاریم کاملا خنک بشود بعد بیسکوییت‌ها را داخل یک کاسه بزرگ ۴ تکه می‌کنیم و گردو را اضافه می‌کنیم وقتی شیر و کاکائو خوب خنک شد روی بیسکوییت‌ها می‌ریزیم و زمان می‌دهیم تا کاملا جذب بشود بعد روی یک تکه نایلون مواد را می‌ریزیم و با دست به شکل رول حالت می‌دهیم و دو سر نایلون را می بندیم و دوباره نایلون را روی میز کار غلت می دهیم تا کاملا رول یکدست بشود بعد در یخچال می‌گذاریم به مدت ۵ الی ۶ ساعت تا فرم بگیرد.
موقع برش می توانیم روی آن پودر کاکائو الک کنیم یا داخل شکلات بغلطانیم یا هر ابتکار دیگری که دارید.

... پیش غذا

پوتیتو با پیاز کاراملی

● مواد لازم:
سیب زمینی متوسط: ۴ عدد
پیاز متوسط: ۴ عدد
قارچ: ۱۰ عدد
جعفری خشک: ۱ قاشق سوپ خوری
نعنا خشک: ۱ قاشق سوپ خوری
کره: ۵۰ گرم
زردچوبه: ۱ قاشق چای خوری
فلفل سیاه: ۱ قاشق چای خوری
پوره فلفل قرمز: بسته به ذائقه
نمک
روغن کنجد: ۲ قاشق سوپ خوری

● طرز تهیه:
اول سیب زمینی ها را می شوییم و پوست می گیریم و حلقه حلقه برش می زنیم و با یک فنجان آب و با یک قاشق چای خوری نمک دریا می گذاریم بپزد.
در این فاصله پیاز ها را خلالی می کنیم و با دو قاشق روغن کنجد سرخ می کنیم با شعله خیلی کم، تا نرم بشود و رنگش یک مقدار طلایی بشود حالا قارچهای خرد شده را به پیاز اضافه می کنیم و با شعله متوسط تفت می دهیم و مرتب هم می زنیم تا پیاز ها نسوزد. حالا هم قارچها سرخ می شوند و هم پیازها کاراملی می شوند بعد نمک و زردچوبه و پوره فلفل قرمز را به آن اضافه می کنیم و از روی حرارت برمی داریم.
حالا سیب زمینی پخته شده را پوره می کنیم و با کره، زردچوبه و نعنا تفت می دهیم تا سبک و کشدار بشود. از روی حرارت برمی داریم کمی جعفری خشک به آن اضافه می کنیم و روی آن فلفل سیاه می سابیم.
موقع سرو داخل یک کاسه پوره را می ریزیم و وسط آن را گود می کنیم و قارچ و پیاز را داخل آن می ریزیم و دوباره روی آن فلفل سیاه می سابیم.

چی بخوریم سرما نخوریم

در روزهای سرد باید مصرف آنتی اکسیدان‌ها را افزایش داد چراکه به علت شرایط موجود، زمان بیشتری در فضای بسته سپری می‌شود و افراد در معرض ابتلاء به عفونت‌های تنفسی قرار می‌گیرند.

در فصل سرد به علت خشکی هوا، رطوبت لایه مخاط دستگاه تنفسی و توان لایه مخاطی برای دفع ذرات میکروبی و ویروسی کاهش می‌یابد. میوه‌ها، سبزی‌ها، گروه نان و غلات و سایر گروه‌های اصلی مواد غذایی آنتی اکسیدان مورد نیاز بدن را تأمین می‌کنند.مواد غذایی سرشار از ویتامین A و پیش‌سازهای آن، ویتامین C، ویتامین E و ویتامین D آنتی اکسیدان های قوی هستند که مصرف روزانه آن توصیه می‌شود.

میوه‌های زرد و قرمز همچون خرمالو و سبزیجاتی مثل کدو حلوایی که در این فصل به وفور در دسترس هستند، پیش‌سازهای ویتامین A یا همان کاروتن‌های مورد نیاز بدن را تأمین می‌کنند. انواع فلفل شیرین، فلفل سبز و فلفل دلمه‌ای به صورت خام سرشار از ویتامین C هستند.

مصرف سبزیجات سبزرنگ همچون سبزی خوردن، کاهو و اسفناج به علت افزایش مقاومت بدن در مقابل عفونت‌های تنفسی لازم است.

ویتامین E موجود در دانه‌های روغنی و روغن‌های سالم همچون روغن ذرت و زیتون، آنتی اکسیدان‌هایی هستند که نقش بسزایی در خنثی کردن مواد اکسیداتیو موجود در بدن دارند.

همچنین مغزهایی مثل گردو و دانه‌های روغنی که حاوی اسیدهای چرب امگا -۳ هستند، خاصیت ضد التهابی دارند و مصرف آن برای افراد مبتلا به عفونت‌های تنفسی نیز مفید است.

ماهی‌های همچون قزل آلا و کیلکا به علت دسترسی و قیمت ارزان‌تر، منبع مناسبی برای تأمین امگا -۳ و ویتامین D محسوب می‌شوند. همچنین برگ تازه خرفه نیز سرشار از اسیدهای چرب امگا ۳ است.

لبنیات نیز مملو از ویتامین D،A،C و E هستند

توصیه می‌شود روزانه دو تا سه واحد لبنیات مصرف شود؛ یک لیوان شیر، یک لیوان ماست، دو لیوان دوغ یا ۴۵ گرم پنیر هر کدام یک واحد محسوب می‌شوند.

روی و آهن از مهم‌ترین مواد معدنی و منابع تأمین آنتی اکسیدان بدن هستند این دو ماده معدنی در فصول سرد سال به افزایش مقاومت بدن در برابر عفونت‌ها کمک می‌کنند. از طرفی روی در مواد غذایی در دسترس همچون غلات به وفور یافت می‌شود. البته نان‌های سبوس دار با رنگ تیره مقدار روی بیشتری دارند. به طور کلی باید توجه کرد نان، تخمیر شده باشد. انواع مغزها، دانه‌ها، گوشت‌ها و آبزیان نیز حاوی روی و آهن هستند

توصیه‌های سازمان جهانی بهداشت به مبتلایان به افسردگی

سازمان جهانی بهداشت در کنار روش‌های روان‌درمانی و درمان‌های رایج مورد نظر روان‌پزشکان به افراد افسرده توصیه می‌کند تا از خود مراقبت کنند. این نهاد تاکید می‌کند که مراقبت افراد از خود نقشی کلیدی در مدیریت علائم افسردگی و بهبود حال روانی دارد. منظور سازمان جهانی بهداشت از مراقبت از خود این است که افراد:

تلاش کنند فعالیت‌هایی را که از آنها لذت می‌برند ادامه دهند.

رابطه خود را با خانواده و دوستان حفظ کنند.

تمرین‌های ورزشی را حتی اگر منحصر به پیاده‌روی کوتاه مدت است به طور مرتب انجام دهند.

تا حد ممکن عادت‌های معمول خوراک و خواب خود را حفظ کنند.

از مصرف مشروبات الکلی بپرهیزند و یا آن را کاهش دهند، مواد مخدر مصرف نکنند.

در مورد احساسات خود با فردی که به او اعتماد دارند، گفتگو کنند.

از یک روان‌درمانگر کمک بگیرند.

پیام سازمان جهانی بهداشت به کسانی که به فکر خودکشی هستند:

بدانید که شما تنها نیستید و بسیاری از افراد آنچه را که شما تجربه می‌کنید پشت سر گذاشته‌اند و از دیگران کمک گرفتند.

با یک نفر که به او اعتماد دارید در مورد احساس خود حرف بزنید.

با یک نفر از کادر درمان مانند پزشک و روان‌درمانگر سخن بگویید.

به گروه درمانی روی بیاورید و عضو یکی از این گروه‌ها شوید.

اگر هم تصور می‌کنید که ممکن است در آینده نزدیک به خودتان آسیب بزنید با خدمات اورژانس و شماره‌های ویژه ارائه خدمات به افرادی که در آستانه خودکشی هستند تماس بگیرید. شماره ۱۲۳ اورژانس اجتماعی، شماره ۱۴۸۰ خط

صدای مشاور بهزیستی و شماره ۰۹۶۲۸ به عنوان خط ملی اعتیاد شماره‌های ویژه در ایران هستند.

نوع پوشش در فصل سرد، زاویه مایل تابش خورشید و به طور کلی کمتر در معرض نور آفتاب بودن، منجر به کمبود ویتامین D در بدن می‌شود. مطالعات نشان می‌دهد کمبود ویتامین D، تغییر خلق و خو در افراد را به همراه دارد که خود یکی از مهمترین عوامل گرایش افراد به خوردن شیرینی جات است. همین امر موجب افزایش وزن می‌شود.

در فصول سرد سال آلودگی هوا نیز افزایش می‌یابد،

مواد سرشار از آنتی اکسیدان، سلنیوم، گوگرد و منیزیم خاصیت سم زدایی دارند و به دفع آلاینده‌های از بدن کمک می‌کنند. سیر، پیاز، مغزها، گوشت‌ها، قارچ، برخی میوه‌ها همچون موز و سبوس موجود در غلات سرشار از این مواد هستند و در این روزها بر مصرف آنها تاکید می‌شود. همچنین مصرف روزانه ۳ تا ۵ واحد سبزیجات با رنگ تیره به علت داشتن منیزیم، فیبر و ویتامین C نیز توصیه می‌شود.

هر سهم سبزیجات معادل یک لیوان سبزیجات خام خورد شده، نصف لیوان سبزیجات پخته، نصف هویج یا پیاز است. به طور کلی با دریافت روزانه ۴۰۰ گرم میوه و سبزی در مجموع، فیبر کافی بدن تأمین می‌شود.

افزایش خطر بارداری خارج از رحم از ۵۳ سالگی به بعد

نرخ بارداری در میان زنان بالای ۳۵ سال در سال‌های اخیر افزایش چشمگیری داشته است و تقریبا می‌توان گفت از هر ۵ بارداری، یکی مربوط به زن بالای ۳۵ سال است. وقتی سن مادر از ۳۵ بالاتر باشد، این احتمال وجود دارد که بیش از یک فرزند داشته و بارداری اخیرش از طریق روش‌های کمکی، از جمله IVF حاصل شده باشد. باردار شدن بیش از یک بار برای زنان مشکلاتی به وجود می‌آورد، به‌ویژه اگر سن آنها از ۳۵ بالاتر رفته باشد.

سن بالاتر مادر یعنی اینکه بدنش برای پرورش جنین باید فعالیت بیشتری داشته باشد. بارداری در سنین بالاتر اغلب نیازمند دریافت کمک‌های پزشکی است. مادر در این شرایط به احتمال زیاد مشکلاتی از قبیل فشار خون بالا و دیابت (به‌ویژه اگر وزن مادر بالا باشد) را تجربه می‌کند. یکی از پیامدهای مبتلا شدن مادر به دیابت بارداری آن است که به احتمال زیاد نوزادی با وزن بسیار بالا (بالای ۴/۵ کیلوگرم) به دنیا می‌آورد.

بر اساس پژوهش‌های پزشکی منتشر شده در وب‌سایت مؤسسه پزشکی اطفال «تامیز» در لندن، از ۳۵ سالگی به بعد بارداری برای زنان خطرات بیشماری به همراه دارد. سن مادر بر نحو رشد جفت اثر می‌گذارد و همین امر مشکلات دیگری از جمله به دنیا آوردن نوزاد کم‌وزن، بروز مشکل جفت سرراهی، پره‌آکلامپسی (مسمومیت آبستنی)، جداشدگی جفت را به

وجود می‌آورد. متأسفانه بروز سقط جنین و بارداری خارج از رحم نیز در میان زنان بالای ۳۵ سال بسیار رایج است. نرخ بروز سقط با افزایش سن مادر بالا می‌رود و از هر ۲ بارداری در سنین بالا، یکی سقط را تجربه می‌کند.

بارداری خارج از رحم زمانی روی می‌دهد که تخمک بارور شده در مکان نادرستی قرار گیرد (معمولا در لوله فالوپ). این ناهنجاری معمولا در همان اوایل بارداری اتفاق می‌افتد و گاهی آن را بارداری لوله‌ای می‌نامند. بارداری خارج از رحم یک تجربه سخت و دردناک است و مادر، علاوه بر از دست دادن نوزادش، باید به جراحی‌های اورژانسی و حتی برداشتن لوله فالوپ تن دهد.

سیگار کشیدن مغز را کوچک می کند

محققان با بررسی اسکن مغزی بیش از ۳۲ هزار نفر به این نتیجه رسیدند که سیگار کشیدن به صورت روزانه باعث کاهش حجم مغز افراد می‌شود.

سیگار به عنوان یک عامل خطرناک قابل اجتناب با کوچک شدن مغز ارتباط دارد و خطر زوال عقل را افزایش می‌دهد.

دانشمندان پیشتر می‌دانستند که بین سیگار کشیدن و حجم کمتر مغز رابطه‌ای وجود دارد، اما نمی‌دانستند کدام یک بر دیگری اثر می‌گذارد.

محققان در این مطالعه برای پی بردن به این رابطه، سابقه سیگار کشیدن، داده‌های ژنتیکی و اسکن مغزی افرادی را تجزیه و تحلیل کردند و به این نتیجه رسیدند که استعداد ژنتیکی فرد منجر به گرایش آن‌ها به سیگار کشیدن می‌شود

و سیگار کشیدن باعث کاهش حجم مغز می‌شود. پیش از این می‌دانستیم سیگار برای سلامت قلب و ریه مضر است اما این اولین بار است که دانشمندان متوجه اثرات منفی آن بر مغز شدند.

محققان در این تحقیقات متوجه شدند که مغز افرادی که سال‌ها قبل سیگار را ترک کرده بودند کوچک‌تر از مغز افرادی است که هرگز سیگار نکشیده بودند.

با نتایج حاصل شده از این تحقیقات، ترک سیگار برای افراد سیگاری اهمیت بیشتری پیدا می‌کند.

این داده‌ها نشان می‌دهد که ترک سیگار مغز را به اندازه اولیه‌اش باز نمی‌گرداند اما ترک سیگار می‌تواند جلوی آسیب رساندن بیشتر به مغز را بگیرد.

اگر با یک فرد اجتنابی وارد رابطه شده‌اید، چه کنید؟

محبوبی که از دنیا می‌گریزد

● عاصفه اله‌وردی
دانشجوی دکترای تخصصی روانشناسی
روان‌درمانگر خانواده و زوجین

همسران بسیاری به دفتر مشاوره مراجعه می‌کنند که معمولا یکی از آنها وابستگی خاصی به طرف مقابل دارد. افراد اجتنابی درست در مقابل افراد وابسته هستند وقتی که شما رابطه عاطفی را با فردی اجتنابی شروع می‌کنید، کسی را می‌بینید که شما را به طور ذاتی فردی انتقادگر و طرد کننده می‌داند. او از هر نوع رابطه عاطفی با شما هراس دارد. مگر آنکه شما او را به صورت غیر مشروط بپذیرید و به طور دائم به او اطمینان بدهید. معمولاً از کارهای جدید خودداری می‌کند، چراکه احساس بی‌کفایتی یا ترس از تمسخر یا انتقاد از جانب شما یا دیگران را دارد.

ترس از تحقیر

چنین فردی به طور دائم تصور می‌کند که شما یا دیگران نیت‌های شومی درباره او دارید و به طور کلی از ترس اینکه مورد تمسخر و تحقیر واقع شود، از حضور در موقعیت‌های اجتماعی دوری می‌کند.

امکان ندارد

چطور می‌شود که افراد وارد یک رابطه عاطفی با فرد اجتنابی می‌شوند؟ به‌نظر می‌رسد که بودن در کنار فردی که قادر به برقراری رابطه صمیمانه نیست و تلاش برای برقراری این رابطه، در آغاز بسیار جذاب و سرگرم کننده باشد. در واقع خواستن چیزی که نمی‌توان آن را داشت و جذب شدن به چیزی که به آسانی به دست نمی‌آید در نهاد تک تک انسان‌ها دیده می‌شود، اما وقتی شما عاشق یک فرد اجتنابی بشوید چنین چیزی حقیقت پیدا می‌کند.

با اجتنابی‌ها

او خودش را خوار می‌شمارد و در عین حال به دیگران بسیارشکاک است. از صمیمی شدن با شما اجتناب می‌کند، اما در عین حال گاهی اوقات که با تلاش بسیار زیاد او به شما اعتماد می‌کند و توجه نشان می‌دهد، به عنوان یک پاداش تصادفی، شما را تشویق به ادامه چنین رابطه‌ای می‌کند. یک بار برای همیشه از خود بپرسید: «آیا این نوع الگوی رفتاری برای شما لذت بخش است؟ آیا همیشه این گونه است که شما جذب افرادی کمرو، سرد و نچسب می‌شوید؟ آیا مسئولیت حفظ و تداوم این رابطه را بر عهده می‌گیرید؟ چه چیزی در این رابطه شما را به وسوسه می‌اندازد؟»

تاثیرات فرهنگی

از آنجا که تمایل داریم الگوی رابطه با والدین خود را بارها در زندگی با دیگران تکرار کنیم، احتمالاً این الگوی ارتباطی نیز از کودکی‌ها ریشه گرفته است.

آسان نمود اول

فرض کنید فردی به صورت سیری‌ناپذیر نیاز به اطمینان دهی و تائید از سوی شما دارد و وظیفه شما این می‌شود که به طور مداوم او را تائید کنید. اعتماد او را جلب کنید و او را آرام کنید. وظیفه‌ای که برای شما پایانی نخواهد داشت. چیزی که در ابتدا برای شما مجذوب کننده به نظر می‌آمد اکنون به صورت نیازی بیمارگونه جلوه می‌کند.

عدم مهارت

ترک رابطه با یک فرد اجتنابی بسیار سخت است. چراکه باعث ایجاد احساس گناه در فرد می‌شود و فرد مقابل معمولاً به سرعت وابسته به شما می‌شود. دلیل این وابستگی سیستم حمایتی ضعیف و شبکه ارتباطی اندکی که این افراد برقرار می‌کنند، به خاطر همین به‌صورت بیمارگونه به شما می‌چسبند. دلیل دیگر این است که چون معمولاً مهارت‌های اجتماعی لازم را ندارند، در روابط اجتماعی کسب مهارت و راهنمایی تمام تمرکزشان معطوف به شریک زندگی می‌شود و دلیل احتمالی دیگر این است که فرد اجتنابی در یک رابطه، تمام نیازهایش برآورده می‌شود و مشتاق به ادامه آن است. در حالی که برای طرف مقابلش این رابطه بسیار خسته کننده به نظر می‌رسد.

فرد اجتنابی از ترس اینکه مورد تمسخر و تحقیر واقع شود، از حضور در موقعیت‌های اجتماعی دوری می‌کند

آیا تغییر می‌کند؟

اگر با فردی اجتنابی ازدواج کرده‌اید و قصد دارید که رابطه را با او ادامه دهید، بهتر است بدانید که این اختلال شخصیت بسیار قوی و غیرقابل درمان است.

صادق باشید

سعی کنید از او توقعات واقع بینانه داشته باشید. اضطراب اجتنابی او و عدم اعتماد به دیگران به عنوان بخشی از زندگی او تا همیشه همراهش خواهد بود. توجه داشته باشید که حضور در موقعیت‌های اجتماعی جدید و یا توجه به نیازهای عاطفی خودتان برای شریک شما سخت و دلهره آور خواهد بود. پس تلاش کنید که نیازهای خود را مؤدبانه و صادقانه با او مطرح کنید. روی لحن خود کار کنید. اگر لحن شما نگران کننده باشد، نتیجه عکس می‌دهد و هراس او را بیشتر می‌کند.

فعالیت‌های مشترک

می‌توانید مودبانه و صمیمانه او را ترغیب کنید که با بیرون آمدن از پیله خود برخی از نیازهای شما را برآورده کند. مثلاً با هم به پیاده‌روی بروید یا در یک رستوران غذا بخورید. اگر بخواهید که این رابطه را حفظ کنید، نیاز به انجام فعالیت‌های مشترک با هم دارید. رفتن به نمایشگاه هنری، کنسرت و یا انجام کارهای فرهنگی همراه با هم و اگر سعی کنید که برخی افراد جدید را به گروه دو نفره خود اضافه کنید، ممکن است با مخالفت او مواجه شوید اگر می‌توانید او را قانع و راضی کنید در غیر این صورت برای تفریح خود به تنهایی وقتی را اختصاص بدهید. چرا که تنها چیزی که می‌تواند زندگی مشترک شما را حفظ کند، برآورده کردن نیازهای شخصی شماست.

مراجعه به روانشناس

اگر می‌توانید از او بخواهید که تحت درمان قرار بگیرد البته که او مقاومت و مخالفت می‌کند، اما به هر حال امیدهایی برای تغییرات وجود دارد. این افراد حس اضطراب شدیدی دارند که زندگی را برای آنها خسته‌کننده می‌سازد. ممکن است انگیزه کافی برای کاهش درد و رنج خود نداشته باشند و این نقش را مشاور یا روانشناس برای او بازی کند.

نبایدهایی که باید در ارتباط با فرزندانتان رعایت کنید

خط قرمزهای ارتباط سالم

● شهرزاد عبدیه
دانشجوی دکترای روانشناسی

برقراری رابطه مناسب و صحیح با فرزندان در هر سنی در تربیت موفقیت آمیز والدین نقش بسیار مهمی دارد و در این بین نه فقط لازم است پدران و مادران بدانند که چه کارهایی را باید انجام بدهند بلکه بسیار مهم است که نبایدهای ارتباطی را هم بشناسند.

نباید های ارتباطی درواقع نکات کلیدی هستند که به ما نشان می‌دهند در مسیر فرزندپروری چه رفتارها و سخنانی به برقراری تعامل مثبت ما و فرزندمان صدمه زده و او را هر روز از ما دورتر و دورتر می کنند.

رابطه در واقع مانند جاده ای دوطرفه، غیرقابل پیش بینی و پویاست که ما فقط توانایی کنترل رفتار و گفتار خودمان را داریم و می توانیم امیدوار باشیم که فرزندمان هم از ما پیروی کند.

در این جاده دوطرفه PMT یا همان آموزش مدیریت رفتار کودکان به والدین به کمک ما می آید تا مارا در این مسیر پرفراز و نشیب و پر پیچ و خم راهنمایی کرده و به برقراری رابطه موثر و سالم ما و فرزندانمان کمک کند. همانطور که می دانید تعامل مثبت نخستین گام در PMT است، گامی که سه اصل مهم در آن شامل داشتن زمانی با کیفیت با فرزندان، گفتگوی انعکاسی و محبت فیزیکی است .

موارد ممنوعه را بشناسیم

بسیار مهم است که والدین بدانند چه رفتارها یا حرف هایی می تواند به رابطه آنها و فرزندشان صدمه بزند، پس بهتر است همین امروز یک قلم و کاغذ بردارید و فهرستی از رفتارها و گفتارهایی که خودتان احساس می‌کنید آفت‌های رابطه شما و فرزندتان هستند را یادداشت کنید. ما هم در اینجا به برخی از این نبایدهای کلامی و غیرکلامی مشکل ساز در رابطه شما و فرزندتان اشاره می کنیم.

* توهین ، بی احترامی، تحقیر و ناسزاگویی به فرزند یا حتی همسرتان در حضور وی

به جای همه این رفتارهای مخرب بهتر است در مورد مشکلتان صحبت کنید و اگر عصبانیت چنین اجازه ای به شما نمی دهد، از روش های کنترل خشم بهره بگیرید. اولین کاری که می توانید انجام دهید این است که تا ۱۰ بشمارید و بحث را متوقف کنید تا زمانی که آرام شوید.

* نداشتن تماس چشمی هنگام صحبت با فرزند

نگاه یکی از مهمترین ابزارها در برقراری ارتباط است و شما با حذف آن نه تنها یکی از کلید های موثر ارتباطی را از دست می دهید بلکه به طور غیر مستقیم به فرزندتان احساس نادیده شدن داده و او را تحقیر می کنید.

غرغر کردن زیاد نه تنها فرزندتان را از شما دور می کند بلکه باعث می شود دیگر توجهی به صحبت های شما نکند

* انتقادگری زیاد و غر زدن

اگر فکر می کنید که با انتقادهای وقت و بی وقت می توانید دلبندتان را به شاهراه موفقیت و خوشبختی هدایت کنید متاسفانه سخت در اشتباه هستید چون این کار نه فقط او را از شما دور می کند بلکه باعث می شود به شما به عنوان یک فرد غرغرو نگاه کند بنابراین دیگر توجهی به صحبت‌هایتان نخواهد داشت.

* قطع کردن صحبت فرزندتان

با این کار نه فقط به طور غیرمستقیم به او یادآور می شوید که برای حرف هایش اهمیتی قائل نیستید و به نوعی او را به سکوت دعوت می کنید بلکه به او آموزش می دهید که او نیز با دیگران چنین رفتار نادرستی را داشته باشد و رعایت نوبت را جدی نگیرد.

* پیش بینی های منفی درباره آینده اش

شاید شما بخواهید با چنین پیش بینی هایی او را از عواقب کارهایش آگاه کنید و به نوعی زنگ خطر و هشدار را برایش به صدا درآورید اما باور کنید که این پیش بینی ها نتیجه خوبی به دنبال نخواهد داشت. پیش بینی های منفی نه فقط مشوق او برای تغییر رفتارش نخواهند بود، بلکه او را از شما و مسیر مورد نظرتان دورتر می کنند.

قسمت زرد رنگ از کتاب آموزش مدیریت رفتار کودک

چهل سال پیش در همین روز

تمامی مطالب از روزنامه اطلاعات روز پنجشنبه ۱۸ اسفندماه ۱۳۶۲ (برابر با ۴ جمادی‌الثانی ۱۴۰۴، ۸ مارس ۱۹۸۴) نقل شده است.

۸۰ تن از نمایندگان خواستار عزل آقای زواره‌ای از عضویت در شورای سرپرستی صداوسیما شدند

بیش از ۸۰ نفر از نمایندگان مجلس امروز طی نامه‌ای به رئیس مجلس شورای اسلامی خواستار عزل آقای سیدرضا زواره‌ای از سمت عضویت علی‌البدل در شورای سرپرستی صداوسیما شدند.

متن نامه به شرح زیر می‌باشد:

ریاست محترم مجلس شورای اسلامی حجت‌الاسلام والمسلمین آقای هاشمی رفسنجانی

در اجرای مفاد تبصره ۳ ماده ۲ قانون اداره صداوسیمای جمهوری اسلامی ایران ما امضاءکنندگان ذیل خواستار عزل آقای سیدرضا زواره‌ای از سمت عضویت علی‌البدل در شورای سرپرستی صداوسیما از طرف قوه مقننه هستیم. خواهشمندیم اقدامات مقتضی در این زمینه به عمل آمده و انتخاب شخص واجد شرایط به جای ایشان در دستور کار مجلس شورای اسلامی قرار گیرد.

ارسال هدیه و امانات پستی به خارج مشروط به ارائه دفترچه بسیج اقتصادی شد

سرویس اقتصادی ـ از این پس برای ارسال هدایا و امانات پستی به خارج از کشور، ارائه دفترچه ستاد بسیج اقتصادی الزامی است.

گمرک ایران در بخشنامه‌یی از گمرکات کشور خواسته است به منظور جلوگیری از اشکالات احتمالی و امکان دسترسی به ارسال‌کنندگان به صورت هدیه به خارج از کشور، هنگام قبول و ارزیابی امانات اظهار شده برای صدور، دفترچه بسیج اقتصادی ارسال‌کننده را مطالبه و آدرس و مشخصات اظهارکننده را از روی آن یادداشت کنند.

مبلغ ۲۰۰ میلیون ریال به مناطق بمباران شده اختصاص یافت

در جلسه دیروز هیئت دولت حسین موسوی نخست‌وزیر تشکیل شد، پس از بررسی آخرین رویدادهای سیاسی جهان، اخبار جنگ تحمیلی و رویدادهای منطقه‌ای مورد بررسی قرار گرفت.

در همین جلسه تعدادی از پیشنهادات وزارتخانه‌ها بررسی و به شرح زیر مورد تصویب قرار گرفت.

۱ـ اختصاص مبلغ ۲۰۰ میلیون ریال جهت جبران هزینه‌های ضروری ناشی از جنگ تحمیلی و بمباران‌های اخیر به استانداری‌های مورد تهاجم.

۲ـ تخصیص مبلغ ۱۹۷۹۰۰۰ ریال جهت تکمیل طرح‌های شرکت سهامی آب منطقه‌ای خراسان به وزارت نیرو.

۳ـ تخصیص مبلغ ۴ میلیارد ریال به وزارت سپاه انقلاب اسلامی جهت تقویت بنیه دفاعی کشور.

اختصاص پنجاه میلیارد ریال اعتبار به کشاورزان و عشایر و صیادان

مجلس شورای اسلامی صبح امروز به ریاست حجت‌الاسلام والمسلمین هاشمی رفسنجانی تشکیل جلسه علنی داد. در این جلسه بحث و بررسی پیرامون تبصره‌ها لایحه بودجه سال ۱۳۶۳ کل کشور ادامه یافت.

بر اساس تصویب تبصره چهار این قانون به منظور تقویت بنیه مالی و تشویق کشاورزان و عشایر و صیادان در جهت تامین هزینه‌های کشاورزی، صید و تهیه و تدارک عوامل تولید و کمک به افزایش تولیدات کشاورزی و دامداری و صنایع‌دستی و روستائی و همچنین جلوگیری از سودجوئی‌های فردی و ضررهای ناشی از سلف‌خری محصولات کشاورزی به سازمان مرکزی تعاون روستائی ایران، شرکت سهامی شیلات ایران و شرکت سهامی شیلات جنوب ایران اجازه می‌شود اعتبار مورد نیاز کشاورزان و عشایر و صیادان را به صورت وام از طریق بانک کشاورزی ایران پرداخت نمایند.

اعتبار موضوع این تبصره جمعاً نبایستی از مبلغ پنجاه میلیارد ریال تجاوز نماید.

قاب امروز

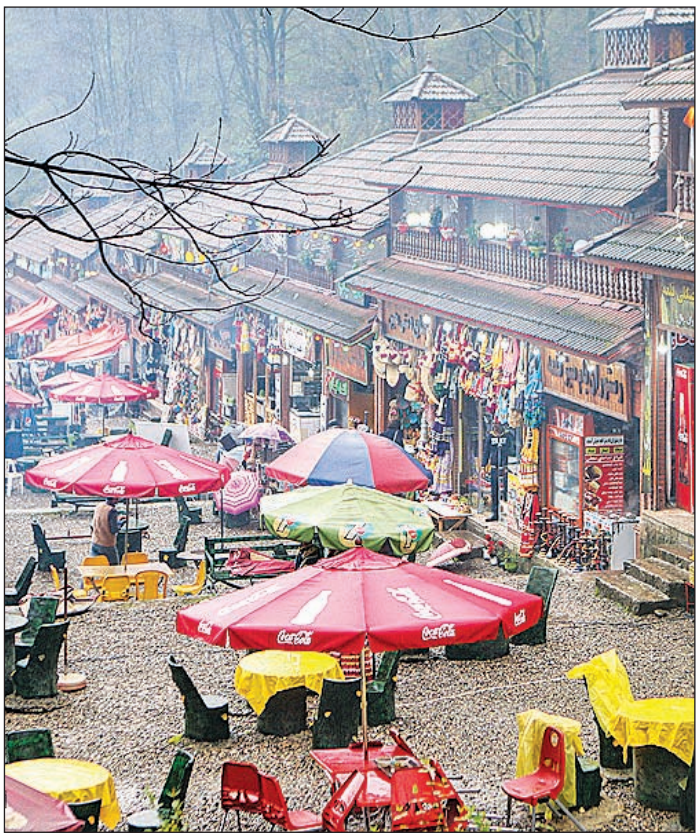

گیلان ـ مجموعه گردشگری «قلعه رودخان»

سرایه

ای دل همه حاجتی روا باد تو را
لیکن ز من این مژده تو را باد تو را
کز هر که نشان بخت تو پرسیدم
گریان شد و بس گفت بقا باد تو را

ابن یمین

پند بزرگان

نگرش من این گونه است.
اگر می خواهی رنگین کمان را ببینی
باید از باران گذر کنی.

دالی پارتون

امروز در تاریخ

کشتار ایرانی‌ها در دربار منصور خلیفه عباسی

بسیاری از مورخان، روز کشتار راوندیه در بغداد را «دهم مارس» درسال ۷۵۸ میلادی نوشته‌اند. عده مقتولان ۶۰۰ تن ذکر شده است. این گروه ایرانی در باطن برای گرفتن انتقام خون ابومسلم خراسانی از منصور، خلیفه عباسی، از ایران به بغداد رفته بودند. آنان پس از ورود به بغداد خود را جان‌نثار خلیفه وانمود و درخواست ملاقات با وی را کرده بودند.

تشکیل وزارت اطلاعات با مدیریت معینیان

مجلس شورای ملی ۱۹ اسفند ۱۳۴۲ کابینه حسنعلی منصور را تایید کرد و اداره انتشارات و رادیو تبدیل به وزارت اطلاعات شد که بعداً سازمان‌های دیگری از جمله جهانگردی بر آن اضافه گردید و نصرت‌الله معینیان روزنامه‌نگار معروف تصدی وزارت تازه را برعهده گرفت.

انتشار اسامی سران محکوم حزب توده در روزنامه‌ها

چندهفته پس از صدور حکم محکمه نظامی تهران، اسفند ۱۳۴۴، آگهی رسمی حاوی اسامی سران حزب کمونیست «توده» که غیاباً به اعدام یا حبس محکوم شده بودند، درچند نوبت در روزنامه‌ها منتشر شد. دکتر رضا راد منش، دکتر فریدون کشاورز، دکتر غلامحسین فروتن، احسان طبری، ایرج اسکندری، عبدالصمد کامبخش قزوینی، رضا روستا، آرداشس آوانسیان، یوسف جمارانی، پتروس شمعونی، علی امیر خیزی و محمود بقراطی محکوم به اعدام و مریم فیروز محکوم به حبس ابد شده‌بودند.

اظهارات مدیر سیا درباره سقوط شاه در ایران

ویلیام ای. کُلبی مدیر «سی. آی. ا.» مارس ۱۹۷۹ و هجده روز پس از پیروزی انقلاب ایران گفت که تشتت نظرات و ضعف تحلیل در آن سازمان اطلاعاتی سبب شده بود که واشنگتن نتواند سقوط شاه و تغییرات متعاقب آن را در ایران دقیقاً پیش‌بینی کند.

www.iranianshistoryonthisday.com

شرح درمتن ۶۳۰۳

پاسخ ۶۳۰۲

سودوکو ۳۷۹۰

			۶	۱			۸	
		۲			۵		۱	
		۷	۴			۹		
۵	۹							
۱	۶						۲	۳
							۹	۶
		۹			۳	۲		
	۴		۲			۸		
	۷			۶	۴			

غلامحسین باغبان

طراح جدول

پاسخ ۳۷۸۹

۴	۷	۵	۹	۸	۲	۶	۳	۱
۶	۳	۱	۴	۷	۵	۹	۸	۲
۹	۸	۲	۶	۳	۱	۴	۷	۵
۵	۴	۷	۲	۱	۹	۸	۶	۳
۸	۹	۶	۵	۴	۳	۲	۱	۷
۲	۱	۳	۷	۶	۸	۵	۴	۹
۳	۵	۴	۸	۲	۷	۱	۹	۶
۷	۶	۹	۱	۵	۴	۳	۲	۸
۱	۲	۸	۳	۹	۶	۷	۵	۴

اطلاعات
Ettelaat Newspaper
۱۳۰۵

*شنبه ۱۹ اسفند ۱۴۰۲ * ۲۸ شعبان ۱۴۴۵
* ۹ مارس ۲۰۲۴ * سال نودوهشتم * شماره ۲۸۶۲۶

ettelaat.com ettelaatonline

خبرنگار «اطلاعات» رتبه اول را کسب کرد

برگزاری چهارمین جشنواره «رسانه و عدالت» در کرمان

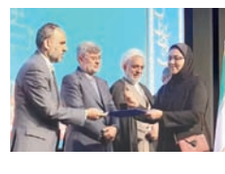

کرمان / خبرنگار اطلاعات : آیین اختتامیه چهارمین جشنواره رسانه و عدالت استان کرمان با حضور حضور نماینده ولی فقیه در استان و استاندار برگزار شد.

آزاد ابراهیم زادگان رئیس مرکز رسانه قوه قضائیه در این آیین گفت: رسانه و عدالت از مباحث بنیادین و اساسی است که پیشتازی استان کرمان در این عرصه را باید قدر دانست و در برابر آن تعظیم کرد.وی ضمن قرائت پیام رئیس قوه قضائیه به این مراسم، افزود: در مکتب شهید سپهبد حاج قاسم سلیمانی، شکست جنگ شناختی دشمن مورد تاکید قرار گرفته است.گفتنی است چهارمین دوره جشنواره رسانه و عدالت با شرکت ۱۵هزار و ۱۸۰۷اثر از ۱۰۵رسانه برگزار شد که طی آن شیما فتح نجات خبرنگار «اطلاعات» در کرمان توانست رتبه اول بخش مصاحبه و یادداشت را به خود اختصاص دهد.

مدیرکل منابع طبیعی وآبخیزداری استان گلستان خبر داد

ایجاد ۱۸ تفرجگاه جدید در اراضی منابع طبیعی

گرگان/خبرنگار اطلاعات: مدیرکل منابع طبیعی و آبخیزداری استان گلستان با اشاره به این که استفاده از جاذبه های طبیعی حق مردم است، گفت: برای استفاده آحاد گوناگون مردم از طبیعت، طراحی ایجاد ۱۸ تفرجگاه جدید در استان یا به پایان رسیده و یا در حال تکمیل است.حمید سلامتی، طبیعت استان گلستان را متاثر از آب و هوا و تغییرات اقلیمی کشور ترکمنستان دانست و افزود: هر سال، خشکسالی تاثیر خود را بر استان گلستان می گذارد و آثار آن را در جنگل ها، مراتع و دیگر اراضی می بینیم. وی با بیان این که نامگذاری بیش از ۱۴خیابان و میدان استان گلستان به اسم "جنگلبان" نشان از اهمیت منابع طبیعی و حافظان جنگل است، افزود: تهیه طرح اجرای احیاء پوشش گیاهی نوار شمالی استان گلستان از حاشیه خزر تا مراوه تپه و راه اندازی یک مرکز کنترل حفاظت از منابع طبیعی با امکان مانیتورینگ عرصه های منابع طبیعی بخشی از اقدامات انجام شده است.

از ابتدای امسال انجام شده است

تخلیه و بارگیری ۹۸ میلیون تُن کالا در بنادر هرمزگان

بندرعباس/خبرنگار اطلاعات: از ابتدای امسال تاکنون بیش از ۹۸میلیون و ۸۰۰هزار تن انواع کالا در بنادر استان هرمزگان تخلیه و بارگیری شده است.مدیر کل بنادر و دریانوردی هرمزگان گفت: در این مدت ۹۸ میلیون و ۸۸۹ هزار و ۵۱۵ تن انواع کالاهای نفتی و غیرنفتی تخلیه و بارگیری شده که ۶۶میلیون و ۶۲۵هزار و ۳۴۶تُن آن کالاهای غیرنفتی بوده است. حسین عباس نژاد افزود: در مدت یاد شده ۳۲میلیون و ۲۶۴هزار و ۱۶۹تُن کالای نفتی تخلیه و بارگیری شده که ۱۸میلیون و ۲۷۴هزار و ۷۱۶تن آن تخلیه کالا بوده است و همچنین از ابتدای امسال تاکنون ۳۶میلیون و ۷۸۳هزار و ۳۵۵تُن کالای غیر نفتی از بنادر استان هرمزگان صادر شده که در مقایسه با مدت مشابه پارسال حدود ۴۰درصد افزایش داشته است.عباس نژاد تعداد صادرات کالاهای نفتی از بنادر استان هرمزگان در این دوره زمانی را۱۰۱میلیون و۷۳۱هزار و۷۰۰تن اعلام کرد.

با بیش از ۱۰۰۰ میلیارد ریال اعتبار

آبخیزداری در ۳۰۰ هزار هکتار از اراضی قزوین اجرا می شود

قزوین /خبرنگار اطلاعات: مدیر کل منابع طبیعی وآبخیزداری استان قزوین از اجرای ۶۱۱۹متر مکعب انواع فعالیت های آبخیزداری در استان قزوین خبر داد و افزود: به دنبال اقدامات آبخیزداری در ۳۰۰هزار هکتار از اراضی استان با یک ۱۰۰۰ میلیارد تومان اعتبار از محل مولد سازی هستیم.محسن قاسم زاده به ۲۹ هزار هکتار اراضی بیابانی استان قزوین اشاره کرد و اظهار داشت: برای اجرای عملیات بیابان زدایی ۱۲۷هزار اصله نهال بیابانی تولید وآماده کاشت در ۵۰۰هکتار اراضی محدوده بیابانی دشت اله آباد است و همچنین برای طرح های محوری دولت برای کاشت یک میلیارد درخت ۴۰۰ هزار اصله نهال در استان قزوین کاشته و توزیع می شود.وی اولویت نخست این اداره کل را اجرای برنامه محوری وزارت جهاد کشاورزی در طرح مردمی کاشت نهال دانست و افزود: برای اجرای این طرح ۷۵ دستگاه استان قزوین فعال هستند.

خبر *

ضرورت مقابله با بیابان زایی در قم

قم/خبرنگار اطلاعات: مدیر کل منابع طبیعی وآبخیزداری استان قم گفت: مقابله با بیابان زایی اولویت اول و اصلی منابع طبیعی در استان قم در سال آینده است.

محمد شعاعی افزود: خشکی و نیمه خشکی، اکوسیستم شکننده، تغییر اقلیم، کم آبی، فرسایش خاک و بیابانی شدن استان قم رو به گسترش است و زندگی مردم را مختل می کند که تمامی دستگاه ها باید پای کار بیایند و به وظایف خود در قبال منابع طبیعی عمل کنند.

وی ۴ کانون اصلی گرد و غبار را مسیله، قم، کوه نمک و حسین آباد میش مست دانست و افزود: در ۶ ماه نخست سال روزهای گرد و غباری زیادی در استان داشتیم که لازم است آن ها را کاهش دهیم.شعاعی اولویت دوم منابع طبیعی قم را کاشت یک میلیارد اصله نهال در عرض ۴ سال دانست که سهم این استان ۸ میلیون نهال است و محدودیت آبی مشکل اصلی ماست و بنابراین به سمت گونه های مقاوم به کم آبی و شوری آب رفته ایم.

وزیر آموزش و پرورش خبر داد

شناسایی یک میلیون و ۱۰۰ هزار دانش آموز بازمانده از تحصیل

سخنرانی وزیر آموزش و پرورش در یادواره شهدای فرهنگی و دانش آموز استان کرمان

خبر اجتماعی

کرمان /خبرنگار اطلاعات: وزیر آموزش و پرورش گفت: پارسال حدود ۹۰۰هزار و امسال بیش از ۲۰۰هزار دانش آموز بازمانده از تحصیل شناسایی شدند و کارهای ادامه تحصیل این افراد بازمانده از تحصیل در حال انجام است.

رضامراد صحرایی در گردهمایی مدیران کل آموزش و پرورش استان های سراسر کشور در هتل آسمان کرمان افزود: ظرفیت فوق العاده ای در کرمان نهفته و این استان جزو ۳ استان برتر کشور است و همچنین رتبه های زیر ۱۰۰۰ کنکور هم در این استان ۳ برابر شده است.وی افزود: دلایل ترک تحصیل دانش آموزان باید شناسایی و رفع و در حوزه جذب دانش آموزان بازمانده از تحصیل هم برنامه ریزی دقیقی انجام شود، «نماد» طرح مناسبی برای پیشگیری از آسیب های اجتماعی است که باید جدی گرفته شود.وزیر آموزش و پرورش با اشاره به این که تحولات آموزش ابتدایی و نظام دوری در حال برنامه ریزی است، ادامه داد: پارسال حدود ۹۰۰ هزار و امسال بیش از ۲۰۰ هزار دانش آموز بازمانده از تحصیل شناسایی شدند و کارهای ادامه تحصیل این افراد بازمانده از تحصیل در حال انجام است.صحرایی با بیان این که آموزش و پرورش عمومی ترین نهاد کشور است، تاکید کرد: در ۱۸ استان کشور امور مرتبط با مسکن فرهنگیان در حال انجام است واقدامات و پیگیری های لازم برای اتمام پروژه ها تداوم می یابد.وی با تاکید بر راه اندازی دانشگاه فرهنگیان در جنوب استان کرمان ولزوم تربیت معلم بومی گفت: استان کرمان در زمینه نوسازی، توسعه و تجهیز مدارس کشور جایگاه ویژه ای دارد و اهتمام دولت سیزدهم این است همه مدارس کانکسی را جمع آوری کند.

صحرایی: اهتمام دولت سیزدهم این است که همه مدارس کانکسی را جمع آوری کند

برگزاری یادواره شهدا با حضور وزیر

یادواره شهدای فرهنگی و دانش آموز استان کرمان با حضور وزیر آموزش و پرورش برگزار شد. صحرایی با بیان این که باید پیام وصیت نامه شهدا را دریابیم، افزود: یکی از پر تکرارترین واژه های وصیت نامه شهدا تاکید بر لزوم پشتیبانی از ولایت فقیه است که جای تامل بسیاری دارد.وی با اشاره به این که راه سعادت ما همان راهی است که شهدا رفته اند، تاکید کرد: حکایت شهدای دانش آموز و معلم کرمان عجیب است که روز به روز ابعاد تازه تری از اسرار نهفته آن آشکار می شود. هر یک از شهدا قصه ای داشته و برای این راه انتخاب شده اند.

وزیر آموزش و پرورش افزود: نامه دانش آموز شهید میلاد شادکام به مادرش، دلنوشته های در حسرت شهادت فائزه رحیمی دانشجو معلم و آنچه که درباره سید میثم حسینی هنرا معلم شهید گفته می شود، همه و همه تاثیرگذار است.صحرایی با تاکید بر این که آموزش و پرورش به نام هر کدام از این دانش آموزان که نماد مکتب سپهبد شهید سلیمانی هستند مدرسه می سازد، ادامه داد: نخستین روز کلاس درس بدون دانش آموزان شهید حادثه تروریستی گلزار شهدای کرمان، بچه ها خلاقانه سر کلاس به جای همکلاسی های شهیدشان حاضری زدند که به اثری ماندگار تبدیل شد.

وی گفت: شهید سپهبد سلیمانی در صدر شهداست که در وصیت نامه اش چند کلیدواژه دارد و مهمترین آنها موضوع حرم بودن جمهوری اسلامی است و فقط اگر همین یک راهبرد را دنبال کنیم شکست ناپذیر خواهیم بود.در این آیین از کتاب «راز صبح» زندگینامه شهید حاج شیخ علی ایرانمنش مدیرکل اسبق آموزش و پرورش استان کرمان و ۲سرود دانش آموزی واثر هنری جمعی از هنرجویان هنرستان فرهنگیان کرمان رونمایی شد.

اخبار *

معاون رئیس جمهوری خبر داد

صدور مجوز استخدام ۲۵ هزار پرستار و کادر درمان

سرویس شهرستان ها: معاون رئیس جمهوری و رئیس سازمان برنامه و بودجه کشور گفت: مجوز استخدام ۲۵هزار پرستار و کادر درمان صادر شده است که با جذب آن ها ظرفیت نیروی انسانی لازم در بیمارستان ها تکمیل می شود.

به گزارش ایرنا، داود منظور در آیین بهره برداری از بیمارستان حضرت فاطمه(س) خمین با بیان این که ۲هزار عضو هیات علمی در دانشگاه های علوم پزشکی مجوز استخدام گرفتند و این موضوع تامین اعتبار شده است، افزود: کادر پزشکی متبحر با تخصص و فوق تخصصی های لازم در کشور تربیت می شود و آنچه در درمان مردم نیاز دارند هم از نظر تامین دارو، دانش و تجهیزات توسط متخصصان داخلی در حال انجام است. رئیس سازمان برنامه و بودجه کشور در بخش دیگری از سخنانش تاکید کرد: امسال ۴۰۰هزار میلیارد ریال برای یارانه دارو تخصیص یافته و تاکنون ۳۵۰هزار میلیارد ریال یارانه دارو پرداخت شده است.

وی افزود: ارزش بیمارستان ۱۴۴تختخوابی خمین ۱۵هزار میلیارد ریال است و این سرمایه گذاری ارزشمند و تجهیزات، بر اساس آخرین استانداردها انجام گرفته که به ارتقای سطح بهداشت و درمان این شهرستان کمک خواهد کرد. دولت سیزدهم بنا دارد که خدمات حوزه سلامت را تا حد امکان ارتقا دهد تا بتوانیم در این بخش به رتبه های برتر در دنیا دست پیدا کنیم.

وی با اشاره به این که در زمان تحویل دولت تعداد تخت های بیمارستانی ۱۳۰هزار تخت بود، تاکید کرد: امروز ۱۵۰هزار تخت بیمارستانی در کشور داریم که در سرانه تخت بیمارستانی جزو ۳۰کشور برتر دنیا هستیم.وی ادامه داد: یک درصد از مالیات ارزش افزوده به درمان و سلامت اختصاص یافته که این ظرفیت قانونی سبب شده است طرح های درمانی ارتقا پیدا کند که چندین منبع مالی همزمان استفاده می شود.

معاون رئیس جمهوری و رئیس سازمان برنامه و بودجه کشور همچنین در آیین بهره برداری از پل زیرگذر راه آهن و بلوار شهدای هسته ای پرندک شهرستان زرندیه گفت: دولت از محل بودجه سال آینده ۲۰۰هزار میلیارد ریال برای تخصیص قیر رایگان به منظور اجرای طرح های زیرساختی حوزه راه روستایی کشور تخصیص داده و اصلاح ۸۰۰نقطه حادثه خیز هم در دستور کار است.

وزارت راه و شهرسازی
شرکت عمران شهر جدید سهند (سهامی خاص)

آگهی فراخوان مناقصه عمومی یک مرحله ای (نوبت اول)

شرکت عمران شهرجدید سهند در نظردارد مناقصه عمومی یک مرحله ای به شرح جدول ذیل را از پیمانکاران و سازندگان دارای گواهی صلاحیت در رشته مرتبط و از طریق سامانه تدارکات الکترونیکی دولت برگزار نماید. کلیه مراحل برگزاری مناقصه از دریافت اسناد مناقصه تا ارائه پیشنهاد مناقصه گران و بازگشایی پاکتها از طریق درگاه سامانه تدارکات الکترونیکی دولت (ستاد) به آدرس www.setadiran.ir انجام خواهد شد و لازم است مناقصه گران درصورت عدم عضویت قبلی، مراحل ثبت نام درسایت مذکور و دریافت گواهی امضای الکترونیکی راجهت شرکت درمناقصه محقق سازند.

ردیف	شرح موضوع مناقصه عمومی	شماره مناقصه در سامانه ستاد	گواهی صلاحیت پیمانکاری مورد نیاز
۱	احداث ونگهداری فضای سبز وخدمات تنظیفی وجمع آوری پسماند شهری وحفاظت فیزیکی از اراضی شهر جدید گلمان	۲۰۰۲۰۰۱۳۸۴۰۰۰۰۸۴	رشته کشاورزی از سازمان برنامه وبودجه ویارتبه از سازمان سیما، منظر وفضای سبز شهری شهرداری رتبه ۱یا۲یا۳ یا گواهی صلاحیت خدمات عمومی از اداره کار

تاریخ انتشار مناقصه درسامانه تاریخ ۱۴۰۲/۱۲/۲۰ می باشد.
مهلت زمانی دریافت اسناد مناقصه از سایت: تا ساعت ۱۹ روزیکشنبه مورخ ۱۴۰۲/۱۲/۲۷
مهلت زمانی ارائه پیشنهاد: تا ساعت ۹ صبح روز دوشنبه مورخ ۱۴۰۳/۰۱/۲۰
زمان بازگشایی پاکت ها: ساعت ۱۰ روز دوشنبه مورخ ۱۴۰۳/۰۱/۲۰
اطلاعات تماس دستگاه مناقصه گزارجهت دریافت اطلاعات بیشتردرخصوص اسنادمناقصه وارائه پاکتهای الف : آدرس شهرجدیدسهند-فازدوم-بالاترازجایگاه سی ان جی-شرکت عمران شهرجدیدسهند طبقه همکف-واحدپیمان ورسیدگی وتلفن ۵-۳۳۴۳۷۷۰۱-۰۴۱
اطلاعات تماس سامانه ستاد جهت انجام مراحل عضویت درسامانه :
مرکزتماس : ۴۱۹۳۴-۰۲۱
دفترثبت نام : ۸۸۹۶۹۷۳۷ و ۸۵۱۹۳۷۶۸

شرکت معدنی و صنعتی گل گهر (سهامی عام)
GOL GOHAR
MINING & INDUSTRIAL Co

آگهی فراخوان عمومی
تجدید شده (نوبت دوم) شماره ۱۴۰۲/۰۸/ف

شرکت معدنی و صنعتی گل گهر (سهامی عام) در نظر دارد به منظور «**بررسی ومطالعه استفاده از ظرفیت ریلی جهت جابجایی پرسنل منطقه ی گل گهر**» اقدام به شناسایی و ارزیابی شرکت های مهندسین مشاور واجد شرایط و دارای گواهینامه صلاحیت خدمات مشاوره پایه ۱ در تخصص های راه سازی نماید.لذا کلیه متقاضیان می توانند جهت اخذ اسناد فراخوان شناسایی و ارزیابی شرکت ها به آدرس الکترونیکی WWW.GEG.IR مراجعه و اسناد مذکور را از بخش مناقصه ومزایده دانلود نمایند؛ وپاکت خودرا که حاوی مدارک خواسته شده جهت شناسایی وارزیابی می باشد، حداکثر تا ساعت ۱۴:۰۰ روز شنبه مورخ ۱۴۰۲/۱۲/۲۶ به نشانی دفتر کمیسیون معاملات مجتمع ویادبیرخانه دفتر مرکزی تهران تحویل نمایند. شرکت در فراخوان حاضر وارسال پاکت هیچ گونه حقی جهت ارجاع کار ایجاد نمی نماید.

کمیسیون معاملات شرکت معدنی وصنعتی گل گهر

وزارت راه و شهرسازی
شرکت عمران شهر جدید سهند (سهامی خاص)

فراخوان مناقصه عمومی یک مرحله ای (نوبت اول)

شرکت عمران شهرجدید سهند در نظردارد مناقصه عمومی یک مرحله ای به شرح جدول ذیل را از پیمانکاران دارای گواهی صلاحیت در رشته مرتبط و از طریق سامانه تدارکات الکترونیکی دولت برگزار نماید. کلیه مراحل برگزاری مناقصه از دریافت اسناد مناقصه تا ارائه پیشنهاد مناقصه گران و بازگشایی پاکتها از طریق درگاه سامانه تدارکات الکترونیکی دولت (ستاد) به آدرس www.setadiran.ir انجام خواهد شد و لازم است مناقصه گران درصورت عدم عضویت قبلی، مراحل ثبت نام درسایت مذکور و دریافت گواهی امضای الکترونیکی راجهت شرکت درمناقصه محقق سازند.

ردیف	شرح موضوع مناقصه عمومی	شماره مناقصه در سامانه ستاد	گواهی صلاحیت پیمانکاری مورد نیاز
۱	خدمات عمومی (تنظیفات، تشریفات وپذیرایی، نامه رسانی، تعمیرات ونگهداری تاسیسات مکانیکی، الکتریکی ساختمان مرکزی و محوطه وبوستان هشت بهشت) شرکت عمران شهر جدید سهند	۲۰۰۲۰۰۱۳۸۴۰۰۰۰۸۳	صلاحیت خدمات عمومی از اداره کل کار وامور اجتماعی وپروانه کسب از اتحادیه صنف شرکتهای خدماتی وپشتیبانی

تاریخ انتشار مناقصه درسامانه تاریخ ۱۴۰۲/۱۲/۲۰ می باشد.
مهلت زمانی دریافت اسناد مناقصه از سایت: تا ساعت ۱۹ روز شنبه مورخ ۱۴۰۲/۱۲/۲۶
مهلت زمانی ارائه پیشنهاد: تا ساعت ۹ صبح روز یکشنبه مورخ ۱۴۰۳/۰۱/۱۹
زمان بازگشایی پاکت ها: ساعت ۱۰ روز یکشنبه مورخ ۱۴۰۳/۰۱/۱۹
اطلاعات تماس دستگاه مناقصه گزارجهت دریافت اطلاعات بیشتردرخصوص اسنادمناقصه وارائه پاکتهای الف : آدرس شهرجدیدسهند-فازدوم-بالاترازجایگاه سی ان جی-شرکت عمران شهرجدیدسهند طبقه همکف-واحدپیمان ورسیدگی وتلفن ۵-۳۳۴۳۷۷۰۱-۰۴۱
اطلاعات تماس سامانه ستاد جهت انجام مراحل عضویت درسامانه :
مرکزتماس : ۴۱۹۳۴-۰۲۱
دفترثبت نام : ۸۸۹۶۹۷۳۷ و ۸۵۱۹۳۷۶۸

شرکت معدنی و صنعتی گهرزمین (سهامی عام)
Goharzamin Mining and Industrial Company

آگهی مزایده عمومی (نوبت دوم)
شماره ۱۴۰۲۰۷۰

شرکت صنعتی ومعدنی گهرزمین (سهامی عام) در نظر دارد:
«**تعداد ۶ دستگاه خودرو ملکی از نوع وانت سبک**» را با مشخصات مندرج در جدول ذیل از طریق برگزاری مزایده عمومی به فروش برساند.لذا از افراد و شرکت هایی که مایل به شرکت در مزایده هستند، دعوت بعمل می آید.

ردیف	سیستم وتیپ	نوع خودرو	مدل	ایران	شماره پلاک			سال ساخت	قیمت پایه/ریال
۱	وانت	مزدا	تک کابین	۷۵	۶۵۶	ب	۶۴	۱۳۹۳	۳,۲۰۰,۰۰۰,۰۰۰
۲	وانت	پیکاپ ریچ	دوکابین	۷۵	۷۶۱	ص	۴۷	۱۳۹۶	۸,۲۰۰,۰۰۰,۰۰۰
۳	وانت	پیکاپ ریچ	دوکابین	۷۵	۳۹۲	ص	۳۹	۱۳۹۵	۸,۰۰۰,۰۰۰,۰۰۰
۴	وانت	زامیاد	دوکابین	۷۵	۶۳۲	ص	۸۷	۱۳۹۷	۸,۸۰۰,۰۰۰,۰۰۰
۵	وانت	زامیاد	دوکابین	۷۵	۸۷۳	ص	۹۵	۱۳۹۷	۸,۸۰۰,۰۰۰,۰۰۰
۶	وانت	زامیاد	دوکابین	۷۵	۵۵۹	ص	۲۴	۱۳۹۷	۸,۸۰۰,۰۰۰,۰۰۰

۱-زمان بازدید خودروها: از تاریخ ۱۴۰۲/۱۲/۱۹ لغایت ۱۴۰۲/۱۲/۲۱ به مدت ۳ روز
۲-محل بازدید خودروها: سیرجان، کیلومتر ۵۰ جاده شیراز، شرکت صنعتی ومعدنی گهرزمین
۳-زمان تحویل پاکات مزایده: از تاریخ ۱۴۰۲/۱۲/۲۲ لغایت ۱۴۰۲/۱۲/۲۳ به مدت ۲ روز
۴-محل دریافت وتحویل پاکات مزایده: سیرجان، شرکت صنعتی ومعدنی گهرزمین
۵-مبلغ سپرده جهت شرکت در مزایده: پیش پرداخت هر خودرو بصورت جداگانه مبلغ پانصد میلیون ریال معادل ۵۰ میلیون تومان قابل واریز به شماره شبای IR۶۸۰۱۵۰۰۰۰۰۰۱۱۳۷۸۰۰۲۰۰۰۷۵ نزد بانک سپه بنام شرکت صنعتی ومعدنی گهرزمین می باشد.(در صورت پذیرفته نشدن قیمت پیشنهادی، مبلغ پیش پرداخت ظرف مهلت ۲۵ روز کاری بعد از بازگشایی پاکت ها به حساب شرکت کنندگان واریز خواهد شد.)
۶-زمان بازگشایی پاکات: روز شنبه مورخ ۱۴۰۲/۱۲/۲۶ برگزار می گردد.
جهت کسب اطلاعات بیشتر و دریافت مشخصات خودروها به سایت شرکت صنعتی ومعدنی گهرزمین باآدرس WWW.GOHARZAMIN.COM مراجعه یا با شماره ۰۹۱۳۲۴۰۹۶۶۴ آقای نیک بخت تماس حاصل نمایید.

شرکت صنعتی ومعدنی گهرزمین

وزارت راه و شهرسازی
شرکت عمران شهر جدید سهند (سهامی خاص)

آگهی فراخوان عمومی فروش زمین (نوبت دوم)

شرکت عمران شهرجدید سهند وابسته به وزارت راه وشهرسازی در نظر دارد املاک مشروحه ذیل را با شرایط «نقد-ونقد واقساط» ازطریق فراخوان عمومی به فروش برساند. متقاضیان محترم می توانند جهت کسب اطلاعات لازم وآگاهی از شرایط فراخوان ونحوه شرکت در فراخوان عمومی از تاریخ ۱۴۰۲/۱۲/۱۶ لغایت ۱۴۰۳/۰۱/۱۸ به سامانه تدارکات الکترونیکی دولت به نشانی WWW.SETADIRAN.IR ویا به امور واگذاری شرکت عمران شهرجدید سهند واقع در شهر جدید سهند-فاز دوم-بالاتر از جایگاه CNG-ساختمان شرکت عمران شهر جدید سهند-طبقه همکف-اتاق شماره ۱۰۹ مراجعه فرمایند.(۴-۳۳۴۳۷۷۰۱ داخلی ۲۱۵-۲۱۶-۲۲۰)

دیف	کد قطعه زمین	مساحت (متر مربع)	نوع کاربری	ارزش یک متر مربع-نقدی	ارزش کل به ریال-نقدی	ارزش یک متر مربع-نقد واقساط	ارزش کل به ریال-نقد واقساط	نحوه پرداخت باشرایط فروش نقد-اقساط
۱	1321PA3	۱۱۳۱,۱۱	ورزشی	۳۰,۰۰۰,۰۰۰	۳۳,۹۳۳,۳۰۰,۰۰۰	۳۳,۵۰۰,۰۰۰	۳۷,۸۹۲,۱۸۵,۰۰۰	۵۰٪ نقد والباقی اقساط ۲۴ ماهه (۴ قسط ۶ ماهه)
۲	1321PA5	۶۳۲,۱۸	ورزشی	۳۵,۰۰۰,۰۰۰	۲۲,۱۲۶,۳۰۰,۰۰۰	۳۹,۰۰۰,۰۰۰	۲۴,۶۵۵,۰۲۰,۰۰۰	۵۰٪ نقد والباقی اقساط ۲۴ ماهه (۴ قسط ۶ ماهه)
۳	1322B5_U17	۷۰,۴۰	خدماتی	۲۹۰,۰۰۰,۰۰۰	۲۰,۴۱۶,۰۰۰,۰۰۰	۳۳۰,۰۰۰,۰۰۰	۲۳,۲۳۲,۰۰۰,۰۰۰	۵۰٪ نقد والباقی اقساط ۲۴ ماهه (۴ قسط ۶ ماهه)
۴	1322B25	۴۵,۰۰	تجاری	۵۰۰,۰۰۰,۰۰۰	۲۲,۵۰۰,۰۰۰,۰۰۰	۵۶۲,۵۰۰,۰۰۰	۲۵,۳۱۲,۵۰۰,۰۰۰	۵۰٪ نقد والباقی اقساط ۲۴ ماهه (۴ قسط ۶ ماهه)
۵	1322B26	۴۵,۰۰	تجاری	۶۰۰,۰۰۰,۰۰۰	۲۷,۰۰۰,۰۰۰,۰۰۰	۶۷۵,۰۰۰,۰۰۰	۳۰,۳۷۵,۰۰۰,۰۰۰	۵۰٪ نقد والباقی اقساط ۲۴ ماهه (۴ قسط ۶ ماهه)
۶	1322B32	۴۰,۰۰	تجاری	۴۰۰,۰۰۰,۰۰۰	۱۶,۰۰۰,۰۰۰,۰۰۰	۴۵۰,۰۰۰,۰۰۰	۱۸,۰۰۰,۰۰۰,۰۰۰	۵۰٪ نقد والباقی اقساط ۲۴ ماهه (۴ قسط ۶ ماهه)
۷	1322B38	۴۰,۰۰	تجاری	۴۰۰,۰۰۰,۰۰۰	۱۶,۰۰۰,۰۰۰,۰۰۰	۴۵۰,۰۰۰,۰۰۰	۱۸,۰۰۰,۰۰۰,۰۰۰	۵۰٪ نقد والباقی اقساط ۲۴ ماهه (۴ قسط ۶ ماهه)
۸	1322B39	۴۰,۰۵	تجاری	۴۰۰,۰۰۰,۰۰۰	۱۶,۰۲۰,۰۰۰,۰۰۰	۴۵۰,۰۰۰,۰۰۰	۱۸,۰۲۲,۵۰۰,۰۰۰	۵۰٪ نقد والباقی اقساط ۲۴ ماهه (۴ قسط ۶ ماهه)
۹	1211B11	۲۶۶,۷۲	تجاری	۱۰۱,۲۲۹,۷۵۴	۲۷,۰۰۰,۰۰۰,۰۰۰	۱۱۲,۴۷۷,۵۰۴	۳۰,۰۰۰,۰۰۰,۰۰۰	۵۰٪ نقد والباقی اقساط ۲۴ ماهه (۴ قسط ۶ ماهه)
۱۰	1211B12	۲۶۶,۷۲	تجاری	۱۰۱,۲۲۹,۷۵۴	۲۷,۰۰۰,۰۰۰,۰۰۰	۱۱۲,۴۷۷,۵۰۴	۳۰,۰۰۰,۰۰۰,۰۰۰	۵۰٪ نقد والباقی اقساط ۲۴ ماهه (۴ قسط ۶ ماهه)
۱۱	1222B9	۸۰,۰۰	تجاری	۲۰۲,۵۰۰,۰۰۰	۱۶,۲۰۰,۰۰۰,۰۰۰	۲۱۸,۷۵۰,۰۰۰	۱۷,۵۰۰,۰۰۰,۰۰۰	۵۰٪ نقد والباقی اقساط ۲۴ ماهه (۴ قسط ۶ ماهه)
۱۲	1325B82	۳۷,۳۳	تجاری	۳۷۰,۰۰۰,۰۰۰	۱۳,۸۱۲,۱۰۰,۰۰۰	۴۰۷,۰۰۰,۰۰۰	۱۵,۱۹۳,۳۱۰,۰۰۰	۵۰٪ نقد والباقی اقساط ۲۴ ماهه (۴ قسط ۶ ماهه)
۱۳	1325B83	۳۷,۳۳	تجاری	۳۰۰,۰۰۰,۰۰۰	۱۱,۱۹۹,۰۰۰,۰۰۰	۳۳۷,۵۰۰,۰۰۰	۱۲,۵۹۸,۸۷۵,۰۰۰	۵۰٪ نقد والباقی اقساط ۲۴ ماهه (۴ قسط ۶ ماهه)
۱۴	1111B4	۳۸,۰۰	تجاری	۱۷۰,۰۰۰,۰۰۰	۶,۴۶۰,۰۰۰,۰۰۰	۱۹۱,۲۵۰,۰۰۰	۷,۲۶۷,۵۰۰,۰۰۰	۵۰٪ نقد والباقی اقساط ۲۴ ماهه (۴ قسط ۶ ماهه)
۱۵	1111B53	۳۱,۸۸	تجاری	۱۶۰,۰۰۰,۰۰۰	۵,۱۰۰,۸۰۰,۰۰۰	۱۸۰,۰۰۰,۰۰۰	۵,۷۳۸,۴۰۰,۰۰۰	۵۰٪ نقد والباقی اقساط ۲۴ ماهه (۴ قسط ۶ ماهه)
۱۶	1111B54	۳۱,۸۸	تجاری	۱۶۰,۰۰۰,۰۰۰	۵,۱۰۰,۸۰۰,۰۰۰	۱۸۰,۰۰۰,۰۰۰	۵,۷۳۸,۴۰۰,۰۰۰	۵۰٪ نقد والباقی اقساط ۲۴ ماهه (۴ قسط ۶ ماهه)
۱۷	1111B55	۳۱,۸۸	تجاری	۱۶۰,۰۰۰,۰۰۰	۵,۱۰۰,۸۰۰,۰۰۰	۱۸۰,۰۰۰,۰۰۰	۵,۷۳۸,۴۰۰,۰۰۰	۵۰٪ نقد والباقی اقساط ۲۴ ماهه (۴ قسط ۶ ماهه)
۱۸	1111B56	۳۱,۸۸	تجاری	۱۶۰,۰۰۰,۰۰۰	۵,۱۰۰,۸۰۰,۰۰۰	۱۸۰,۰۰۰,۰۰۰	۵,۷۳۸,۴۰۰,۰۰۰	۵۰٪ نقد والباقی اقساط ۲۴ ماهه (۴ قسط ۶ ماهه)
۱۹	1111B57	۳۸,۰۰	تجاری	۱۶۵,۰۰۰,۰۰۰	۶,۲۷۰,۰۰۰,۰۰۰	۱۸۵,۶۲۵,۰۰۰	۷,۰۵۳,۷۵۰,۰۰۰	۵۰٪ نقد والباقی اقساط ۲۴ ماهه (۴ قسط ۶ ماهه)
۲۰	1112B89	۶۴,۶۸	تجاری	۲۰۵,۰۰۰,۰۰۰	۱۳,۲۵۹,۴۰۰,۰۰۰	۲۳۰,۶۲۵,۰۰۰	۱۴,۹۱۶,۸۲۵,۰۰۰	۵۰٪ نقد والباقی اقساط ۲۴ ماهه (۴ قسط ۶ ماهه)
۲۱	1112B90	۴۲,۷۶	تجاری	۲۱۰,۰۰۰,۰۰۰	۸,۹۷۹,۶۰۰,۰۰۰	۲۳۶,۲۵۰,۰۰۰	۱۰,۱۰۲,۰۵۰,۰۰۰	۵۰٪ نقد والباقی اقساط ۲۴ ماهه (۴ قسط ۶ ماهه)
۲۲	1112B91	۴۴,۶۹	تجاری	۲۰۸,۰۰۰,۰۰۰	۹,۲۹۵,۵۲۰,۰۰۰	۲۳۴,۰۰۰,۰۰۰	۱۰,۴۵۷,۴۶۰,۰۰۰	۵۰٪ نقد والباقی اقساط ۲۴ ماهه (۴ قسط ۶ ماهه)
۲۳	1112B92	۴۰,۶۵	تجاری	۲۰۰,۰۰۰,۰۰۰	۸,۱۳۰,۰۰۰,۰۰۰	۲۲۵,۰۰۰,۰۰۰	۹,۱۴۶,۲۵۰,۰۰۰	۵۰٪ نقد والباقی اقساط ۲۴ ماهه (۴ قسط ۶ ماهه)
۲۴	1112B96	۴۰,۶۵	تجاری	۲۰۵,۰۰۰,۰۰۰	۸,۳۳۳,۲۵۰,۰۰۰	۲۳۰,۶۲۵,۰۰۰	۹,۳۷۴,۹۰۶,۲۵۰	۵

اطلاعات
*شنبه ۱۹ اسفند ۱۴۰۲ * ۲۸ شعبان ۱۴۴۵
*۹ مارس ۲۰۲۴ * سال نودوهشتم * شماره ۲۸۶۲۶
ettelaat.com ettelaatonline

یادداشت

بیمارستان حضرت مهدی(عج)، مرکز درمانی منحصر به فرد در خاورمیانه

دکتر عبدالحمید حسین نیا: بیمارستان حضرت مهدی(عج) که به آن کلان بیمارستان هوشمند مهدی هم گفته اند، در محوطه مجتمع بیمارستانی امام خمینی (ره) با بیمارستان ۱۰۰۰ تختخوابی احداث شده است و خود به تنهایی ظرفیت ۱۰۰۰ تخت را دارد.

این بیمارستان در سال ۱۴۰۱ افتتاح شده است، جایی که مسئولان از آن به عنوان بزرگترین مرکز درمانی کشور و منحصر به فرد در خاورمیانه یاد می کنند. بیمارستان شامل ۱۸ طبقه است و هر طبقه ۳ بال دارد و مجموع زیربنای آن ۱۰۸ هزار و ۱۵۷ مترمربع است. ایستگاه مترو مدافعان سلامت در ابتدای بزرگراه چمران، تسهیلاتی برای رفت وآمد شهروندان که قصد عزیمت به این مرکز را دارند، فراهم کرده است. آمفی تأتر بزرگ یا تالار اجتماعات که برای همایش ها وضع شده که در طبقه چهاردهم این بیمارستان قرار دارد و این همان تالاری است که پذیرای ۳۰۰ شرکت کننده در سیزدهمین دوره بازآموزی متخصصان گوش و حلق و بینی در روزهای ۲۵ تا ۲۷ بهمن امسال بود.

کلان بیمارستان بلندمرتبه حضرت مهدی (عج) پس از آتش سوزی بیمارستان گاندی در زمره بیمارستان هایی است که مرتفع بودن آن را زیر سؤال برده اند و این در شرایطی است که بیمارستان خصوصی شماره ۲ آتیه در شهرک غرب را بیش از ۳۲ طبقه بالا برده اند. کلان بیمارستان حضرت مهدی (عج) از بیمارستان های نوین دانشگاه علوم پزشکی تهران است که به همت نیکوکارانه آقای گرامی گشایش یافته و با نام چهارمین فرزند خود با نام بلند حضرت مهدی (عج) پی افکنده شده است. این بنای مستور از شیشه های مات سر به آسمان ساییده، نظر همه رهگذران و رانندگانی را که از آن منطقه عبور می کنند، به حیرت و شگفتی وامی دارد.

در حاشیه برگزاری بیست و چهارمین نمایشگاه رسانه ای ایران

مطبوعات در عصر دیجیتال، همچنان سرپا مانده‌اند

به روزنامه ایام در همه پیداست/ اگر بخواهی دانست روزنامه بخوان. عنصری. شاعر و حکیم قرن چهارم هجری قمری

یادداشت رسانه

دکتر ابراهیم جعفری - مدرس علوم ارتباطات

دانشگاه: بعد از گذشت ۶ سال، ضیافت ۴ روزه روزنامه نگاران و اهالی رسانه در قالب بیست و چهارمین نمایشگاه رسانه های ایران با شعار «نجستم همیشه جز از راستی» برگزار شد؛ ضیافتی که بیش از ۶۰۰ رسانه و مجموعه های خلاق و دانش بنیان فعال این حوزه در آن حضور داشتند. مطبوعات در ۴ قرن گذشته (از سال ۱۶۰۵ میلادی، زمان انتشار نخستین روزنامه) فراز و نشیب های زیادی به خود دیده؛ ولی هیچکدام از آن ها نتوانسته است این رسانه سنتی را از میدان به در کند؛ به طوری که حتی ظهور ارتباطات نوین و دیجیتال نیز از اهمیت و اثرگذاری آن نکاسته است، مطبوعات در طول زمان همواره با ظهور رسانه های جدید با مشکل مواجه بوده؛ اما با سازوکارهایی خود را تاکنون سرپا نگه داشته است. اگر چه روزنامه ها پس از فعالیت رادیو و تلویزیون ها با کاهش مخاطب مواجه شدند؛ اما در فاصله کوتاهی به جایگاه خود بازگشتند. شاید ویژگی حمل آسان و قابلیت نگهداری و مطالعه آن در شرایط و مکان های مختلف باعث شد که این رسانه در گذر زمان باقی بماند و به فعالیت های خود ادامه دهد. هم اکنون نیز در عصر اینترنت و فناوری های نوین، روزنامه اهمیت خود را از دست نداده است و با تفسیر وقایع، گزارش های دقیق و مصاحبه های تاثیرگذار عطش مخاطبان خود را که بیشتر اقشار تحصیلکرده و نخبگان جامعه هستند، برآورده می سازد. اگرچه مطبوعات در سرعت خبررسانی به پای شبکه های اجتماعی نخواهند رسید؛ اما هنوز به عنوان سند و مرجع معتبر برای پژوهش های علمی به شمار می آیند؛ در حالی که سایت های اینترنتی و شبکه های اجتماعی این ویژگی را ندارند. در واقع هنوز مطبوعات از قابلیت هایی برخوردارند که سامانه های الکترونیکی فاقد آن هستند. با همین رویکرد مجله نیوزویک پس از یک سال که با کاغذ خداحافظی کرد و به شکل دیجیتالی منتشر شد، دوباره به شکل سابق برگشت. بازگشت نسخه چاپی نیوزویک به دکه مطبوعات، نشانگر آن است که سامانه های اینترنتی قادر نیستند روزنامه را از صحنه رقابت رسانه ای خارج سازند. از سوی دیگر اگرچه مجله ها و روزنامه ها به موازات تحولات زمانه تغییر شکل داده اند؛ اما صورت های قبلی آن ها همچنان باقی مانده است و کماکان می توان باور داشت این روزنامه ها هستند که با هر گرایش فکری؛ توان آن را دارند که در بزنگاه های خاص، نقش نظارتی خود را نظیر واقعه واترگیت به درستی ایفا کنند. فراموش نکنیم که در کشور ژاپن که مهد جامعه اطلاعاتی است و فناوری های نوین ارتباطی در بالاترین سطح فعالیت دارند، روزنامه های «یومیوری» و «آساهی» به ترتیب روزانه با ۱۴ میلیون و ۱۲ میلیون تیراژ منتشر می شوند. این وضعیت نشانگر آن است که در کشور توسعه یافته ای مانند ژاپن در منظومه ارتباطات اجتماعی، هر کدام از رسانه ها جایگاه خود را دارند و نقش آفرین هستند. در این مقطع زمانی که نمایشگاه مطبوعات برگزار شد، جا دارد از یک روزنامه نگار پیشکسوت و دوست داشتنی جناب آقای اسماعیل عباسی که از دهه ۱۳۵۰ شمسی افتخار دوستی با ایشان را دارم، به نیکی یاد کنم. اسماعیل عباسی روزنامه نگار معاصر از ۱۹ سالگی به جهان روزنامه نگاری گام نهاده است. او که از فارغ التحصیلان دانشکده علوم ارتباطات اجتماعی است، روزنامه نگاری را از سال ۱۳۴۸ آغاز کرد و به موازات فعالیت در سرویس شهرستان های روزنامه اطلاعات، در گروه ادب و هنر این روزنامه نیز مطلب می نوشت. عباسی که یک کاریکاتوریست برجسته نیز هست از نخستین روز تاسیس همشهری به همکاری با این روزنامه پرداخت. او در سال ۱۳۷۱ نخست دبیر میز اخبار و مطالب شهری بود. در آن زمان اخبار شهری حرف اول را در «همشهری» می زد؛ زیرا ماهیت این روزنامه؛ شهری، آموزشی و فرهنگی-اقتصادی بود. ضمن آن که انجمن های پاسدار محیط زیست ۴ بار در ۴ سال از اسماعیل عباسی به دلیل کمک به پیشبرد اهداف توسعه پایدار و جلوگیری از آلودگی محیط زیست، قدردانی کرده اند.

راهکارهایی برای حل مشکلات ترافیک و هوای آلوده تبریز

م، نویدی - تبریز: با افزایش جمعیت تبریز و در کنار آن افزایش وسایل نقلیه از مشکلات ترافیکی و آلودگی هوای این کلانشهر نه فقط کم نخواهد شد، بلکه روز به روز به آن اضافه هم خواهد شد.

چراکه بعد از انقلاب حتی یک خیابان به عرض ۴۰ یا ۵۰ متری و سرتاسری در وسط تبریز احداث نشده و به جز تعدادی مسیرگشایی و ساخت پل های روگذر و زیرگذر بقیه کارهای مرتبط با حل مشکل ترافیک این شهر به آینده موکول شده است. جمعیت تبریز اوایل انقلاب حدود ۵۸۰ هزار نفر بود که هم اکنون به گفته مسئولان آذربایجان شرقی، بیش از نیمی از مردم این استان در تبریز ساکن هستند و تا ۴۰ سال آینده تعداد ساکنان تبریز به مرز ۵ میلیون نفر خواهد رسید، حال چه عیبی دارد که کارخانه های فعال در حاشیه تبریز را به کنار روستاهای خوش آب و هوای آذربایجان شرقی انتقال دهند؟ برای نمونه روستای خلف انصار را نام می برم در بخش حاصلخیز ورزقان واقع در ۶۰ کیلومتری شمال تبریز که از ۱۴۰ خانوار هم اکنون فقط یک خانوار باقی مانده و یا ساکنان روستای «ایشقلی» از ۸۰ خانوار صرفاً ۳ خانوار در آنجا باقیمانده اند و روستا تقریباً کاملاً خالی از سکنه شده است. در هر یک از روستاهای صمصام کندی، بروندرق، قره تپه، حشمت آباد و شاه بولاغی ۳ خانوار ساکن اند و در چنین شرایطی ساخت و سازها بدون برنامه و آینده نگری در حومه کلانشهر تبریز همچنان ادامه دارد و مثل اینکه تنها مشکل مردم آذربایجان شرقی نداشتن یک چاردیواری در کنار تبریز به عنوان شهر اولین ها است که آن هم با سکونت در کنار تبریز، حل خواهد شد!

امروزه یکطرفه کردن خیابان های باریک ۸۰ سال پیش، معضل ترافیک تبریز را حل نمی کند. خیابان های باریک تبریز همان خیابان های ۸۰ سال قبل است، ولی تعداد وسائل نقلیه این شهر بیش از ۱۰۰ برابر شده و جمعیت تبریز از ۲۲۰ هزار نفر به آستانه ۳ میلیون نفر رسیده است. بعد از انقلاب اسلامی دهها بزرگراه مانند بزرگراه های شهید همت و آیت الله مدرس، زیرگذر توحید، بزرگراه ۲ طبقه شهید صدر در منطقه شمیران و دهها پروژه دیگر که نام بردن از تمامی آنها در این مطلب نمی گنجد، در تهران ساخته شده است و در مشهد و اصفهان و شیراز و سایر کلانشهرهای ایران اسلامی، هم همین طور. ولی متأسفانه حتی یک نمونه کوچک از آنها در بافت قدیمی تبریز به چشم نمی خورد و از تخریب و بازسازی بافت های فرسوده که اکثراً خالی از سکنه اند و به محل های تجمع حیوانات موذی خطرناک بدل شده اند، خودداری شده است، در حالی که بیشتر مالکان محله های یاد شده ساکن خارج از کشور و یا تهران هستند و منتظرند تا در آن محل ها پاساژ و مغازه های کوچک غیراستاندارد بسازند!

چهارشنبه سوری هم چهارشنبه سوری های قدیم!

محتشم مؤمنی (سامان) - اراک: چهارشنبه سوری هم چهارشنبه سوری های قدیم که واقعاً چهارشنبه سوری بود، نه مثل حالا که شده چهارشنبه سوزی!

از یک هفته مانده به شب چهارشنبهٔ آخر سال، با رفقا می رفتیم بیابان های دروازه تهران (میدان سرداران فعلی) که الآن همه اش شده پارک و زیرگذر و خیابان و ساختمان و پاساژ. در آن سال ها برای ما دروازه تهران آخر شهر بود یا به عبارت بهتر، آخر دنیا! به آنجا که می رسیدیم، تا چشم کار می کرد بیابان بود و وَرَک زار و ما با بیل و بیلچه می افتادیم به جان بوته های خار و گونی های همراهمان را پر می کردیم از بوته های خشک و در این مسیر چقدر دست هایمان زخم و زیلی می شد، بماند. پس از اینکه گونی ها پر می شد، با شوق و ذوق آنها را به کول می گرفتیم و به خانه می آوردیم و گوشهٔ حیاط خاکی، خالی می کردیم. این کار روز بعد و روزهای بعد هم تکرار می شد، تا اینکه یک خرمن بوته جمع می کردیم و به انتظار می نشستیم تا شب چهارشنبه آخر سال از راه برسد که در آن شب توی کوچه پس کوچه های شهر و از جمله محله ما غوغا می شد. گُله به گُله بوته ها را ردیف می کردیم و آتش می زدیم و از روی آنها می پریدیم و آن ترانه ی کوتاه و قدیمی را تکرار می کردیم که: «زردی من از تو، سرخی تو از من!».

پریدن از روی آتش که تمام می شد، نوبت به قاشق زنی می رسید. چادری از مادر قرض می گرفتیم و با کاسه و قاشق می رفتیم در خانه همسایگان و آنقدر قاشق می زدیم تا همسایه کاسهٔ ما را از آجیل و یا میوه و تخم مرغ پر می کرد و ما آنها را در کیسه ای که همراه داشتیم، خالی می کردیم و می رفتیم سر وقت همسایهٔ بعدی و چه حالی می کردیم وقتی که خانم همسایه در کنار تنقلات، یک سکهٔ ۵ ریالی یا یک تومانی (۱۰ ریال) هم قرار می داد. آخر آن روزها با همین پول مختصر بساط عیش مان تا چند روز روبراه بود، چون زمانی بود که می شد با ۱۰ ریال خیلی کارها کرد و ۱۰ ریال واقعاً قدرت خریدش با چندین هزار تومان امروز برابری می کرد و با ۷ تا از این ۱۰ ریالی ها می شد یک دلار امروز! نرخش سر به فلک می زند.

در آن روزگار هنوز پای ترقه و فشفشه و سایر مواد منفجره (!) به مراسم چهارشنبه آخر سال باز نشده بود و هرچه بود، چند دستهٔ آتش بی خطر بود و مراسمی ساده و صمیمی و عاری از هر حادثه و اتفاق ناگوار و به همین دلیل نه انفجار و سوختن دست و صورت و احتمالاً فوت بر اثر سوختگی در کار بود و نه سروصداهای نامتعارف و گوشخراش که باعث کدورت در و همسایه ها شود و چهارشنبهٔ آخر سال به معنای واقعی کلمه یک جشن کوچک بود، قبل از جشن بزرگ عید نوروز.

خلاصه مطلب اینکه به راستی چهارشنبه سوری هم چهارشنبه سوری های قدیم!

مردمانی که از یک پرسش تعجب می کنند!

محمد ماکویی: در حالی که بسیاری از مردم و مسئولان نگران بحران هایی از قبیل آب و هوا و غذا و سرپناه هستند، کمتر کسی از بعضی بی اخلاقی ها که زاینده بسیاری از این بحران ها است، سخن به میان می آورد!

چند سال پیش بود که رفتگری را به تلویزیون آوردند و از او مانند یک قهرمان ملی تجلیل کردند ماجرا هم این بود که او پول گنده ای را یافته و آن را به صاحبش برگردانده بود. در برنامه، مجری با تعجب از رفتگر پرسید که وسوسه نشده است که پول بادآورده را در جیب بگذارد و او پاسخ «نه» را داد! اگر در کشوری پیشرفته از افراد مختلف سوال شود که «پول پیدا کرده باید چه سرنوشتی پیدا کند؟»، قطعا طوری به پرسشگر نگاه می شود که انگار سوال را درست نپرسیده است، زیرا کاملاً طبیعی است پولی که پول آدم نیست، تحویل کسی شود که برای به دست آوردنش، زحمت کشیده است. در مملکت ما، متاسفانه از این ماجراها کمتر خبری است و بنابراین در و دیوارهای شهرها مملو از آگهی هایی است که برای یابنده سگ و گربه و طوطی و طلا و پول نقد و... مژدگانی در نظر گرفته شده است؛ گویی عده ای باور کرده اند که یابندگان، افرادی هستند که فقط به منافع خود فکر می کنند!

نیازمندیهای اطلاعات
نیازمندیها تلفنی آگهی می‌پذیرد ۲۲۲۲۵۳۳۳-۰۲۱
شماره فاکس نیازمندیها ۲۲۲۲۴۸۸۶-۲۲۲۲۴۹۶۳

پیامهای شخصی کد ۱۷۰۰

پیامهای شخصی ۲۰ کمشده

برگ سبز پژو پارس مدل ۱۳۸۵ شماره شاسی: ۱۹۳۸۱۱۹۲ شماره پلاک: ۲۲ ایران-۶۸۵ق ۹۲ به نام علیرضا نژادصاحبی به کدملی ۳۷۱۸۸۵۲۲۸۴ مفقود گردیده و فاقد اعتبار می باشد.

سند کمپانی سواری پژو پارس به رنگ مشکی متالیک مدل ۱۳۹۰ به شماره پلاک ۹۳-۵۲۹ و ۵۶ شماره موتور ۱۲۶۸۹۰۰۴۰۸۶ شماره شاسی NAAN۴۱DC۶BE۶۰۷۰۳۹ بنام ابوالفضل جوکار مفقود گردیده و فاقد اعتبار می باشد کازرون

«مفقودی برگ کمپانی» سند کمپانی خودروی سواری ساینا با شماره پلاک ایران ۱۶-۲۴۳ ج ۴۱ و شماره موتور M۱۵/۹۷۷۱۰۳۷ و شماره شاسی NAS۸۵۱۱۰۰N۵۷۵۷۳۶۴ مفقود گردیده و از اعتبار ساقط است «قم»

برگ سبز موتورسیکلت پیشرو مدل ۱۳۸۶ بشماره پلاک ۵۲۵-۴۸۶۸۵ با شماره موتور ۸۶۶۰۳۰۲۰ و شماره شاسی NCR***۱۲۵SA۶۵۴۵۱۶ مفقود گردیده و از درجه اعتبار ساقط میباشد (قزوین)

تسلسل مدارک موتورسیکلت جهان ۱۲۵ سی سی تیپ ROCKZ مشکی رنگ به شماره بدنه NEA***۱۲۵M۹۱۰۱۹۰ شماره موتور OH۵EB۱۰۱۷۳۸۴ مدل ۱۳۹۱ شماره انتظامی ۱۲۱-۹۲۳۷۵ مفقود گردیده و از درجه اعتبار ساقط میباشد زاهدان

برگ سبز، سند کارخانه و تسلسل مدارک خودروی سواری پژو پارس مدل ۱۴۰۱ سفید روغنی شماره موتور ۱۲۵K۰۰۱۰۱۱۴ شماره شاسی NAANA۱۵EXNH۴۴۷۷۱۱ شماره پلاک ایران ۹۳۸-۹۵ ق ۱۲ مفقود گردیده و از درجه اعتبار ساقط میباشد زاهدان

سند کمپانی پژو ۲۰۶ مدل ۱۳۸۲ پلاک ۴۵۸ م ۳۵ ایران ۷۹ شماره موتور FSJ۵۴۴۲۹۶۰۵ شماره شاسی ۸۲۶۲۵۶۴۷ مفقود اعتبار ندارد

کارت ماشین و سند کمپانی و برگ سبز پراید مدل ۱۳۸۷ پلاک ۷۹-۱۲۲ د ۵۱ موتور ۲۵۴۱۳۰۴ شاسی S۱۴۱۲۲۸۷۸۱۷۱۵۳ مفقود اعتبار ندارد

برگ سبز تویوتا کرولا مدل ۱۹۹۴ به شماره موتور B۵۲۴۵۸۰ و شماره شاسی AE۱۰۱/۳۰۸۶۷۰۵ مفقود و از درجه اعتبار ساقط است. (ساری)

برگ سبز، کارت پلاک، بیمه نامه، کارت سوخت، سند خرید و تسلسل مدارک کامیون مدل ۱۹۸۱ شماره شاسی ۳۵۸۰۰۳۱۴۷۶۷۸۱۰ شماره موتور ۳۵۲۹۰۸۱۰۶۴۲۹۶۴ شماره انتظامی ایران ۴۶۸-ع ۴۶ مفقود گردیده و از درجه اعتبار ساقط میباشد. زاهدان

برگ سبز سواری پژو پارس سفید روغنی مدل ۱۳۸۷ شماره موتور ۱۲۴۸۷۰۵۵۱۳۳ شاسی NAAN۰۱CA۵۸E۷۱۳۶۸۳ پلاک ایران ۸۳-۸۶۸ م ۶۵ مالک رضا خورشیدی مفقود گردیده از درجه اعتبار ساقط است. لارستان

شناسنامه مالکیت سواری پژو ۲۰۶ مدل ۱۳۸۳ به شماره انتظامی ۶۲۸ ص ۸۵ ایران ۷۱ و شماره موتور ۱۰fss۱۴۸۴۳۴۳۹ و شماره شاسی ۸۳۶۵۱۰۱۱ مفقود گردیده اعتبار ندارد. شهرکرد

برگ سبز سواری سمند SOREN + XU۷P مدل ۱۴۰۲ شماره موتور ۱۲۵K۰۲۳۹۳۲۱ شاسی NAACV۱HLFPPA۲۰۱۴۷ پلاک ایران ۷۲-۹۲۰ س ۱۸ مالک داود حکمت نژاد مفقود گردیده از درجه اعتبار ساقط است. لارستان

برگ سبز و کارت تراکتور، خودرو تراکتور دیزلی آی تی ام مدل ۱۳۹۴ به شماره پلاک ایران ۱۵-۸۲۸ چ ۱۹ به شماره شاسی N۳HKT۸D۶۰FFQ۰۹۴۵۸ به شماره موتور MT۴۸W۵۰۶۰C بنام یحیی سعیدی مفقود گردیده و از درجه اعتبار ساقط می گردد. (نیکو)

آگهی فقدان مدرک تحصیلی
مدرک فارغ التحصیلی اینجانب رژین بازگیر فرزند حمیدرضا به شماره شناسنامه ۰۳۱۱۵۳۷۵۱۰ صادره از کرج در مقطع کارشناسی رشته مترجمی زبان انگلیسی صادره از واحد دانشگاهی شهر قدس به شماره ۴۲۷۵۵۹۵ مفقود گردیده است و فاقد اعتبار می باشد. از یابنده تقاضا می شود اصل مدرک را به دانشگاه آزاد اسلامی واحد شهر قدس به نشانی شهر قدس-میدان قدس-انتهای بلوار شهید کلهر دانشگاه آزاد اسلامی واحد شهر قدس ارسال نماید.

سند کمپانی و برگ سبز سواری هاچ بک کوییک آر شماره شاسی: NAPX۲۱۲AAN۱۱۰۵۷۴ شماره پلاک: ۷۸ ایران ۳۴۷ د ۸۸ شماره موتور: M۱۵۹۵۹۷۱۱۶ مفقود گردیده و فاقد اعتبار می باشد.

برگ سبز کیا سراتو ۲۰۰۰ مدل ۱۳۹۷ شماره شاسی: NAS۶۲۱۲۰۰J۱۰۴۶۶۸۲۸ شماره پلاک: ۹۳ ایران ۲۷۸ س ۲۱ مفقود گردیده و فاقد اعتبار می باشد.

برگ سبز پژو ۴۰۵ مدل ۱۳۹۱ شماره شاسی: NAAM۰۱CA۴CE۲۱۴۷۳۴ شماره پلاک: ۵۰ ایران ۸۷۲ ط ۴۴ به نام اختر کمالی مفقود گردیده و فاقد اعتبار می باشد.

برگ سبز و برگ کمپانی سواری پژو ۲۰۶ شماره شاسی: NAAF۴۱FE۶FJ۲۹۳۶۹۸ شماره موتور: ۱۶۳B۰۲۲۰۶۶۳ شماره پلاک: ۶۸ ایران ۱۴ ج ۱۴ به نام امیررضا عبدالله زاده مفقود گردیده و فاقد اعتبار می باشد.

کارت دانشجویی حانیه الماسی سلطانی مقدم از دانشگاه شهید بهشتی به شماره دانشجویی ۹۹۲۱۱۰۵۷ مقطع کارشناسی زبان روسی به کدملی ۰۰۳۵۰۱۷۳۷۳ مفقود گردیده و فاقد اعتبار می باشد.

برگ سبز موتورسیکلت هوندا سیوان ۱۲۵ اس دی ای آی مدل ۱۳۹۲ شماره شاسی: NDR***۱۲۵E۹۲۳۸۸۸ شماره موتور: NDR۱۲۵*۰۳۰۲۷۰۵۷* شماره پلاک: ۹۶ ایران ۹۱۴۴ مفقود گردیده و فاقد اعتبار می باشد.

برگ سبز و کارت خودرو به نام سمیه مولوی زاده خودرو ۲۰۶ مدل ۱۳۸۶ شماره شاسی: ۱۰۸۷۳۷۴۶ شماره موتور: ۱۳۰۸۰۵۱۳۲۱ شماره پلاک: ۵۳ ایران ۱۱ ب ۸۱ مفقود گردیده و فاقد اعتبار می باشد.

برگ سبز و سند کارخانه وانت مزدا مدل ۱۳۸۷ شماره شاسی: NAGBPX۲PC۱۸D۱۳۵۵۵ شماره موتور: FE۱۱۴۱۵۸ شماره پلاک: ۷۷ ایران ۷۸۹ و ۹۶ مفقود گردیده و فاقد اعتبار می باشد.

برگه سبز سواری دنا ۷ EF پلاس CC۱۶۵۰ شماره شاسی NAAW۲۱HU۲PE۶۸۹۲۷۳ موتور ۱۴۷H۰۷۵۹۹۵۷ پلاک ۶۷۲ ج ۱۵۴ ایران ۱۶ به نام کامران محمدقاسمی مفقود واز درجه اعتبار ساقط است.

آگهی فقدان مدرک تحصیلی
مدرک فارغ التحصیلی اینجانب معصومه زمانی فرزند داود به شماره شناسنامه ۰۰۱۱۳۷۳۲۳۷ صادره از تهران در مقطع کارشناسی رشته حسابداری صادره از واحد دانشگاهی تهران مرکزی با شماره ۱۸۹۱۱۰۱۰۵۰۳۳ و تاریخ ۹۲/۶/۱۸ مفقود گردیده است، از یابنده تقاضامی گردد اصل مدرک را به دانشگاه آزاد اسلامی واحد تهران مرکزی به نشانی: تهران-سوهانک-بلوار ارتش-میدان قائم-خیابان خندان-خیابان سلماس، ارسال فرماید.

ادامه در صفحه ۱۵

اصل برگ سبز سواری پژو پارس مدل ۹۱ بشماره پلاک ۹۲۷ س ۱۳۱ ایران ۸۴ موتور ۱۲۴۹۰۲۰۳۳۹۳ شاسی ۸۴۹۹۹۴ مفقود از درجه اعتبار ساقط است. اردبیل

اصل برگ سبز سواری توسان مدل ۲۰۱۴ بشماره پلاک ۶۷۱ و ۷۱ ایران ۹۱ موتور G۴KEEU۳۴۲۱۱۰KK۱۵ شاسی ۹۱۶۶۶۹ مفقود از درجه اعتبار ساقط است اردبیل

سند کمپانی سمند مدل ۱۴۰۲ به شماره پلاک ۷۵۳-۷۲ ع ۵۵ و شماره موتور ۱۴۷H۰۷۳۳۱۸۶ مفقود و از درجه اعتبار ساقط گردیده است (ساری)

برگ سبز اتومبیل سواری سایپا SAINA مدل ۱۴۰۰ به رنگ سفید به شماره انتظامی ۲۲۹ ط ۷۱۵ ایران ۲۶ و شماره موتور M۱۵/۹۴۶۰۳۰۳ و شماره شاسی NAS۸۳۱۱۰M۵۷۷۴۶۸۴ بنام معصومه محمدی مفقود و فاقد اعتبار است. اسفراین

برگ سبز TARATU۵P مدل ۱۴۰۲ بنام حدیث کردامیر پلاک ۶۴ ق ۴۶۲ ایران ۲۸ شماره موتور ۱۸۷B۰۵۷۵۹۳ شماره شاسی NAAY۱۱۴EYPDA۱۶۷۹۲ مفقود گردیده و از درجه اعتبار ساقط می گردد. ملایر

برگ سبز و کارت شناسایی خودرو دنا NAAW۶۱HU۲NE۳۱۴۲۶۰ شاسی: ۱۵۳H۰۱۱۳۱۷۴ موتور: ۲۰ ایران ۲۲۶ و ۹۳ مفقود گردیده و فاقد اعتبار می باشد.

برگ سبز خودرو پژو ۴۰۵ شاسی: NAAM۰۱CAV۹K۹۳۹۶۸۸ موتور: ۱۲۴۸۸۰۱۱۹۱۲ پلاک: ۴۰ ایران ۳۱۱ ج ۱۵ مفقود گردیده و فاقد اعتبار می باشد.

سند مالکیت، برگ سبز، پیکان وانت مدل: ۱۳۸۵ رنگ سفید روغنی شماره موتور: ۱۱۴۸۵۰۰۵۴۲۹ به شماره شاسی: ۱۴۱۰۷۸۵۶ به شماره پلاک: ۶۸ ایران ۲۸۷ ن ۶۲ مفقود گردیده و فاقد اعتبار می باشد.

سند کمپانی و برگ سبز وانت نیسان مدل ۱۳۹۸ به رنگ آبی به شماره انتظامی ۷۶۸ ط ۶۶-ایران ۲۶ و شماره موتور Z۲۴۷۱۹۸۴۱Z و شماره شاسی NAZPL۱۴۰BK۰۵۲۴۰۷۹ متعلق به دانیال سوارپور مفقود و فاقد اعتبار است. اسفراین

برگ سبز و سند کمپانی موتورسیکلت مشکی CC۱۲۵ سیستم: پیشتاز تیپ: CG۱۲۵ مدل: ۱۳۸۹ به شماره موتور: ۱۰۷۶۶۷۳ شماره تنه: ۱۲۵A/۹۱۳۴۳۸ به شماره پلاک: ۶۳۷-۲۷۸۳۶ به مالکیت: جمال اسلامی حسن آبادی به شماره ملی: ۴۴۸۹۸۹۵۹۶۸ مفقود و فاقد اعتبار است.

یک دستگاه خودرو نیسان به رنگ آبی متعلق به خانم هانیه عارف خانی به شماره انتظامی ۹۶۶/۵۰ س ۵۵ شماره شاسی NAZPL۱۴۰TN۰۶۹۳۷۶۳ شماره موتور M۲۴۹۱۶۹۰۱M در تاریخ ۱۴۰۲/۰۶/۲۴ در شهر تهران به سرقت رفته است در صورت مشاهده با شماره ۰۹۱۲۳۷۴۰۷۷۲ تماس و مژدگانی دریافت کنید.

برگه سبز خودرو پژو پارس به شماره شاسی PKB۳۶۸۶۴ پلاک ۳۶۶ ی ۲۴ ایران ۵۰ مفقود گردیده و فاقد اعتبار است.

برگ سبز پراید مدل ۹۰ رنگ سفید پلاک: ۷۵-۵۹۱ ب ۹۶ موتور: ۳۹۰۹۹۴۹ شاسی: ۵۱۴۱۲۲/۹۷۰۸۳۱۵ مفقود گردیده و از درجه اعتبار ساقط می باشد.

برگ سبز و سند کمپانی پراید سواری تیپ جی تی ایکس آی مدل ۱۳۹۰ به رنگ سفید به شماره پلاک ۳۶۹ ج ۵۸ ایران ۷۵ به شماره موتور ۳۸۵۰۱۱ و شماره شاسی S۱۴۱۲۲/۹۸۴۷۷۰۵ مفقود و از درجه اعتبار ساقط است بم

برگ سبز تیگو ۷ پروپرمیوم رنگ مشکی شماره شاسی ۱۰۳۳۵۰۱ شماره پلاک ایران ۱۷-۱۸۱ ج ۳۸ شماره موتور ۰۳۸۱۰۵ مفقود گردیده و فاقد اعتبار می باشد.

شناسنامه مالکیت (برگ سبز) خودرو سواری رسپکت پرایم با شماره پلاک ۲۳۲-۵۹۵ ل ۳۴ شماره شاسی NAGK۱A۳۴DP۱۰۰۳۲۶۵ به نام محمد شهپری ویرانی مفقود شده و از درجه اعتبار ساقط است.

برگ سبز سواری هاچ بک کوییک اس رنگ سفید مدل ۱۴۰۲ شماره شاسی NAS۸۶۱۱۰۰P۱۰۸۸۲۱۲ شماره موتور M۱۵/۵۱۳۷۶۶۰ شماره پلاک ۱۵۰ ایران ۲۵۲ هـ ۴۷ مفقود شده از اعتبار ساقط می باشد.

کارت پروانه کارگزار گمرکی به شماره ۹۵۵۸۸۳۵ و تاریخ انقضا ۱۴۰۲/۸/۳۰ به نام مجتبی کرم پور حاجی کندی به شماره ملی ۰۰۷۶۵۵۳۹۱۴ مفقود گردیده و از درجه اعتبار ساقط می باشد.

برگ سبز، خودرو کاپریس کوپه مدل ۱۹۷۷ به شماره پلاک ایران ۴۰-۶۱۴ ج ۶۸ به شماره شاسی ۲۸۳۴۹۹ به شماره موتور ۲۸۳۴۹۹ بنام صدیقه فرمیهنی فراهانی مفقود گردیده و از درجه اعتبار ساقط می گردد. (تبریز)

چون آقای کامران کامران پنکچه مالک کامیون باری بنز ال ۴۲/۹۱۱ مدل ۱۳۷۰ به شماره انتظامی ۶۶۶ ع ۹۱ ایران ۹۱ به شماره شاسی ۱۶۷۲۲۰۱۴ و شماره موتور ۱۰۳۵۴۲۷ به علت فقدان سند تقاضای صدور المثنی را نموده است لذا چنانچه هرگونه ادعایی در مورد خودروی مذکور دارید ظرف مدت ۱۵ روز از تاریخ نشر آگهی با در دست داشتن مدارک کافی به دفتر فروش شرکت ایران خودرو دیزل واقع در تهران کیلومتر ۸ جاده ساوه مراجعه نمایند. بدیهی است پس از انقضای مهلت مزبور طبق مقررات اقدام خواهد شد. اردبیل

برگ کمپانی موتورسیکلت باجاج پالس مدل ۸۵ شماره تنه N۵P***۲۰۰B۹۵۱۰۳۲۸ شماره موتور JLZCFD۲۲۳۲۶ شماره پلاک ۱۵۵ ایران ۴۷۹۷۹ به نام محدثه الهی پور مفقود گردیده و از درجه اعتبار ساقط می باشد.

سند کمپانی و برگ سبز سواری پژو ۲۰۶ مدل ۱۳۸۲ پلاک ۴۵۸ م ۳۵ ایران ۷۹ شماره موتور FSJ۵۴۴۲۹۶۰۵ شماره شاسی ۸۲۶۲۵۶۴۷ مفقود اعتبار ندارد

کارت ماشین و سند کمپانی و برگ سبز پراید مدل ۱۳۸۷ پلاک ۷۹-۱۲۲ د ۵۱ موتور ۲۵۴۱۳۰۴ شاسی S۱۴۱۲۲۸۷۸۱۷۱۵۳ مفقود اعتبار ندارد

برگ سبز تویوتا کرولا مدل ۱۹۹۴ به شماره موتور B۵۲۴۵۸۰ و شماره شاسی AE۱۰۱/۳۰۸۶۷۰۵ مفقود و از درجه اعتبار ساقط است. (ساری)

برگ سبز، کارت پلاک، بیمه نامه، کارت سوخت، سند خرید و تسلسل مدارک کامیون مدل ۱۹۸۱ شماره شاسی ۳۵۸۰۰۳۱۴۷۶۷۸۱۰ شماره موتور ۳۵۲۹۰۸۱۰۶۴۲۹۶۴ شماره انتظامی ایران ۴۶۸-ع ۴۶ مفقود گردیده و از درجه اعتبار ساقط میباشد. زاهدان

برگ سبز سواری پژو پارس سفید روغنی مدل ۱۳۸۷ شماره موتور ۱۲۴۸۷۰۵۵۱۳۳ شاسی NAAN۰۱CA۵۸E۷۱۳۶۸۳ پلاک ایران ۸۳-۸۶۸ م ۶۵ مالک رضا خورشیدی مفقود گردیده از درجه اعتبار ساقط است. لارستان

شناسنامه مالکیت سواری پژو ۲۰۶ مدل ۱۳۸۳ به شماره انتظامی ۶۲۸ ص ۸۵ ایران ۷۱ و شماره موتور ۱۰fss۱۴۸۴۳۴۳۹ و شماره شاسی ۸۳۶۵۱۰۱۱ مفقود گردیده اعتبار ندارد. شهرکرد

برگ سبز سواری سمند SOREN + XU۷P مدل ۱۴۰۲ شماره موتور ۱۲۵K۰۲۳۹۳۲۱ شاسی NAACV۱HLFPPA۲۰۱۴۷ پلاک ایران ۷۲-۹۲۰ س ۱۸ مالک داود حکمت نژاد مفقود گردیده از درجه اعتبار ساقط است. لارستان

برگ سبز و کارت تراکتور، خودرو تراکتور دیزلی آی تی ام مدل ۱۳۹۴ به شماره پلاک ایران ۱۵-۸۲۸ چ ۱۹ به شماره شاسی N۳HKT۸D۶۰FFQ۰۹۴۵۸ به شماره موتور MT۴۸W۵۰۶۰C بنام یحیی سعیدی مفقود گردیده و از درجه اعتبار ساقط می گردد. (نیکو)

آگهی مفقودی

اطلاعات
* شنبه ۱۹ اسفند ۱۴۰۲ * ۲۸ شعبان ۱۴۴۵
* ۹ مارس ۲۰۲۴ * سال نودوهشتم * شماره ۲۸۶۲۶
ettelaatonline.com ettelaatonline

پیامدهای جنگ غزه برای ایالات متحده

آیا خودسوزی «بوشنل» به یک آنارشیسم بزرگ در آمریکا تبدیل خواهد شد؟

نویسنده: کن کلینشتین منبع: اینترسپت

مترجم: آرش میری خانی

خودسوزی ماه گذشته «آرون بوشنل» نظامی آمریکایی در ورودی سفارت اسرائیل در واشنگتن که به مرگ او انجامید، منجر به جلب افکار عمومی داخل آمریکا و حتی خارج از این کشور در مورد جنگ غزه شد و بسیاری از افرادی که تاکنون به این نبرد توجهی نداشتند اکنون کنجکاو شده‌اند و می‌خواهند بدانند که در حقیقت چه در غزه بحران زده می‌گذرد. اما باید بگوییم که با مرگ خلبان آمریکایی، این حس کنجکاوی برای دولت ایالات متحده نوع دیگری از حس جستجو را برانگیخته است؛ یعنی به نظر می‌رسد سیاستمداران افراطی و به ویژه چپ‌گرایان به دنبال ریشه یابی این حادثه و تخمین آثار ثانویه آن هستند. بر همین اساس شاهد بودیم که هفته گذشته، سناتور تام کاتن، افسر سابق ارتش ایالات متحده و یکی از اعضای اصلی کمیته نیروهای مسلح سنا، در نامه ای به «لوید آستین» وزیر دفاع آمریکا او را مورد خطاب قرار داد و پرسید که چگونه پنتاگون می‌تواند نیروهایی مانند «بوشنل» را در تشکیلات خود تحمل کند. کاتن در این نامه مرگ بوشنل را «یک اقدام خشونت‌آمیز وحشتناک» خواند که در حمایت از یک گروه تروریستی مثل حماس انجام شده است. سناتور کاتن در ادامه می‌پرسد که بدنه داخلی وزارت دفاع برای مقابله با افراط گرایی چه اقدام عملی انجام داده است. کاتن همچنین سوال کرده است که آیا بوشنل تا پیش از اقدام به خودسوزی، رفتارهای افراطی از خود نشان داده است یا نه و آیا مقامات پنتاگون از گرایش های احتمالا افراطی این خلبان با خبر بوده‌اند یا خیر؟

تحرکات کاتن برای یافتن حامیان حماس در میان بدنه نظامی آمریکا آن هم با لباس متحدالشکل، اقدام سیاسی بوشنل را که گفت در حمایت از مردم فلسطین دست به خودسوزی زده است، تحت الشعاع قرار می‌دهد. اما این اقدام کاتن در حقیقت به عنوان دنباله رفتارها و اصرارهای دیرینه سایر اعضای کنگره آمریکا مانند سناتور چاک گراسلیِ جمهوریخواه و عضو کمیته قضایی مجلس سنا ارزیابی می‌شود که از ارتش می‌خواهند رفتارِ نیروهایی که مشکوک به افراط گرایی هستند را تحت تعقیب و مراقب قرار دهد. جالب آنکه مطالعات نشان داده است که حمایت از تفکرات افراط گرایانه در میان کهنه سربازان نسبت به جمعیت عمومی مشابه یا حتی کمتر است.

باید به این نکته اشاره شود که امکان بروز و ظهور تفکرات افراطی در میان نیروهای فعال ارتش آمریکا از بعد از ۶ ژانویه به یک نگرانی جدی برای مقامات واشنگتن تبدیل شده است. اندکی پس از روی کار آمدن لوید آستین، وزیر دفاع دولت بایدن که یک ژنرال بازنشسته است، او به ارتش دستور داد تا برای مقابله با افراط گرایی در بدنه نظامی آمریکا دست به یک اقدام کامل که برخی آن را یک پاکسازی همه جانبه خوانده‌اند، بزند و همچنین مطالعاتی تازه برای ارزیابی حس ناسیونالیسم سفیدپوستان و تفکرات حمایتی از نئونازی ها در میان اعضای ارتش انجام شود.

این در حالی است که خارج از وزارت دفاع، اف بی آی مسئول مبارزه با تروریسم داخلی است، اما از زمان آغاز حملات اسرائیل به غزه در اکتبر گذشته، این نهاد (اف بی آی) تمرکز خود را بر مقابله با ضربات احتمالی خارجی به ایالات متحده متمرکز کرد. «کریستوفر رای» رئیس اف.بی.آی در یک سخنرانی، به دانشجویان دانشکده های نظامی گفت: در سالی که تهدید تروریسم خارجی بیش از پیش افزایش یافته و جنگ در خاورمیانه همچنان ادامه دارد، تهدیدات علیه آمریکایی ها در داخل خاک ایالات متحده وارد فاز تازه‌ای شده است. مدیر اف بی آی درست پس از شروع جنگ غزه خطاب به کنگره گفت: ما نمی‌توانیم این احتمال را که حماس یا یک سازمان تروریستی خارجی دیگر بتواند از مناقشه فعلی در خاورمیانه برای انجام حملاتی در داخل خاک خودمان سوء استفاده کنند، نادیده بگیریم. اکنون پرسش این است، آیا مرگ بوشنل، و فشار کنگره، دری را برای ایجاد ارتباط گمانه زنی بین حامیان داخلی فلسطین و فعالیت های خارجی ضد حماس اف بی آی باز خواهد کرد یا خیر؟

اگرچه هدف از خودسوزی بوشنل نشان دادن خشم و ناراحتی او از اوضاع اسفبار غیرنظامیان فلسطینی در غزه بود، اما او آنارشیسم و رد کلی اقتدار دولتی را پذیرفت. پست های بوشنل در شبکه «ردیت» و دیگر پلتفرم های اجتماعی پیش از مرگش، بازتاب استقبال او از آنارشیسم بود. بوشنل در صفحه فیس بوک خود، صفحات چندین گروه آنارشیست دیگر را دنبال و لایک کرده بود و گروه آنارشیست CrimethInc. در یک پست وبلاگی اعلام کرد که بوشنل اندکی قبل از مرگش به این گروه ایمیل زده بود. بوشنل همچنین یک فعال اجتماعی در سن آنتونیو، تگزاس بود و شاخه سوسیالیست دموکرات آمریکا در سن آنتونیو با صدور بیانیه ای با بوشنل اعلام همبستگی کرد.

آنارشیسم و اف بی آی

از سال ۲۰۱۹ به بعد اف بی آی از پنج «رده تهدید» برای توصیف تروریسم داخلی استفاده کرده است؛ یک، افراط گرایی خشونت آمیز با انگیزه نژادی یا قومی. دو، افراط گرایی خشونت آمیز ضد دولتی یا ضد اقتدار. سه، حقوق حیوانات یا افراط گرایی خشونت آمیز محیطی. چهار، افراط گرایی خشونت‌آمیز سقط جنین. پنج، تمامی تهدیدات تروریسم داخلی که به عنوان «پیشبرد برنامه های سیاسی یا اجتماعی که به طور انحصاری تحت یکی از دسته بندی های تهدید دیگر توضیح داده نشده‌اند، تعریف می‌شود.

اف بی آی می‌گوید که تهدید افراط گرایی خشونت آمیز ضد دولتی یا ضد اقتدار، «شامل افراط گرایان خشونت آمیز آنارشیست، افراط گرایان خشن شبه نظامی، افراط گرایان خشونت طلب، شهروندان مستقل و سایر افراط گرایان خشن است. داده های این سازمان نشان می دهد که ۳۱ درصد از تحقیقات اف بی آی مربوط به افراط گرایی خشونت آمیز ضد دولتی یا ضد اقتدار و ۶۰ درصد از کل تحقیقات شامل مواردی است که به عنوان افراط گرایی خشونت‌آمیز ضد دولتی یا ضد اقتدار و «ناآرامی های مدنی» طبقه بندی شده اند. بیشترین تمرکز از ششم ژانویه به بعد بر روی گروه هایی بود که در تظاهرات حامیان دونالد ترامپ در ساختمان کنگره شرکت کرده بودند. در شهادت سنا، اف بی آی اعلام کرد که استفاده از منابع انسانی و فنی را برای تحت تعقیب و هدف قرار دادن افراطی های خشن یا همان آنارشیست ها را در سراسر کشور را افزایش داده است.

از زمان اعتراضات سراسری پس از مرگ جورج فلوید در سال ۲۰۲۰، اف بی آی، دفاتر میدانی را موظف کرده است تا از جاسوسان استفاده کنند تا بتوانند اطلاعات بهتری در مورد آنارشیست ها تهیه نمایند. باید بگوییم که در سال ۲۰۲۱، اف بی آی، تعداد پرونده های تروریسم داخلی خود را به بیش از دو برابر افزایش داده است. یک مشاوره تهدید داخلی اف بی آی که به اینترسپت رسیده است نشان داد، این سازمان افراط گرایان و آنارشیست ها را افرادی تعریف می کند که سرمایه داری و دولت متمرکز را غیرضروری و سرکوبگر می دانند و مخالف جهانی سازی اقتصادی هستند.

طبق تعریف اف بی آی و با وجود تعریف این نهاد از آنارشیسم، اندکی از این موارد در مورد بیان دیدگاه های سیاسی خود بوشنل صدق می کند. اما اعتراض این خلبان، فشار بسیاری از جمهوریخواهان و محافظه کاران را در پی خواهد داشت تا اف بی آی را به شدت بر چپ ها متمرکز کند. در یک نشست مطبوعاتی که در مورد پیوندهای بوشنل با آنارشیسم بحث شد، یک مقام پنتاگون گفت: مرگ این خلبانِ معترض ممکن است یک اقدام افراطی تلقی شود. خبرنگاری از این مقام پنتاگون پرسید: بررسی حساب کاربری آرون بوشنل در رسانه های اجتماعی نشان می دهد که او دیدگاه های آنارشیستی (براساس تعریف مورد اشاره) بسیار قوی داشت. طبق تعریف پنتاگون از افراط گرایی، آیا او تحت این تعریف قرار می گیرد؟ سخنگوی پنتاگون، گفت: من فکر می کنم منصفانه است که بگوییم خودکشی با خودسوزی یک اقدام افراطی است. او همچنین وعده تحقیق کامل در این زمینه را داد.

> امکان بروز و ظهور تفکرات افراطی یا چپگرایانه در میان نیروهای فعال ارتش آمریکا، به یک نگرانی جدی برای مقامات واشنگتن تبدیل شده است

پژوهشگر لبنانی اعلام کرد

اطلاعات «بوشنل» بسیاری از معادلات را علیه آمریکا تغییر می‌دهد

پژوهشگر مسائل نظامی لبنان در اظهاراتی تاکید کرد اطلاعاتی که از «آرون بوشنل» دریافت شد، چه بسا بسیاری از معادلات را علیه آمریکا تغییر دهد.

«علی حمیه»، نویسنده و پژوهشگر نظامی لبنانی در گفت‌وگو با ایسنا دیدگاه خود را در خصوص پیامی که خودسوزی آرون بوشنل، خلبان نیروی هوایی آمریکا برای آمریکا و جهانیان داشت، تشریح کرد. وی با اشاره به حملات و نسل کشی که از سوی دشمن اسرائیلی و تحت حمایت آمریکا در فلسطین در حال وقوع است گفت، امروز مشخص شده که همدردی با مردم فلسطین در جهان، همدردی از سوی ملت ها است، اما دولت های غربی رژیم صهیونیستی را در تجاوزات خود علیه فلسطین حمایت و پشتیبانی می کنند.

حمیه با اشاره به خودسوزی خلبان نیروی هوایی آمریکا در مخالفت با حمایت کشورش از جنگ رژیم صهیونیستی علیه غزه تصریح کرد: آنچه ما شاهد بودیم قابل توجه بود؛ اینکه یک افسر نیروی هوایی آمریکا در حالی که شعار آزادی برای فلسطین سر می داد و از دولت آمریکا می خواست دست از جنگ و کشتار فلسطینی ها بردارد، خود را سوزاند. بوشنل مقابل سفارت رژیم صهیونیستی در واشنگتن خودسوزی کرد و این اقدام را به صورت زنده با گوشی خود پخش کرد، او در این تصاویر می گوید «از این به بعد هرگز در نسل کشی مشارکت نخواهد کرد. در ادامه او در حالی که لباس فرم نظامی به تن داشت، یک مایع قابل اشتعال را روی خودش ریخته و در حالی که فریاد می زد «فلسطین آزاد است» خود را آتش زد، او ساعاتی بعد در اثر شدت سوختگی جان خود را از دست داد. این کارشناس مسائل راهبردی در ادامه گفت: این اقدام بدان معناست که نه تنها آمریکا از دشمن اسرائیلی با ارائه مهمات، غذا و آب حمایت می کند، بلکه به گفته آرون بوشنل، نظامیان آمریکایی نیز در سرزمین فلسطین حضور دارند و دوشادوش یکدیگر و همراه با نظامیان اسرائیلی در تجاوزاتشان علیه فلسطین می جنگند.

روزنامه «نیویورک پست» به تازگی اطلاعات تازه‌ای از آرون بوشنل، خلبان آمریکایی که چند روز قبل برای اعلام همبستگی با مردم غزه، مقابل سفارت رژیم صهیونیستی خودسوزی کرد، دست یافت. این رسانه به نقل از یکی از دوستان نزدیک بوشنل نوشت که این خلبان آمریکایی به او گفته به اطلاعات محرمانه‌ای دسترسی پیدا کرده که حاکی از حضور نیروهای آمریکایی و مشارکت آن ها در کشتار تعداد زیادی از فلسطینی ها است. این فرد اظهار کرد بوشنل به او گفته مجوزی دارد که به او اجازه می دهد از داده های فوق سری اطلاعات نظامی آمریکا اطلاع یابد. بوشنل در شاخه ۷۰ اطلاعات، نظارت و شناسایی نیروی هوایی آمریکا در حال خدمت بود؛ جایی که گفته می شود به عنوان تکنسین خدمات نوآوری مشغول انجام وظیفه بوده است. حمیه همچنین در پاسخ به سوالی پیرامون تبعات اقدام بوشنل بر جامعه آمریکا و تاثیر آن بر افزایش چنین اقداماتی در مخالفت با سیاست های آمریکا در قبال غزه تاکید کرد، این اطلاعاتی که از آرون بوشنل دریافت شد، ممکن است بسیاری از معادلات را تغییر دهد، در نتیجه چه بسا همدردی با مردم فلسطین در برابر تجاوزات و رسواسازی حملات اسرائیلی-آمریکایی علیه فلسطین و منطقه افزایش یابد. فعالان آمریکایی مراسم متعددی را برای بزرگداشت بوشنل برگزار کرده و لغو حمایت آمریکا از نسل کشی در غزه را خواستار شدند.

> امروز مشخص شده که همدردی با مردم فلسطین در جهان، همدردی از سوی ملت ها است، اما دولت های غربی رژیم صهیونیستی را در تجاوزات خود علیه فلسطین حمایت و پشتیبانی می کنند

آگهی دعوت از بستانکاران شرکت تجارت بین المللی راهبرد پارسیان (سهامی خاص) در حال تصفیه به شماره ثبت ۲۶۷۵۳۶ و شناسه ملی ۱۰۱۰۳۰۵۶۲۹۶ نوبت اول

در اجرای ماده ۲۲۵ اصلاحیه قانون تجارت، از کلیه بستانکاران شرکت تجارت بین المللی راهبرد پارسیان در حال تصفیه (سهامی خاص) به شماره ثبت ۲۶۷۵۳۶ و شناسه ملی ۱۰۱۰۳۰۵۶۲۹۶ که آگهی انحلال آن در صفحه ۷۹ روزنامه رسمی کشور شماره ۱۹۸۴۳ شهرستان مورخ ۱۳۹۶/۲/۱ درج گردیده است دعوت به عمل می‌آید تا ظرف مدت حداکثر ۶ ماه از تاریخ انتشار آگهی نوبت اول با ارائه مدارک مثبته ادعای خود، به مدیر تصفیه شرکت آقای بهمن باباعلی به آدرس تهران، سعادت آباد، خیابان علامه شمالی، خیابان بیستم غربی، پلاک ۴۳، طبقه دوم، کدپستی ۱۹۹۷۹۸۶۳۶۱ و تلفن ۰۹۱۲۰۸۱۴۲۷۸ مراجعه نمایند. بدیهی است شرکت و مدیر تصفیه در مورد هرگونه ادعای احتمالی که خارج از مدت فوق به شرکت منعکس گردد، مسئولیتی نخواهد داشت.

بهمن باباعلی-مدیر تصفیه شرکت تجارت بین المللی راهبرد پارسیان. در حال تصفیه

آگهی دعوت از بستانکاران
شرکت حامیان ارزش آفرینان صدر (سهامی خاص) به شماره ثبت ۶۰۳۰۳۳ و شناسه ملی ۱۴۰۱۱۵۶۰۸۸۰ (نوبت اول)

در اجرای ماده ۲۲۵ اصلاحیه قانون تجارت از کلیه بستانکاران شرکت حامیان ارزش آفرینان صدر در حال تصفیه (سهامی خاص) به شماره ثبت ۶۰۳۰۳۳ و شناسه ملی ۱۴۰۱۱۵۶۰۸۸۰ که آگهی انحلال آن در صفحه ۱۹ روزنامه رسمی کشور به شماره ۲۲۹۲۰ مورخ ۱۴۰۲/۰۹/۰۷ درج گردیده است، دعوت به عمل می‌آید تا ظرف مدت حداکثر شش ماه از تاریخ انتشار آگهی نوبت اول با ارائه مدارک مثبته ادعای خود را به مدیر تصفیه آقای امیر حسین سعیدی نمینی به شماره همراه ۰۹۳۵۱۱۰۸۳۷۹، مستقر در آدرس: شهر تهران، دانشگاه تهران، بلوار ایران خودرو، بزرگراه امیر سرلشگر شهید حسین لشگری، پلاک ۰، طبقه همکف، کدپستی ۱۳۸۹۹۱۳۶۵۷ مراجعه نمایند. بدیهی است شرکت و مدیر تصفیه در مورد هرگونه ادعای احتمالی که خارج از مدت فوق به شرکت منعکس گردد، مسئولیتی نخواهد داشت.

مدیر تصفیه شرکت حامیان ارزش آفرینان صدر (سهامی خاص) در حال تصفیه-آقای امیر حسین سعیدی نمینی

آگهی مناقصه عمومی نوبت دوم

شهرداری دماوند در نظر دارد به استناد بودجه مصوب سال ۱۴۰۲ نسبت به واگذاری پروژه های ذیل از طریق برگزاری مناقصه عمومی اقدام نماید. لذا از کلیه شرکت های واجد صلاحیت جهت شرکت در مناقصه دعوت به عمل می‌آید.

پروژه	برآورد به ریال
احداث کوچه حد فاصل نیل تا محله درویش	۶/۰۰۰/۰۰۰/۰۰۰
احداث ساختمان متفرقه سطح شهر	۲۵/۰۰۰/۰۰۰/۰۰۰
خرید و نصب پایه چراغ بلوار یادگار امام	۱۱/۱۰۰/۰۰۰/۰۰۰
ترمیم و بازسازی ساختمان ناحیه ۲	۱۵/۰۰۰/۰۰۰/۰۰۰
احداث پیاده رو و دیوار بلوار شورا	۲۵/۰۰۰/۰۰۰/۰۰۰

۱-تضمین شرکت در مناقصه معادل ۵٪ مبلغ اعلامی در جدول فوق به صورت ضمانتنامه معتبر بانکی در وجه شهرداری دماوند
۲- تاریخ انتشار مناقصه ۱۴۰۲/۱۲/۱۲ و مهلت دریافت اسناد مناقصه ۱۴۰۲/۱۲/۱۶
۳-مهلت ارسال پیشنهادات ۱۴۰۲/۱۲/۲۶ ساعت ۸ و زمان بازگشایی پاکات طبق تاریخ مندرج در سامانه ستاد
۴-شهرداری در رد یا قبول کلیه پیشنهادات مختار است.
۵-برندگان اول و دوم و سوم هرگاه حاضر به انعقاد قرارداد نشوند سپرده آنان به ترتیب ضبط خواهد شد.
۶-هزینه آگهی روزنامه و سایر هزینه های مرتبط به عهده برنده مناقصه می باشد.
۷-سایر اطلاعات و جزئیات در اسناد مناقصه قید گردیده است.
۸- کلیه مراحل برگزاری مناقصه از دریافت اسناد و تحویل تا بازگشایی پاکات ها از طریق سامانه الکترونیکی دولت (ستاد) به آدرس www.setadiran.ir انجام خواهد شد.

شهردار دماوند-مهدی رضایی مهر

آگهی مناقصه عمومی انتخاب پیمانکار احداث فاز اول روشنایی معابر سایت سیرجان (مناقصه شماره 402-TC-09) (نوبت اول)

شرکت معدنی و صنعتی گهرزمین (سهامی عام) در نظر دارد پیمانکار واجد صلاحیت به منظور «احداث فاز اول روشنایی معابر مجتمع» واقع در سایت سیرجان را از طریق مناقصه عمومی یک مرحله ای به همراه انجام فرآیند ارزیابی کیفی، شناسایی و انتخاب نماید. لذا پیمانکاران واجد صلاحیت می توانند با مراجعه به کمیسیون معاملات شرکت نسبت به تهیه اسناد مناقصه اقدام نموده و پاکت های خود را قابل از مهلت مقرر به کمیسیون معاملات کارفرما به آدرس: تهران، بلوار آفریقا، بلوار آرش غربی، شماره ۱۲، طبقه ۴، تلفن (۰۲۱-۵۷۶۲۳) یا (۰۳۴-۴۱۵۲۷۱۱۲) تحویل دهند.

شرایط لازم مناقصه گران برای شرکت در مناقصه:
* پیمانکار باید سابقه کار مشابه داشته باشد.
* دارای گواهینامه صلاحیت پیمانکاری از سازمان برنامه و بودجه کشور حداقل در پایه ۳ رشته نیرو (زیر رشته پست، انتقال و توزیع نیرو)
* داشتن طرفیت آزاد (تعدادی و ریالی) در رشته مربوطه و نیز معتبر بودن اسم شرکت در پایگاه (http://sajar.mprog.ir)
* دارای گواهینامه صلاحیت ایمنی وزارت تعاون، کار و رفاه اجتماعی
* دارا بودن حداقل ساختار مدیریت HSE بر اساس نوع پیمان و حجم فعالیت
* ارائه معرفی نامه و تسلیم فیش واریزی به مبلغ ۵،۰۰۰،۰۰۰ ریال به حساب شماره ۱۱۳۷۸۰۰۲۰۰۰۷۵ نزد بانک سپه و یا حساب شماره ۵۰۷۷۹۵۵۷۲۱ نزد بانک ملت به نام شرکت سنگ آهن گهرزمین - جهت شرکت در فراخوان مناقصه عمومی انتخاب پیمانکار احداث فاز اول روشنایی معابر مجتمع سایت سیرجان
* مهلت تهیه اسناد: از روز پنج شنبه مورخ ۱۴۰۲/۱۲/۱۷ ساعت ۰۷:۳۰ تا روز یکشنبه مورخ ۱۴۰۲/۱۲/۲۷ ساعت ۱۴:۰۰
* محل اجرای موضوع قرارداد: واقع در سایت سیرجان
* متقاضیان باید پاکت در بسته و مهر و امضا شده، حاوی مدارک کاغذی و CD که نام و نشانی درخواست کننده و موضوع پروژه به وضوح روی آن درج شده را حداکثر تا ساعت ۱۴:۰۰ روز شنبه ۱۴۰۳/۰۱/۱۸ به دبیرخانه کمیسیون معاملات کارفرما تحویل داده و رسید دریافت کنند.
کارفرما در انتخاب شرکت ها جهت دعوت به مناقصه و همچنین در رد یا قبول پیشنهاد پیمانکاران بر اساس صلاحدید خود کاملاً مختار بوده و لذا شرکت در مناقصه، حقی برای ایشان در خصوص تصمیمات کارفرما در بر نخواهد داشت.
* جهت اطلاعات بیشتر متقاضیان می توانند با آدرس های الکترونیکی (TC@goharzamin.com و goharzamin.TC@gmail.com) به صورت همزمان مکاتبه نمایند.

دبیرخانه کمیسیون معاملات شرکت معدنی و صنعتی گهرزمین

آگهی مناقصه یک مرحله ای همراه با ارزیابی کیفی بیمه نامه های کلیه اموال و دارائیهای منطقه ویژه از قبیل ساختمانهای مسکونی، اسکله، پل ها، جاده، تجهیزات الکتریکی و الکترونیکی ماشین آلات سبک و سنگین و همچنین بیمه نامه تکمیلی درمان پرسنل و سایر موارد مندرج در اسناد مناقصه شماره مناقصه ۱۴۰۲/۲۵ (شماره فراخوان در سامانه ستاد ۲۰۰۲۰۰۴۳۴۰۰۰۰۰۵۸) (نوبت دوم)

P.G.M.I.S.E.Z

۱-نام دستگاه مناقصه گزار: شرکت منطقه ویژه اقتصادی صنایع معدنی و فلزی خلیج فارس
۲-نشانی دستگاه مناقصه گزار: بندر عباس - کیلومتر ۱۳ بزرگراه شهید رجائی جنب پاسگاه نیروی انتظامی خونسرخ - تلفن ۱۰-۳۳۵۹۲۲۰۱-(۰۷۶)
۳-موضوع مناقصه: بیمه نامه های کلیه اموال و دارائیهای منطقه ویژه از قبیل ساختمانهای مسکونی، اسکله، پل ها، جاده، تجهیزات الکتریکی و الکترونیکی ماشین آلات سبک و سنگین و همچنین بیمه نامه تکمیلی درمان پرسنل
۴-مبلغ و نوع تضمین شرکت در مناقصه: مبلغ ۷،۵۰۰،۰۰۰،۰۰۰ ریال که به صورت فیش واریزی با ضمانت نامه بانکی به نفع مناقصه گزار
۵-مهلت فروش اسناد: از تاریخ ۱۴۰۲/۱۲/۱۶ لغایت پایان وقت اداری ۱۴۰۲/۱۲/۲۳
۶-مهلت تحویل اسناد: مهلت تکمیل و تحویل اسناد حداکثر تا پایان وقت اداری مورخ ۱۴۰۳/۱/۱۸
۷- زمان و محل بازگشایی پاکات: بازگشایی پاکات راس ساعت ۱۰/۰۰ مورخ ۱۴۰۳/۱/۱۹ در سالن کنفرانس منطقه ویژه اقتصادی صنایع معدنی و فلزی خلیج فارس
۸-کلیه مراحل برگزاری فراخوان از دریافت و تحویل اسناد مناقصه تا ارسال دعوتنامه جهت سایر مراحل مناقصه، از طریق درگاه سامانه تدارکات الکترونیکی دولت (ستاد) www.setadiran.ir انجام خواهد شد. لازم است مناقصه گران در صورت عدم عضویت قبلی، مراحل ثبت نام در سایت مذکور و دریافت گواهی امضای الکترونیک را جهت شرکت در مناقصه محقق سازند. تاریخ انتشار فراخوان در سامانه تاریخ ۱۴۰۲/۱۲/۱۶ می باشد. اطلاعات و اسناد مناقصه عمومی و ارسال دعوتنامه از طریق سامانه ستاد به مناقصه گران ارسال خواهد شد.
۹-نشانی سایت شرکت: www.PGSEZ.ir

روابط عمومی
منطقه ویژه اقتصادی صنایع معدنی و فلزی خلیج فارس

آگهی مناقصه عمومی ۱۴۰۲/۱۹ (یک مرحله‌ای با ارزیابی کیفی-نوبت اول) شماره فراخوان ۲۰۰۲۰۹۳۵۴۳۰۰۰۰۴۸

شرکت آب و فاضلاب منطقه چهار شهر تهران (سهامی خاص)

شرکت آب و فاضلاب منطقه چهار شهر تهران در نظر دارد تأمین کلیه لوازم انشعاب آب و اجرای عملیات نصب و تغییرات انشعاب آب (به صورت کامل، کلکتوری، دیواری، زمینی) مشترکین را با شرایط ذیل از طریق مناقصه عمومی به پیمانکار واجد شرایط واگذار نماید.
۱.مدت و محل اجرا: ظرف مدت یک سال تمام شمسی از تاریخ ابلاغ قرارداد در محدوده عملیاتی شرکت آب و فاضلاب منطقه چهار شهر تهران
۲.مبلغ برآوردی مناقصه: ۱۷۷/۳۶۰/۰۰۰/۰۰۰ (یکصد و هفتاد و هفت میلیارد و سیصد و شصت میلیون) ریال
۳.محل تأمین اعتبار: از محل اعتبارات جاری شرکت
۴.مهلت و محل دریافت اسناد مناقصه: داوطلبان می توانند جهت دریافت اسناد مناقصه از روز شنبه مورخ ۱۴۰۲/۱۲/۱۹ حداکثر تا ساعت ۱۵ روز شنبه مورخ ۱۴۰۲/۱۲/۲۶ از طریق سامانه تدارکات الکترونیکی دولت به آدرس www.setadiran.ir اقدام نمائید.
۵.مهلت و محل تحویل اسناد ارزیابی کیفی و اسناد مناقصه: متقاضیان شرکت در مناقصه می بایست کلیه مدارک مربوط به پاکات (الف، ب، ج) و اسناد ارزیابی کیفی را حداکثر تا ساعت ۱۵ روز یکشنبه مورخ ۱۴۰۳/۰۱/۱۹ در سامانه تدارکات الکترونیکی دولت به آدرس www.setadiran.ir بارگذاری و ثبت نماید.
زمان اعتبار پیشنهاد قیمت متقاضیان تا تاریخ ۱۴۰۳/۰۴/۱۹ می باشد.
۶.تاریخ بازگشایی پاکات ارزیابی و امتیاز دهی براساس شاخص ها و معیارهای ارزیابی کیفی در ساعت ۹ صبح دوشنبه مورخ ۱۴۰۳/۰۱/۲۰ و تاریخ بازگشایی پاکات ج (پیشنهاد قیمت) در ساعت ۹ صبح یکشنبه مورخ ۱۴۰۳/۰۱/۲۶ می باشد.
۷.مبلغ تضمین شرکت در مناقصه ۶/۲۶۸/۶۰۰/۰۰۰ (شش میلیارد و دویست و شصت و هشت میلیون و ششصد هزار) ریال می باشد که شرکت کنندگان در مناقصه می توانند به صورت فیش واریزی نقدی و یا ضمانتنامه بانکی به شماره حساب ۴-۳۱۵۶۱۶-۱۰ نزد بانک رسالت با شناسه شبای IR۱۰۰۷۰۰۰۰۱۰۰۰۲۲۳۱۵۶۱۶۰۴ در وجه شرکت آب و فاضلاب منطقه چهار شهر تهران و یا چک بانکی تضمینی در وجه شرکت آب و فاضلاب منطقه چهار شهر تهران دریافت و تصویر ضمانت نامه را در سامانه تدارکات الکترونیک دولت در پاکت (الف) بارگذاری و ثبت نماید و اصل ضمانت نامه موصوف را تا ساعت ۱۵ روز یکشنبه مورخ ۱۴۰۳/۰۱/۱۹ به دبیرخانه این شرکت تسلیم نماید و به پیشنهادهایی که فاقد سپرده، سپرده های مخدوش، سپرده های کمتر از میزان مقرر، چک شخصی و نظایر آن ترتیب اثر داده نخواهد شد.
۸.به پیشنهادات فاقد امضاء، مشروط، مخدوش و پیشنهاداتی که بعد از مدت مقرر این آگهی واصل شود مطلقاً ترتیب اثر داده نخواهد شد.
۹.زمان چاپ آگهی: نوبت اول ۱۴۰۲/۱۲/۱۹ و نوبت دوم ۱۴۰۲/۱۲/۲۱
برگزار کننده مناقصه در رد یا قبول یک یا کلیه پیشنهادات مختار است.
سایر اطلاعات و جزئیات در اسناد مناقصه مندرج است.
هزینه درج آگهی روزنامه به عهده مناقصه گزار می باشد.
سایت شرکت آب و فاضلاب منطقه چهار شهر تهران: http://t4www.tppww.ir
سایت ملی مناقصات: http://iets.mporg.ir
سایت شرکت مهندسی: http://tender.nww.co.ir

شرکت آب و فاضلاب منطقه چهار شهر تهران

آگهی مناقصه (نوبت دوم)

شرکت سرمایه گذاری و توسعه صنایع لاستیک در نظر دارد ۲۰،۰۰۰ کیلوگرم نخ پود پنبه ای Ne۲۰ شانه شده با مشخصات ذیل، را از طریق مناقصه خریداری نماید.

Yarn Count (tex)	Tenacity (cN/tex)*	Elongation At Break (%)	Twist (/m)	Thin per 1 Km (-50%)	Thick per 1 Km (+50%)	Nep per 1 Km (+200%)	Hairiness (H)
25~35	Min 16*	5~8	600~750	Max 2	Max 12	Max 16	Max 7.5

متقاضیان می توانند حداکثر تا پایان وقت اداری ۱۴۰۲/۱۲/۲۱ پیشنهاد خود را در پاکت در بسته تحویل دبیرخانه محرمانه (واحد حراست) به نشانی: زنجان - کیلومتر ۱۵ اتوبان زنجان - تهران مجتمع تولیدی نخ تایر صباکد پستی ۴۵۱۶۱۳۴۹۴۱ و یا در تهران خیابان شهید بهشتی روبروی پمپ بنزین نبش خیابان پاکستان نبش خیابان نیریزی پلاک ۳۲۰ طبقه سوم تحویل نمایند.
آخرین مهلت ارائه قیمت ۱۴۰۲/۱۲/۲۱ و تاریخ بازگشایی پاکات ۱۴۰۲/۱۲/۲۲ (راس ساعت ۱۰:۳۰ صبح در محل کارخانه)
تلفن تماس ۳۲۴۶۴۴۷۴-۰۲۴
۱-ارائه یک فقره چک به ارزش ۱۰٪ قیمت پیشنهادی الزامی می باشد. (در وجه شرکت سرمایه گذاری و توسعه صنایع لاستیک) در چک های طرح صیاد می بایست تاریخ چک به روز یا حداکثر قبل از تاریخ ۱۴۰۲/۱۲/۲۹ به شماره شناسه ملی ۱۰۴۶۰۱۰۴۴۱۶ بوده و برگه تایید ثبت صیاد ضمیمه آن گردد.
۲-شرکت در رد یا قبول پیشنهادات مختار است.
۳-هزینه های چاپ و آگهی مناقصه به عهده برنده مناقصه خواهد بود.
۴-به پیشنهادهای مخدوش، مشروط، مبهم، بدون سپرده یا با مدارک ناقص و پیشنهادهایی که بعد از مهلت مقرر ارسال شوند ترتیب اثر داده نمی شود و در صورت خودداری برنده از انجام معامله سپرده او به نفع شرکت ضبط خواهد شد.
۵-حضور شرکت کنندگان در مناقصه، در روز بازگشائی پاکات الزامی می باشد.

آگهی مزایده فروش واحدهای مسکونی وانیا (نوبت دوم) واقع در شهرستان چالوس

شرکت صبا آرمه (متعلق به شرکت سرمایه گذاری صندوق بازنشستگی کشوری) در نظر دارد تعداد ۱۵ واحد از واحدهای مسکونی نوساز واقع در مجتمع تجاری-مسکونی وانیا به نشانی: مازندران، چالوس، کیلومتر ۶ جاده متل قو، پلاک ۵۰ ساحلی را از طریق مزایده به فروش برساند. متقاضیان می توانند از تاریخ درج این آگهی به مدت ۵ روز کاری جهت کسب اطلاعات و دریافت اسناد مزایده به دفتر مرکزی شرکت به نشانی: تهران، دروس - خیابان پاسداران - خیابان شهید حجت سوری - پلاک ۵ طبقه دوم مراجعه و یا با شماره تلفن های ۲۶۶۵۲۳۶۷-۲۶۶۵۲۲۸۶ داخلی ۲۲۵۰ و یا شماره تلفن ۰۹۱۰۳۱۷۲۷۴۲ تماس حاصل فرمایند.

مجتمع تجاری-مسکونی وانیا-چالوس

ردیف	بلوک-طبقه-موقعیت واحد	مساحت (مترمربع)	قیمت فروش کل (ریال)
۱	شرقی-دوم-جنوب شرقی	۱۲۸	۱۲۸،۰۰۰،۰۰۰،۰۰۰
۲	شرقی-دوم-جنوب غربی	۱۰۲	۱۰۲،۰۰۰،۰۰۰،۰۰۰
۳	شرقی-سوم-جنوب غربی	۱۰۰	۱۰۵،۰۰۰،۰۰۰،۰۰۰
۴	شرقی-سوم-جنوب شرقی	۱۲۸	۱۳۴،۴۰۰،۰۰۰،۰۰۰
۵	شرقی-چهارم-جنوب شرقی	۱۲۸	۱۴۰،۸۰۰،۰۰۰،۰۰۰
۶	شرقی-چهارم-جنوب غربی	۹۶	۱۰۵،۶۰۰،۰۰۰،۰۰۰
۷	شرقی-پنجم-جنوب غربی	۹۵	۱۰۹،۲۵۰،۰۰۰،۰۰۰
۸	شرقی-ششم-جنوب غربی	۹۳	۱۱۱،۶۰۰،۰۰۰،۰۰۰
۹	غربی-دوم-جنوب غربی	۱۲۶	۱۲۶،۰۰۰،۰۰۰،۰۰۰
۱۰	غربی-سوم-جنوب غربی	۱۲۶	۱۳۲،۳۰۰،۰۰۰،۰۰۰
۱۱	غربی-چهارم-

اطلاعات

۱۳۰۵

شنبه ۱۹ اسفند ۱۴۰۲ * ۲۸ شعبان ۱۴۴۵ * ۹ مارس ۲۰۲۴ * سال نودوهشتم * شماره ۲۸۶۲۶ * ۱۶ صفحه * تک شماره ۷۰۰۰ تومان

رهبرمعظم انقلاب در دیدار اعضای مجلس خبرگان:

ستیزه و جبهه‌بندی‌ها مجلس را از کار اصلی خود باز می‌دارد

- حضرت آیت‌الله خامنه‌ای سخنان اختلاف‌انگیز، دعوا راه‌انداختن‌ها و ستیزه‌گری‌های دشمن‌پسند را موجب تلخ شدن شیرینی تشکیل مجلس جدید خواندند
- منتخبان مجلس جدید مراقبت کنند و نگذارند شیرینی تشکیل مجلس در کام مردم و فضای سیاسیِ با طراواتِ کشور تلخ شود

۲

بهمن فرمان آرا: علی نصیریان افتخار تئاتر ایران است

- علی نصیریان سمبل فردی است که در جامعه و زندگی شخصی و حرفه‌ای همیشه درست و بدون حاشیه کارکرده است

۱۶

در کنگره راهبردی نفت و نیرو مطرح شد

انتقاد کارشناسان به سیاست‌های اقتصادی بحران‌زا

یک

- مسعود نیلی استاد دانشگاه شریف: موتور رشد اقتصادی ایران در بخش صنعت و انرژی خاموش شده است
- شرکت ملی نفت بدهکارترین شرکت دولتی در ایران شده که فاجعه بار است
- بیژن زنگنه: به دلیل سیاست گذاری اشتباه در بخش صنعت، هم تولیدکنندگان فرآورده‌های نفتی و هم خودروسازان گرفتار شده‌اند
- فرشاد مومنی: برخی مسئولان عرضه محوری مبتذل، پرفساد و نابرابر ساز را قاعده اقتصادی قرار داده‌اند
- حسین راغفر: یک گروه خاص اقتصاد کشور را کنترل می کند و منافع آنها حکم می کند که خودرو ۱۴ هزار دلاری چینی را ۴۰ هزار دلار بفروشند

سیاست های جدید فضای کسب و کار، حمایت از صنایع پیشرو، انحصار بازار و برنامه های پولی و بانکی فقرزا در کشور موجب انتقاد کارشناسان از برنامه های اقتصادی دولت شده است.

مسعود نیلی استاد اقتصاد دانشگاه صنعتی شریف و مشاور رئیس جمهوری در دولت قبل هفته گذشته در نهمین کنگره راهبردی نفت و نیرو با اشاره به راهبردهای غلط دولت در توسعه صنعتی گفت: اکنون تولید و تجارت انرژی ایران تحت سلطه دولت است. یعنی دولت حامل هایی نظیر بنزین و گاز را تولید و در داخل قیمت گذاری می کند و از سوی دیگر عرضه بنزین و گاز را با قیمت های تعیین شده خود بعنوان عدالت اجتماعی تلقی می کند...

۳

نهادهای قدرت، اصلی ترین عامل شکل گیری فسادهای بزرگ هستند

با حضور رئیس جمهوری انجام شد

افتتاح بزرگترین کارخانه آهن اسفنجی خاورمیانه در اهواز

خبر

- این طرح به عنوان بزرگترین مگامدول آهن اسفنجی ایران با هدف تکمیل زنجیره تولید و تأمین کمبود آهن اسفنجی مورد نیاز کشور وارد زنجیره تولید شد
- **رئیس جمهوری در اجتماع مردم ایذه:** انتقال آب از سد کارون ۳ به ایذه، باغملک و رامهرمز، برنامه با اولویت بالای دولت است
- ازدواج، اشتغال و مسکن ۳ اولویت دولت است

۲

۳ کشته و ۴ زخمی در حمله انصارالله به یک کشتی آمریکایی

- ارتش یمن وابسته به انصارالله با ۵ موشک بالستیک، به کشتی تجاری «ترو کانفیدنس» آمریکا در خلیج «عدن» حمله کرد

۱۳

یادداشت

سیاسی

۱۳

کشتار در غزه و شکست مذاکرات در قاهره

محمد علی مهتدی

تحلیلگر مسائل خاورمیانه

خبر خارجی

۱۳

حملات کم سابقه مقاومت عراق به سرزمین‌های اشغالی

- فرودگاه «کریات شمونا» و یک پایگاه اسرائیل در «الجلیل» هدف قرارگرفت
- مقاومت اسلامی عراق در بیانیه‌ای اعلام کرد که به حملات خود تا پایان جنایات اسرائیل در غزه ادامه می دهد
- فرمانده ارتش اسرائیل ژنرال «چیکو تامیر» طراح عملیات زمینی در غزه را مأمور برنامه ریزی حمله به لبنان کرده است

یادداشت

سیاسی

۲

زنان فراموش شده در روز جهانی زن

جمیله کدیور

نویسنده

یادداشت

سیاسی

۱۶

هویت‌سازی‌های کاذب و میراث ادبی نظامی گنجه‌ای

دکتر نصرالله امامی

استاد زبان و ادبیات فارسی

ضمیمه خانواده

- خط قرمزهای ارتباط سالم
- این هنر آرامش بخش
- ایران؛ کم خرج ترین کشور در تهیه لوازم خانه
- افزایش خطر بارداری خارج از رحم از ۵۳ سالگی به بعد
- و...

نوروزنامه اطلاعات در ۱۳۲ صفحه دوشنبه ۲۱ اسفند ضمیمه روزنامه

مناقصه عمومی

شرکت سرمایه‌گذاری دارویی تأمین

شرکت سرمایه‌گذاری دارویی تامین (تیپیکو) در نظر دارد تا از طریق مناقصه عمومی نسبت با تأمین بخشی از تجهیزات تخصصی حوزه فناوری اطلاعات اقدام نماید. لذا بدینوسیله از شرکت‌های فعال در این حوزه و دارای مجوز سازمان افتا، دعوت می‌گردد در این مناقصه شرکت نمایند. ضمنا جهت دریافت اسناد و اطلاعات مناقصه از تاریخ ۱۴۰۲/۱۲/۱۹ به آدرس https://www.tpicoholding.com بخش مناقصات مراجعه فرمایید.

سازمان بهزیستی کشور

فراخوان مناقصه عمومی یک مرحله‌ای خرید خدمات فعالیت‌های حفاظت فیزیکی از بخش غیر دولتی

سازمان بهزیستی کشور درنظر دارد به منظور «خرید خدمات فعالیت‌های حفاظت فیزیکی از بخش غیر دولتی» از طریق مناقصه عمومی یک مرحله‌ای اقدام نماید. با عنایت به بارگذاری مدارک و مستندات مربوطه در سامانه تدارکات الکترونیک دولت، متقاضیان می‌توانند جهت دریافت اسناد مناقصه به مدت ۵ روز کاری از انتشار آخرین آگهی در جراید کثیرالانتشار به سامانه تدارکات الکترونیکی دولت (ستاد) به‌آدرس اینترنتی www.setadiran.ir مراجعه و نسبت به دریافت اطلاعات و بارگذاری آن اقدام نمایند. نحوه دریافت اسناد و تحویل آن و محل برگزاری مناقصه از طریق سامانه تدارکات الکترونیک دولت به اطلاع متقاضیان خواهد رسید.

نام و نشانی مناقصه گر: سازمان بهزیستی کشور به‌آدرس: ضلع شمالی پارک شهر - خیابان شهید فیاض بخش - سازمان بهزیستی کشور.

نوع خدمات: خرید خدمات فعالیت های حفاظت فیزیکی از بخش غیر دولتی.

محل برگزاری مناقصه: ضلع شمالی پارک شهر - خیابان شهید فیاض بخش - سازمان بهزیستی کشور - طبقه چهارم - دفتر معاونت توسعه مدیریت و منابع.

زمان برگزاری مناقصه: از طریق سامانه تدارکات الکترونیکی دولت به اطلاع متقاضیان خواهد رسید.

*اطلاعات تماس دستگاه مناقصه گزار (سازمان بهزیستی) جهت کسب اطلاعات بیشتر: ۶۶۷۶۰۸۲۷ یا ۹-۶۶۷۰۲۰۰۱ داخلی ۳۴۴۲.

*اطلاعات تماس سامانه ستاد جهت انجام مراحل عضویت در سامانه: مرکز تماس ۴۱۹۳۴-۰۲۱

*دفتر ثبت نام: ۸۸۹۶۹۷۳۷ و ۸۵۱۹۳۷۶۸.

م الف: ۴۷۸۶ ش آگهی: ۱۶۸۰۴۰۰

لغو آگهی دعوت به مجامع عمومی

شرکت بانک ایران زمین (سهامی عام)

به شماره ثبت ۳۹۹۲۷۹ و شناسه ملی ۱۰۳۲۰۵۰۳۰۷۹

پیرو آگهی منتشره به شماره ۲۸۶۱۷ مورخ ۱۴۰۲/۱۲/۰۸ در خصوص دعوت به مجمع عمومی عادی به طور فوق‌العاده با دستور جلسه تصویب صورت‌های مالی سال ۱۳۹۷ و انتخاب حسابرس مستقل و بازرس قانونی سال ۱۴۰۰ و ۱۴۰۱ رأس ساعت ۱۴:۰۰، مجمع عمومی فوق‌العاده جهت اصلاح مواد ۶۱ و ۶۲ اساسنامه مطابق با بخشنامه بانک مرکزی جمهوری اسلامی ایران رأس ساعت ۱۶:۰۰ و مجمع عمومی عادی به طور فوق‌العاده به‌منظور بررسی و تصویب صورت‌های مالی سال ۱۳۹۸ رأس ساعت ۱۸:۰۰ روز یکشنبه تاریخ ۱۴۰۲/۱۲/۲۰، به اطلاع می‌رساند؛ مجامع فوق‌الذکر به‌منظور ضرورت تکمیل فرآیند مستندسازی و افشای اطلاعات لازم پیش از برگزاری مجمع، حسب هماهنگی‌های به‌عمل آمده، لغو می‌گردد و تصمیم‌گیری در خصوص دستور جلسات، به مجامع بعدی که تاریخ آن متعاقباً اطلاع‌رسانی خواهد شد، موکول می‌شود.

هیات سرپرستی بانک ایران زمین

CH2=CH2 CH2=CH2 CH2=CH2 CH2=CH2 CH2=CH2 CH2=CH2 CH2=CH2 CH2=CH2

شرکت ملّی صنایع پتروشیمی

فراخوان ارزیابی کیفی انتخاب مشاور نوبت اول

سازمان منطقه ویژه اقتصادی پتروشیمی در نظر دارد انجام موضوع ذیل را از طریق فراخوان عمومی، همزمان و بر اساس روش کیفیت-قیمت (QCBS) به شماره ۲۰۰۲۰۹۲۳۷۲۰۰۰۰۲۸ از طریق سامانه تدارکات الکترونیکی دولت برگزار نماید.

ملاحظات ضروری: کلیه مراحل برگزاری فرآیند خرید خدمات مشاور از دریافت اسناد تا ارائه پیشنهاد مناقصه گران و بازگشایی پاکت ها از طریق درگاه سامانه تدارکات الکترونیکی دولت (ستاد) به‌آدرس WWW.Setadiran.ir انجام خواهد شد بنابر این لازم است مشاورین برای شرکت در این مناقصه کلیه مراحل ثبت نام در سایت مذکور و دریافت گواهی امضای الکترونیکی را طی نموده باشند.

الف) موضوع: انجام عملیات نقشه برداری و تهیه نقشه های حد نگار (کاداستر) اراضی و مستحدثات محدوده پلاک ثبتی شماره یک شهرستان ماهشهر و انجام کلیه امور مربوط به افراز، صدور و اخذ اسناد تک برگ اراضی و مستحدثات ذیربط متعلق به شرکت ملی صنایع پتروشیمی

ب) مبلغ برآورد شده: ۴۳,۶۹۰,۰۳۱,۵۹۰

ج) مدت انجام کار: ۱۲ ماه

د) محل اجرای کار: استان خوزستان، بندرامام خمینی (ره)، منطقه ویژه اقتصادی پتروشیمی

ه) معیارهای ارزیابی کیفی:

۱- داشتن تجربه و دانش در زمینه مورد نظر

۲- ارزیابی کارفرمایان قبلی

۳- ساختار سازمانی

و) حداقل شرایط مشاوران:

۱- داشتن شخصیت حقوقی، کد اقتصادی و شناسه ملی

۲- داشتن همزمان گواهینامه رتبه ۱ نقشه برداری زمینی و رتبه ۳ فتوگرامتری

ز) زمان ارسال به صفحه اعلان عمومی: ساعت ۰۰و۰۸ روز شنبه تاریخ ۱۴۰۲/۱۲/۱۹

ح) مهلت زمانی دریافت اسناد استعلام ارزیابی کیفی: ساعت ۰۰و۱۳ روز چهارشنبه تاریخ ۱۴۰۲/۱۲/۲۳

ط) مهلت ارسال پاکات ارزیابی کیفی: ساعت ۰۰و۱۳ روز یکشنبه تاریخ ۱۴۰۳/۰۱/۱۹

اطلاعات تکمیلی مناقصه فوق از طریق وب سایت "سامانه تدارکات الکترونیکی دولت" به‌آدرس http://www.Setadiran.ir و http://www.petzone.ir قابل دسترسی می باشد.

شناسه آگهی: ۱۶۸۰۱۰۱

روابط عمومی سازمان منطقه ویژه اقتصادی پتروشیمی

تلاش آفرینش بالندگی

شرکت ملی پخش فرآورده‌های نفتی ایران منطقه هرمزگان

آگهی تجدید مناقصه عمومی یک مرحله‌ای نوبت اول

شماره فراخوان: ۲۰۰۲۰۹۲۸۶۸۰۰۰۰۶۱

مناقصه گزار: شرکت ملی پخش فرآورده های نفتی منطقه هرمزگان

موضوع: تجدید مناقصه خرید تجهیزات سخت افزاری منطقه هرمزگان

تاریخ مهلت و نشانی محل دریافت تحویل اسناد مناقصه:

پس از انتشار آگهی در روزنامه کلیه مناقصه گران برای دریافت کامل اسناد مناقصه و بارگذاری پاکت های الف-ب و ج به سایت http://setadiran.ir مراجعه نمایند.

۱. نوع و مبلغ تضمین: ضمانت نامه فرایند ارجاع کار مناقصه به مبلغ ۱/۷۵۰/۰۰۰/۰۰۰ (یک میلیارد و هفتصد و پنجاه میلیون ریال) در صورت واریز نقدی به شماره حساب ۲۱۷۲۵۸۸۰۲۸۰۰۳ بانک مرکزی یا به شماره شبا IR ۶۷۰۱۷۰۰۰۰۰۰۲۱۷۲۵۸۸۰۲۸۰۰۳ (حساب در بانک ملی شعبه نفت می باشد) به نام شرکت ملی پخش فرآورده های نفتی ایران منطقه هرمزگان. (شماره ثبت ۶۷۳۳۷، کد اقتصادی: ۴۱۱۱۱۱۷۱۳۹۷۹، شناسه ملی: ۱۰۱۰۱۱۲۲۹۰۴، کد پستی: ۷۹۱۷۹-۱۴۵۷۵)

۲. مبلغ برآورد تقریبی ۳۵/۰۰۰/۰۰۰/۰۰۰ ریال.

۳. ارائه مدارک مثبته گمرکی بابت ورود قانونی تجهیزات الزامی است.

۴. تجهیزات می بایست در بسته بندی اصلی تحویل داده شود.

۵. ارائه گواهی اصل و نو بودن تجهیزات به صورت کتبی الزامی می باشد.

۶. ارائه آگهی مربوط به شخص یا اشخاصی که طبق آخرین تغییرات در روزنامه رسمی مجاز به امضای اسناد تعهدآور شرکت می باشد. (تصویر آخرین تغییرات اساسنامه در پاکت ب قرارداده شود).

۷. تصویر اساسنامه شرکت (مناقصه گر) در پاکت ب قرارداده شود.

۸. ارائه تاییدیه آخرین نمونه امضای مدیرعامل و رییس هیات مدیره در پاکت ب.

۹. تصویر کلیه گواهینامه ها و مدارک فوق در پاکت ب قرارداده شود.

۱۰. توزیع اسناد پس از انتشار آگهی از تاریخ ۱۴۰۲/۱۲/۱۹ لغایت ۱۴۰۳/۰۱/۰۵، مهلت بارگذاری پاکت های (الف، ب، ج) در سامانه ستاد ایران تا ساعت ۱۹ مورخ ۱۴۰۳/۰۱/۱۹ می باشد، تاریخ بازگشایی پاکتهای (الف، ب و ج) مورخ ۱۴۰۳/۰۱/۲۰ خواهد بود. (پاکت تضامین در یک لفاف سربسته در مهلت و محل تعیین شده همراه با نامه به دبیرخانه مناقصات این شرکت تحویل گردد.) بازگشایی پاکت ها به ازای هر پاکت واصله انجام خواهد شد.

۱۱. به پیشنهادهای فاقدامضاء، مشروط، مخدوش و همچنین پیشنهاداتی که پس از مهلت مقرر در فراخوان واصل گردد ترتیب اثر داده نخواهد شد. ارقام به ریال و حروف / عدد درج و فاقد خط خوردگی /لاک گرفتگی باشد..

***نکته مهم تمامی مناقصه گران /شرکت ها باید در سامانه ستاد ثبت نام و کلیه پاکت های الف-ب و ج خود را در سامانه ستاد ایران بارگذاری نمایند. (فایل ها می بایست به صورت پی دی اف باشد، پاکت ب و ارزیابی بدلیل حجم بالای فایل ترجیحاً به صورت فشرده و در قالب یک فایل باشد.)

روابط عمومی شرکت ملی پخش فرآورده های نفتی منطقه هرمزگان

شناسه آگهی: ۱۶۸۰۱۳۲

آگهی مناقصه عمومی یک مرحله‌ای همزمان با ارزیابی کیفی (یکپارچه) شماره ۱۴۰۲/۱۲-۱۴۶ت (نوبت سوم)

شرکت تهیه و تولید مواد معدنی ایران در نظر دارد «انجام ۱۰ هزار متر عملیات حفاری مغزه گیری در محدوده های اکتشافی رشک ها، جلال آباد ۲، شهربابک و کوهبنان واقع در استان کرمان» را از طریق سامانه تدارکات الکترونیکی دولت (ستاد) به شماره ثبت ستاد ۲۰۰۲۰۰۱۰۲۸۰۰۰۱۰۱ و با جزئیات مندرج در اسناد مناقصه با تضمین شرکت در فرآیند ارجاع کار به مبلغ ۱۹/۵۵۰/۰۰۰/۰۰۰ ریال (نوزده میلیارد و پانصد و پنجاه میلیون) ریال (واریز نقدی یا ضمانت نامه بانکی) برگزار نماید. تاریخ انتشار مناقصه در سامانه ساعت ۱۰ صبح مورخ ۱۴۰۲/۱۲/۱۷ و مهلت زمانی دریافت اسناد مناقصه از سایت تا ساعت ۱۷ مورخ ۱۴۰۲/۱۲/۲۸ و مهلت ارائه پیشنهادات حداکثر تا ساعت ۱۷ روز شنبه مورخ ۱۴۰۳/۰۱/۱۸ و جلسه بازگشایی پاکات صبح روز یکشنبه مورخ ۱۴۰۳/۰۱/۱۹ برگزار می گردد. علاقمندان شرکت در مناقصه می بایست جهت ثبت نام و دریافت گواهی امضای الکترونیکی با شماره ۱۴۵۶ تماس حاصل نمایند و یا به آدرس اینترنتی www.setadiran.ir مراجعه نمایند.

آگهی مزایده عمومی شماره ۱۴۰۲/۱۲-۱۴۹ت (نوبت سوم)

شرکت تهیه و تولید مواد معدنی ایران به نمایندگی از سازمان توسعه و نوسازی معادن و صنایع معدنی ایران در نظر دارد مزایده عمومی «فروش انواع الکترود گرافیتی کوره قوس الکتریکی، ترانس و راکتور کوره قوس الکتریکی، سیم آلومینیومی و کابل مخابراتی مازاد موجود در مجتمع تیتانیوم کهنوج واقع در استان کرمان در ۳ پارتی جداگانه» را از طریق سامانه تدارکات الکترونیکی دولت (ستاد) به شماره ثبت ستاد ۱۰۰۲۰۰۱۰۲۸۰۰۰۰۳۷ و با جزئیات مندرج در اسناد مزایده و با تضمین شرکت در فرآیند ارجاع کار برای پارتی اول به شماره پارتی ۱۱۰۲۰۰۱۰۲۸۰۰۰۱۳۲ به مبلغ ۱,۰۰۰,۰۰۰,۰۰۰ ریال (یک میلیارد) ریال و پارتی دوم به شماره پارتی ۱۱۰۲۰۰۱۰۲۸۰۰۰۱۳۳ به مبلغ ۴,۵۰۰,۰۰۰,۰۰۰ ریال (چهار میلیارد و پانصد میلیون) ریال و پارتی سوم به شماره پارتی ۱۱۰۲۰۰۱۰۲۸۰۰۰۱۳۴ به مبلغ ۲,۵۰۰,۰۰۰,۰۰۰ ریال (دویست و پنجاه میلیون) ریال برگزار نماید. تاریخ انتشار مزایده در سامانه ساعت ۱۰ صبح مورخ ۱۴۰۲/۱۲/۱۹ و مهلت زمانی دریافت اسناد مزایده از سایت تا ساعت ۱۷ مورخ ۱۴۰۲/۱۲/۲۸ و مهلت زمان ارائه پیشنهادات حداکثر تا ساعت ۱۷ روز شنبه مورخ ۱۴۰۳/۰۱/۱۸ می باشد. علاقه مندان شرکت در مزایده می بایست جهت دریافت اسناد و همچنین جهت ثبت نام و دریافت گواهی امضای الکترونیکی با شماره ۱۴۵۶ تماس حاصل نمایند و یا به آدرس اینترنتی www.setadiran.ir مراجعه نمایند. ضمناً جلسه بازگشایی پاکات صبح روز یکشنبه مورخ ۱۴۰۳/۰۱/۱۹ برگزار می گردد.

آگهی مزایده املاک

شرکت گروه مالی شهر (سهامی عام)

مزایده فروش ۵ واحد مسکونی با موقعیت اداری با شرایط تماماً نقد و به صورت یکجا واقع در سعادت آباد تهران

رجوع به صفحه ۵

آگهی مزایده واگذاری سهام (نوبت دوم)

شرکت تولیدی شیشه های ایمنی به نور (سهامی خاص)

رجوع به صفحه ۱۶

بانک خاورمیانه Middle East Bank

اعلام نرخ حق‌الوکاله در سال ۱۴۰۳

نرخ حق‌الوکاله انواع سپرده‌های بانک خاورمیانه در سال ۱۴۰۳ معادل ۳ درصد اعلام می‌گردد.

این نرخ بر اساس قانون عملیات بانکداری بدون ربا و با توجه به سقف تعیین‌شده ماده ۴ دستورالعمل نحوه محاسبه و تقسیم سود مشاع (ریالی) صادره توسط بانک مرکزی جمهوری اسلامی ایران تعیین شده است.

حق‌الوکاله مبلغی است که بانک‌ها در قبال به‌کارگیری منابع سپرده‌شده توسط سپرده‌گذاران دریافت می‌کنند.

در ضمن نرخ سود علی‌الحساب سپرده‌های سرمایه‌گذاری طبق بخش‌نامه‌های بانک مرکزی جمهوری اسلامی ایران خواهد بود.

شهرداری شیراز

آگهی تجدید مناقصه عمومی ۱۴۰۲-۱۶۴۴

نوبت اول: ۱۴۰۲/۱۲/۱۹ نوبت دوم: ۱۴۰۲/۱۲/۲۰

شهرداری شیراز در نظر دارد عملیات احداث ساختمان و محوطه سازی مقبره شهید گمنام در پارک کوهستانی دراک را از طریق برگزاری مناقصه عمومی در سامانه تدارکات الکترونیکی دولت (ستاد) با شماره فراخوان ۲۰۰۲۰۹۶۶۸۸۰۰۱۲۴۷ به اشخاص واجد شرایط واگذار نماید. لذا از کلیه متقاضیان دعوت به عمل می آید با مراجعه به آدرس WWW.Setadiran.ir نسبت به دریافت اسناد مناقصه و تحویل آن اقدام نمایند. در صورت عدم عضویت قبلی، ثبت نام در سامانه مذکور و دریافت گواهی امضای الکترونیکی صاحبان امضاء مجاز از سوی متقاضیان جهت شرکت در مناقصه الزامی است. قابل ذکر است این فراخوان قبلاً طی فراخوان شماره ۲۰۰۲۰۹۶۶۸۸۰۰۰۶۸۳ آگهی گردیده و به استناد صورتجلسه کمیسیون مناقصه عمومی شماره ۱۴۰۲-۵۰۸۳۹۲ ثبت دبرخانه به شماره ۵۸۶۹۲۳/۱۴۰۲ و صورتجلسه کمیسیون مناقصه عمومی به شماره ۱۴۰۲-۶۹۱۹۳۹ تجدید گردیده است.

*مبلغ برآورد: ۲۹/۷۶۲/۵۴۰/۵۷۹ ریال

*مدت قرارداد: ۶ (شش) ماه

*محل انجام کار: پارک کوهستانی دراک - تحت مدیریت ارتفاعات شهرداری شیراز

*شرایط شرکت کنندگان:

۱. ارائه رتبه بندی و صلاحیت دارای اعتبار حداقل پایه ۵ ابنیه از سازمان برنامه و بودجه کشور ۲- ارایه سابقه اجرایی مرتبط با موضوع مناقصه توسط شرکت الزامی است.

۳- ارائه گواهینامه تایید صلاحیت ایمنی از اداره کل تعاون، کار و رفاه اجتماعی الزامی است.

*مبلغ سپرده شرکت در مناقصه ۱/۴۹۰/۰۰۰/۰۰۰ ریال بصورت ضمانت نامه بانکی یا فیش واریزی نقدی بحساب سپرده ۱۰۰۸۰۵۵۰۴۷۴۲ کد مرجع ۱۰۰۱۱۳ بانک شهر شعبه چمران بنام شهرداری شیراز.

*برندگان اول و دوم مناقصه در مهلت قانونی حاضر به انعقاد قرارداد نشوند سپرده آنان به ترتیب ضبط خواهد شد.

*در زمان انعقاد قرارداد ۵٪ مبلغ پیشنهادی بعنوان ضمانت حسن اجرای تعهدات بصورت ضمانت نامه بانکی یا فیش واریزی اخذ می گردد.

*آخرین مهلت دریافت (توزیع) اسناد: متقاضیان میتوانند حداکثر تا ساعت ۱۲ روز یکشنبه مورخ ۱۴۰۲/۱۲/۲۷ از طریق مراجعه به سامانه تدارکات الکترونیکی دولت (ستاد) اسناد مناقصه را دریافت نمایند.

*آخرین مهلت ارائه پیشنهادات و ثبت اسناد و مدارک در سامانه: حداکثر تا ساعت ۱۲ روز پنج شنبه مورخ ۱۴۰۳/۰۱/۰۹ می باشد. شرکت کنندگان می بایست تا تاریخ بازگشایی پاکات سپرده شرکت در مناقصه را به صورت فیزیکی به‌آدرس شیراز، بلوار حسینی الهاشمی، پارک کوهستانی دراک، ساختمان اداری مدیریت ارتفاعات، دبیرخانه مدیریت ارتفاعات تحویل نمایند.

*تاریخ و محل بازگشایی پاکات: روز دوشنبه ساعت ۱۳ مورخ ۱۴۰۳/۰۱/۲۰ در محل چهارراه خلدبرین طبقه سوم شهرداری منطقه یک، سالن کمیسیون معاملات عالی شهرداری شیراز می باشد.

*مدت اعتبار پیشنهادها ۳ ماه می باشد و هیچگونه وجهی بابت پیش پرداخت داده نخواهد شد و بدیهی است هزینه آگهی بعهده برنده مناقصه خواهد بود. و شهرداری در رد یک یا تمام پیشنهادها مختار می باشد در اینصورت سپرده ها مسترد می گردد.

*شرکت در مناقصه و دادن پیشنهاد به منزله قبول شروط و تکالیف شهرداری موضوع ماده ۱۰ آئین نامه معاملات شهرداری می باشد.

*سایر اطلاعات و جزئیات مربوط به مناقصه در اسناد مناقصه مندرج است.

*آگهی و اطلاعات مربوط به مناقصه از طریق سایت https://shaffaf.shiraz.ir قابل مشاهده می باشد.

*برنده مناقصه موظف به ثبت نام در سایت vendor.shiraz.ir می باشند و برنده مناقصه ملزم به ثبت نام در سامانه ثنامی باشند.

*اطلاعات تماس سامانه ستاد جهت انجام مراحل عضویت در سامانه: مرکز تماس: ۱۴۵۶

اداره کل ارتباطات و امور بین الملل شهرداری شیراز

شناسه آگهی: ۱۶۸۰۷۹۰

اطلاعات ۱۳۰۵
*شنبه ۱۹ اسفند ۱۴۰۲ * ۲۸ شعبان ۱۴۴۵
* ۹ مارس ۲۰۲۴ * سال نودوهشتم * شماره ۲۸۶۲۶
ettelaat.com ettelaatonline

رئیس ستاد مشترک ارتش رژیم صهیونیستی دستور داد

آماده شدن اسرائیل برای حمله زمینی به لبنان

رسانه های رژیم صهیونیستی فاش کردند که «هرتزی هالوی» رئیس ستاد مشترک ارتش این رژیم دستور برنامه ریزی برای عملیات زمینی احتمالی در لبنان را صادر کرده است. تلویزیون رژیم صهیونیستی در این باره گفت که هالوی برای این کار ژنرال «چیکو تامیر» طراح عملیات زمینی در غزه را مأمور برنامه ریزی و تهیه نقشه برای عملیات زمینی احتمالی در لبنان کرده است. همزمان روزنامه لبنانی الاخبار نزدیک به حزب الله نیز گزارش داد که رژیم صهیونیستی ضرب الاجل ۱۵مارس (۲۵اسفند) را برای عقب راندن نیروهای این گروه از جنوب لبنان تعیین کرده و پس از آن آماده است درگیری های مرزی جاری را به یک جنگ گسترده تبدیل کند. این در حالی است که معاون دبیرکل حزب الله هفته گذشته گفت این گجنبش به دنبال کشاندن لبنان به جنگ نیست اما رژیم صهیونیستی هر لحظه ممکن است بدون دلیلی به لبنان حمله کند.

سازمان امنیت روسیه اعلام کرد

حمله داعش به کنیسه یهودیان در مسکو خنثی شد

سرویس امنیت فدرال روسیه از خنثی کردن حمله مسلحانه اعضای گروهک تروریستی داعش به برخی کنیسه ها (عبادتگاه های یهودیان) در مسکو خبر داد. در بیانیه این سازمان امنیتی روسیه آمده است: در منطقه «کالوگا»، اعضای شاخه افغانستان ولایت خراسان سازمان تروریستی داعش که قصد انجام یک اقدام تروریستی در یکی از مؤسسات مذهبی یهودیان در مسکو را داشتند، دستگیر شدند. در این بیانیه آمده است: عوامل تروریستی هنگام جمع آوری اطلاعات، توجه سرویس امنیتی را به خود جلب کردند. این افراد قصد داشتند با سلاح گرم به جمعیت حاضر در یک کنیسه حمله کنند. بنا بر این بیانیه، در زمان دستگیری تروریست ها، آنها در برابر نیروهای سازمان امنیت روسیه مقاومت مسلحانه کردند که در نهایت با شلیک متقابل، تهدید ناشی از آنها خنثی شد. در بازرسی از محل اقامت این تروریست های افراط گرا، سلاح گرم، مهمات و قطعاتی برای ساخت بمب دست ساز کشف شد.

پس از ۴۵ سال اعلام شد

پاکستان: اعدام «ذوالفقار علی بوتو» ناعادلانه بود

۴۵سال پس از اعدام «ذوالفقار علی بوتو» بنیانگذار «حزب مردم» و نخست وزیر وقت پاکستان در دوره حاکمیت نظامی، دیوان عالی این کشور محاکمه بوتو را مغایر با اصول عدالت و قوانین دانست و اعدام وی را غیرمنصفانه اعلام کرد. قاضی «فائزه عیسی» رئیس دیوان عالی پاکستان گفت فضای منصفانه برای آقای بوتو برای دفاع از خود در دادگاه فراهم نشد. وی افزود همه قضات متفق القول رای خود را اعلام کرده اند و باید بگوییم که عدلیه باید اشتباهات گذشته خود را جبران کند. گفتنی است ذوالفقار علی بوتو معروف به «رهبر ملت» در تیرماه ۱۳۵۴طی کودتای نظامی توسط ژنرال ضیاء الحق فرمانده وقت ارتش پاکستان از قدرت خلع و سپس اعدام شد. بوتو، در سال ۱۹۵۱با یک خانم ایرانی به نام «نصرت بیگم اصفهانی» در کراچی ازدواج کرد و حاصل این ازدواج چهار فرزند به نام های های بی نظیر، مرتضی، صنم و شهنواز بود.

اذعان رئیس جمهوری روسیه

پوتین: آمریکا ابرقدرت جهان است

رئیس جمهوری روسیه، ایالات متحده آمریکا را ابرقدرت خواند و گفت این یک واقعیت آشکار است. ولادیمیر پوتین در مراسم اختتامیه فستیوال جهانی جوانان در مسکو اظهار داشت: ایالات متحده در نوع خود یک کشور بزرگ و منحصر به فرد است و در مدت حدود ۳۰۰سال که البته با استانداردهای ما کم است، به لطف استعداد مردم آمریکا به یک ابرقدرت تبدیل شده و این یک واقعیت واضح و آشکار است. رئیس جمهوری روسیه گفت فروپاشی اتحاد جماهیر شوروی باعث شد مسئولیت رهبری جهان بر عهده واشنگتن قرار گیرد اما ایالات متحده قادر به مدیریت مسئولیت تنها ابرقدرت جهان پس از پایان جنگ سرد نبود. پوتین خاطرنشان کرد پس از فروپاشی اتحاد جماهیر شوروی در سال ۱۹۹۱، نخبگان ایالات متحده این فرصت را داشتند تا از انحصار رهبری جهانی جدید خود استفاده کنند. وی گفت: البته انحصارگری آمریکا مورد پسند اکثریت قریب به اتفاق کشورهای جهان نیست.

اخبار

حملات کم سابقه مقاومت عراق به سرزمین‌های اشغالی

مقاومت اسلامی عراق طی حملاتی کم سابقه با تعدادی پهپاد انتحاری، فرودگاه «کریات شمونا» صهیونیست ها در سرزمین های اشغالی و یک پایگاه نظامی ارتش اسرائیل در «الجلیل» را هدف قرار داد.

مقاومت اسلامی عراق با انتشار بیانیه‌ای خبر داد که یک مقر نظامی اسرائیل را در «راش پینا» واقع در منطقه الجلیل فلسطین اشغالی هدف قرار داده است. به گفته مقاومت عراق، این حمله با پهپاد صورت گرفته است و این گروه همچنان به حملات خود ادامه خواهد داد. مقاومت اسلامی عراق همچنین از حمله پهپادی به فرودگاهی در شهرک صهیونیست نشینِ «کریات شمونا» در شمال فلسطین اشغالی خبر داد.

مقاومت اسلامی عراق در بیانیه‌ای اعلام کرد که در چارچوب مرحله دوم عملیات علیه اشغالگران و در راستای حمایت از مردم غزه و پاسخ به جنایت های رژیم صهیونیستی علیه غیرنظامیان بی دفاع فلسطینی، مجاهدان ما در یک حمله پهپادی فرودگاه شهرک صهیونیست نشین «کریات شمونا» در سرزمین های اشغالی را هدف قرار دادند.

در حمله جبهه ملی مقاومت افغانستان روی داد

کشته شدن ۳ نیروی طالبان در «تخار»

جبهه ملی مقاومت افغانستان در بیانیه‌ای از حمله به یک خودروی امنیتی طالبان در «تخار» و کشته شدن سه نیروی این گروه خبر داد.

گروه موسوم به «جبهه مقاومت ملی افغانستان» در پی اعلام خبر حمله نیروهای آن به یک خودروی امنیتی طالبان در ولایت تخار، مسئولیت این حمله که گفته شده طی آن سه نیروی طالبان کشته و چهار تن دیگر زخمی شده اند را بر عهده گرفت. در بیانیه «مقاومت ملی افغانستان» آمده است که نیروهای این جبهه خودرو حامل نیروهای استخبارات طالبان را در «چهارراهی مستوفیت» در ولایت «تخار» هدف قرار داده‌اند. درادامه آمده است، در نتیجه این حمله سه عضو طالبان کشته و چهار نیروی دیگر زخمی شده‌اند. برخی منابع محلی به روزنامه «هشت صبح افغانستان» گفتند که حمله‌ای علیه نیروهای طالبان در تخار رخ داده و در این حمله دو نیروی طالبان کشته و پنج تن دیگر آنان زخمی شدند. حکومت طالبان اماتاکنون خبر وقوع چنین حمله‌ای را تایید یا تکذیب نکرده است. جبهه مقاومت ملی افغانستان هفته گذشته نیز با انجام حمله موشکی در میدان هوایی کابل مدعی شده بود که چهار نظامی طالبان را کشته است.

خبرگزاری فرانسه گزارش داد

حمله اسرائیل به غزه روابط تهران - ریاض را تقویت کرد

خبرگزاری فرانسه در گزارشی با اشاره به احیای روابط تهران - ریاض نوشت: ایران و عربستان با افزایش ارتباطات برای مهار جنگ اسرائیل علیه غزه، پیوند و روابط خود را تقویت کرده‌اند.

این رسانه فرانسوی نوشت: شاهزاده ۳۸ سعودی ساله پس از به قدرت رسیدن که باآشفتگی همراه بود، جنگی را در یمن آغاز و قطر را بایکوت کرد اما از آن پس، رویکرد آشتی جویانه تری را اتخاذ کرده است که با توافق عادی سازی روابط با ایران که در ۱۰مارس ۲۰۲۳اعلام شد به اوج خود رسید. در ادامه آمده است: هدف از این کار، تمرکز بر اصلاحات اقتصادی و اجتماعی بلندپروازانه بوده است که انگیزه اصلی آن، آماده کردن عربستان سعودی به عنوان بزرگ ترین صادر کننده نفت جهان برای موفقیت پس از نفت بوده است؛ رویایی که اگر جنگ کنونی در غزه نقاط وسیع تری را در منطقه فرا گیرد، از بین می رود. این رسانه نوشته است: حمله اسرائیل به غزه باعث افزایش رایزنی ها و نشست های دیپلماتیک میان تهران - ریاض شده و به این امر به تقویت پیوند و روابط میان دو کشور کمک کرده است. در ادامه آمده است: این دو کشور اساساً نشان داده‌اند که دشمن یکدیگر نیستند.

فشارهای بین المللی علیه حامیان جنایات اسرائیل جواب داد

دستور آمریکا و انگلیس برای ساخت اسکله موقت و بازکردن کریدور دریایی در غزه

تظاهرات های ضد صهیونیستی در جهان و اعمال فشار نهادهای بین المللی به حامیان اسرائیل سبب شد رئیس جمهوری آمریکا دستور ساخت یک اسکله موقت در سواحل غزه برای تسریع در امدادرسانی به این باریکه محاصره شده را صادر کند.

بسته شدن ورودی های غزه برای کمک رسانی به مردم آن سبب شده هواپیماهای ارتش آمریکا محموله های غذایی را به وسیله چتر از آسمان پرتاب کنند تا زنان و کودکان در غزه این کمک ها را دریافت کنند.

اخبار خارجی

به دنبال ممانعت اسرائیل از ارسال کمکهای مورد نیاز مردم غزه، جو بایدن دستور ساخت اسکله موقت در سواحل غزه را داد و گفت: اسرائیل باید به سهم خود به مسئولیتش عمل کند. گفته می شود ساخت این اسکله موقت توسط ارتش آمریکا چند هفته طول خواهد کشید اما به معنی حضور نیروهای آمریکایی در این منطقه نخواهد بود. مقام های ارشد دولت آمریکا می گویند این اسکله، میزان کمک های بشردوستانه ارسالی به این باریکه را صدها کامیون در روز افزایش می دهد.

همزمان بایدن در سومین سخنرانی سالانه خود در کنگره آمریکا موسوم به سخنرانی «وضعیت کشور»، گفت نزدیک به دو میلیون فلسطینی هدف بمباران روزانه اسرائیل هستند و اسرائیل باید اجازه دهد کمک های بیشتری وارد غزه شود و باید اطمینان حاصل کند که نیروهای امدادگر گرفتار تبادل آتش نمی شوند. رئیس جمهوری آمریکا گفت: اجازه ورود کمک های بشردوستانه به نوار غزه نباید برای اسرائیل یک ملاحظه ثانویه یا یک اهرم چانه زنی باشد و حفاظت و حراست از غیرنظامیان باید یک اولویت باشد. وی افزود: تنها راه حل واقعی، تشکیل دو کشور مستقل در فلسطین است و هیچ راه دیگری نیست که امنیت و دموکراسی اسرائیل را تامین کند و منجر به زندگی آزادانه و در صلح و عزت فلسطینیان شود. همزمان وزیر خارجه انگلیس نیز بعد از بایدن از تلاش برای ایجاد یک کریدور دریایی برای ارسال کمکهای بشردوستانه به غزه خبر داد. دیوید کامرون به «بنی گانتس» عضو کابینه جنگ اسرائیل تاکید کرد که جریان کمکهای انسان دوستانه به غزه باید افزایش یابد. وی در واکنش به ممانعت رژیم صهیونستی در زمینه ارسال کمکها به نوار غزه گفت ما هنوز هیچ بهبودی در این زمینه نمی بینیم. از سویی گفته می شود اتحادیه اروپا، آمریکا، امارات متحده عربی و قبرس به طور مشترک کریدور دریایی برای ارائه کمک های بشردوستانه به نوار غزه راه اندازی می کنند. رئیس کمیسیون اروپا گفت: این کریدور فردا یکشنبه افتتاح می شود.

اتحادیه اروپا، آمریکا، امارات و قبرس به طور مشترک کریدور دریایی برای ارائه کمک های بشردوستانه به نوار غزه راه اندازی می کنند

هدف، فراتر از نابودی حماس

رئیس سیاست خارجی اتحادیه اروپا گفت اقدامات اسرائیل در نوار غزه این احتمال را مطرح می کند که اهداف این رژیم فراتر از نابودی جنبش حماس است. «جوزپ بورل» با اشاره به کشتار فلسطینیان منتظر دریافت غذا در میدان «النابلسی» شهر غزه، تاکید کرد: حمام خونی که ۲۹ فوریه در میدان النابلسی غزه رخ داد، نتیجه مستقیم کاهش کمک های بشردوستانه به جمعیتی است که از گرسنگی رنج می برند. بورل افزود: با وجود مخالفت کابینه نتانیاهو، جامعه بین الملل در موضوع راه حل دو دولتی، متحد است و باید به سرعت برای اجرای آن اقدام کرد.

بورل تاکید کرد: واضح است که نیروهای اسرائیلی در حفاظت از غیرنظامیان و زیرساخت های غیرنظامی موفق عمل نکرده‌اند و کمک های بشردوستانه وارد شده به غزه کافی نیست. در چنین شرایطی روزنامه «وال استریت ژورنال» به نقل از مقام های فعلی و سابق آمریکایی فاش کرد که از زمان عملیات طوفان الاقصی در هفتم اکتبر، واشنگتن دهها هزار سلاح از جمله بمب های هدایت شونده دقیق برای رژیم صهیونیستی بدون اطلاع کنگره ارسال کرده است.

امیدی به آتش بس نیست

روزنامه نیویورک تایمز به نقل از مقامات آگاه از گفتگوها بر سر آتش بس در غزه اعلام کرد، مذاکرات میان رژیم صهیونیستی و حماس بر سر آزادی ده ها اسیر صهیونیست که در غزه به سر می بردند، متوقف شده و امیدها برای دستیابی به توافق پیش از آغاز ماه رمضان در چند روز آینده را کم رنگ کرده است. یکی از مقامات آگاه گفت نقطه اصلی اختلاف همان چیزی است که هفته ها بر مذاکرات سایه افکنده است؛ اینکه حماس از اسرائیل می خواهد به آتش بس دائمی در طول یا پس از سه مرحله آزادی اسرا متعهد شود، در حالی که تل آویو از انجام آن امتناع می ورزد و می خواهد فقط بر توافقی برای شرایط مرحله اول تمرکز کند، موضعی که ایالات متحده از آن حمایت می کند. این مقام مطلع گفت علاوه بر آتش بس دائمی، حماس همچنین بر خروج نیروهای اسرائیلی از شمال غزه پس از مرحله سوم آزادسازی اسیران و کمک های بیشتر به غزه تاکید دارد. یک منبع سیاسی هم گفت احتمال حصول این توافق زیاد نیست زیرا حماس به میانجی ها تصریح کرده که درباره بازگشت ساکنان نوار غزه به شمال آن و تعداد فلسطینی های آزادشده چانه زنی نخواهد کرد، در حالی که اسرائیل این دو شرط را موانع اصلی می داند.

شمار شهدا در مرز ۳۱ هزار نفر

وزارت بهداشت غزه از افزایش شمار شهدای تجاوزات رژیم صهیونیستی به این باریکه به ۳۰ هزار و ۸۰۰ نفر خبر داد. وزارت بهداشت غزه در یکصد و پنجاه و سومین روز جنگ اعلام کرد که رژیم صهیونیستی طی ۲۴ ساعت گذشته، ۹ جنایت جدید در مناطق مختلف نوار غزه انجام داد که منجر به شهادت ۸۳ نفر شد و ۱۴۲ زخمی نیز برجا گذاشت. در این بیانیه آمده است: با احتساب شهدای جدید، شمار شهدای تجاوزات رژیم صهیونیستی به این باریکه از هفتم اکتبر تا به امروز به ۳۰ هزار و ۸۰۰ نفر افزایش یافت. وزارت بهداشت غزه همچنین آخرین آمار زخمی های این جنایات را ۷۲ هزار و ۲۹۸ تن اعلام کرد.

شهرک های غیرقانونی اسرائیل

سازمان ملل اعلام کرد تمامی شهرک های یهودی نشین بر اساس قانون بین المللی، غیرقانونی هستند. «تور وینسلند» هماهنگ کننده ویژه سازمان ملل در روند صلح خاورمیانه، تصمیم رژیم صهیونیستی برای ساخت ۳۴۰۰ واحد جدید در شهرک های یهودی نشین کرانه باختری را محکوم و تاکید کرد تمامی شهرک های یهودی نشین بر اساس قانون بین المللی، غیرقانونی هستند. وی رژیم صهیونیستی را ترغیب کرد که تمامی فعالیت های شهرک سازی خود را متوقف کند و از اقدامات تحریک آمیز دست بردارد.

اقدامی که مسکو تکذیب کرد

حمله موشکی روسیه به کاروان حامل رهبران اوکراین و یونان با ۵ کشته

منابع خبری از حمله موشکی روسیه به ۵۰۰متری کاروان حامل رهبران اوکراین و یونان در اودسا خبر دادند. شبکه خبری سی ان ان به نقل از یک منبع آگاه گزارش داد موشک روسی که پنج نفر را در شهر بندری اودسا در دریای سیاه کشت، در ۵۰۰متری کاروان حامل رئیس جمهوری اوکراین و نخست وزیر یونان فرودآمد. سخنگوی نیروی دریایی اوکراین هم به سی ان ان گفت که در این حمله پنج نفر کشته و تعداد زیادی نیز مجروح شدند اما به هیچ یک از سران دو کشور آسیبی نرسید.

از سویی زلنسکی و میتسوتاکیس رهبران اوکراین و یونان بعد از این حادثه در یک کنفرانس خبری مشترک حضور پیدا کردند. رئیس جمهوری اوکراین به خبرنگاران گفت: این حمله به اندازه کافی به ما نزدیک بود تا به وضوح واقعیت جنگ را حس کنیم و اکنون متوجه می شوید که ما با چه کسی طرف هستیم؛ آنها برای پیروزی در این جنگ از هیچ کاری دریغ نمی کنند. اما دیمیتری مدودف معاون شورای امنیت ملی روسیه اعلام کرد که این کشور هیچ برنامه‌ای برای حمله به کاروان حامل رهبران اوکراین و یونان در اودسا نداشت.

در چنین شرایطی سفارت آمریکا در مسکو با انتشار بیانیه‌ای مدعی شد که در ۴۸ساعت آینده حملاتی در پایتخت روسیه رخ خواهد داد و از شهروندان آمریکایی خواست از حضور در تجمع های بزرگ خودداری کنند. در بیانیه سفارت آمریکا آمده است در حال رصد گزارش هایی است که نشان می دهد افراط گرایان برنامه های قریب الوقوعی برای هدف قرار دادن تجمعات بزرگ در مسکو از جمله کنسرت ها دارند و باید به شهروندان آمریکایی توصیه شود که از حضور در تجمعات بزرگ طی ۴۸ساعت آینده خودداری کنند. خبر دیگر اینکه گرانت شاپس وزیر دفاع انگلیس اعلام کرد که این کشور ۱۰هزار فروند پهپاد در اختیار اوکراین قرار می دهد تا کی یف در مبارزه با روسیه از آنها استفاده کند.

شاپس در سفری به کی یف در دیدار با ولودیمیر زلنسکی رئیس جمهوری اوکراین گفت انگلیس پیشتر ۲۶۵میلیون دلار برای تامین پهپاد اختصاص داده بود و اینک ۱۶۰میلیون دلار دیگر به آن اضافه کرده است. همزمان «پیتر پاول» رئیس جمهوری چک نیز گفت بودجه خرید ۸۰۰هزار گلوله توپ برای اوکراین تامین شده است و انتظار می رود این بسته تسلیحاتی به زودی به کی یف تحویل داده شود. در این راستا گزارش ها حاکی است پهپادهای دریایی اوکراین یک ناو دیگر روسیه را در دریای سیاه غرق کردند.

وزیر دفاع انگلیس اعلام کرد این کشور ۱۰هزار فروند پهپاد در اختیار اوکراین قرار می دهد تا در مبارزه با روسیه از آنها استفاده کند

طی عملیاتی بی سابقه در خلیج «عدن» روی داد

۳ کشته و ۴ زخمی در حمله انصار الله به یک کشتی آمریکایی

ارتش یمن وابسته به انصار الله درواکنش به تجاوزات هوایی مکرر ائتلاف واشنگتن علیه این کشور، طی حمله ای بی سابقه باشلیک چند فروند موشک بالستیک، یک کشتی تجاری آمریکا در خلیج «عدن» را هدف قرار داد و به آتش کشید؛ حمله ای بی سابقه که به اذعان مقامات ارتش آمریکا، علاوه بر وارد کردن خسارات فراوان، به کشته شدن دست کم سه نفر و زخمی شدن چهار تن دیگر منجر شده است.

فرماندهی مرکزی ارتش آمریکا در غرب آسیا (سنتکام) در همین رابطه طی بیانیه‌ای اعلام کرد که در حمله ارتش یمن به کشتی آمریکایی «ترو کانفیدنس» در خلیج «عدن»، سه نفر کشته و چهار تن دیگر نیز مجروح شده اند. در این بیانیه همچنین آمده است که به این کشتی خسارات فراوان وارد شده است. «سنتکام» توضیح داد که این حمله با استفاده از موشک های بالستیک ضدکشتی صورت گرفته است.

یک مقام آمریکایی نیز ضمن تأیید خبر حمله موشکی ارتش یمن به یک کشتی در حال حرکت آمریکا در خلیج «عدن»، از کشورهای مختلف جهان خواست برای توقف حملات یمنی ها، به ائتلاف آمریکایی - انگلیسی بپیوندند.

این مقام آمریکا که نخواست نامش فاش شود به شبکه الجزیره گفت: انصار الله یمن پنج موشک بالستیک ضد کشتی به سمت کشتی True Confidence آمریکا با پرچم «باربادوس» در خلیج «عدن» شلیک کرد که پس از اصابت به هدف، چند کشته و زخمی در پی داشت. همزمان، «یحیی سریع» سخنگوی نیروهای مسلح یمن نیز در بیانیه ای اعلام کرد که نیروهای دریایی این کشور، کشتی آمریکایی «TRUE CONFIDENCE» را با چندین موشک بالستیک دریایی به صورت دقیق هدف قرار دادند و کشتی آتش گرفته است. وی افزود: این عملیات پس از آن انجام شد که خدمه کشتی آمریکایی هشدارهای نیروهای مسلح یمن را نادیده گرفتند.

پیشتر، مرکز امنیت دریانوردی انگلیس «آمبری» از دریافت گزارشی درباره وقوع چند انفجار در نزدیکی یک کشتی باری متعلق به آمریکا با پرچم «باربادوس» خبر داده بود. این مرکز افزود: برخی از خدمه این کشتی پس از انفجار و آتش سوزی به قایق های نجات منتقل شده‌اند.

یادداشت

کشتار در غزه و شکست مذاکرات در قاهره

محمد علی مهتدی

تحلیلگر مسائل خاورمیانه

مذاکرات ماراتونی و سختی که از یک هفته پیش با شرکت نمایندگانی از آمریکا، حماس، مصر وقطر در قاهره آغاز شد، سرانجام به نتیجه نرسید و با شکست این مذاکرات، شرکت کنندگان به جایگاه های خود بازگشتند. پس از توافق اصولی در پاریس مبنی بر یک آتش بس شش هفته ای برای تبادل شماری از اسیران در دو طرف و ورود کمک های انساندوستانه به نوار غزه، قرار شد مسائل فنی و اجرائی این توافق در قاهره مورد بحث قرار گیرد.

اما در این مذاکرات مشخص شد که نه آمریکا و رژیم صهیونیستی و نه حتی میانجی های عرب، حسن نیتی ندارند بلکه هدف همه آنها حفظ منافع و امنیت رژیم اسرائیل و نجات این رژیم از باتلاقی است که در آن گرفتار شده است. دقت در جزئیات این مذاکرات نشان می دهد که آمریکا و رژیم صهیونیستی دام ها و تله هائی نیز برای مقاومت پهن کرده بودند که افتادن در هریک از این تله ها تبعات زیانباری برای مقاومت پدید می آورد، ولی هیات مذاکره کننده حماس به ریاست خلیل الحیه، ضمن نشان دادن نرمش و استفاده از روش "بله.. اما.." با دیپلماسی تحسین برانگیزی همه تله ها را خنثی کرد و زمانی که از سوء نیت طرف مقابل و بی نتیجه بودن مذاکرات اطمینان یافت، سالن مذاکرات را ترک گفت. ورود و پرداختن به جزئیات مذاکرات از حوصله این یادداشت خارج است. با این حال در اینجا به برخی از نقاط مورد مذاکره و اختلاف نظر، بطور خلاصه اشاره می کنیم.

قبل از هرچیز، یادآوری کنیم که آمریکا و رژیم صهیونیستی اصرار داشتند که در ماه مبارک رمضان آتش بس برقرار شود. البته نه به خاطر رعایت حال روزه داران، بلکه آنها از بالاگرفتن مقاومت در ماه رمضان بیم دارند. از زاویه تعالیم اسلامی، ماه رمضان صرفا خودداری از خوردن وآشامیدن نیست، بلکه ماه خودسازی، تهذیب نفس و تقویت روحیه ازخود گذشتگی و ایثار و در یک کلام پرداختن به "جهاد اکبر" است. جنگ بدر، نخستین رویاروئی بین مسلمانان صدر اسلام با مشرکان مکه نیز در ماه رمضان بوده و تجربه سال های قبل به رژیم صهیونیستی نشان داده که در ماه رمضان عملیات مقاومت بویژه در کرانه باختری رود اردن بطور بی سابقه ای شعله ور می شود. به این دلیل، آمریکا و رژیم صهیونیستی مُصرّ بودند که در ماه رمضان شعله مقاومت را خاموش کنند تا اسرائیل، همچنان که بنیامین نتانیاهو، نخست وزیر رژیم، اعتراف کرد، با استفاده از این آتش بس، به سازماندهی مجدد خود بپردازد و برای حمله به رفح و ارتکاب یک کشتار جدید، پس از انقضای آتش بس، آماده شود و جالب اینکه، رمضان امسال همزمان شده است با ماه روزه داری مسیحیان تا قبل ازایستر یا عید پاک. و اما مهمترین نقاط اختلافی که باعث شکست مذاکرات شد:

۱-خواست حماس این بود که اسرائیل باید ارتش خود را ازسراسر نوار غزه فراخواند در حالیکه رژیم می پذیرفت که فقط از مراکز پرجمعیت خارج شود آن هم در فاصله - مثلا- ده کیلومتری مستقر بماند.

۲-در لیست حماس از اسیران فلسطینی که باید آزاد شوند، علاوه بر همه زنان و کودکان، شخصیت های مهمی مانند مروان برغوثی، احمد سعدات و.. وجود داشت که رژیم زیر بار آزاد کردن آنها نمی رفت و تنها کسانی را آزاد می کرد که جایگاه مهمی در مقاومت نداشتند.

۳-بدتر از همه، رژیم اصرار داشت که حماس لیستی از همه ۱۳۰ نفر اسرای اسرائیلی ارائه دهد و در آن وضعیت هر اسیر را مشخص کند که زنده است یا مرده. پاسخ حماس این بود که چنین چیزی اکنون عملی نیست و نیاز به زمان دارد زیرا اسیران صهیونیستی همه در اختیار حماس نیستند و بعضی از آنان در بمباران های ارتش اسرائیل کشته شده اند. در واقع حماس در این مورد از دیپلماسی موفق حزب الله، در جریان تبادل اُسراپس از جنگ ژوئیه سال ۲۰۰۶ استفاده کرد. در آن زمان، اسرائیل تلاش زیادی به کار برد تا اطلاعاتی از وضعیت اُسرای خود به دست آورد که زنده هستند یا مرده. اما حزب الله حاضر نشد هیچ اطلاعی در این مورد بدهد و سید حسن نصرالله، دبیر کل حزب الله اعلام کرد که هیچ چیزی مجانی نمی دهد و پس از پایان مذاکرات غیر مستقیم و آزادی اسرا، حزب الله دو جسد در دوتابوت چوبی را به اسرائیل تحویل داد!

۴-مورد مهم دیگر مربوط به ورود کمک های انسانی به نوار غزه مربوط می شد. موضع حماس این بود که باید همه گذر گاه ها باز شود و هر روز ۵۰۰ کامیون حامل مواد غذائی و بهداشتی در سراسر نوار غزه توزیع شود، ضمن اینکه باید اطمینان حاصل شود که مواد وارد شده واقعا مورد نیاز مردم باشد. اما رژیم صهیونیستی اصرار داشت که ورود و توزیع کمک های انسانی باید زیر نظر خودش باشد و تنها در بخش جنوبی نوار توزیع شود و رساندن کمک های انسانی به ساکنان شمال نوار غزه ممنوع است!

بطور کلی، فضای حاکم بر مذاکرات قاهره و رفتار رژیم و مینجی ها چنین بود که گوئیا اسرائیل دست بالا دارد و حماس در بن بست است در حالیکه واقع امر این است که مقاومت همچنان ابتکارعمل را در دست دارد و این رژیم صهیونیستی است که در بن بست قرار گرفته و در باتلاق بحران های متعدد غرق شده است. اکنون با شکست مذاکرات قاهره، عملا صحنه سیاسی بسته شده و باید در انتظار رمضانی داغ باشیم بویژه که دیگر جبهه های مقاومت در لبنان و یمن نیز عملیات خود را در حمایت از غزه تشدید کرده اند، مگر اینکه معجزه ای رخ دهد و پیشنهادها و ابتکار عمل های جدیدی از سوی بازیگران ارائه شود که مورد قبول مقاومت قرار گیرد.

پس از ۲ سال مذاکرات طولانی

سوئد سی و دومین عضو ناتو شد

پس از دو سال مذاکره و همچنین پس از دو قرن بی طرفی و عدم تعهد نظامی، سوئد رسماً سی و دومین عضو پیمان ناتو شد. همزمان با سفر «اولف کریسترسون» نخست وزیر سوئد به واشنگتن، آنتونی بلینکن وزیر خارجه آمریکا به طور رسمی اسناد الحاق سوئد را امضا کرد. الحاق سوئد به ناتو پس از مذاکرات طولانی با برخی اعضای این پیمان، به دست آمد و پرچم آبی و زرد سوئد باید روز دوشنبه این هفته در مقابل مقر ناتو در بروکسل برافراشته شود. مسکوهفته گذشته متعهد شد که در واکنش به الحاق سوئد که هم مرز روسیه است، اقدامات متقابل اتخاذ کند که به شرایط و میزان ادغام سوئد در ناتو بستگی دارد. الحاق سوئد پس از پیوستن فنلاند در سال گذشته، به این معنی است که همه کشورهای همسایه دریای بالتیک به استثنای روسیه، اکنون اعضای ناتو هستند.

اطلاعات ۱۳۰۵
*شنبه ۱۹ اسفند ۱۴۰۲ *۲۸ شعبان ۱۴۴۵
*۹ مارس ۲۰۲۴ *سال نودوهشتم *شماره ۲۸۶۲۶
ettelaat.com ettelaatonline

یادداشت

اتفاقات به روز

اکبر عزیزی
تحلیلگر ورزشی

متاسفانه هر روز در میادین ورزشی شاهد اتفاقات جدیدی هستیم که باور وهضم آن بسیار سنگین است.
در چند روز گذشته شاهد چند نکته از این نوع حوادث بودیم که چهره ورزش راخدشه ساز کرد.در مسابقات والیبال حرکت کم نظیری دیده شد که بی سابقه دیده شد. پرتاب بطری آب از داخل زمین به طرف سکوها ومتقابل آن پاسخ سکو نشینان به سمت داخل زمین صحنه هایی را خلق کرد که مناسب باتعریف ورزش نیست.در مسابقات فوتبال هم اتفاقات نادری رقم خورد.در جریان دیدار نفت ابادان بانساجی به هنگام یکی از حملات تیم نفت مربی تیم نساجی که چندان هم ساکت وآرام نیست وارد زمین می شود تاجریان بازی قطع وسر آغازی برای جنجال ودرگیری بازیکنان وکادر فنی دو طرف با یکدیگر شوند.متاسفانه اینگونه رفتارهاهر روز بر ابعادان افزایش می یابدوکمتر برخوردی باآن جهت ریشه کن سازی ریشه ای به کار گرفته می شود.البته برخورد انضباطی وجود دارد اما از انجا که جرائم وبرخوردهاسطحی است هنوز جواب نداده است.برای سلامت ورزش وحفظ اخلاق، نیاز است قاطع تر با برهم زنندگان نظم اجتماعی وورزش برخورد شود.

مسابقات کشتی آزاد وفرنگی بین المللی ترکیه وبلغارستان

درخشش کشتی ایران وکسب مدال های رنگارنگ

خبر ورزشی

در کشتی فرنگی بین الملل وهبی امره ترکیه، فرنگی کاران کشورمان به انواع مدال های گوناگون دست یافتند.

رقابت‌های بین المللی کشتی

فرنگی جام وهبی امره ترکیه در شهر آنتالیا ترکیه برگزار شد.
در پایان دورنخست این مسابقات تیم منتخب کشتی فرنگی کشورمان به مدال های گوناگون دست یافت.
پویا دادمرز در وزن ۵۵ کیلوگرم و محمدهادی ساروی در وزن ۹۷ کیلوگرم به مدال طلا، رسول گرمسیری در وزن ۸۲ کیلوگرم ، مهدی بالی در وزن ۹۷ کیلوگرم و امین میرزازده در وزن ۱۳۰ کیلوگرم به مدال نقره، عباس مهدی زاده در وزن ۸۲ کیلوگرم و فردین هدایتی در وزن ۱۳۰ کیلوگرم به مدال برنز دست یافتند.
نتایج کشتی گیران کشورمان به شرح زیر است:
در وزن ۵۵ کیلوگرم پویا دادمرز به دیدار فینال راه یافت. وی در فینال گئورگی توخادزه از گرجستان را با نتیجه ۵ بر ۲ شکست داد و طلایی شد.
در وزن ۸۲ کیلوگرم دو نماینده داشتیم. عباس مهدی زاده

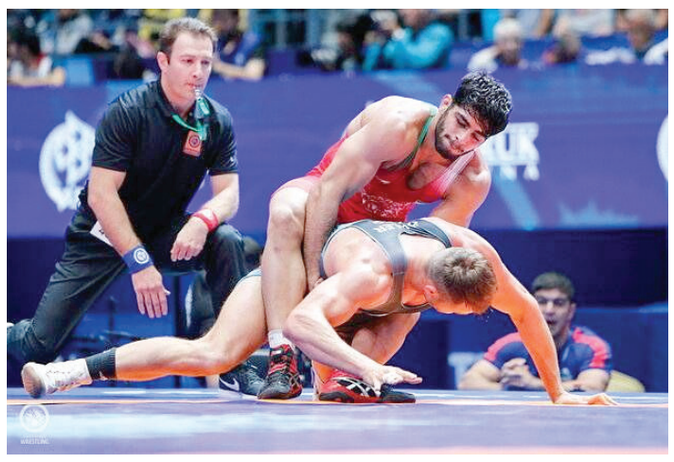

کشتی گیران آزاد و فرنگی کشورمان که در دو مسابقه متفاوت در ترکیه وبلغارستان شرکت کرده اند، مدال های قابل توجه ای را دریافت کردند

به مرحله نیمه نهایی راه یافت. رسول گرمسیری هم به مرحله نیمه نهایی راه یافت. دو نماینده کشورمان در مرحله نیمه نهایی به مصاف هم رفتند که گرمسیری با نتیجه ۸ بر ۵ به پیروزی رسید و به دیدار فینال راه یافت. گرمیسری در فینال مغلوب استانیسلاو شافرنکا از بلاروس با نتیجه ۵ بر ۳ مغلوب شد و به مدال نقره رسید. عباس مهدی زاده به مدال برنز رسید.
در وزن ۹۷ کیلوگرم محمدهادی ساروی به دیدار فینال راه یافت. مهدی بالی دیگر نماینده کشتی کشورمان در فینال حاضر شدتا فبنال ایرانی را شاهد باشیم.
دو نماینده کشورمان در دیدار فینال به مصاف هم رفتند که ساروی با نتیجه ۵ بر ۱ به پیروزی رسید و به مدال طلا دست یافت. بالی نیز صاحب مدال نقره شد.
در وزن ۱۳۰ کیلوگرم، فردین هدایتی در مرحله نیمه نهایی با نتیجه ۴ بر ۳ مقابل متی کوسمانن از فنلاند مغلوب شد و به دیدار رده بندی رفت و به مدال برنز دست یافت. امین میرزازاده که به فینال راه یافته بوددر فینال به علت مصدومیت کشتی نگرفت وبه مدال نقره رسید.

کشتی آزاد جام دانکلوف و نیکولای پتروف بلغارستان

اولین مدال طلا رقابت های بین المللی کشتی آزاد جام دانکلوف و نیکولای پتروف بلغارستان با کسب یک طلا و همچنین صعود دو نماینده ایران به فینال پیگیری شد.

کشتی فرنگی:

در وزن ۷۲ کیلوگرم محمدرضا گرایی در مرحله نیمه نهایی نیز با نتیجه ۱۱ بر صفر دیوید دیمیتروف از بلغارستان را مغلوب کردتا به فینال برسد.
در وزن ۸۲ کیلوگرم محمد ناقوسی در مرحله نیمه نهایی نیز با نتیجه ۹ بر ۶ روسلان درمانسکی از بلغارستان را شکست داد و راهی دیدار فینال شدتابا ولادمیری کارچایدزه از فرانسه دیدار کند.

نتایج کشتی آزاد:

در وزن ۶۱ کیلوگرم یاسین رضایی در دور نخست با نتیجه ۱۰ بر ۶ مغلوب استوان میچیچ دارنده مدال طلای وزن ۵۷ کیلوگرم جهان از صربستان شد و با توجه به حضور حریفش در دیدار فینال به دیدار رده بندی رفت. وی برای کسب مدال برنز به مصاف استیلیان ایلی اف از بلغارستان می رود.
در وزن ۹۲ کیلوگرم محمدمبین عظیمی با نتیجه ۱۱ بر صفر رجب حاج داری از مقدونیه را شکست داد و صاحب مدال طلا شد.

اخبار

هفته نوزدهم لیگ برتر فوتبال

اخراج ۳ سرمربی با کارت قرمز داور

لیگ برتر فوتبال ایران هفته نوزدهم خودراپشت سر گذاشت.
گذشته از نتایج به دست آمده، اتفاقی که در هفته نوزدهم رقم خورد در تاریخ فوتبال ایران کم نظیر است.
از عجیب ترین رخدادهای بازی های این هفته اخراج سه سرمربی در بازی های آغازین هفته نوزدهم بود. مسعود شجاعی، سهراب بختیاری زاده و ساکت الهامی مربیان اخراجی روز نخست هفته نوزدهم لیگ برتر از سوی داور با کارت قرم بودند. در این میان رفتار ساکت الهامی تعجب انگیز تر دیده شد.او به هنگام حمله تیم نفت آبادان به دروازه نساجی که شانس گل وجودداشت ناگهان وارد داخل زمین شد تا بازی متوقف شود.با این حرکت در گیری مربیان و بازیکنان دوطرف شکل گرفت.

نتایج بازیها
هوادار ۲-۲ ذوب آهن
گل ها: داریوش شجاعیان و بابک مرادی برای هوادار، محمد قریشی و مجید علیاری برای ذوب آهن
ملوان ۱-۰ گل گهر سیرجان
گل: محمدرضا سلیمانی از روی نقطه پنالتی
صنعت نفت آبادان ۱-نساجی ۱
گل ها: گل به خودی عرفان قهرمانی برای نساجی، فرشاد محمدی مهر برای صنعت نفت آبادان
مس رفسنجان ۱-تراکتور ۱
گل ها: -آلوز ۵۰ تراکتور، اکبری ۹۰ آلومینیوم
سپاهان ۲-پیکان ۳
گل ها: فرشاد احمدزاده در دقیقه ۴ واسدی ۵۴ سپاهان، سامان فلاح ۱۶ و ۴۷. وقربانی ۷۱_پیکان
شمس آذر ۲-آلومینیوم ۱
گل ها: سر ابادانی ۵۱، فراز امامعلی ۶۶_برای شمس اذر قزوین
-
پرسپولیس ۴-فولاد ۲
گل ها: اورونوف، آل کثیر، کنعانی زادگان (پنالتی) و ترابی پرسپولیس کولیبالی و عبدالکریم حسن (گل به خودی) فولاد

واتر پلوی قهرمانی آسیا-جوانان

صعود ایران به فینال وراهیابی به مسابقات جهانی

تیم ملی واترپلوی جوانان ایران در مرحله نیمه نهایی مسابقات رده های سنی قهرمانی آسیا در فیلیپین موفق شد با نتیجه ۷ بر ۵ حریف خود تیم ملی چین را شکست دهد و راهی فینال مسابقات شود.
تیم ملی واترپلو جوانان ایران در دیدار نیمه نهایی رقابت های واترپلو شنا، شیرجه و واترپلو رده های سنی قهرمانی آسیا که در شهر کلارک فیلیپین در حال برگزاری است، در دیدار مقابل تیم ملی واترپلو جوانان چین موفق شد با نتیجه ۷ بر ۵ حریف خود را شکست دهد.تیم ملی واترپلو ایران در گروه B این دوره از مسابقات با تیم های قزاقستان، سریلانکا، مالزی و سنگاپور هم گروه بود و توانست بالاتر از قزاقستان به عنوان تیم اول گروه به مرحله نیمه نهایی صعود کند و در مرحله نیمه نهایی به مصاف تیم چین به عنوان تیم دوم گروه A برود. با قطعی شدن مدال واترپلو جوانان ایران در مسابقات قهرمانی جوانان آسیا، فیلیپین ۲۰۲۴، حضور در مسابقات جهانی واترپلو جوانان نیز که قرار است سال آینده در آرژانتین برگزار شود، قطعی شد.

پس از رد اتهام وارده

آنچلوتی: جریمه مالیاتی ام را پرداخته ام

سرمربی رئال مادریداز نمایش شاگردانش در دیدار برابر لایپزیگ راضی نیست.
رئال مادرید در دیدار برگشت یک هشتم نهایی لیگ قهرمانان اروپا با تساوی یک بر یک برابر لایپزیگ متوقف شد اما پیروزی در دیدار رفت باعث شد تا به دور بعد صعود کند. سرمربی رئال مادرید از نمایش شاگردانش در این بازی راضی نیست.از آنچلوتی در مورد درخواست دادستان عمومی برای زندانی کردن او به مدت پنج سال به اتهام فرار مالیاتی بیش از یک میلیون یورویی در اولین دوره حضورش در رئال مادرید بین سال های ۲۰۱۴ تا ۲۰۱۵ سؤال شد. او اینگونه پاسخ داد: این یک داستان قدیمی است که از هشت سال پیش شروع شد؛ جایی که دادستانی معتقد بود من ساکن مادرید بودم در حالی که اینگونه نبود. من قبلاً جریمه را پرداخت کرده ام و پول در دادسرا است. وکلای من در حال صحبت برای یافتن راه حل هستند. من مطمئنم که بی گناه هستم و در آن سال ساکن اسپانیا نبودم. ببینیم قاضی چه تصمیمی می گیرد.

پایان کار نمایندگان پاراتیروکمان ایران در امارات

کسب یک نقره و سهمیه پارالمپیک

در پایان رقابتهای بین المللی پاراتیروکمان در امارات، نمایندگان ایران موفق به کسب یک مدال نقره و سهمیه پارالمپیک پاریس شدند.
رقابتهای بین المللی پاراتیروکمان در امارات برگزار شد و در پایان این مسابقات، کمانداران کشورمان موفق به کسب یک مدال نقره و سهمیه پارالمپیک پاریس شدند. محمدرضا زندی، ملی پوش کشورمان در ماده W1 و در مرحله فینال برابر حریفی از ترکیه به رقابت پرداخت و با نتیجه ۱۳۶ بر ۱۲۷ نتیجه را واگذار کرد و به مدال نقره رسید. تیم ملی تیروکمان ایران با ترکیب محمدرضا زندی و غلامرضا رحیمی و سرمربیگری میلاد وزیری در این مسابقات شرکت کرده بود که غلامرضا رحیمی موفق به کسب سهمیه پارالمپیک پاریس شد و محمدرضا زندی به مدال نقره رسید. این مسابقات آخرین مرحله کسب سهمیه پارالمپیک پاریس در رشته تیروکمان بود. تیم ملی پاراتیروکمان پیش از این موفق به کسب ۶ سهمیه دیگر شده بود.

نشریه اسپورت چاپ کاتالونیا نوشت

بارسلونا به دنبال خرید دیبالا ست

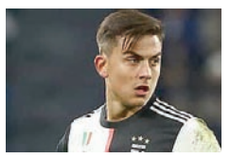

باشگاه بارسلونا خرید دیبالا را کلید زد. نشریه اسپورت این موضوع رافاش ساخت وحتی اشاره ای هم به نظر مساعد دیبالا به این انتقال کرده است.
نشریه «اسپورت» چاپ کاتالونیا در این خصوص گزارش داد؛ دیبالای ۳۰ ساله به باشگاه بارسلونا پیشنهاد شده و او گزینه ای برای این باشگاه است.
این مهاجم آرژانتینی که در قراردادش بند فسخ ۱۲ میلیون یورویی (بندی که تنها باشگاه های غیرایتالیایی می توانند فعالش کنند) دارد، علاقه مند است تا برای بارسلونا بازی کند.
طبق این گزارش؛ مدیران باشگاه بارسلونا در حال حاضر در حال بررسی احتمال عملیاتی کردن خرید دیبالا هستند، هرچند اولویت شان خرید او نیست.
قرار است مذاکرات در سطح مدیران دو باشگاه آغاز شود، در صورت توافق طرفین آنگاه مراحل انتقال نهایی خواهد شد. از سوی دیگر هواداران بارسا از خرید دیبالا استقبال کرده وخواهان انتقال این بازیکن از رم به بارسا هستند.

هویت سازی های کاذب و میراث...

بقیه از صفحه ۱۶

در مورد تاریخ زاده شدن نظامی اختلاف نظر است، ولی او باید در میان سال های ۵۳۰ تا ۵۴۰ هجری قمری دیده به جهان گشوده باشد (شهابی ۱۳۳۴: ۲۱) و بدین ترتیب نظامی در حدود ۶۲ سال بعد از رواج فرهنگ و زبان ترکی در گنجه زاده شده و طبیعی است که متأثر از این زبان و فرهنگ بوده باشد، ولی نکته آن است که با وجود غلبه کلی زبان ترکی، زبان فارسی همچنان به عنوان زبان شعری و ادبی جایگاه خود را در اران وآذربایجان حفظ کرده بود و این وضعیت دست کم تا قرن دهم هجری رواج داشته است و به شهادت «تذکرهٔ نصرآبادی» و «تحفهٔ سامی»، مردم آن دیار تا سدهٔ دهم به فارسی شعر می سروده اند و از شاعران این دیار هیچ شعری به زبان ترکی ثبت نشده است (نظامی گنجه ای و پنج گنج ۱۴۰۰: ۲۷). مستوارترین دلیل بر این مدعا آن است که شاعران آذربایجان تا این زمان اشعار خود را به فارسی می سرودند و ممدوحان ترک زبان خود را هم به فارسی ستایش می کردند و منظومه های فارسی خود را به نام شاهان و امیران ترک زبان ثبت می کردند.
نظامی گنجه در پنج گنج خود در حدود ۲۹۰۰۰ بیت سروده است و اگر به طور متوسط هر بیت را شامل ده واژه فرض کنیم، مجموعهٔ واژگان فارسی در آثار نظامی صرف نظر از تکراری بودن برخی واژه ها، حدود ۲۹۰۰۰۰ (دویست و نود هزار) است و شمار واژگان ترکی در این سروده ها به صد واژه هم نمی رسد که البته برخی از آنها شامل نام های خاص ترکی یا پوشاک و غذاها و اصطلاحات دیوانی است که سروده های شاعران خراسان هم دیده می شود. تکرار می کنم که این موضوع به معنای خلع یکسرهٔ نظامی از فرهنگ ترکی نیست، ولی اگر در پی جدا کردن نظامی از زبان و فرهنگ ایرانی و فارسی باشند، راه به جایی نمی برند و در برابر این دویست و نود هزار واژه و انبوهی از کاربردهای محاوره ای فارسی در منظومه های نظامی، پاسخ و توجیهی ندارند (زبان و اصطلاحات عامیانه در خسرو وشیرین نظامی، ۱۳۹۵: ۱۰۱۹-۱۰۳۵) و خود نیک می دانند که هیچ ترک زبانی اگر با فارسی آشنایی نداشته باشد، شعر نظامی گنجه ای را درنمی یابد.
تلاش برای هویت سازی کاذب از طریق شاعران و میراث فرهنگی وادبی، پیشینه ای چندان کهن ندارد و متعلق به زمان هایی است که نیت های استعماری درصدد ایجاد تفرقه میان ملت ها و فرهنگ های هم ریشه برآمده اند. بنیان نخستین تلاش ها برای مصادره فرهنگی نظامی گنجه ای به عصر سیطره بلشویک ها در شوروی سابق برمی گردد. پژوهشگران و خاورشناسان روس و در صدر آنان برتلس، که غالباً پژوهش هایش با سیاست های کلی بلشویک ها همسو بوده است، در پی آن برآمدند تا اساساً احساس وطن پرستی و ایران دوستی را در میراث شعری نظامی گنجه ای انکار کنند. برتلس در مسیر سلب هویت فرهنگی سرزمین های اشغال شده از جمله قفقاز و آذربایجان حتی می کوشید تا با القای روحیه اومانیستی کاذب، گرایش های مذهبی نظامی را هم به حاشیه بکشاند (برتلس، ۱۳۵۵: ۱۶۷). جداکردن نظامی گنجه ای از هویت باورداشتی و ایرانی او از طریق هویت سازی های جعلی، از اهداف مشخص نظام بلشویکی و شخص استالین بود. او از این طریق می خواست به تصور خود خلق های جماهیر شوروی را به کمک جعل هویت های تازه با حکومت مرکزی پیوند زند. استالین در مصاحبه ای با نویسنده ای اوکراینی به نام میکلا باژن (mikolaBazhen) با صراحت تمام تأکید می کند که باید نظامی را از پیکرهٔ ادبیات ایرانی جدا کنیم، هرچند که بیشتر اشعار خود را به فارسی سروده است (Doostzadeh, ۲۰۰۷: ۲۳) و شگفتا که سخن او مبتنی بر توهم اشعاری از نظامی به ترکی است در حالی که نظامی حتی یک بیت هم به زبان ترکی ندارد. گفتنی است که این تلاش بلشویک ها هرگز راه به جایی نبرد.
نگاه علمی و معقول بر آن است که بزرگان ادبی و فرهنگی، علمی و هنری و شاهکارهایی که خلق کرده اند متعلق به همه بشریت و میراثی جهانی هستند و گرچه هرکدام از آن ها ریشه در فرهنگ وزبانی خاص دارند، اما نصیب معنوی آنان به همه انسان ها در گوشه و کنار عالم می رسد و هرگز جعل هویت های فرهنگی و ادبی نمی تواند در مصادرهٔ فرهنگی و ادبی توفیقی به همراه داشته باشد.

منابع

بوعبدالله مقدسی (۱۳۶۱): احسن التقاسیم، ترجمهٔ علی نقی منزوی، تهران، شرکت مؤلفان و مترجمان.
سامی، نصرالله (۱۳۹۵): گنجه زادگاه نظامی، مجموعهٔ مقالات نظامی شناسی، به کوشش منصور ثروت، فرهنگستان زبان و ادب فارسی.
سامی، نصرالله (۱۴۰۰): نظامی گنجه ای و پنج گنج، تهران، سمت.
برتلس، ی.آ (۱۳۵۵): نظامی شاعر بزرگ آذربایجان، ترجمهٔ حسین محمدزاده صدیق، تهران، انتشارات پیوند.
شهابی، علی اکبر (۱۳۳۴): نظامی شاعر داستان سرا، تهران، ابن سینا.
شیروانی زین العابدین (بی تا): بستان السیاحه، تهران، انتشارات سنائی.
مشکور، محمد جواد (۱۳۴۹): نظری به تاریخ آذربایجان، تهران، انجمن آثار ملی.

اخبار

رئیس مرکز پژوهش های مجلس:

برنامه های مدیریتی بدون وجود سرمایه اجتماعی موفق نخواهد بود

رئیس مرکز پژوهش های مجلس ، با بیان اینکه تقریبا در همه کشورها درجاتی از ناتوانی دولت های متمرکز در اداره کشور قابل مشاهده است، گفت: الگوهای حکمرانی در حال تحول هستند و دیگر به جای حکمرانی از بالا به پایین، شاهد گسترش حکمرانی از پائین به بالا هستیم.
به گزارش مرکز پژوهش های مجلس ، بابک نگاهداری در بیست و ششمین اجلاس عمومی شورای عالی استان ها افزود: اکنون با تکثیر ریزنهادهای موفقیت، به عنوان یکی از مصادیق تمرکززدایی، بحث حکومت محلی شکل گرفته است و هرچقدر حکومت های محلی توسعه و بسط پیدا کند، احساس تعلق مردم به سرزمین بیشتر می شود.
وی با تأکید بر اینکه احساس تعلق مردم به سرزمین، سرمایه بسیار بزرگی برای حکومت ها به شمار می رود، گفت: ما نمی توانیم برنامه های مدیریتی را بدون داشتن سرمایه اجتماعی و احساس تعلق مردم، پیش ببریم.
نگاهداری گفت: بنابراین حکومت های محلی از این جنبه که حس تعلق را به سرزمین و امور داخلی افزایش می دهند، مورد توجه حکومت ها در کشورهای مختلف قرار گرفته است.
وی با اشاره به فصل هفتم قانون اساسی با موضوع شورایی اداره کردن کشور در تمام سطوح مدیریتی، ادامه داد: بستر قانونی لازم برای تمرکززدایی در کشور وجود دارد و همه مطالعات نشان داده است که افزایش مشارکت مردم در قالب مدیریت های محلی، اعتماد عمومی و سرمایه اجتماعی را افزایش می دهد.
رئیس مرکز پژوهش های مجلس با تأکید بر اینکه مدیریت محلی می تواند ناتوانی دولت ها در اداره کشور را کاهش دهد، افزود: این الگو در بسیاری از کشورها دنبال می شود و ما هم باید تلاش کنیم که در کشورمان به سمت

این الگو حرکت کنیم.
وی اضافه کرد: هر چقدر مدیریت های محلی تقویت و کارآمد شوند، دولت می تواند به کارکردهای سطوح بالاتر و راهبردی تری که مغفول مانده، رسیدگی کند.
نگاهداری گفت: تجربه نشان داده است که نهادهای محلی وقتی مدیریت را به دست می گیرند، دانش بومی و شیوه های مدیریتی متناسب با هر منطقه اتخاذ می شود. همچنین نهادهای محلی به دلیل اشراف دقیق تری که نسبت به میدان مدیریتی خود دارند، نوآورانه تر عمل می کنند و خدمات به صورت کارآمدتر در اختیار مردم قرار می گیرد.
رئیس مرکز پژوهش های مجلس ادامه داد: یکی از بهترین بسترها برای آزمودن طرح های جدید و نوآورانه، مدیریت های شهری و محلی هستند که بتوان تصمیمات بزرگ مدیریتی را در یک مقیاس کوچکتر، اجرا کرد و اگر نتیجه مثبت بود، این تصمیمات را به سایر نقاط کشور تسری داد.
نگاهداری با بیان اینکه تلاش هایی در دولت های مختلف برای تفویض وظایف و اختیارات به مدیریت های محلی صورت گرفته است، گفت: با این حال واقعیت میدان این است که هنوز با تحول در نظام حکمرانی فاصله داریم.
وی از خانواده شهدا و ایثارگران به عنوان ظرفیتی بزرگ برای کشور یاد کرد و افزود: متاسفانه آن طور که باید نتوانسته ایم از این ظرفیت مهم در توسعه و حرکت های پیشران کشور استفاده کنیم که لازم است در این باره برنامه ریزی جدی انجام شود.
مخبر در ادامه با اشاره به مسائل و مشکلات پیش روی کشور در زمان آغاز به کار دولت تصریح کرد: دولت از ابتدا با مشکلات گسترده ای در حوزه های مختلف مواجه بود که با همت و تلاش بی وقفه و شبانه روزی توانست بخش زیادی از مسائل و تهدیدها را پشت سر بگذارد.
وی همچنین با اشاره به روابط نزدیک و صمیمانه میان دولت و مجلس خاطر نشان کرد: خوشبختانه تعامل سازنده ای بین دولت و نمایندگان حاکم است و معتقد هستیم نمایندگان خانه ملت پشتوانه و بازوی خوبی برای دولت هستند تا کارها و برنامه های کشور با سرعت بیشتری به سرانجام برسد.
در این جلسه اعضای فراکسیون شاهد مجلس هم در سخنانی مسائل و مشکلات پیش روی خانواده های معظم شهدا و ایثارگران را مطرح کردند و سپس به تشریح دغدغه ها و کاستی ها حوزه های انتخابی خود پرداختند.

افتتاح بزرگترین کارخانه آهن اسفنجی خاورمیانه در اهواز

بقیه از صفحه ۲

وی همچنین در ادامه سخنانش با اشاره به مسأله مهم اشتغال جوانان شهرستان ایذه و نگرانی خانواده ها در این باره، گفت: علاوه بر موضوع فعال شدن دامداری در این خطه که سالیان دراز، جزو محورهای مهم اشتغالزایی در این منطقه بوده، وضع کشاورزی هم برای اشتغال، تقویت خواهد شد.
رئیس جمهوری افزود: همچنین طرح فولاد ورقه ای، با سرمایه گذاری ایمیدرو، فولاد اهواز و چند شرکت بزرگ در منطقه ایذه راه اندازی خواهد شد و وزیر صمت، سایر وزرا و استاندار خوزستان هم تلاش کنند تا صنایع مهم با سرمایه گذاری ایمیدرو سریعاً فعال شود.
رئیسی در ادامه با اشاره به علاقه مندی جوانان و مردم ایذه و منطقه ایل بختیاری به ورزش به ویژه کشتی تصریح کرد: یک سالن مناسب کشتی برای جوانان و همچنین یک سالن چندمنظوره برای بانوان که بتوانند در یک فضای مناسب ورزش کنند، احداث خواهد شد.
با اعلام آمادگی ۲۰۰ نفر از جوانان ایذه برای احداث گلخانه، اعتبارات این بخش تخصیص داده خواهد شد تا با همت شما، کارهای بزرگ کشاورزی در استان خوزستان، رقم بخورد.
وی با تأکید بر فعال شدن اقتصاد گردشگری در منطقه ایذه، تصریح کرد: شهرستان ایذه، منطقه ای باستانی، تاریخی و گردشگری است و دولت به سرمایه گذاران و کارآفرینان برای فعال شدن گردشگری در این منطقه، کمک خواهد کرد. همچنین طبیعت زیبای منطقه ایذه می تواند مورد توجه گردشگران داخلی و خارجی قرار گیرد و لذا فعال شدن اقتصاد گردشگری منطقه، حتماً دنبال خواهد شد.
رئیس جمهوری مسأله راه های ارتباطی خوزستان به ویژه ایذه را یکی از موارد با اولویت بالا و مورد توجه دولت دانست و افزود: در این دور از سفرهای استانی، حتماً درباره طرح های با اولویت بالای استان خوزستان، اقدام خواهد شد.

ازدواج، اشتغال و مسکن ۳ اولویت دولت

رئیسی در بخش دیگری از سخنانش، ازدواج، اشتغال و مسکن را سه اولویت محوری دولت دانست و گفت: مسأله وام ازدواج و اعتبارات دولتی، اشتغال و همچنین مسکن در شهرهایی که اراضی آماده برای احداث مسکن وجود دارد، حتماً در دستور کار استاندار، فرماندار و مدیران استان خوزستان خواهد بود.
وی با بیان اینکه آمدن من به این منطقه شعاری و نمادین نیست و همراه با کار و تلاش و رفع مشکلات از منطقه است، تأکید کرد: حتماً احداث مرکز درمانی مناسب برای منطقه ایذه ضرورت دارد و آنچه که شما خواستید در دستور کار دولت قرار می گیرد.
رئیس جمهوری در بخش پایانی سخنانش با بیان اینکه ادارات دولتی باید نماد و نمودگره گشایی از مردم باشند تصریح کرد: مبادا بشنوم روابط ناسالم اداری، جلوی خدمت رسانی به مردم را گرفته است، مبادا بشنوم که رشوه، فساد و رابطه ناسالم در یک اداره رخنه کرده است و مردم باید احساس کنند که ادارات و سازمان ها در همه کشور و منطقه، گره گشای آنها هستند.

افتتاح کشت و صنعت گروه صنعتی پاک چوب

فاز اول مجتمع کشت و صنعت گروه صنعتی پاک چوب به عنوان بزرگترین واحد تولید ورق های فشرده چوبی در غرب آسیا، با حضور رئیس جمهوری به شکل رسمی مورد بهره برداری قرار گرفت.
فاز اول این مجتمع در مدت ۲ سال و با سرمایه معادل ۲۰۰ میلیون یورو اجرا شده و از ظرفیت تولید سالانه ۴۰۰ هزار مترمکعب ورق های فشرده چوبی برخوردار است. با بهره برداری از این مجتمع حداقل یکهزار فرصت شغلی مستقیم و ۸ هزار فرصت شغلی غیرمستقیم ایجاد و ضمن تامین مواد اولیه تولید انواع محصولات فشرده چوبی بدون آسیب ولطمه به محیط زیست، از منابع طبیعی هم صیانت می شود و باعث جلوگیری از خروج ارز برای واردات و ایجاد رونق اقتصادی در منطقه خواهد شد. این مجموعه در زمینه تولید و ایجاد اشتغال و به منظور حفاظت از جنگل ها و محیط زیست، صیانت از منابع ملی و فراهم کردن بستری مطمئن برای جوانان جویای کار، جلوگیری از خروج ارز و خودکفایی در زمینه تأمین مواد اولیه، طرح زراعت درختان جنگلی با سرعت رشد بالا را در قالب شرکت کشت و صنعت پاک چوب در دستور کار قرار داده است.
اولین پروژه «آبیاری نوین زیرسطحی هوشمند» هم با حضور رئیس جمهوری و به دستور وی در مجتمع کشت و صنعت کارون واقع در شوشتر به بهره برداری رسید. این پروژه با مشارکت شرکت کشت و صنعت کارون و نهاد پیشران مرکز راهبردی سپاه برای اولین بار در صنعت نیشکر، در زمینی به وسعت ۱۱۸ هکتار با استفاده از جدیدترین روش آبیاری در دنیا انجام و آماده بهره برداری شده که علاوه بر کاهش مصرف آب، باعث افزایش بهره وری در نهاده های کشاورزی و افزایش تولید محصول نیز خواهد شد. این پروژه در فاز اول در سطح ۱۴۰۰ هکتار و در فاز دوم در سطح ۳۵۰۰ هکتار اجرا خواهد شد.

نامه ایران به شورای امنیت...

بقیه از صفحه ۲

ادعای آمریکا: تحریم ها علیه ایران هیچگاه شامل دارو نبوده است سخنگوی وزارت خارجه آمریکا در واکنش به توقیف نفتکش آمریکایی به نفع بیماران پروانه ای، با این ادعا که تحریم های آمریکا علیه ایران، هیچ گاه شامل دارو نبوده است، گفت: ایران باید به سرعت نفتکش آمریکایی را آزاد کند.
متیو میلر، مدعی شد: اقدامهای ایران تهدیدی برای امنیت دریایی، ثبات منطقه ای و اقتصاد جهانی است.
وی در پاسخ به این سوال که آیا خود آمریکا نفتکش ها یا کشتی هایی را که در گذشته حامل کالاها و ملزوماتی برای ایران بوده اند، توقیف نکرده است؟ اظهارداشت: در جریان تحریم ها، همیشه خریدهای بشردوستانه از جمله مواد غذایی، دارو، تجهیزات پزشکی، محصولات کشاورزی استثنا بوده اند. این سیاست تحریمی ما بوده است، نه فقط در این دولت، بلکه در چندین دولت و ما هرگز مانع از رسیدن دارو به مردم ایران نشده ایم. بنابراین، کالاهایی که از سیاست تحریمی ما مستثنی هستند، هرگز هدف ما نبوده اند. توقیف هایی که انجام داده ایم (توقیف نفتکش های ایرانی)، مطابق با قانون بوده است!
اشاره میلر به توقیف نفتکش «سوئز راجان» توسط آمریکا بود. «راجان» حامل نفت ایران بود که در بهار امسال با استدلال اینکه حمل آن ناقض تحریم های نفتی آمریکاست، توقیف شد. پس از ماه ها توقیف این نفتکش در یکی از بنادر تگزاس، وزارت دادگستری آمریکا در تیر ماه دستور تخلیه و فروش نفت آن را صادر کرد. به گزارش ایسنا، نفتکش «ادونتج سوئیت» که با پرچم جزایر مارشال و در اجاره و حامل نفت خام شرکت نفتی «شِوران» آمریکا بود، توسط نیروی دریایی ارتش در هفتم اردیبهشت امسال بعد از برخورد با یک لنج ایرانی توقیف شد و به دنبال شکایت بیماران پروانه ای ایران و حکم صادره در این پرونده، محموله نفتی آن هم از سوی ایران توقیف شد.

یادداشت

زنان فراموش شده...

بقیه از صفحه ۲

نهم: از فقدان این بدیهیات اولیه زندگی در غزه بعد از حمله اسرائیل که بگذریم، در سرزمین های اشغالی نه فقط مردان، زنان نیز با خطرات بازداشت خودسرانه و ضرب و جرح و آزار و اذیت و رفتارهای توهین آمیز مواجهند.
گزارشگر سازمان ملل در امور خشونت علیه زنان با اعلام اینکه زنان غزه در معرض رفتارهای غیرانسانی و توهین آمیز هستند، گفته «آنها در معرض جنایت های جنگی هستند به این دلیل که فلسطینی هستند و به این دلیل که زن هستند.» کارشناسان سازمان ملل از بازداشت خودسرانه صدها زن و دختر فلسطینی به ویژه مدافعان حقوق بشر، روزنامه نگاران و فعالان سازمانهای بشردوستانه در نوار غزه و کرانه باختری از ۷ اکتبر تاکنون خبر داده و از رفتار غیرانسانی و تحقیرآمیز با آنها، محرومیت از پد قاعدگی، غذا و دارو و ضرب و شتم شدید آنها گزارش کرده اند. گفته شده که حداقل در یک مورد، زنان فلسطینی بازداشت شده در غزه بدون غذا در قفس در زیر باران و سرما نگهداری شده اند. این کارشناسان از گزارش هایی مبنی بر تجاوزهای جنسی متعدد به زنان و دختران فلسطینی در بازداشت، برهنه کردن و تفتیش زنان و دختران توسط افسران مرد ارتش اسرائیل و عکس گرفتن از آنها حین بازجویی و تهدید به تجاوز جنسی و خشونت جنسی پرده برداشته اند. سربازان اسرائیلی تصاویر این زنان را بین خود و در فضای مجازی پخش کرده اند. گذشته از بارگذاری عکس های تحقیرآمیز زندانیان زن فلسطینی توسط سربازان اسرائیلی در اینترنت، تصاویر بسیاری از سربازان اسرائیلی که هیچ مرزی برای بی اخلاقی قائل نیستند، با لباس های زیر زنان فلسطینی در شبکه های اجتماعی منتشر شده است.
تمام موارد یاد شده از مصادیق جنایت علیه بشریت و نقض حقوق بین المللی بشردوستانه توسط اسرائیل است. بر این لیست می توان شواهدعدیده دیگری نیز ارائه کرد، ولی وقتی قرار است در مقابل جنایت سکوت شود، مصداق روشنش را در سکوت جماعتی از مدعیان حقوق بشر و حقوق زنان در پیش روی خود می بینیم.

اطلاعات ۱۳۰۵
* شنبه ۱۹ اسفند ۱۴۰۲ * ۲۸ شعبان ۱۴۴۵
* ۹ مارس ۲۰۲۴ * سال نود و هشتم * شماره ۲۸۶۲۶
ettelaatonline ettelaat.com

ترحیم

ترحیم

بازگشت همه بسوی اوست

با نهایت تأسف و تأثر درگذشت پدری عزیز و مهربان مرحوم شادروان **دکتر مهرداد گشتاسب پور** را به اطلاع دوستان، آشنایان و اقوام محترم می رساند.

به همین مناسبت مراسم بزرگداشت آن درگذشته روز یکشنبه ۱۴۰۲/۱۲/۲۰ از ساعت ۱۲ الی ۱۴ در تالار دانشکده فیزیک دانشگاه شهید بهشتی تهران برگزار می گردد.

بهار و شیرین گشتاسب پور

قابل توجه ارائه کنندگان
خدمات مجالس ترحیم و بزرگداشت

* تالارها
* مراکز طبخ غذا
* حکاکان
* فیلمبرداران و عکاسان
* رستوران ها
* گل فروشی ها
* پارچه نویسان
* تابلوسازان
* ظروف کرایه، ظروف یک بار مصرف و...

برای درج آگهی
در صفحه ترحیم و تسلیت
با شماره های زیر تماس بگیرید:
۱۹-۲۲۲۵۸۰۱۴
۲۹۹۹۴۲۴۹ - ۲۹۹۹۴۲۶۱
۲۲۲۲۳۶۹۴

آگهی تغییرات شرکت سهامی خاص نور امید بیمارستان آراد به شناسه ملی ۱۰۱۰۰۵۰۱۲۵۶ و به شماره ثبت ۱۳۱۱۳

به استناد صورتجلسه مجمع عمومی عادی بطور فوق العاده مورخ ۱۴۰۲/۰۹/۲۰ تصمیمات ذیل اتخاذ شد: آقای فریور عبداله زاده لاهیجی به شماره ملی ۰۰۳۵۳۶۴۰۷۶ به سمت عضو اصلی هیئت مدیره تا تاریخ ۱۴۰۴/۰۹/۲۰ آقای مجید مشگ گو به شماره ملی ۰۰۳۹۱۰۵۶۳۶ به سمت عضو اصلی هیئت مدیره تا تاریخ ۱۴۰۴/۰۹/۲۰ آقای بهروز طاهری به شماره ملی ۱۷۲۸۸۳۰۹۷۴ به سمت عضو اصلی هیئت مدیره تا تاریخ ۱۴۰۴/۰۹/۲۰ آقای محمودرضا کی نما به شماره ملی ۱۷۵۳۳۵۹۰۸۲ به سمت عضو اصلی هیئت مدیره تا تاریخ ۱۴۰۴/۰۹/۲۰ آقای بهنام ترابی به شماره ملی ۱۸۱۸۱۰۵۱۸۷ به سمت عضو اصلی هیئت مدیره تا تاریخ ۱۴۰۴/۰۹/۲۰ آقای عباس نعمتی به شماره ملی ۰۰۴۷۹۷۹۳۴۸ به سمت عضو علی البدل هیئت مدیره تا تاریخ ۱۴۰۴/۰۹/۲۰ آقای شهرام یوسف پور آذری به شماره ملی ۱۴۶۰۹۶۷۹۳۳ به سمت عضو علی البدل هیئت مدیره تا تاریخ ۱۴۰۴/۰۹/۲۰ انتخاب گردیدند.

سازمان ثبت اسناد و املاک کشور
اداره ثبت شرکت ها و موسسات غیر تجاری تهران
(۱۶۷۱۲۹۲)

آگهی تغییرات شرکت سهامی خاص حمل واردات ایران به شناسه ملی ۱۰۱۰۰۹۰۶۰۴۷ و به شماره ثبت ۴۵۲۷۴

به استناد صورتجلسه هیئت مدیره مورخ ۱۴۰۲/۰۴/۱۱ و مجوز شماره ۱۱/۷۴۸۲۹ مورخ ۱۴۰۲/۱۱/۱۴ اداره کل راهداری و حمل و نقل جاده‌ای تصمیمات ذیل اتخاذ شد: آقای اوستا دانشمند به شماره ملی ۰۰۶۵۸۶۶۸۶۱ به سمت عضو هیئت مدیره تا تاریخ ۱۴۰۴/۰۴/۱۱ آقای محمد حسین دانشمند به شماره ملی ۱۷۵۵۲۸۶۱۲۰ به سمت رئیس هیئت مدیره تا تاریخ ۱۴۰۴/۰۴/۱۱ آقای مسعود دانشمند به شماره ملی ۳۶۲۰۸۵۰۹۴۱ به سمت مدیرعامل و نایب رئیس هیئت مدیره تا تاریخ ۱۴۰۴/۰۴/۱۱ انتخاب گردیدند حق امضا اسناد و اوراق تعهدآور شرکت با امضا مدیرعامل و یکی از اعضا هیات مدیره متفقا با مهر شرکت و مکاتبات عادی با امضا مدیرعامل یا رئیس هیات مدیره با مهر شرکت خواهد بود.

سازمان ثبت اسناد و املاک کشور
اداره ثبت شرکت ها و موسسات غیر تجاری تهران
(۱۶۷۱۲۹۱)

****

آگهی افزایش سرمایه شرکت سهامی خاص سوبرارزین به شناسه ملی ۱۰۱۰۱۷۵۳۲۱۰ و به شماره ثبت ۱۳۲۰۳۵

به استناد صورتجلسه هیئت مدیره مورخ ۱۴۰۲/۱۱/۰۷ و تفویض اختیار مجمع عمومی فوق العاده مورخ ۱۴۰۲/۰۲/۱۰ سرمایه شرکت از مبلغ ۶۰۰۰۰۰۰۰۰۰ ریال به مبلغ ۱۵۰۰۰۰۰۰۰۰۰ ریال منقسم به ۱۵۰۰۰۰۰۰ سهم ۱۰۰۰۰ ریالی با نام از محل مطالبات حال شده افزایش یافت و ماده مربوطه در اساسنامه اصلاح و ذیل ثبت درتاریخ فوق الذکر از لحاظ افزایش سرمایه تکمیل و امضا گردید.

سازمان ثبت اسناد و املاک کشور
اداره ثبت شرکت ها و موسسات غیر تجاری تهران
(۱۶۷۱۲۹۳)

****

آگهی تغییرات شرکت سهامی عام سرمایه گذاری اعتلاء البرز به شناسه ملی ۱۰۱۰۱۱۵۶۹۳۵ و به شماره ثبت ۷۰۷۶۴

به استناد صورتجلسه هیئت مدیره مورخ ۱۴۰۲/۱۰/۱۱ و مجوز شماره ۱۲۲/۱۴۵۹۵۸ مورخ ۱۴۰۲/۱۱/۸ سازمان بورس و اوراق بهادار تصمیمات ذیل اتخاذ شد: شرکت گروه سرمایه گذاری البرز به شناسه ملی ۱۰۱۰۰۴۴۳۹۰۸ و به نمایندگی محمد رضا گل کانی به شماره ملی ۰۹۴۰۰۳۰۱۲۸ به سمت رئیس هیئت مدیره تا تاریخ ۱۴۰۲/۱۱/۲۱ شرکت گروه دارویی سبحان به شناسه ملی ۱۰۱۰۰۷۱۱۳۵۰ و به نمایندگی سید محمدابراهیم آیت الهی به شماره ملی ۰۰۷۸۱۰۳۳۵۵ به سمت نایب رئیس هیئت مدیره تا تاریخ ۱۴۰۳/۱۲/۲۰ شرکت تولید مواد اولیه داروئی البرز بالک به شناسه ملی ۱۰۱۰۲۲۴۷۴۴۱ و به نمایندگی علیرضا روغنیان به شماره ملی ۱۲۸۵۰۶۶۰۹۱ به سمت عضو اصلی هیئت مدیره تا تاریخ ۱۴۰۳/۱۲/۲۰ شرکت سبحان دارو به شناسه ملی ۱۰۱۰۲۴۰۲۵۵۳ و به نمایندگی علی فراهانی به شماره ملی ۰۳۸۶۳۲۴۸۹۱ به سمت عضو اصلی هیئت مدیره تا تاریخ ۱۴۰۳/۱۲/۲۰ شرکت البرز دارو به شناسه ملی ۱۰۸۶۱۴۱۲۶۲۶ و به نمایندگی حسین جواهری به شماره ملی ۰۰۷۳۶۶۲۹۶۸ به سمت عضو اصلی هیئت مدیره و مدیرعامل تا تاریخ ۱۴۰۳/۱۲/۲۰ انتخاب گردیدند امضاء کلیه اوراق و اسناد تعهدآور از جمله چک، برات و غیره به امضاء مدیرعامل و یکی از اعضاء هیات مدیره با مهر برجسته شرکت و در غیاب مدیرعامل با امضاء دو نفر از اعضاء هیات مدیره همراه با مهر برجسته شرکت انجام شود و امضاء اوراق عادی و مراسلات با امضاء مدیرعامل و مهر شرکت انجام شود. جواد میرزائی به شمار ملی ۵۴۴۹۹۵۹۸۲۶ به عنوان دبیر جلسات برای مدت یک سال انتخاب نمود اختیارات هیئت مدیره به شرح ذیل به مدیرعامل تفویض گردید هیات مدیره اختیارات مدیرعامل را مطابق با صورتجلسه مورخ ۱۳۹۶/۱۰/۳ مورد تایید و تنفیذ قرار داد.

سازمان ثبت اسناد و املاک کشور
اداره ثبت شرکت ها و موسسات غیر تجاری تهران
(۱۶۷۱۲۹۵)

تاسیس شرکت سهامی خاص گروه سلامت و دارویی برکت در تاریخ ۱۴۰۲/۱۱/۲۹ به شماره ثبت ۶۲۷۰۱۶ به شناسه ملی ۱۴۰۱۳۰۹۸۲۱۴

ثبت و امضا ذیل دفاترتکمیل گردیده که خلاصه آن به شرح زیر جهت اطلاع عموم آگهی میگردد. موضوع فعالیت : موضوع شرکت عبارت است از: الف) تشکیل، مشارکت در سرمایه گذاری، خرید سهام برای شرکت، بازسازی وراه اندازی انواع شرکتها در داخل یا خارج از کشور ب) انجام امور مربوط به تحقیق، توسعه، پیشبرد، ساخت محصولات دارویی و مواد اولیه شیمیایی، بهداشتی و گیاهی با فناوری نوین همانند داروهای بیوتکنولوژی و نانوتکنولوژی بطور مستقیم یا از طریق اشخاص ثالث، تولید، خرید، معاوضه، واردات، فروش، پخش، صادرات، بازاریابی مجاز (غیر هرمی و غیر شبکه ای و غیر الکترونیکی) و تجارت به هر طریقی نسبت به محصولات، اجناس و کالاهای دارویی، شیمیایی و بهداشتی و سایر کالاهای مجاز پس از اخذ مجوز وزارت بهداشت ج) فعالیت در حوزه شرکت های سلامت محور و ارائه خدمات سلامت د) ارائه خدمات بهداشت درمانی اجتماعی ه) تامین خدمات و ارائه مشاوره به شرکتها در زمینه تولید، سرمایه گذاری جدید، طرحهای توسعه و تکمیل، برنامه ریزی و بودجه بندی و طراحی سیستم های مدیریتی ی) اخذ وام و تسهیلات از بانک ها و سایر مؤسسات اعتباری. درصورت لزوم پس از اخذ مجوزهای لازم از مراجع ذیربط مدت فعالیت: از تاریخ ثبت به مدت نامحدود مرکز اصلی: استان تهران، شهرستان تهران، بخش مرکزی، شهر تهران، آرژانتین-ساعی، خیابان شهید احمدقصیر، خیابان پنجم، پلاک ۱۱، طبقه ۵ کدپستی ۱۵۱۳۷۱۸۱۱۶ سرمایه شخصیت حقوقی عبارت است از مبلغ ۱۰۰،۰۰۰،۰۰۰ ریال نقدی منقسم به ۱۰۰۰۰۰ سهم ۱۰۰۰ ریالی تعداد ۱۰۰۰۰۰ سهم آن با نام عادی مبلغ ۳۵۰۰۰۰۰۰ ریال توسط موسسین طی گواهی بانکی شماره ۱۰۳۳۰۲۵۲۰ مورخ ۱۴۰۲/۱۱/۱۴ نزد بانک بانک پارسیان شعبه میدان آرژانتین با کد ۱۰۳۳ پرداخت گردیده است والباقی در تعهد صاحبان سهام می باشد اعضا هیئت مدیره آقای علی مرتضوی تبریزی به شماره ملی ۰۰۶۱۷۴۲۸۱۳ به سمت مدیرعامل (خارج از هیئت مدیره) به مدت ۲ سال آقای محمد ودود حیدری به شماره ملی ۰۳۸۴۶۰۱۴۸۰ نماینده حقوقی، گروه سرمایه گذاری البرز به شناسه ملی ۱۰۱۰۰۴۴۳۹۰۸ به سمت نایب رئیس هیئت مدیره به مدت ۲ سال و به سمت عضو اصلی هیئت مدیره به مدت ۲ سال آقای حسن جلیلی به شماره ملی ۲۲۹۲۰۹۹۳۰۶ نماینده حقوقی، گروه دارویی سبحان به شناسه ملی ۱۰۱۰۰۷۱۱۳۵۰ به سمت عضو اصلی هیئت مدیره به مدت ۲ سال آقای علی عسگری به شماره ملی ۰۰۵۷۰۱۷۴۳۳ نماینده حقوقی، گروه توسعه اقتصادی تدبیر به شناسه ملی ۱۰۱۰۳۸۷۱۶۹۰ به سمت عضو اصلی هیئت مدیره به مدت ۲ سال و به سمت رئیس هیئت مدیره به مدت ۲ سال دارندگان حق امضا: امضاء کلیه اسناد و اوراق بهادار از قبیل، چک، سفته، بروات و غیره و قراردادها و عقود اسلامی با امضاء متفق مدیرعامل و یکی از اعضاء هیات مدیره همراه با مهر شرکت و در غیاب مدیرعامل با امضای متفق دو نفر از اعضای هیات مدیره همراه با مهر شرکت معتبر می باشد. مکاتبات عادی با امضاء مدیرعامل همراه با مهر شرکت معتبر می باشد. اختیارات مدیرعامل : طبق اساسنامه بازرسان آقای علیرضا خدائی ساخلو به شماره ملی ۰۰۷۲۰۹۴۲۹۱ به سمت بازرس اصلی به مدت ۱ سال آقای وحید مالکی به شماره ملی ۰۴۹۳۲۶۵۹۴۵ به سمت بازرس علی البدل به مدت ۱ سال روزنامه کثیرالانتشار اطلاعات جهت درج آگهی های شرکت تعیین گردید. ثبت موضوع فعالیت مذکور به منزله اخذ و صدور پروانه فعالیت نمی باشد.

سازمان ثبت اسناد و املاک کشور
اداره ثبت شرکت ها و موسسات غیر تجاری تهران
(۱۶۷۱۲۹۴)

آگهی تغییرات شرکت سهامی خاص بازرگانی بین المللی تامین اجتماعی به شناسه ملی ۱۰۱۰۲۱۵۳۱۷۸ و به شماره ثبت ۱۷۲۸۹۱

به استناد صورتجلسه مجمع عمومی عادی بطور فوق العاده مورخ ۱۴۰۲/۰۶/۲۶ تصمیمات ذیل اتخاذ شد: شرکت کار و تامین به شناسه ملی ۱۰۱۰۰۱۸۹۹۸۹ به سمت عضو اصلی هیئت مدیره تا تاریخ ۱۴۰۴/۰۶/۲۶ شرکت رفاه گستر تامین اجتماعی به شناسه ملی ۱۰۱۰۱۷۷۵۳۷۶ به سمت عضو اصلی هیئت مدیره تا تاریخ ۱۴۰۴/۰۶/۲۶ سازمان تامین اجتماعی به شناسه ملی ۱۴۰۰۰۲۶۱۶۶۵ به سمت عضو اصلی هیئت مدیره تا تاریخ ۱۴۰۴/۰۶/۲۶ انتخاب گردیدند.

سازمان ثبت اسناد و املاک کشور
اداره ثبت شرکت ها و موسسات غیر تجاری تهران
(۱۶۷۱۲۹۶)

****

آگهی تغییرات شرکت سهامی خاص بازرگانی بین المللی تامین اجتماعی به شناسه ملی ۱۰۱۰۲۱۵۳۱۷۸ و به شماره ثبت ۱۷۲۸۹۱

به استناد صورتجلسه هیئت مدیره مورخ ۱۴۰۲/۰۹/۰۸ تصمیمات ذیل اتخاذ شد: شرکت کار و تأمین به شناسه ملی ۱۰۱۰۰۱۸۹۹۸۹ و به نمایندگی علیرضا یوسفی به شماره ملی ۰۰۶۳۱۹۹۲۰۳ به سمت عضو اصلی هیئت مدیره تا تاریخ ۱۴۰۴/۰۶/۲۶ و به سمت رئیس هیئت مدیره تا تاریخ ۱۴۰۴/۰۶/۲۶ شرکت رفاه گستر تامین اجتماعی به شناسه ملی ۱۰۱۰۱۷۷۵۳۷۶ و به نمایندگی سیدنصیب الله فاطمی به شماره ملی ۴۲۵۰۴۱۷۰۴۲ به سمت عضو اصلی هیئت مدیره تا تاریخ ۱۴۰۴/۰۶/۲۶ سازمان تامین اجتماعی به شناسه ملی ۱۴۰۰۰۲۶۱۶۶۵ و به نمایندگی روح اله رحیمی به شماره ملی ۶۴۸۹۸۷۷۵۷۰ به سمت عضو اصلی هیئت مدیره تا تاریخ ۱۴۰۴/۰۶/۲۶ و به سمت نایب رئیس هیئت مدیره تا تاریخ ۱۴۰۴/۰۶/۲۶ و به سمت مدیرعامل تا تاریخ ۱۴۰۴/۰۶/۲۶ انتخاب گردیدند امضاء کلیه اوراق و اسناد بهادار و تعهدآور شرکت از قبیل چک، سفته، بروات، قراردادها، اوراق تجاری، عقود اسلامی و صورتجلسات تعهدآور مالی با امضاء مدیرعامل به اتفاق رئیس هیئت مدیره و در غیاب هر یک از ایشان (درصورت عزل، استعفاء و یا فوت) یکی از اعضاء هیئت مدیره به همراه مهر شرکت معتبر می باشد، همچنین کلیه مکاتبات عادی و اداری شرکت با امضاء مدیرعامل منفردا به همراه مهر شرکت و در غیاب ایشان (در صورت عزل، استعفاء و یا فوت) با امضاء رئیس هیئت مدیره همراه با مهر شرکت معتبر می باشد. اختیارات هیئت مدیره به شرح ذیل به مدیرعامل تفویض گردید هیئت مدیره اختیارات خود بشرح مندرج در بندهای ۱، ۶، ۷، ۹، ۱۰، ۱۱، ۱۳، ۱۸، ۱۹ و ۲۰ ذیل ماده ۴۸ اساسنامه شرکت را با الزام رعایت قوانین، مقررات، صرفه و صلاح شرکت و آیین نامه های مصوب به مدیرعامل شرکت تفویض نمود. تبصره: جذب واستخدام کارکنان شرکت، بر اساس مقررات، ضوابط قانونی، دستورالعمل ها و آئین نامه ها وپس از تصویب هیئت مدیره بلامانع می باشد.

سازمان ثبت اسناد و املاک کشور
اداره ثبت شرکت ها و موسسات غیر تجاری تهران
(۱۶۷۱۲۹۷)

****

آگهی تغییرات شرکت سهامی خاص صرافی ملت به شناسه ملی ۱۰۱۰۳۵۸۱۲۰۶ و به شماره ثبت ۳۲۱۰۱۰

به استناد صورتجلسه مجمع عمومی فوق العاده مورخ ۱۴۰۱/۰۲/۲۵ و مجوز شماره ۰۲/۲۴۰۲۶۰ مورخ ۱۴۰۲/۱۰/۳ بانک مرکزی تصمیمات ذیل اتخاذ شد: سال مالی شرکت از اول دی ماه هرسال شروع و پس از گذشت یکسال در آخرین روز آذر ماه سال بعد خاتمه می یابد و ماده مربوطه در اساسنامه اصلاح گردید.

سازمان ثبت اسناد و املاک کشور
اداره ثبت شرکت ها و موسسات غیر تجاری تهران
(۱۶۷۱۲۹۹)

آگهی تغییرات شرکت سهامی خاص صرافی ملت به شناسه ملی ۱۰۱۰۳۵۸۱۲۰۶ و به شماره ثبت ۳۲۱۰۱۰

به استناد صورتجلسه هیئت مدیره مورخ ۱۴۰۲/۰۴/۱۴ و مجوز شماره ۰۲/۲۴۹۴۹۶ مورخ ۱۴۰۲/۱۰/۱۲ بانک مرکزی تصمیمات ذیل اتخاذ شد: شرکت بانک ملت به شناسه ملی ۱۰۱۰۰۸۳۴۹۶۷ و به نمایندگی آقای محمود اخلاقی به شماره ملی ۴۵۶۹۳۸۱۷۳۱ به سمت مدیرعامل تا تاریخ ۱۴۰۳/۰۲/۰۴ و به سمت نایب رئیس هیئت مدیره تا تاریخ ۱۴۰۳/۰۲/۰۴ شرکت چاپ بانک ملت به شناسه ملی ۱۰۱۰۰۹۰۵۶۵۴ و به نمایندگی آقای محمد دادو به شماره ملی ۰۰۶۲۴۱۸۶۷۱ به سمت عضو اصلی هیئت مدیره تا تاریخ ۱۴۰۳/۰۲/۰۴ شرکت ساختمانی بانک ملت به شناسه ملی ۱۰۱۰۱۱۵۰۴۰۰ و به نمایندگی آقای پرویز فضل جو به شماره ملی ۲۸۵۰۱۸۷۲۶۷ به سمت عضو اصلی هیئت مدیره تا تاریخ ۱۴۰۳/۰۲/۰۴ شرکت بهساز مشارکت های ملت به شناسه ملی ۱۰۱۰۱۱۶۵۹۱۰ و به نمایندگی آقای سیدجواد شهابی تاکامی به شماره ملی ۲۰۹۲۲۸۶۷۵۷ به سمت عضو اصلی هیئت مدیره تا تاریخ ۱۴۰۳/۰۲/۰۴ شرکت بهسازان ملت به شناسه ملی ۱۰۱۰۱۵۴۳۵۶۸ و به نمایندگی آقای محمدحسین عباسی به شماره ملی ۰۰۵۸۵۸۱۷۵۸ به سمت رئیس هیئت مدیره تا تاریخ ۱۴۰۳/۰۲/۰۴ انتخاب گردیدند کلیه اسناد و اوراق بهادار و تعهدآور شرکت با امضاء مشترک مدیرعامل ویکی از اعضای هیات مدیره و در غیاب ایشان رئیس هیات مدیره و یکی از اعضای هیات مدیره همراه با مهر شرکت دارای اعتبار می باشد.

سازمان ثبت اسناد و املاک کشور
اداره ثبت شرکت ها و موسسات غیر تجاری تهران
(۱۶۷۱۲۹۸)

****

آگهی تغییرات شرکت سهامی خاص تولید برق پرند مپنا به شناسه ملی ۱۰۳۲۰۸۱۴۸۵۲ و به شماره ثبت ۴۲۸۵۵۳

به استناد صورتجلسه هیئت مدیره مورخ ۱۴۰۲/۰۹/۲۲ تصمیمات ذیل اتخاذ شد: شرکت گروه مپنا به شناسه ملی ۱۰۱۰۱۴۳۱۲۵۹ و به نمایندگی آقای مجید صالحی به شماره ملی ۴۲۶۹۴۲۳۸۹۷ به سمت رئیس هیئت مدیره تا تاریخ ۱۴۰۴/۰۸/۱۱ شرکت تولید برق توس مپنا به شناسه ملی ۱۰۱۰۲۵۶۹۷۱۰ و به نمایندگی آقای ایزد گلستانه به شماره ملی ۰۴۵۰۳۲۸۱۰۴ به سمت نایب رئیس هیئت مدیره تا تاریخ ۱۴۰۴/۰۸/۱۱ شرکت تولید برق عسلویه مپنا به شناسه ملی ۱۰۱۰۲۹۳۱۸۳۰ و به نمایندگی آقای میثم نصر به شماره ملی ۴۰۷۲۴۴۸۸۲۶ به سمت مدیرعامل تا تاریخ ۱۴۰۴/۰۸/۱۱ و به سمت عضو اصلی هیئت مدیره تا تاریخ ۱۴۰۴/۰۸/۱۱ انتخاب گردیدند کلیه اسناد و اوراق بهادار و تعهدآور شرکت از قبیل چک، سفته، بروات، قراردادها و عقود اسلامی با امضاء مدیرعامل ویکی از اعضاء هیات مدیره همراه با مهر شرکت و در غیاب مدیرعامل با امضاء دونفر از اعضاء هیات مدیره همراه با مهر شرکت معتبر می باشد و سایر نامه های اداری با امضای یکی از اعضای هیات مدیره همراه با مهر شرکت معتبر است. اختیارات هیئت مدیره به شرح ذیل به مدیرعامل تفویض گردید حدود اختیارات و وظایف مدیرعامل طبق بندهای ۱ و ۴ و ۶ و ۷ و ۱۰ و ۱۱ و ۱۲ و ۱۳ و ۱۴ و ۱۵ و ۱۶ ماده ۳۹ اساسنامه تعیین و تفویض گردید.

سازمان ثبت اسناد و املاک کشور
اداره ثبت شرکت ها و موسسات غیر تجاری تهران
(۱۶۷۱۳۰۰)

****

آگهی تغییرات شرکت تعاونی مصرف کارکنان سازمان آموزش فنی و حرفه ای کشور به شناسه ملی ۱۰۱۰۲۸۳۳۱۷۳ و به شماره ثبت ۲۴۲۶۰۷

به استناد صورتجلسه مجمع عمومی عادی بطور فوق العاده مورخ ۱۴۰۱/۱۲/۱۶ و به موجب مجوز شماره ۰۲۲/۱۵/۸۲۱۸۴ مورخ ۱۴۰۲/۰۵/۱۸ اداره کل تعاون کار و رفاه اجتماعی استان تهران تصمیمات ذیل اتخاذ شد: ترازنامه و صورتهای مالی منتهی به سال ۱۴۰۰ به تصویب رسید.

سازمان ثبت اسناد و املاک کشور
اداره ثبت شرکت ها و موسسات غیر تجاری تهران
(۱۶۷۱۳۰۷)

ادامه از صفحه ۱۱

برگ سبز خودرو شاهین ش ش ۲۱۰۹۶۷۱۷ NAS۱۱۱۱۰ ش پ ۳۴ هـ ۹۱۱ ایران ۹۱ مفقود و فاقد اعتبار است.

برگ سبز خودرو تارا ش ش PDB۲۱۸۲۹ ش پ ۴۸ ق ۹۵۲ ایران ۳۵ مفقود و فاقد اعتبار است.

سند کمپانی سواری جک S۵ مدل ۱۴۰۰ شاسی HFC۴GA۳۱DM۰۰۰۲۵۸۰ موتور NAKSH۷۳۲۵MB۱۸۶۱۹۳ مفقود و فاقد اعتبار است.

شناسنامه مالکیت موتورسیکلت پرند ۱۲۵ مدل ۱۳۸۵ پلاک انتظامی ۱۲۱۳۲ ایران ۵۸۱ به نام اکبر جوافشان مفقود و فاقد اعتبار است

شناسنامه مالکیت سواری رنو تندر مدل ۱۳۹۱ پلاک انتظامی ۵۲۱د۴۵ ایران ۵۶ به نام عظیم عباس زاده مفقود و فاقد اعتبار است

سند فروش سواری سوزوکی گراند ویتارا مدل ۱۳۸۶ شاسی NAAS۱۹KE۰۸KX۰۰۰۸۰ مفقود و فاقد اعتبار است.

برگ سبز پژو ۲۰۷ دنده مدل ۱۴۰۲ به شماره شاسی NAAR۰۳HFFPDB۶۴۷۳۶ شماره موتور ۱۷۲B۰۱۶۵۹۸۶ شماره پلاک ۶۱ ایران ۹۶۳ و ۷۶ مفقود و فاقد اعتبار است.

(مفقودی نوبت سوم)
مدرک کارشناسی رشته علوم سیاسی از دانشگاه آشتیان اینجانب آرزو محمودی مفقود گردیده و از درجه اعتبار ساقط می باشد.

اینجانب حسام الدین دوستدار مالک خودروی پژو پارس به شماره پلاک ایران ۱۵-۶۶۸ط۶۹ به شماره شاسی NAAN۰۱CE۵FH۲۶۳۰۰۸ به شماره موتور ۱۲۴K۰۷۰۵۶۲۶ به علت فقدان مدارک (برگ سبز-سند کمپانی-کلیه مدارک-) تقاضای رونوشت المثنی اسناد مذکور را نموده است. لذا چنانچه فردی ادعائی در مورد خودرو مذکور دارد ظرف مدت ده روز به دفتر حقوقی شرکت ایران خودرو واقع در کیلومتر ۱۴ جاده مخصوص تهران کرج شهرک پیکانشهر ساختمان سمند طبقه ۱ مراجعه نمایند. بدیهی است پس از انقضای مهلت مزبور طبق ضوابط اقدام خواهد شد. (تبریز)

برگ سبز خودرو دنا شاسی NAAW۲۱HHFPDA۸۸۲۹۴ موتور ۱۴۷H۰۷۶۶۹۶۰ پلاک ۲۳۸ ی ۹۵ ایران ۳۲ مفقود اعتبار ندارد.

برگه سبز خودروی دیگنیتی پرستیژ سفید ش ش ۱۰۰۳۰۶۵ ش م ۲۲۱۰۶۰۱۹ ش پ ۷۴۳ د ۹۴ ایران ۲۹ مفقود و اعتبار ندارد.

برگ سبز سواری پیکان تیپ ۱۶۰۰ مدل ۱۳۷۹ رنگ سفید شماره موتور ۱۱۱۲۷۹۶۷۹۹۲ شماره شاسی ۷۹۴۷۲۷۰۴ شماره پلاک ۵۷-۷۱۶ ج ۹۶ به نام سید جمال موسوی معین مفقود و فاقد اعتبار است. خمین

سند مالکیت (برگ سبز) سند کمپانی، کارت خودرو و کارت سوخت پراید وانت (سایپا ۱۵۱) مدل ۹۹ سفید به پلاک ایران ۱۶-۶۲۶ و ۳۲ به شماره شاسی NAS۴۵۱۱۰۰L۴۹۲۱۸۹۶ به شماره موتور M۱۳/۶۵۰۲۲۷۸ مفقود گردیده و از درجه اعتبار ساقط می باشد.

مدرک فارغ التحصیلی اینجانب محسن صفری فرزند احمد به شماره شناسنامه ۱۱۵۰۰۲۵۵۵۷ صادره از فریدون در مقطع کارشناسی ناپیوسته رشته مهندسی تکنولوژی عمران-عمران صادره از واحد دانشگاهی خمینی شهر با شماره ۱۰۹۹۰۴۵ مفقود گردیده و فاقد اعتبار می باشد. «خمینی شهر»

برگ سبز سواری هاچ بک سیستم پژو ۲۰۷ مدل ۱۴۰۲ به شماره انتظامی ۹۸۷د۹۶ ایران ۹۸ و شماره موتور ۱۷۲B۰۱۵۷۱۶۷ و شماره شاسی NAAR۰۳HFFPDB۲۵۲۳۶ مفقود گردیده از درجه اعتبار ساقط است. ایلام

مدرک فارغ التحصیلی اینجانب فاضل قناد ساروی فرزند علی به شماره ملی ۲۰۹۳۶۰۷۷۱۹ صادره از ساری در مقطع کارشناسی رشته مهندسی عمران-عمران صادره از واحد دانشگاهی قائمشهر مفقود گردیده و فاقد اعتبار می باشد. از یابنده تقاضا می شود اصل مدرک را به دانشگاه آزاد اسلامی واحد قائمشهر ارسال نماید. (ساری)

سند کمپانی و تسلسل اسناد و شناسنامه مالکیت پژو ۴۰۵ مدل ۱۳۸۱ به شماره انتظامی ۵۶۵ ص ۱۱ ایران ۸۱ و شماره موتور ۲۲۵۶۸۱۰۸۳۶۸ و شماره شاسی IN-۸۱۰۰۷۷۸۸ مفقود گردیده اعتبار ندارند. (شهرکرد)

سند کمپانی موتورسیکلت آپاچی رنگ سفید مدل ۹۵ ش پلاک ۶۷۱۲۳ ایران ۱۳۹ ش موتور ۰E۶AG۲۰۳۷۸۸۱ ش تنه ۱۸۰P۹۵۱۳۰۴۲ به نام مهدی ارجمندیان مفقود و فاقد اعتبار است.

مفقودی
برگ سبز خودرو سواری MVM تیپ X۲۲PROCVT مدل ۱۴۰۲ و به رنگ سفید روغنی و به شماره موتور MVME۳T۱۰AHP۰۲۰۹۸۰ و به شماره شاسی NATFBABU۳P۱۰۱۷۴۳۱ و به شماره پلاک ایران ۸۳-۳۳۱ ی ۵۸ و به نام مالک عاطفه ملک حسینی مفقود گردیده و از درجه اعتبار ساقط است. زاهد شهر-کاملی

برگ سبز و سند کمپانی کامیون باری به شماره انتظامی ۴۹۸ ع ۳۵ و به شماره موتور ۱۰۱۲۱۳۸۱ و به شماره شاسی ۶۴۰۹۸۱۸ مفقود گردیده و از درجه اعتبار ساقط است. سبزوار

مفقودی برگ سبز خودرو سایپا SAINA مدل ۱۴۰۰ به شماره شاسی NAS۸۵۱۱۰M۵۷۰۱۵۲۴ ش موتور M۱۵/۹۲۲۵۳۲۳ و شماره پلاک ۸۳ ایران ۶۴ ص ۶۸ به نام امین خدایاری مفقود و فاقد اعتبار می باشد.

مفقودی برگ سبز، سند کمپانی خودرو رانا مدل ۱۳۹۶ به شماره شاسی NAAU۰۱FE۲HT۹۴۴۵۵ ش موتور ۱۷۲B۰۳۱۰۲۲ و شماره پلاک ۷۳ ایران ۶۴ ص ۳۳ به نام حبیب اله همت مفقود و فاقد اعتبار می باشد.

برگ سبز و سند کمپانی خودرو دیگنیتی به شماره پلاک ۱۳۷ ص ۹۶ ایران ۵۰ و شماره شاسی NAGD۳ABV۷۵N۱۰۰۰۷۹۸ و شماره موتور HD۲۰۲۲۶۰۲۹۸۷ مفقود گردیده و از درجه اعتبار ساقط می باشد.

برگ کمپانی خودرو سواری پژو PARSXU۷P مدل ۱۴۰۲ رنگ سفید روغنی به شماره شهربانی ۷۷۸ ی ۱۴ ایران ۹۱ و به شماره موتور ۱۲۵K۰۲۴۳۸۳۹ و به شماره شاسی NAANA۱HLFPPA۴۱۵۶۲ به نام افشین حسن زاده مفقود گردیده و از درجه اعتبار ساقط می باشد. حسینی آباده

برگ سبز و سند کمپانی و برگ سبز اتوبوس هایگر پلاک ۳۲-۳۳۸ ع ۷۳ ش شاسی FBAAL۰۰۱۱ ش موتور ۸۷۷۷۱۴۳۲ مفقود و فاقد اعتبار می باشد.

برگ سبز سواری پراید ۱۴۱ مدل ۱۳۸۵ به رنگ بژ-متالیک به شماره شهربانی ایران ۳۵-۸۷۵ هـ ۶۴ و شماره موتور ۱۷۰۰۶۴۵ و شماره شاسی S۱۴۸۲۲۸۵۱۷۶۹۷۵ مفقود شده و از درجه اعتبار ساقط می باشد. خسروشاه-میرحسینی

سند و شناسنامه و کارت موتورسیکلت هیرمن ۱۲۵ مدل ۱۳۹۵ به شماره انتظامی ۵۵۵-۸۱۲۹۸ و شماره موتور ۰۱۲۵N۲P۲۰۴۷۴۸ و شماره شناسایی (VIN)N۲P***۱۲۵C۹۵۳۹۳۶۴ مفقود گردیده اعتبار ندارد. (شهرکرد)

برگ سبز سواری پراید تیپ جی تی ایکس آی رنگ نقره ای-متالیک مدل ۱۳۸۷ شماره موتور ۲۵۴۸۲۹۹ شماره شاسی S۱۴۱۲۲۸۷۸۲۰۶۰۹۱ شماره پلاک ۵۷-۵۶۱ ج ۲۹ به نام محمد حسن خنجری مفقود و فاقد اعتبار است. خمین

سند کمپانی و برگ سبز اتوبوس ژانگ تانگ پلاک ۳۳-۶۹۱ ع ۴۲ ش شاسی CAX۹P۱C۰۵۱۱ ش موتور ۴۶۸۰۲۰۲۳ مفقود و فاقد اعتبار می باشد.

سند کمپانی (فاکتور فروش) خودرو سواری هاچ بک پژو ۲۰۶TU۳ مدل ۱۳۹۸ به شماره پلاک ایران ۴۹-۲۳ ل ۲۴ به شماره موتور ۱۸۲A۰۰۷۵۵۰۰ به شماره شاسی NAAP۰۳EE۱KJ۷۴۷۲۳۱ به نام میلاد قلندری مفقود گردیده و از درجه اعتبار ساقط است. اصفهان

برگ سبز (سند مالکیت) و سند کمپانی (فاکتور فروش) خودرو سواری پژو پارس مدل ۱۳۸۹ به شماره پلاک ایران ۱۳-۶۳۶ ب ۹۲ به شماره موتور ۱۲۴A۹۱۱۱۵۵۵ به شماره شاسی NAAN۰۱CA

Ettelaat Newspaper

اطلاعات

۱۳۰۵

سال نود و هشتم

★★★

• صاحب امتیاز: شرکت ایرانچاپ (مؤسسه اطلاعات)
• مدیر مسئول: دکتر سید عباس صالحی
• سردبیر: دکتر علیرضا خانی
• نشانی: تهران، بلوار میرداماد، خیابان مصدق جنوبی ساختمان اطلاعات • کد پستی ۱۵۴۹۹۵۳۱۱۱ (تهران)
• پست تصویری تحریریه: ۲۲۲۵۸۰۲۲ • تلفن: ۲۹۹۹۹
• نمابر آگهی‌ها: ۲۱ و ۲۲۲۵۸۰۱۹
• تلفن پذیرش آگهی‌ها: ۱۸-۲۲۲۵۸۰۱۴
• نشانی اینترنت: ettelaat.com, ettelaatonline.com
• پست الکترونیکی: ettelaat@ettelaat.com
• منشور اخلاقی: www.ettelaat.com/ftp/manshoor.pdf

ettelaatonline ettelaat.com

در نخستین سالگرد درگذشت نسخه‌شناس معاصر عنوان شد

تالار «عبدالله انوار» سال آینده گشایش می‌یابد

تالار استاد مرحوم عبدالله انوار از پیشکسوتان معاصر نسخه‌شناسی که حاوی کتابخانه شخصی اوست، سال ۱۴۰۳ در کتابخانه ملی گشایش می‌یابد.

به گزارش ایبنا، غلامرضا امیرخانی مشاور رئیس و عضو هیات علمی سازمان اسناد و کتابخانه ملی ایران در نخستین سالگرد مرحوم عبدالله انوار اظهار داشت: بر اساس برنامه‌ریزی‌های انجام شده، قرار بود امسال تالاری به نام این استاد فقید نامگذاری شده و کتابخانه شخصی آن مرحوم نیز به کتابخانه ملی منتقل شود، اما این مهم در سال ۱۴۰۳ به انجام خواهد رسید. وی خاطرنشان کرد: کتابخانه استاد انوار بین پنج تا ۶ هزار جلد کتاب اعم از فارسی، لاتین و فرانسه و تعدادی کتاب چاپ سنگی و نسخه خطی دارد. اهمیت این کتاب‌های به خاطر حواشی است که مرحوم انوار در این کتاب‌ها نوشته بودند و این حاشیه‌نگاری برای پژوهشگران و محققان حائز اهمیت است.

مراسم تشییع جمشید عندلیبی

بدرقه هنرمندی که در اوج خانه‌نشین شد

مراسم تشییع و خاکسپاری جمشید عندلیبی آهنگساز و نوازنده فقید عرصه نی نوازی روز جمعه هجدهم اسفندماه در قطعه هنرمندان بهشت زهرا (س) برگزار شد.

به گزارش مهر، این آیین در قطعه هنرمندان بهشت زهرا (س) تهران با حضور تعدادی از هنرمندان و دوستداران این هنرمند پیشکسوت از جمله داریوش پیرنیاکان، داود گنجه‌ای، فاضل جمشیدی، زید الله طلوعی، حسین رضایی نیا، شاهو عندلیبی، محمد جلیل عندلیبی، سعید ثابت، پشنگ کامکار، زمان خیری، علی عزیزی، سانوا عندلیبی و... برگزار شد. حمیدرضا نوربخش مدیرعامل خانه موسیقی از جمله سخنرانان این مراسم بود که گفت: جمشید عندلیبی در اوج خانه نشین شد و این یک درد بزرگ است. مراسم ترحیم این هنرمند فقید ساعت ۱۴ تا ۱۵:۳۰ روز شنبه ۱۹ اسفندماه در مسجد نور تهران واقع در میدان فاطمی برگزار می‌شود.

در مرکز دائرة‌المعارف بزرگ اسلامی برگزار می‌شود

حکیم نظامی، سرایندهٔ اشاراتِ خرد

نشست «حکیم نظامی، سرایندهٔ اشاراتِ خرد» در آستانه بزرگداشت نظامی گنجوی برگزار می‌شود.

به گزارش ایسنا، بیستمین نشست کارگروه ادبیات فارسی انجمن ایران شناسی، با همکاری مرکز دائرة‌المعارف بزرگ اسلامی، در آستانه روز بزرگداشت نظامی گنجوی، به نشست «حکیم نظامی، سرایندهٔ اشاراتِ خرد» اختصاص یافته است. در این مجلس، نصرالله پورجوادی، کامران تلطّف، علی جزایری و محمود جعفری دهقی سخنرانی می‌کنند. این برنامه، یکشنبه، بیستم اسفند، ساعت ۱۰:۳۰ صبح در تالار امیرالمؤمنینِ مرکز دائرة‌المعارف بزرگ اسلامی به نشانی میدان شهید باهنر (نیاوران)، خیابان شهید پورابتهاج (کاشانک)، نرسیده به سه‌راه آجودانیه، شماره ۲۱۰ برگزار می‌شود. از سال ۱۳۹۵، ۲۱ اسفندماه در سالنمای کشور به نام روز بزرگداشت نظامی گنجوی، شاعر پارسی سرای ایرانی ثبت شده است.

در آیین نکوداشت و رونمایی از کتاب زندگی و آثار استاد مطرح شد

بهمن فرمان آرا: علی نصیریان افتخار تئاتر ایران است

آیین نکوداشت و رونمایی از کتاب زندگی و آثار استاد علی نصیریان که به قلم نگار حسینی و نامگذاری سالن اصلی پردیس ملت به نام استاد علی نصیریان در محل این پردیس برگزار شد.

گزارش فرهنگی

به گزارش ایرنا، پژمان بازغی اجرای این مراسم را به عهده داشت و در ابتدا خبر داد که مدیران موسسه تصویر شهر و پردیس سینمایی ملت تصمیم گرفتند نام سالن ۹ این سینما را «علی نصیریان» بگذارند.

بازغی با ابراز امیدواری نسبت به این که نسل آینده احترام به بزرگ‌تر و پیشکسوتان هنرهای نمایشی را یاد بگیرد، عنوان کرد: این نسل باید بداند که چقدر آقای نصیریان به سختی توانست جای خود را میان مردم باز کند و در بخشی از کتاب هم ایشان می‌گوید حتی جای نمایش هم نداشتیم و در خرابه‌های پارک شهر به همراه جوانان علاقه‌مند به تئاتر جمع می‌شدیم و تمرین می‌کردیم.

در ادامه شهاب حسینی گفت: صحبت کردن درباره استاد نصیریان مانند این است که یک برکه کوچک بخواهد درباره اقیانوس صحبت کند و کار سختی است. من خطاب به هم‌نسلانم و نسل‌های آینده صحبت می‌کنم؛ چنانچه دنبال یک الگوی مشخص، واضح، ملموس و قابل درک می‌گردید تا شکوه حضورتان را در فضای حرفه‌ای رقم بزنید، آقای نصیریان بهترین نمونه چنین الگویی هستند.

در ادامه این مراسم بهمن فرمان آرا روی سن آمد و قبل از صحبت درباره نصیریان با یادآوری اینکه جای داریوش مهرجویی اینجا خالی است، گفت: آقای نصیریان سمبل فردی است که در اجتماع هم زندگیش و هم کار هنریش را همیشه درست کرده و حاشیه نداشته است. چیزی که امروز می‌بینیم، مردی است که باعث افتخار تئاتر مملکت ماست و بسیار مفتخریم که چنین شبی جمع شدیم از ایشان تشکر کنیم و برای کتاب نفیس چاپ شده خوشحال باشیم اما خیلی چیزها باعث می‌شود که خوشحالی ما همیشه اشکالی داشته باشد.

وی ادامه داد: علت صحبت درباره داریوش مهرجویی این است که در بهترین فیلم‌های او، علی نصیریان نقش اساسی داشت و اگر فیلم گاو و کارهای ایشان را دیده باشید، می‌بینید که همیشه فرد مثبتی در این کارها بوده است. در مملکت چه می‌شود که به تمام بدن کارگردان ۸۵ ساله ایرانی چاقو بزنند، گلویش را ببرند و سلاخیش کنند؟! و نتوانیم درباره آدمی صحبت کنیم که در سینمای ما مهم بود و باعث شد سینما در مقاطعی به او تکیه کند.

در ادامه، علی دهکردی، مدیرعامل خانه سینما درباره علی نصیریان گفت: آقای نصیریان در استفاده از مجموع فنون بازیگری اعم از زبان بدن و احساس در جایگاه بی‌نظیر و خارق‌العاده‌ای هستند. وقتی زیر پلک چشم آقای نصیریان در سریال شهرزاد تکان می‌خورد، قلب تماشاگر متوقف می‌شد.

وی افزود: اگر بازیگری است که هنوز نتوانسته در کنار آقای نصیریان بازی کند و از حضورش بهره ببرد، چیز بسیار مهمی در بازیگری‌اش را کم دارد. اگر ایشان اجازه بدهند از طرف انجمن مفاخر از وجودشان تقدیر شود و آرزوی قلبی خودم این است که خورشید وجودشان منور و تابناک باشد و خوشحالیم که توانستیم با ایشان کار کنیم.

در ادامه داریوش مؤدبیان هم گفت: این کتابی که خانم نگار حسینی آماده کردند و داوود موسایی ناشر آن بود و چندسالی به دلیل جمع‌آوری اسناد و مدارک طول کشید، تازه قدم اولی است که در زمینه تاریخ شفاهی برداشته شده است. تاریخ شفاهی باید مدون شود تا تأثیرگذار باشد. بسیاری از کتاب‌هایی که راجع بازیگری، تئاتر و هنر و سینماست، به شکل خاطره‌ای است و هنوز بزرگان اهل فن بازیگری برای آماده کردن متنی تأثیرگذار، به سختی کاری را پیش می‌برند. این کتاب به چهار سطح از کار آقای نصیریان در سینما و تلویزیون می‌پردازد و یک موضوع درباره آقای نصیریان مربوط به شخصیت والای انسانی ایشان می‌شود و آقای نصیریان بهترین الگو برای نسل ما و آینده است.

سپس علی نصیریان با تشکر از حاضران گفت: دوستان در این جمع صحبت‌هایی درباره من کردند که من اصلاً آرزو نمی‌کردم و نمی‌کنم؛ چون از بچگی نمایش را دوست داشتم و مادرم ساز تنبک و دف می‌زد و بعضی اوقات که دف می‌زد با او آواز می‌خواندم و آنچه انجام دادم آرزوهای خودم بوده است و انتظار مدح و ثنا ندارم. آمدند گفتند که می‌خواهند خیابانی را به نامم کنند اما مخالفت کردم؛ چون نویسنده بزرگی گفته وقتی رمان را خواندی بینداز و برو و ما هم همین طوریم.

وی با بیان اینکه علاقه به کارهای نمایشی از کودکی در من شکل گرفت، ادامه داد: پس از تشکیل گروه تئاتر در دبیرستان، به گروه‌های تئاتری برای اینکه بدانم کدام تئاترها شاگرد می‌گیرند، پی درپی مراجعه کردم تا اینکه بالأخره جامعه باربد درخواست زد و به تئاتر سعدی رفتم.

نصیریان تصریح کرد: هیچ کار دیگری در عمرم به جز بازیگری انجام ندادم و فقط مدت کوتاهی در مدرسه ابراهیم بنی احمد معلم شدم. یک بار جمشید شیبانی موقعی که آقای هالو را بازی کرده بودم، مرا در اداره هنرهای دراماتیک دید و گفت خودت بیا این را بساز و فیلمش کن؛ گفتم من کارگردان فیلم نیستم و بیشتر علاقه‌مند به بازیگری و ارتباط انسانی با تماشاگر هستم. به همین دلیل، تئاتر یک چیز غیرقابل تکثیر و شامل یک ارتباط منحصربه‌فرد انسانی دوطرفه است و از اول عاشق این موضوع بودم.

خبر

آخرین کنسرت ارکستر سمفونیک تهران در سال ۱۴۰۲

حضور نوجوانان در کنسرت فلوت سحرآمیز

آخرین کنسرت ارکستر سمفونیک تهران در سال ۱۴۰۲ به رهبری منوچهر صهبایی و حضور تعدادی از هنرمندان نوجوان به عنوان تک‌نواز شب خاطره انگیزی را برای این اجرای زنده در تالار وحدت تهران رقم زد.

به گزارش مهر، مخاطبان و علاقه‌مندان موسیقی کلاسیک شامگاه روز پنجشنبه هفدهم اسفندماه با تماشای کنسرت «فلوت سحرآمیز» به رهبری ارکستر منوچهر صهبایی از هنرمندان ارکستر سمفونیک تهران در آخرین اجرای سال ۱۴۰۲ این مجموعه موسیقایی خداحافظی کردند. حضور فرزانه اسدی نوازنده نوجوان فلوت و دیبا والی نوازنده نوجوان هارپ هم فضای اجرای برخی از قطعات را با حال و هوای متفاوتی روبه‌رو کرد تا تماشاگران کنسرت شاهد اجرای متفاوتی از مجموعه ارکستر سمفونیک تهران در اجرای پایانی سال باشند. فرزانه اسدی از هنرمندان نوجوان عرصه موسیقی در حوزه نوازندگی فلوت است که فراگیری این ساز را نزد هنرمندانی چون رهام اسکوچی و محمدعلی لقاء فراگرفته است. وی همکاری‌های متعددی نیز با پروژه‌ها، گروه‌ها و ارکسترهای مختلف داشته است. دیبا والی هم از جمله نوازندگان نوجوان تازه‌ترین کنسرت ارکستر سمفونیک تهران بود که از سه سالگی با دوره‌های ارف و از شش سالگی با ساز تخصصی هارپ نزد هنرمندانی چون فتانه شاهین و لائورا استیونسن آشنا شده و پس از طی مراحل تکمیلی آموزشی با ارکسترها و مجموعه‌های مختلفی همکاری می‌کند. اورتور «فلوت سحرآمیز» اثر ولفگانگ آمادئوس موتسارت (آهنگساز اتریشی و موسیقی‌دان کلاسیک)، کنسرتو برای فلوت و هارپ در دو ماژور، «سمفونی شماره ۵» اثر پیوتر ایلیچ چایکوفسکی (آهنگساز روسی و موسیقی‌دان کلاسیک) آثاری بودند که در بخش‌های مختلف آخرین کنسرت ارکستر سمفونیک تهران در سال ۱۴۰۲ پیش روی مخاطبان قرار گرفتند.

تقویم اطلاعات

شنبه ۱۹ اسفند ۱۴۰۲، ۲۸ شعبان ۱۴۴۵

۹ مارس ۲۰۲۴، شماره ۲۸۶۲۶

ظهر شرعی	۱۲ و ۱۵ دقیقه
غروب آفتاب	۱۸ و ۰۷ دقیقه
اذان مغرب	۱۸ و ۲۵ دقیقه
نیمه شب شرعی (پایان وقت ادای نماز عشا)	۲۳ و ۳۳ دقیقه
اذان صبح فردا	۴ و ۵۹ دقیقه
طلوع آفتاب فردا	۶ و ۲۲ دقیقه

یادداشت

هویت‌سازی‌های کاذب و میراث ادبی نظامی گنجه‌ای

دکتر نصرالله امامی

استاد زبان و ادبیات فارسی

بر اساس آخرین آمار سازمان ملل در حدود ۱۹۶ کشور مستقل در جهان وجود دارد؛ بعضی از این کشورها دارای تاریخی کهن هستند و بعضی هم نوپا و تازه به استقلال رسیده‌اند. کشورهای کهن یا کشورهایی که دست‌کم چند سده از تثبیت تاریخی آن هامی گذرد، بی‌گمان دارای هویت و پشتوانه‌های فرهنگی و ادبی پایداری هستند و آنان که تاریخ و پیشینه‌ای نوتر دارند، برای شکل‌پذیری فرهنگی و تثبیت هویت ملی خود تلاش می‌کنند. در این میان بعضی از کشورهای نوپا گاهی برای حفظ موجودیت ملی و ادامه بقای خود، در پی هویت‌سازی فرهنگی برمی‌آیند و شگفتا که گاهی نیز در تلاش برای ربودن هویت‌های فرهنگی دیگران و منتسب کردن آنها به خود هستند؛ کاری که در مرحله تقلید فرهنگی، ممکن است تا حدی قابل چشم‌پوشی باشد. در این روزگار، پیرامون کشور ما ایران با تاریخ و هویت فرهنگی چندهزارساله‌اش، کشورهایی سر برآورده‌اند که روزگاری پاره‌ای از پیکره ایران بزرگ بوده‌اند و اکنون برای خود استقلال و هویت فرهنگی مستقلی قائل هستند. این کشورها که گذشته فرهنگی آنان خواه ناخواه با پیشینه و هویت فرهنگی ما گره خورده است، غالباً در تلاش برای هویت‌سازی‌هایی هستند که خود می‌دانند از ما وام گرفته و می‌گیرند. این نکته که هویت فرهنگی آنان ریشه در گذشتهٔ مشترکشان با ما دارد، نه تنها مردود و انکارشدنی نیست بلکه مطلوب و پذیرفتنی هم است. دشواری و سیاهکاری زمانی است که در پی انکار ریشه‌های فرهنگی خود باشند و بکوشند تا به مدد هویت‌سازی‌های کاذب و انکارهای بی‌بنیاد، هویت‌ربایی فرهنگی کنند و گاهی نیز بی آنکه خود بدانند و دریابند، با القای دشمنان فرهنگی ما، وسوسه می‌شوند و تن به هویت‌سازی‌های دروغین می‌دهند. بی‌گمان اعتراف به مشترکات فرهنگی یک چیز است و مصادره هویت‌های فرهنگی دیگران به نفع خود، چیزی دیگر.

در تاریخ فرهنگی و ادبی و علمی کشور ما هستند شخصیت‌هایی جهانی که همواره در معرض مطامع هویت‌ربایان فرهنگی بوده‌اند. هویت‌ربایان فرهنگی غالباً از رشته‌های بسیار باریکی که برآیند تحولات تاریخی یا جغرافیایی یا مهاجرت‌های قومی و زبانی است، بهره می‌گیرند. روزگاری که مثلاً بلخ جزو ایران بزرگ بوده و نشانی از افغانستان وجود نداشته، شاعر بزرگی مانند مولوی در آن دیار زاده شده و سپس در نوجوانی همراه با پدر و خانواده خود به آسیای صغیر که آن هم در همان روزگار جزو قلمرو ایران بزرگ بوده مهاجرت کرده و در آن دیار پرورده شده و کسب دانش کرده و در سایه نبوغ ذاتی و تفکر و قریحه، شاعری بزرگ و جهانی شده است. مولوی همه اشعارش را به فارسی سروده و سروده‌هایش که از پشتوانه‌های ادبی فارسی بهره‌مند است، خود به گونه‌ای موجب غنای بیشتر شعر و ادبیات فارسی شده و اکنون آثارش، بخشی از میراث فرهنگی ماست. در چنین حالی نمی‌توان مولوی را شاعر افغانی یا ترک دانست و هویت متعین و غیرقابل انکار فرهنگی او را نادیده گرفت؛ به‌ویژه آنکه در این میان، مفهوم‌شناسی وطن و ملیت در دنیای کهن نیز با ترمینولوژی محدود و بسته روزگار ما متفاوت بوده است. همچنین بیرونی و خوارزمی و خیام و ابن سینا و بوزجانی و دیگرانی که گاه آنان را روس و گاه افغان و عرب یا ترک دانسته‌اند.

در هویت‌سازی‌های فرهنگی گاهی با پشتوانه‌های تبلیغاتی و به استخدام گرفتن پژوهشگران وابسته و مزدبگیر، به مسخ و تحریف نام‌های تاریخی نیز دست زده‌اند؛ هرچند گاهی خطاهای مستشرقان که برخی از شخصیت‌های ادبی و علمی ما را غیرایرانی دانسته‌اند نیز مطرح بوده است.

در جهان امروز، تلاشی بی‌اساس و خردگریزانه است که بخواهند با تحریف‌های تاریخی و فرهنگی، درخت تناور کهن‌سالی را تکان دهند که ریشه‌هایش تا اعماق تاریخ فرورفته و صدهاسال بار و ثمرش همه جهانیان را بهره‌مند کرده است.

یکی از کسانی که هویت‌ربایی فرهنگی همواره او را نشانه گرفته است، نظامی گنجه‌ای است. نظامی سرایندهٔ پنج منظومه بزرگ فارسی، مشهور به خمسه یا پنج گنج است. نظامی در گنجه زاده شد. گنجه که نامش ایرانی و فارسی به معنای پرحاصل و زرخیز است، در شمال شرقی قفقاز کوچک و در حاشیهٔ رودخانه کورا قرار داشت. ابن فقیه، جغرافی‌دان بزرگ و صاحب کتاب «البلدان» این شهر را از توابع آذربایجان دانسته است. گنجه به لحاظ فرهنگی متأثر از شرایط فرهنگی ولایت اَران یا آلان بوده است و براساس یافته‌های سنجیده علمی، آرانی‌های کهن همگی آریایی بوده‌اند (امامی ۱۱۶۱: ۱۳۹۵). در منطقهٔ اران و پیرامون آن، زبان‌ها و گویش‌های بسیاری رایج بود. نویسندهٔ احسن التقاسیم که بیشترین آگاهی‌ها را درباره زبان مردم اران به دست می‌دهد، زبان مردم این دیار را ارانی می‌داند ولی می‌نویسد که فارسی آنان هم قابل فهم است و این نکته، گویای آشنایی مردم آنجا با زبان فارسی و رواج فارسی‌گویی و فارسی‌دانی در آن دیار است (مقدسی، ۱۳۶۱: ۵۹۲). سیطرهٔ زبان ترکی بر اران، به پیروزی ترکان سلجوقی بر سلطان مسعود در رمضان ۴۳۱ هجری قمری که نهایتاً منجر به تشکیل امپراتوری سلجوقی شد، برمی‌گردد؛ زیرا دیری نپایید که جاذبه چراگاه‌های آذربایجان، ترکان سلجوقی را به آن دیار کشاند و سلجوقیان ترک‌زبان در حدود ۴۶۸ هجری بر منطقهٔ اران و ماورای ارس سیطره یافتند و در کوتاه‌زمانی، زبان و فرهنگ ترکی بر آذربایجان، اران و البته گنجه تثبیت شد و پس از این روزگار است که منابع مختلف، مردم گنجه را ترک‌زبان دانسته‌اند (نظری به تاریخ آذربایجان ۱۳۴۹: ۲۳۶، بستان السیاحه، بی تا: ۵۱۱) و نظامی در همین شرایط تاریخی و زبانی زاده شد.

بقیه در صفحه ۱۴

در همایش بانوان نامدار ادبیات فارسی انجام شد

نکوداشت سیمین دانشور؛ بانوی ادبیات داستانی معاصر ایران

همایش بانوان نامدار ادبیات معاصر فارسی، به مناسبت سالگرد درگذشت زنده‌یاد دکتر سیمین دانشور همراه با بزرگداشت این بانوی برجسته ادبیات معاصر ایران عصر پنجشنبه ۱۷ اسفندماه در فرهنگسرای فردوس برگزار شد. به گزارش خبرنگار اطلاعات، در این مراسم محمدحسین دانایی، خواهرزاده جلال آل احمد طی سخنانی اظهار کرد: این جلسه به بهانه سالروز درگذشت خانم دانشور برگزار می‌شود ولی منحصر به خانم دانشور نیست و بانوان نامدار و اثرگذار در ادبیات معاصر، موضوع بحث هستند. وی افزود: همانطور که می‌دانید شاهکار سیمین خانم بدون تردید رمان بی‌نظیر سووشون است که تعبیر عامیانه همان «سیاوشان» است. این رمان باعث شد که تمامی اهالی ادب و فرهنگ معاصر، به اتفاق سیمین دانشور را به‌عنوان بانوی ادبیات داستانی ایران بشناسند و معتقد بودند که رمانی به این شکل در ادبیات فارسی تألیف نشده و این اثر آنقدر برجسته بود که به ۱۷ زبان دیگر ترجمه شد. دانایی با خواندن جملاتی از رمان سووشون ادامه داد: ۸ مارس روز جهانی زن است. در فرهنگ ما روز زن، روز میلاد حضرت فاطمه زهرا (س) است که امسال با ۱۳ دی ماه مصادف شده بود و چون الان از آن روز گذشته‌ایم، من روز جهانی زن را پیدا کردم و متوجه شدم اتفاقاً ۸ مارس همان روزی است که سیمین دانشور از دنیا رفت (۸ مارس ۲۰۱۲ و معادل با ۱۸ اسفند ۱۳۹۰). سیمین در سووشون می‌نویسد: «کاش دنیا دست زن‌ها بود، زن‌ها که زاییده‌اند؛ یعنی خلق کرده‌اند و قدر مخلوق خودشان را می‌دانند، قدر تحمل و حوصله و یکنواختی و برای خود هیچ کاری نتوانستن را. شاید مردها چون هیچ‌وقت خالق نبوده‌اند آنقدر خود را به آب و آتش می‌زنند تا چیزی بیافرینند اگر دنیا دست زن‌ها بود، جنگ کجا بود؟» وی خاطرنشان کرد: نمی‌دانم این پیشگویی یا پیش‌داوری تا چه اندازه علمی و معتبر و قابل دفاع است و آیا واقعاً اگر دنیا دست خانم‌ها بود جنگ داشتیم یا نه ولی تجربه شخصی من حاکی از آن است که خانم‌ها معمولاً عاشق چیزهای ساده هستند و چه چیزی ساده‌تر از مرد؟

دانایی در ادامه به ذکر خاطراتی از سیمین و جلال پرداخت.

در ادامه حبیب‌الله مهرجو، استاد ادبیات، طی سخنانی بیان کرد: هر زمانی از مولانا صحبت می‌کنیم، نمی‌توانیم شمس را نادیده بگیریم وقتی از شهریار حرف می‌زنیم، نمی‌توانیم ثریا را نادیده بگیریم، هر زمان از مریم فیروز صحبت کنیم، نمی‌توانیم رهی معیری را نادیده بگیریم، درباره جلال و سیمین هم نمی‌توانیم این دو را از هم تفکیک کنیم پس هر وقت بخواهیم از سیمین بگوییم، یک طرف قضیه جلال آل احمد است.

وی افزود: جلال و سیمین هر دو قبل از آشنایی و ازدواج باهم، می‌نوشتند و نوشته‌های قابل توجهی هم داشتند. آن‌ها بعد از آشنا شدن باهم درزمینه نوشتن خیلی به هم کمک کردند و توانستند حتی منتقدآثار هم باشند. جلال می‌گفت هر بار چیزی می‌نوشتم، اولین خواننده و منتقد آن اثر، سیمین بود و زمانی که خانم دانشور اثر جلال را می‌خواند و نقدهایی را مطرح می‌کرد، آن اثر بعد از انجام اصلاحات به چاپ می‌رسید. جلال و سیمین هر دو باهم ترجمه می‌کردند، باهم می‌نوشتند و هر دو باهم نقد می‌کردند. ما در سراسر داستان‌ها و نوشته‌های جلال آل احمد، سیمین را می‌بینیم. خانم دانشور درباره داستان «سرگذشت کندوها» نوشته آل احمد می‌گوید: «جلال هر زمان می‌خواست درباره موضوعی بنویسد، اول با آن موضوع زندگی می‌کرد و برای این داستان هم کندویی را گوشه اتاق و روی یک صندلی گذاشته بود و ساعت‌ها حرکت زنبورها را می‌دید و بعد می‌نوشت.» سیمین به طنز می‌گوید «من دیگر نگذاشتم جلال درباره حیوانات بنویسد زیرا می‌ترسیدم خانه را به باغ‌وحش تبدیل کند!»

مهرجو تأکید کرد: تنها ترجمه مشترک سیمین و جلال، «طوطی‌نامه» و درباره افسانه‌های هندی بود که سال ۱۳۵۱ منتشر شد. به نظر من خانم دانشور مترجم‌تر از جلال آل احمد بود و گاهی در برخی آثار جلال، مثل «در خدمت و خیانت روشنفکران» حتی برخی ضمیمه‌های آن کتاب را هم خانم دانشور ترجمه کرده است. ما می‌توانیم خانم دانشور را اول زن داستان‌نویس ایران بدانیم. سیمین سال ۱۳۳۱ بورسیه تحصیلی دانشگاه استنفورد را گرفت و در رشته زیبایی‌شناسی مشغول به تحصیل شد و تکنیک، فضاسازی و محیط داستانی را به صورت مدرن آموخت و این دوره خیلی توانست به غنای نوشته‌های او کمک کند. منتقدان سیمین همگی بر این باورند که او خالق آثار بزرگ داستان ایران است و بیشتر به تحولات اجتماعی پرداخته است. ویژگی دانشور در مقایسه با دیگر زنان بزرگ ما، آن است که او هیچ‌وقت وارد سیاست نشد.

گرفتاری‌های خانه هنرمندان در شب عید به روایت ایرج راد

ایرج راد با ابراز تاسف از تنگناهای مالی خانه هنرمندان ایران گفت: حتی برای پرداخت دستمزد کارکنان مجموعه در شب عید دچار مشکل هستیم.

عضو شورای عالی خانه هنرمندان ایران درباره وضعیت بودجه این خانه در آستانه سال نو به ایسنا گفت: پیش از این هم در خانه هنرمندان دائما دچار گرفتاری‌های مالی بوده‌ایم اما حالا این مشکل بیشتر شده است. به همین دلیل تلاش کردیم با کمک هنرمندان تجسمی قدری از این وضعیت بحرانی نجات پیدا کنیم.

راد از برپایی نمایشگاه هنرمندان بزرگ هنرهای تجسمی از تاریخ ۱۷ تا ۲۵ اسفندماه خبر داد و افزود: قرار است عواید فروش آثار این هنرمندان به خانه هنرمندان ایران تعلق بگیرد و در کنار آن ایده‌های دیگری هم برای بهبود این وضعیت داریم. او یادآوری کرد: پیش از این هم شهرداری و هم وزارت ارشاد بودجه‌هایی را به خانه هنرمندان اختصاص می‌دادند و معمولا بیشترین کمک از جانب شهرداری بود، اما حالا مدت‌هاست که اقدامی در این زمینه صورت نگرفته و فقط بودجه مختصری پرداخت شده است. البته بودجه تشکل‌هایی مانند خانه هنرمندان ایران، بودجه‌های مصوب نیست بلکه کمک‌هایی است که به این تشکل‌ها تعلق می‌گیرد. رئیس هیات مدیره خانه تئاتر درباره وضعیت بودجه این خانه نیز توضیح داد: خانه تئاتر هم تا به حال هیچ دریافتی نداشته و وضعیت بسیار بدی را سپری می‌کند.

آگهی عرضه عمومی سهام

«نوبت دوم»

ایکیدو
گسترش سرمایه گذاری ایران خودرو

شرکت گسترش سرمایه گذاری ایران خودرو (سهامی عام) در نظر دارد سهام شرکت تولیدی شیشه های ایمنی به نور (سهامی خاص) را با مشخصات و شرایط زیر بصورت مزایده عمومی اصالتاً و وکالتاً واگذار نماید.

توضیحات	شرح	روش واگذاری	سهام قابل عرضه (ممتاز و عادی)		ارزش پایه هر سهم (ریال)	ارزش کل پایه سهام قابل واگذاری (میلیون ریال)	سپرده شرکت در مزایده (میلیون ریال)	شرایط فروش	نوع فعالیت شرکت	ترکیب سهامداران	
			تعداد سهام قابل واگذاری بلوکی	درصد از کل						نام سهامداران	درصد سهام
شرکت تولیدی شیشه های ایمنی به نور (شماره ثبت ۱۳۱۳۲۲ تاریخ ثبت ۱۳۷۵/۰۲/۱۵ مبلغ سرمایه ۴۳۰,۰۰۰ (میلیون ریال)	سهام در مالکیت شرکت گسترش سرمایه گذاری ایران خودرو	مزایده عمومی	۶,۱۵۸,۲۱۴	۱۴,۳ اصالتاً	۹۵,۲۹۳	۱,۰۲۴,۴۰۳	۱۰۲,۴۴۰	نقد	تولید و فروش و پخش انواع شیشه های ایمنی و دوجداره، تولید قطعات خودرو و صدور خدمات فنی و مهندسی و ...(در حال حاضر فعالیت اصلی شرکت تولید شیشه های خودرویی می باشد.)	شرکت گسترش سرمایه گذاری ایران خودرو	۱۴,۳
										شرکت شرکت طراحی مهندسی و تامین قطعات ایران خودرو (ساپکو)	۱۰,۷
	سهام در مالکیت شرکت طراحی مهندسی و تامین قطعات ایران خودرو (ساپکو)		۴,۵۹۱,۷۸۶	۱۰,۷ وکالتاً						سایر سهامداران (بخش خصوصی)	۷۵

شرایط معامله:

۱- قیمت فوق قیمت پایه سهام می باشد، بدیهی است بالاترین قیمت پیشنهادی ملاک تعیین برنده مزایده بوده و مبنای ثمن معامله قرار می گیرد. خریدار می بایستی حداکثر ظرف **مدت پنج روز کاری** پس از اعلام برنده شدن در رقابت، نسبت به واریز ثمن معامله و انعقاد قرارداد اقدام نماید. لازم بذکر است امکان تسویه ثمن معامله از محل مطالبات حال شده خریدار از شرکت طراحی مهندسی و تامین قطعات ایران خودرو (ساپکو) میسر می باشد.

۲- زمان بازگشایی پاکت های مزایده در ساعت ۱۰ روز پنج شنبه مورخ ۱۴۰۲/۱۲/۲۴ در محل معاونت مالی و اقتصادی شرکت گسترش سرمایه گذاری ایران خودرو با حضور نماینده فروشندگان و خریداران (در صورت تمایل به حضور در جلسه) می باشد. مدت اعتبار پیشنهادات به مدت یک ماه از تاریخ بازگشایی پاکات می باشد. اعلام برنده مزایده، حداکثر پنج روز پس از تاریخ بازگشایی پاکات می باشد. لیکن در صورت تطویل مدت در اعلام برنده، متقاضی حق هر گونه اعتراض را از خود سلب و ساقط نمود.

۳- بهای پیشنهادی باید بدون خط خوردگی، به مبلغ مشخص و دقیق به حاروف و عدد نوشته شده و در پاکت لاک و مهر، در زمان تعیین شده به واحد مشخص شده در آگهی، تسلیم و رسید دریافت گردد.

۴- اگر برنده مزایده ظرف مهلت تعیین شده از طرف شرکت حاضر به انجام معامله نشود، سپرده او به نفع شرکت ضبط خواهد شد. همین اقدام در صورت عدم حضور نفر دوم و سوم نیز انجام میشود و پیشنهاددهنده حق هرگونه اعتراضی را از خود سلب می نماید.

۵- به پیشنهادهای مبهم، ناقص، مشروط، بدون سپرده و پیشنهادهایی که بعد از انقضای مهلت مقرر در آگهی ارسال شود، ترتیب اثر داده نخواهد شد.

۶- متقاضی و برنده حق هرگونه ادعا و اعتراض را در حال و آتیه در کلیه موارد از خود سلب و ساقط می نماید.

۷- میزان سپرده شرکت در مزایده معادل ده درصد قیمت پایه می باشد. سپرده باید به صورت ضمانتنامه بانکی حداقل سه ماهه به ذینفعی فروشنده و یا واریز به حساب شبای IR۶۰۰۶۰۲۵۰۵۰۱۱۱۳۱۵۷۲۲۶۰۰۱ بانک مهر ایران بنام شرکت گسترش سرمایه گذاری ایران خودرو باشد.

۸- واگذاری و انتقال سهام در چارچوب قرارداد فروش فیمابین انجام خواهد گرفت. شرکت در مزایده به معنی اطلاع و رعایت کامل و قبول شرایط مندرج در آن است و خریداران موظف به رعایت مفاد آن می باشند و چنانچه برنده مزایده، ظرف مهلت مشخص شده، نسبت به پرداخت ثمن معامله و امضای قرارداد فروش اقدام ننماید، برنده معامله هیچ‌گونه ادعایی نسبت به مبلغ سپرده نداشته و سپرده وی پس از کسر کسورات قانونی به نفع فروشنده ضبط خواهد شد.

۹- خریدار علاوه بر ثمن معامله می بایست نسبت به پرداخت مطالبات شرکتهای گسترش سرمایه گذاری ایران خودرو، شرکت طراحی مهندسی و تامین قطعات ایران خودرو (ساپکو) و سایر شرکتهای گروه ایران خودرو از شرکت مورد واگذاری مطابق با آخرین مبلغ صورت تطبیق حساب فیمابین، در تاریخ معامله و همزمان با پرداخت ثمن معامله، اقدام نماید. لازم بذکر است امکان تسویه مبالغ یاد شده از محل مطالبات حال شده خریدار از شرکت طراحی مهندسی و تامین قطعات ایران خودرو (ساپکو) میسر میباشد.

۱۰- با توجه به قوانین جاری کشور، خریدار / خریداران می بایست اهلیت لازم را دارا باشند. در هر صورت فروشنده در رد یا قبول پیشنهادات مختار می باشد و ارائه پیشنهادات، حقی برای شرکت کننده در مزایده و ایجاد تکلیف یا سلب اختیار از فروشنده نمی نماید.

۱۱- کسب اطلاعات کافی ووافی از وضعیت مالی، اقتصادی، فنی، حقوقی و غیره شرکت مورد واگذاری، قبل از تاریخ انجام معامله بر عهده خریدار است. خریدار بعد از واگذاری حق هی

اطلاعات ۱۳۰۵
*شنبه ۱۹ اسفند ۱۴۰۲ *۲۸ شعبان ۱۴۴۵
* ۹ مارس ۲۰۲۴ * سال نودوهشتم * شماره ۲۸۶۲۶
ettelaat.com ettelaatonline

یادداشت

زنان فراموش شده در روز جهانی زن

* جمیله کدیور

نویسنده

پنج ماه کامل از جنگ غزه گذشته و آغاز ششمین ماه جنگ همزمان با قرار گرفتن در آستانه هشتم مارس، روز جهانی زن بود؛ روزی که فعالان زن در سراسر جهان به مهمترین مباحث، مشکلات، موانع و دستاوردهای زنان می پردازند.

عملیات اسرائیل در غزه به دلایل مختلف جنگ علیه زنان و دختران بوده است. به این مناسبت خوبا ست با نگاهی به آثار جنسیتی این جنگ، به رنج زنان و دختران غزه در سکوت حاکم بر فعالان فیمینسیت داشته باشیم:

نخست: آمارهای نهادهای مختلف وابسته به سازمان ملل موید آثار مخرب جنگ غزه بر زنان است. بر اساس گزارش ۱۹ژانویه ۲۰۲۴ بخش زنان سازمان ملل متحد، از زمان آغاز جنگ در غزه، در هر ساعت دو مادر در این جنگ کشته شده و زنان و کودکان حدود ۷۰ درصد از کشته شدگان جنگ غزه را تشکیل داده اند و از ۱.۹ میلیون نفری که در غزه آواره شده اند، نزدیک به یک میلیون نفر آنان زنان و دختران بوده اند. در این گزارش آمده است که آنان با توجه به ترس ها و تجارب جنسیتی و خطرات حملات و آزار و اذیت در مسیر فرار، نمی دانند چه زمانی، چگونه و به کجا بروند. زنان و دختران غزه طی ۵ماه گذشته نه یک بار، بلکه بارها آواره و ناگزیر از تغییر محل زندگی خود شده اند. آژانس سازمان ملل متحد برای برابری جنسیتی هم در دوم مارس ۲۰۲۴ گزارش دادکه نیروهای اسرائیلی از ماه اکتبر حدود ۹۰۰۰ زن را کشته اند؛ این بدان معنی است که اسرائیل هر روز به طور میانگین ۶۳ زن را در غزه کشته است. بر أساس این گزارش، روزانه ۳۷ مادر کشته شده و فرزندان آنها بدون کمترین حمایت باقی مانده اند. هدفگیری عمدی و کشتار زنان و کودکان فلسطینی در مکان هایی که آنها پناهنده شده بودند یا هنگام فرار حتی با پرچم های سفید، از جنایات ارتش اسرائیل در این مدت بوده است.

دوم: به جز کشته ها بر اثر بمباران های اسرائیل، بیانیه ۱۹ فوریه ۲۰۲۴ کارشناسان سازمان ملل هم اعلام کردند که زنان و دختران فلسطینی در غزه به طور خودسرانه اعدام شده اند. بر اساس این گزارش، زنان اغلب همراه با اعضای خانواده از جمله فرزندانشان اعدام می شوند. تعداد نامعلومی از زنان و کودکان فلسطینی از جمله دختران پس از تماس با ارتش اسرائیل در غزه ناپدید شده و کودکانی از والدین خود جدا شده اند و محل نگهداری آنها مشخص نیست. حداقل یک نوزاد دخترهم اجبارا به اسرائیل منتقل شده است...

سوم: از دست دادن اعضای خانواده، اعم از همسر و فرزندان رنج مضاعف دیگری است که زنان فلسطینی باآن مواجهند. کمتر خانواده ای در غزه هست که یک یا چند عضو خانواده خود را از دست نداده باشد. بازمانده هایی که به دلیل شدت و حجم بالای مصیبت های وارده، حتی امکان سوگواری برای عزیزان خود را ندارند. بر أساس گزارش های سازمان ملل، حدود سه هزار زن در جریان تهاجم اسرائیل همسران خود را از دست داده و به عنوان سرپرست خانواده با سطوح حاد ناامنی غذایی مواجهند؛ این در حالی است که رنج کودکانی که پدر یا مادر یا هر دو آنها را از دست داده اند نیز بی پایان است و این کودکان که بعضا مسئولیت خواهر یا برادر کوچکتر خود را نیز بر عهده دارند، مشکلات خاص خود را خواهند داشت. بر اساس برآورد دوم فوریه ۲۰۲۴ یونیسف، حداقل ۱۷۰۰۰ کودک در نوار غزه در جنگ غزه یتیم شده اند.

چهارم: موضوع زنان غزه را نمی توان از موضوع کودکان غزه جدا دانست، همانگونه که موضوع کودکان غزه از موضوع زنان و مادران جدایی ناپذیر است. به عبارتی کشته شدن زن یا مادری، اکثراً همراه با کشته شدن کودک یا کودکانی خردسال است. لوید آستین، وزیر دفاع آمریکا، در جلسه ۲۹فوریه ۲۰۲۴ استماع کنگره آمریکا هم بر آمار زنان و کودکان کشته شده فلسطینی صحه گذاشت و گفت که از زمان آغاز حمله نظامی اسرائیل به نوار غزه، بیش از ۲۵هزار زن و کودک فلسطینی در این منطقه کشته شده اند. این درحالی است که غم مادران در اندوه کشته شدن کودکان خردسال یا غم کودکان در اندوه از دست دادن مادر، به نوبه خود دردناک و غم انگیز است.

پنجم: در حالی که مادر شدن و تولد فرزند فرصتی است برای جشن و شادی، تولد فرزند برای زنان باردار غزه به دلیل جنایت های اسرائیل رنج مضاعف است. از بعد از حمله اسرائیل، ۵۰۰۰۰ زن باردار در غزه با مشکلات خاص خود مواجهند. از این عده روزانه ۱۸۳ زایمان عمدتا بدون وجود امکانات و زیرساخت های پزشکی و بهداشتی، پزشک یا ماما و پرستار و امکان مراقبت حین و پس از زایمان، داروهای مسکن و بیهوشی رخ می دهد. گزارش ها نشاندهنده آن است که مادران در دسترسی به مراقبت های پزشکی، تغذیه و حفاظت کافی قبل، حین و بعد از زایمان با چالش های غیرقابل تصوری مواجهند. در جریان جنگ غزه بسیاری از زنان باردار در اردوگاه ها و مکان های نامناسب بر روی زمین وضع حمل کرده اند. ۴۰درصد از حاملگی ها در گروه پر خطر قرار داشته و اگر نیاز به سزارین توسط پزشک بوده، بدون داروی بیهوشی و آب و مواد ضد عفونی برای شست شوی دست و آنتی بیوتیک برای مقابله باعفونت های بعد از زایمان انجام شده است. آمارها در مورد افزایش ۲۰درصدی میزان سقط جنین و مرده زایی نوزادان توسط مادران باردار از زمان حمله اسرائیل به این سو قابل توجه است. صندوق جمعیت سازمان ملل متحد (UNFPA) تخمین زده است ممکن است ۸۴۰زن عوارض مربوط به بارداری یا زایمان را تجربه کنند.

ششم: اگر مادران و نوزادان از این فرایند دردناک دوران بارداری و زایمان به سلامت عبور کنند و در بمباران های گسترده اسرائیل هم کشته نشوند، به دلیل مشکلات بعدی همچون گرسنگی با خطر سوء تغذیه و مرگ مواجهند. محدودیت و ممنوعیت ارسال کمک های بشردوستانه، به زنان و فرزندانشان بیشترین آسیب را وارد کرده است. در این میان زنان باردار و زنان شیرده با خطر سلامتی و سوء تغذیه حاد مواجهند. نه آب سالم و نه غذای کافی و مناسب برای مادران است که بتوانند برای نوزاد خود تولید شیر و آنها را تغذیه کنند و نه شیر خشک برای نوزادان. حتی اگر شیر خشکی هم پیدا شود، آب سالمی که با شیر مخلوط شود و به نوزاد گرسنه داده شود، وجود ندارد. به همه اینها نبود سوخت برای جوشاندن و گرم کردن آب و نبود امکان شست و شو و فقدان محیط و لباس گرم و مناسب را هم اضافه کنید تا به رنج مادران و نوزادان و کودکان فلسطینی بیشتر پی ببریم. بسیاری از مادران بلافاصله پس از وضع حمل (چه زایمان طبیعی و چه با سزارین) به همراه نوزاد خود در شرایط بغرنجی با پای پیاده ناگزیر ازحرکت و ترک محل خود به سمت محل جدید بوده اند.

هفتم: در میانه چالش های چندگانه برای زنان و دختران غزه، اگر کمک های بشردوستانه هم هر از چندی برسد، امکان دستیابی زنان و دختران به این کمک ها به مراتب دشوارتر و محدودتر از مردان و پسرها ست. تصاویر و فیلم ها در زمان توزیع مواد غذایی موید حضور حداقلی یا عدم حضور آنها ست. به گزارش سازمان ملل حدود ۲.۱میلیون فلسطینی به کمک بشردوستانه نیاز دارند که از این میان ۴۹.۲ درصد آنها را زنان تشکیل می دهند. بر اساس آمار بخش زنان سازمان ملل، نزدیک به ۹ زن از هر ۱۰ زن گزارش داده اند که دسترسی آنها به غذا نسبت به مردان دشوارتر است.

هشتم: سوای کمبود یا نبود مواد غذایی که همه اهل غزه را هدف قرار داده است، نبود محصولات بهداشتی به طور خاص برای زنان و دختران مساله ساز بوده است. استفاده زنان و دختران از قطعات پارچه و تکه های بریده لباس های مستعمل در مواقع ضروری اعم از دوران قاعدگی یا بعد از زایمان، خطر عفونت در بین آنها را به شدت افزوده است. ضمن اینکه کمبود دوش حمام و سرویس های بهداشتی وآب برای شست و شو در بین زنان و دختران رنج زندگی و زنده ماندن را برای آنها به مراتب بیشتر کرده است. آخرین داده های سازمان بهداشت جهانی (WHO) نشان می دهد که به طور متوسط ۵۰۰نفر از یک سرویس بهداشتی مشترک استفاده می کنند و بیش از ۲۰۰۰نفر مجبور به استفاده از یک دوش هستند که خطر گسترش بیماری را افزایش می دهد.

بقیه در صفحه ۱۴

رهبرمعظم انقلاب در دیدار اعضای مجلس خبرگان:

ستیزه و جبهه بندی ها مجلس را از کار اصلی خود باز می دارد

خبر سیاسی

حضرت آیت‌الله خامنه‌ای رهبر معظم انقلاب صبح دیروز در دیدار رئیس و اعضای مجلس خبرگان رهبری با تشریح منطق و دلایل دینی و عقلی و انسانی ایستادگی نظام جمهوری اسلامی در مقابل جبهه استکبار ضمن بیان توصیه‌های مهمی به منتخبان مجلس جدید خبرگان و مجلس جدید شورای اسلامی تأکید کردند: تشکیل مجلس جدید شورای اسلامی حادثه‌ای شیرین، امیدآفرین و باارزشی است که منتخبان باید قدر آن را بدانند.

حضرت آیت‌الله خامنه‌ای در این دیدار که آخرین دیدار دوره پنجم مجلس خبرگان با ایشان بود، با اشاره به برگزاری راهپیمایی پرشور ۲۲بهمن و انتخابات ۱۱اسفند، بهمن و اسفند ماه امسال را بیش از سال های دیگر محلّ بروز نشانه های مردمسالاری اسلامی خواندند و در تبیین منطق ایستادگی و مقابله جمهوری اسلامی با زورگویان، گفتند: تا قبل از تشکیل جمهوری اسلامی، تنها جبهه موجود در دنیا، جبهه دموکراسی های وابسته به مشی لیبرال دموکراسی غربی بود اما با پیروزی انقلاب اسلامی، جبهه جدیدی بر مبنای مردم‌سالاری اسلامی تشکیل شد که طبیعتاً در مقابل جبهه دموکراسی غربی قرار می گرفت.

ایشان سر برآوردن الگوی مردم‌سالاری اسلامی در ایران را موجب به خطر افتادن منافع جبهه دموکراسی غربی وآغاز معارضه‌ها و مخالفت‌های مستمر آن جبهه با نظام اسلامی خواندند و گفتند: علت احساس خطر و معارضه آنها این بود که در ذات نظام دموکراسی غربی، استکبار و تجاوز و تعدّی به حقوق ملت‌ها و جنگ‌آفرینی و خونریزی بی حد و حصر برای کسب قدرت وجود دارد که شاهد آن استعمار بسیاری از کشورهای آسیا، آفریقا و آمریکای لاتین در قرن ۱۹یعنی در دوره اوج شعارها و ادعاهای آنها در زمینه دموکراسی، آزادی و حقوق بشر است.

رهبر انقلاب، مهمترین مساله و رویکرد جبهه مردم‌سالاری اسلامی را به دلیل ماهیت اسلامی آن مقابله با این گونه ظلم‌ها و تعدّی‌ها خواندند و در مقابل این سئوال که چرا جمهوری اسلامی با جبهه استکبار مقابله می کند، گفتند: ما با کشورها، دولت‌ها و ملت‌ها به خودیِ خود هیچ معارضه‌ای نداریم، بلکه مخالفت ما با ظلم و تجاوز است که در باطن جبهه دموکراسی غربی وجود دارد.

حضرت آیت‌الله خامنه‌ای حوادث تأسفبار غزه را نمونه‌ای آشکار از ظلم و تجاوز جبهه استکبار به صاحبان یک سرزمین و کشتار بی رحمانه و سنگدلانه زن و کودک و نابود کردن دارایی‌ها و منابع مردم آن سرزمین برشمردند و گفتند: مخالفت جمهوری اسلامی در واقع مخالفت با چنین ظلم‌ها و جنایاتی است که باوجودآنکه نزد هر عقل و عرف و شرع و وجدان بشری محکوم است، مورد حمایت آمریکا و انگلیس و برخی کشورهای اروپایی است.

ایشان تأکید کردند: این مساله باید روشن و معلوم باشد که جبهه استکبار، ظلم و تجاوز و کشتار را زیر نام دموکراسی، حقوق بشر و لیبرالیسم پنهان کرده است.

رهبر انقلاب با تأکید بر اینکه جمهوری اسلامی باید همواره پرچمدار و پیشگام و پیشقدم در مقابله با استکبار باشد، گفتند: پرچم مبارزه با استکبار را باید هر روز گسترده‌تر و برافراشته‌تر کنیم و در هیچ دوره‌ای اجازه ندهیم این پرچم از جمهوری اسلامی گرفته شود.

حضرت آیت‌الله خامنه‌ای همچنین تبیین منطق جمهوری اسلامی در ایستادگی و مقابله با مستکبران برای نسل‌های جدید را وظیفه‌ای مهم برشمردند و خاطر نشان کردند: خوشبختانه در طول بیش از چهار دهه از عمر جمهوری اسلامی، در نشان دادن چهره و جبهه و جهت گیری مبارزه با استکبار به جهانیان موفق بوده‌ایم.

وظیفه مجلس خبرگان

ایشان در بخش دیگری از سخنانشان، وظیفه مجلس خبرگان یعنی تعیین رهبری و مراقبت از حفظ صلاحیت‌های او را مهمترین وظیفه مدیریتی در جمهوری اسلامی دانستند و افزودند: اعضای مجلس خبرگان باید مراقبت کنند که در انتخاب‌های خود اصول ثابت جمهوری اسلامی مورد غفلت قرار نگیرد.

رهبر انقلاب اسلامی در تبیین اصول ثابت و غیرقابل تغییر جمهوری اسلامی خاطرنشان کردند: اصول ثابت همچون اقامه عدل، مبارزه با فساد و ارتقاء سطح معرفت و عمل اسلامی در جامعه، در قانون اساسی، بیانات امام بزرگوار و معارف اسلامی وجود دارد که اعضای خبرگان در انتخاب رهبری باید با ملاحظه و رعایت این اصول ثابت، عمل کنند.

حضرت آیت‌الله خامنه‌ای در بخش سوم از سخنانشان با اشاره به برگزاری انتخابات مجلس شورای اسلامی، روی کار آمدن هر مجلس جدید را شیرین و همراه با رویش امیدهای تازه و چشم اندازهای جدید برای کشور دانستند و گفتند: حضور نمایندگان جدید در کنار نمایندگان ادوار قبل که ترکیبی از نوآوری و تجربه است، سرمایه‌ای با ارزش و خونی تازه در رگ‌های مجموعه سیاسی است.

تذکر مهم رهبرانقلاب

ایشان در تذکری مهم، سخنان اختلاف‌انگیز، دعوا راه انداختن‌ها و ستیزه‌گری‌های دشمن پسند را موجب تلخ شدن شیرینی تشکیل مجلس جدید خواندند و گفتند: منتخبان مجلس جدید مراقبت کنند و نگذارند شیرینی تشکیل مجلس در کام مردم و فضای سیاسیِ با طراواتِ کشور تلخ شود، ضمن اینکه اگر مجلس دچار دعوا و ستیزه و مقابله و جبهه بندی‌های گوناگون شود، از کار اصلی خود باز می ماند.

رهبر انقلاب اسلامی با اشاره به توصیه‌های مکرر امیرالمؤمنین علیه السلام به فرمانداران خود در باره رعایت تقوای الهی، یکی از ضرورت‌های قطعی برای مسئولان و دست اندر کاران جمهوری اسلامی را تشرّع و پایبندی آنها به مراقبت از حلال و حرام و اجتناب از دروغ و غیبت و تهمت خواندند و افزودند: همچنان که در امور شخصی موظف به رعایت تقواهستیم، در محیط سیاسی و کاری هم باید با رعایت تقوا، از محرّمات اجتناب کرد.

حضرت آیت‌الله خامنه‌ای افزودند: البته در کارها وامور سیاسی، اختلاف سلایق و دسته بندی‌های سیاسی وجود دارد که مانعی ندارد اما همه باید با تقوا پیشه کردن، زمینه جلب رحمت و برکت الهی را فراهم کنند.

رهبر انقلاب همچنین با گرامیداشت یاد اعضاء فقید مجلس خبرگان به خصوص مرحوم آیت‌الله امامی کاشانی، ماه شعبان را ماه بشارت‌ها و شادی‌ها و ماه تطهیر و آماده کردن دل‌ها با استغفار و دعا و مناجات برای ورود به ماه مبارک رمضان خواندند و غفران الهی در روزهای باقیمانده از این ماه را مسئلت کردند.

در ابتدای این دیدار، آیت‌الله جنتی رئیس مجلس خبرگان رهبری با اشاره به برگزاری اجلاسیه اخیر، به بیان برخی دغدغه‌های مطرح شده از سوی اعضای این مجلس پرداخت.

همچنین آیت‌الله حسینی بوشهری عضو هیات رئیسه مجلس خبرگان با بیان گزارشی از آخرین اجلاسیه دوره پنجم مجلس خبرگان و محورهای نطق‌های اعضا، گفت: دیدار چند ساعته و طرح مسائل با رئیس جمهوری، بررسی مسائل اقتصادی با دعوت از وزیر اقتصاد و همچنین گزارش تحولات منطقه از زبان فرمانده نیروی قدس سپاه از دیگر برنامه‌های این اجلاسیه بود.

جای خالی کارهای بزرگ درباره دفاع مقدس

خبردیگراین که متن بیانات رهبر معظم انقلاب در دیدار دست‌اندر کاران کنگره ۲۴هزار شهید استان خوزستان که در تاریخ شنبه ۵اسفند ۱۴۰۲برگزار شده بود، روزپنجشنبه در محل برگزاری همایش در اهواز منتشر شد.

حضرت آیت‌الله خامنه‌ای در این دیدار با تاکید بر اینکه خوزستان در امتحان بزرگ دفاع مقدس نقش سنگر مقدم را داشت، گفتند: خوزستان منبع تولید درس‌های فراموش نشدنی فرهنگی و هویتی برای ملت ایران است و جای یک کار بزرگ فرهنگی درمورد خوزستان خالی است.

ایشان برزگداشت یاد شهدا را درس، انگیزه بخش و ادای حق خواندند و افزودند: در دوران دفاع مقدس مقاومت عجیب شهرهای مختلف خوزستان همچون آبادان، دزفول، اهواز، شادگان، حمیدیه، سوسنگرد و خرمشهر به عنوان قلب مقاومت پدیده‌ای کم نظیر بود که نام این شهرها را جاودانه کرد و همین مقاومت‌ها سرنوشت امتحان بزرگ ملت ایران را نیز تعیین کرد. رهبر انقلاب اسلامی با اشاره به جانفشانی رزمندگان اسلام از سراسر ایران در خوزستان و شجاعت و ایستادگی شهدا و چهره‌های ملی همچون محمد جهان‌آرا، علی هاشمی و سید حسین علم‌الهدی خاطر نشان کردند: خوزستان در دوران دفاع مقدس مظهر همبستگی ملی و گره خوردن فکرها و دلها و اراده‌ها شد که این، درس بزرگی برای امروز و فردای کشور است.

حضرت آیت‌الله خامنه‌ای، خوزستان را منبع ثروت‌های طبیعی همچون کشاورزی، نفت و صنعت خواندند و گفتند: خوزستان علاوه بر منابع طبیعی، منبع تولید فرهنگی و درس‌های فراموش نشدنی فرهنگی و هویتی برای ملت ایران است.

ایشان افزودند: پشت صحنه تا متن هر کدام از اتفاقات، عملیات‌ها و مقاومت‌هایی که در جای جای خوزستان روی داده، می تواند دستمایه تولید صدها کار بزرگ هنری و فرهنگی همچون فیلم، سریال و کتاب قرار گیرد.

رهبر انقلاب اسلامی خاطر نشان کردند: هرچه بیشتر در جزئیات حوادث و رویدادهای خوزستان تأمل می شود، انسان جای خالی یک حرکت بزرگ فرهنگی را احساس می کند.

حضرت آیت‌الله خامنه‌ای تاکید کردند: عامل اصلی معجزه خوزستان، ترکیب همت مردمی و ایمان اسلامی بود.

بیان توصیه‌های مهم رهبر معظم انقلاب به منتخبان مجلس جدید خبرگان و مجلس جدید شورای اسلامی در دیدار رئیس و اعضای مجلس خبرگان رهبری

رهبر معظم انقلاب: اعضای مجلس خبرگان باید مراقبت کنند که در انتخاب‌های خود اصول ثابت جمهوری اسلامی مورد غفلت قرار نگیرد

اخبار

با حضور رئیس جمهوری انجام شد

افتتاح بزرگترین کارخانه آهن اسفنجی خاورمیانه در اهواز

بزرگترین کارخانه آهن اسفنجی خاورمیانه با عنوان «زمزم سه» در اهواز و در مجموعه شرکت فولاد خوزستان دیروز با حضور رئیس جمهوری به بهره برداری رسید.

به گزارش ایرنا در جریان سفر حجت الاسلام والمسلمین سید ابراهیم رئیسی به خوزستان این طرح به عنوان بزرگترین مگا مدول آهن اسفنجی ایران با هدف تکمیل زنجیره تولید و تامین کمبود آهن اسفنجی مورد نیاز کشور وارد زنجیره تولید و به بهره برداری رسمی رسید.

قرارداد اجرای این پروژه مهرماه سال ۹۸ بین شرکت فولاد خوزستان به عنوان کارفرما و شرکت فناور معادن و فلزات، به ارزش ۱۳۵ میلیون یورو منعقد شد و هدف آن، تولید سالانه یک میلیون و ۷۶۰ هزار تن آهن اسفنجی است که با به ظرفیت رسیدن این کارخانه، شرکت فولاد خوزستان از خرید آهن اسفنجی به میزان ۵۰۰ تا ۷۰۰ هزار تن در سال بی نیاز می شود. همچنین ظرفیت فروش و حتی صادرات آهن اسفنجی به میزان حداقل یک میلیون تن در سال ایجاد می شود.

با اجرای این پروژه ۲۰۰ نفر به صورت مستقیم و ۴۰۰ تا ۴۵۰ نفر به صورت غیرمستقیم مشغول به کار شده‌اند. این شرکت اولین تولیدکننده آهن اسفنجی در خاورمیانه و دومین پس از هند در جهان است.

درجمع مردم ایذه

رئیس جمهوری در جریان سفر به خوزستان در اجتماع مردم ایذه با اشاره به مقاومت مردم این استان به ویژه ایل بختیاری در دوران دفاع مقدس، گفت: ایل بختیاری نشان دادند که مردمی علاقه‌مند به دین، ارزش‌ها و استقلال کشور هستند و همواره تاریخ گواه بر این بوده که غیرت، در این مردم موج می زند.

رئیسی با قدردانی از جانفشانی اقوام لر ایل بهمئی و چهارلنگ و رشادت‌های آنها در دفاع مقدس و همچنین دفاع از حرم گفت: همه مردم به مرزبانی و وفاداری شما مدیون هستند. لرها و بختیاری‌های عزیز حقیقتا در دفاع مقدس، سلحشوری، غیرتمندی، مقاومت و رشادت از خودشان نشان دادند. وی با اشاره به جمله امام خمینی (ره) مبنی بر اینکه عشایر، ذخایر انقلاب اسلامی هستند، تصریح کرد: تاریخ ایل بختیاری و همچنین تاریخ کشور، گواه بر جمله رهبر معظم انقلاب درباره عشایر است که آنها را «جواهر» نامیدند و این ذخایر ارزشمند انسانی، همواره پشتوانه انقلاب بودند. رئیس جمهوری با بیان اینکه لرها و بختیاری‌ها در عرصه‌های مختلف، دوستان را امیدوار و دشمنان را ناکام گذاشتند، تأکید کرد: در ایذه شاهد بودیم که در مقاطع مختلفی، دشمن قصد توطئه، فتنه گری و اختلاف افکنی داشت اما مردم هوشیار، با بصیرت، ولایی و دوستدار انقلاب، حقیقتاً دشمنان را ناکام گذاشتند.

رسیدگی به وضع آب و کشاورزی ایذه

رئیسی در بخش دیگری از سخنان خود رسیدگی به وضع آب شرب و کشاورزی شهرستان ایذه را از اولویت‌های استان برشمرد و تصریح کرد: انتقال آب از سد کارون ۳ به ایذه، باغملک و رامهرمز، برنامه با اولویت بالای دولت است و حتماً انتقال آب از این سد تسریع و موانع این طرح، با حضور وزیر نیرو و سایر وزرا، در این سفر برطرف خواهد شد.

بقیه در صفحه ۱۴

نامه ایران به شورای امنیت درباره تهدیدهای رژیم صهیونیستی

نماینده ایران در سازمان ملل در نامه‌ای به شورای امنیت درباره آنچه وزیر امور خارجه رژیم صهیونیستی به رئیس شورای امنیت به دروغ، مبادرت به انتشار اطلاعات نادرست و ایراد ادعاهای بی اساس علیه ایران کرده است، پاسخ داد.

خبر سیاست خارجی

امیر سعید ایروانی در این نامه خطاب به رئیس دوره‌ای شورای امنیت نوشت: اتهامهای وارده در نامه مزبور کاملاً بی اساس بوده و قاطعانه رد می شود. این نامه نشان دهنده تلاش مذبوحانه دیگری از سوی رژیم اسرائیل برای منحرف کردن توجه جامعه بین المللی از جنایات فاحش و نسل کشی بی پایان رژیم آپارتاید علیه مردم فلسطین در نوار غزه است. نامه صدرالاشاره همچنین تلاشی گمراه‌کننده با هدف سرپوش نهادن و مشروعیت بخشی به تجاوزات رژیم اسرائیل علیه لبنان و نقض مستمر قوانین بین الملل، منشور سازمان ملل متحد و قطعنامه های ۱۵۵۹ (۲۰۰۴) و ۱۷۰۱ (۲۰۰۶) شورای امنیت از طریق طرح اتهامهای بی اساس علیه ایران است. ایران با هشدار شدید نسبت به هرگونه ماجراجویی نظامی یا فعالیت‌های مخرب رژیم اسرائیل در منطقه، حق مشروع و ذاتی خود را بر اساس قوانین بین المللی و منشور سازمان ملل متحد برای اتخاذ تمامی اقدامات لازم جهت پاسخگویی به هرگونه تهدید یا اقدام از سوی رژیم اسرائیل علیه امنیت و منافع ملی ایران محفوظ می دارد.

در ادامه این نامه آمده است: ایران همچنین بر حق ذاتی جمهوری عربی سوریه و لبنان ذیل قوانین بین المللی برای اتخاذ اقدامات لازم در مواجهه با هرگونه تهدید، حمله و یا اقدامات تجاوز کارانه رژیم اسرائیل علیه حاکمیت، استقلال و تمامیت ارضی این کشورها تاکید می کند.

وضع در افغانستان همچنان چالش برانگیز است

ایروانی در نشست شورای امنیت سازمان ملل پیرامون «وضعیت در افغانستان» هم گفت: با وجود تلاش های سازمان ملل متحد و تدابیر اتخاذ شده توسط مقامهای دفاکتو، وضع در افغانستان همچنان چالش برانگیز است.

نماینده ایران در سازمان ملل افزود: طبق تخمین گزارش اخیر دبیر کل سازمان ملل متحد، بیش از نیمی از جمعیت افغانستان، حدود ۲۳,۷ میلیون نفر، در سال ۲۰۲۴ به کمک‌های بشردوستانه نیاز خواهند داشت. شکنندگی اقتصادی که بر ۶۵ درصد خانوارها در سال ۲۰۲۳ تأثیر گذاشته همچنان موجب ناامنی غذایی شدید در این کشور شده است.

وی اضافه کرد: ایران به عنوان یکی از همسایه های اصلی افغانستان، کماکان با چالش هایی در باره مهاجرت غیرقانونی مواجه است. مهاجرت میلیون‌ها افغانستانی به ایران باری بر دوش ما در شرایط تحریم اضافه کرده است. متأسفانه جامعه جهانی و تک تک کشورها نسبت به این موضوع حساسیت کمی نشان داده‌اند. علاوه بر این، ایران به دلیل تحریم‌ها، حتی از دسترسی به ابتدایی ترین تجهیزات نظارتی مرزی محروم شده است. ایروانی ادامه داد: وجود یک دولت فراگیر در افغانستان می تواند به حل بسیاری از مشکلات، مانند توقف درگیری‌ها و کاهش تعداد پناهجویان افغانستانی که به کشورهای همسایه می روند، کمک کند. دولت فراگیر همچنین می تواند بنیادی برای ثبات و امنیت در افغانستان ایجاد کند و به حمایت از حقوق بشر به ویژه حقوق زنان کمک کند. برای دستیابی به این اهداف، بر این باوریم وجود یک نقشه راه جامع برای توضیح گام به گام و ارائه اقدامات ملموس برای گام‌های برداشته شده توسط مقامات دفاکتو ضروری است.

نماینده ایران در سازمان ملل: با وجود تلاش های سازمان ملل متحد و تدابیر اتخاذ شده توسط مقامهای دفاکتو، وضع در افغانستان همچنان چالش برانگیز است

بقیه در صفحه ۱۴

اخبار

کنعانی: ایران تمامیت سرزمینی خود را هرگز قابل مذاکره نمی داند

سخنگوی وزارت امور خارجه کشورمان نسبت به بیانیه پایانی سفر امیر کویت به امارات عربی متحده در باره جزایر سه گانه ایرانی و ادعای مالکیت بر میدان آرش واکنش شدیدی نشان داد.

به گزارش وزارت خارجه، ناصر کنعانی در یک موضع گیری رسانه ای با مردود اعلام کردن مفاد برخی بندهای مداخله جویانه بیانیه پایانی سفر امیر کویت به امارات عربی متحده در مورد جزایر ایرانی خلیج فارس اظهار داشت: همان گونه که بارها تاکید شده است، جزایر سه گانه ابوموسی، تنب بزرگ و تنب کوچک جزء لاینفک و ابدی خاک ایران بوده و اشاره به آنها در این بیانیه یا بیانیه های تکراری نشست های دیگر، بدون هرگونه ارزش سیاسی و حقوقی بوده و دخالت در امور داخلی ایران تلقی می شود.

وی افزود: ایران تمامیت سرزمینی خود را هرگز قابل مذاکره نمی داند.

کنعانی درباره تکرار ادعای کویت پیرامون میدان آرش در این بیانیه گفت: بارها گفته ایم که طرح ادعاهای یک جانبه در این گونه بیانیه ها هیچ حقی را برای مدعی ایجاد نمی کند.

سخنگوی وزارت خارجه با اشاره به مذاکرات و رایزنی های قبلی فیمابین ایران و کویت اضافه کرد: مذاکرات فنی و حقوقی فیمابین، بهترین و مناسب ترین مسیر برای رسیدگی به موضوع است.

کنعانی تاکید کرد: ایران بر اساس حقوق تاریخی و سوابق مذاکرات دوجانبه خود با دولت کویت آمادگی دارد در باره چارچوبی که متضمن احترام به منافع مشترک باشد، با دولت کویت گفتگوها را ادامه دهد.

وی افزود: ایران بر این باور است که تنها با ایجاد فضای مثبت و سازنده و رعایت حقوق و منافع مشترک می توان به توافقی عادلانه درمورد میدان آرش دست یافت.

میدان گازی «آرش» مشترک است

معاون حقوقی رئیس جمهوری هم گفت: ما معتقد به برداشت یکپارچه و مشترک از میدان آرش هستیم.

محمد دهقان در گفتگو با ایسنا درباره اختلاف ایران و کویت در میدان گازی آرش، اظهار داشت: ما همچنان مثل گذشته حرف مان این است که باید این موضوع را با مسالمت حل کنیم. آرش یک میدان گازی و نفتی است که بخشی از آن متعلق به ما است. ما مرز دریایی با کویت نداریم اما آن میدان را ما کشف کرده و چندین سال پیش آنجا چاه زده ایم ولی به خاطر این که بین ما و کویت و همسایگان چالشی ایجاد نشود تا الان از آن استفاده نکرده ایم.

وی تاکید کرد: ما معتقد به برداشت یکپارچه از میدان آرش هستیم تا برداشت صیانتی از آن صورت گیرد.

معاون حقوقی رئیس جمهور افزود: تا الان کویت نظر سازنده‌ای نداشته است و با عربستان توافقی کرده‌اند چون بخشی از این میدان در آب های عربستان است و دنبال برداشت مشترک هستند. ما همچنان معتقدیم میدان آرش مشترک بوده و دنبال یکپارچه سازی هستیم ولی اگر قرار باشد که کویت از میدان برداشت داشته باشد، ما هم برداشت خود را آغاز می کنیم.

توسعه ناوگان بومی هوانیروز درحوزه های رزمی و پشتیبانی

رئیس سازمان صنایع هوایی وزارت دفاع و پشتیبانی نیروهای مسلح از تشکیل ناوگان بومی هوانیروز دررزمی وپشتیبانی خبر داد.

به گزارش ایسنا، امیر سرتیپ خواجه فرد با بیان این که ناوگان هوانیروز ارتش جمهوری اسلامی ایران به لحاظ تعداد و تنوع بالگردها بزرگترین ناوگان بالگردی غرب آسیاست، اظهار داشت: هوانیروز ایران از معدود کشورهایی است که دارای بالگردهای شرقی و غربی است. این بالگردها هرکدام موتورها ترانسمیشن و قطعات زیرمجموعه‌ای متنوعی دارند و همه آن ها حتی باوجود تحریم ها عملیاتی نگه داشته شده‌اند.

وی با اشاره به این که بعد از گذشت چند دهه این ویژگی ها به یک توانمندی منحصر به فردتبدیل شده است، تاکید کرد: ناوگان شرقی - غربی هوانیروز باید با یک ناوگان بومی جایگزین شود و سازمان صنایع هوایی وزارت دفاع و پشتیبانی نیروهای مسلح هم اکنون درحال گذر از مرحله پشتیبانی، بروز رسانی و نوسازی و درحال حرکت به سمت تشکیل ناوگان بومی است.

خواجه فرد گفت: این ناوگان بومی باتوجه به الگوهای ستادکل نیروهای مسلح در حوزه های مختلف کاربری و ماموریتی فعلا در دو نمونه بالگرد رزمی و بالگرد پشتیبانی درحال توسعه است.

اطلاعات ۱۳۰۵
*شنبه ۱۹ اسفند ۱۴۰۲ * ۲۸ شعبان ۱۴۴۵
*۹ مارس ۲۰۲۴ * سال نودوهشتم * شماره ۲۸۶۲۶
ettelaatonline ettelaat.com

انتقاد کارشناسان به سیاست‌های اقتصادی بحران‌زا

سیاست های جدید فضای کسب و کار، حمایت از صنایع پیشرو، انحصار بازار و برنامه های پولی و بانکی فقرزا در کشور موجب انتقاد کارشناسان از برنامه های اقتصادی دولت شده است.

خبر اقتصادی

مسعود نیلی استاد اقتصاد دانشگاه صنعتی شریف و مشاور رئیس جمهوری در دولت قبل هفته گذشته در نهمین کنگره راهبردی نفت و نیرو با اشاره به راهبردهای غلط دولت در توسعه صنعتی گفت: اکنون تولید و تجارت انرژی ایران تحت سلطه دولت است. یعنی دولت حامل هایی نظیر بنزین و گاز را تولید و در داخل قیمتگذاری می کند و از سوی دیگر عرضه بنزین و گاز را با قیمت های تعیین شده خود بعنوان عدالت اجتماعی تلقی می کند. در حالی که متولی عدالت اجتماعی، سازمان تأمین اجتماعی است. به همین دلیل عرضه حامل های انرژی در ایران زیانبار شده و دولت را با کسری و مردم یا همان دریافت کنندگان انرژی یارانه‌ای را با تورم مواجه کرده است.

به گزارش ایلنا، وی افزود: اقتصاد ایران با بخش صنعت رشد می کند که سرمایه گذاری در آن از سال ۹۶ منفی شده است، به عبارت دیگر دو موتور رشد اقتصادی ایران یعنی حوزه صنعت و حوزه انرژی خاموش شده است. از طرف دیگر در شرایط تحریم های بین المللی، بازتعریف هر کدام از این دو حوزه امکانپذیر نیست. این استاد دانشگاه با بیان اینکه حجم صادرات نفت کوچک شده است، افزود: از این میزان هم عدد کوچکی به خود صنعت نفت می رسد به طوری که اکنون شرکت ملی نفت بدهکارترین شرکت دولتی در ایران شده و این فاجعه است. این اتفاق نتیجه ناکارآمدی نفت نیست بلکه محیط کسب و کار این عملکرد را رقم زده و اگر این روند ادامه پیدا کند ما به یک کشور غیرنفتی تبدیل می شویم. بیژن نامدار زنگنه وزیر سابق نفت هم در این کنگره با گلایه از برنامه های اقتصادی دولت در حوزه صنعت نفت گفت: مشکل اصلی ما برای افزایش تولید نفت و گاز، تکنولوژی و مدیریت است نه سرمایه. این تولید باید همراه با افزایش ضریب باز یافت باشد.

وی گفت: با وجود افزایش تولید هیدروکربورها در کشور نسبت به سال ۱۳۹۶ هنوز مشکل ناترازی میان تولید و مصرف داریم. زیرا تمرکز مسئولان ما فقط روی تولید بوده و برنامه ای برای بهره وری مصرف نداشته ایم.

به گفته زنگنه، هرچند قیمت نادرست انرژی علائم غلطی به مصرف کننده می دهد، اما نباید از اقدامات غیرقیمتی برای کاهش مصرف غافل شویم.

وی افزود: برخی معتقدند حل مشکل ناترازی بنزین را باید در صنعت خودرو دید ولی اکنون به دلیل سیاست های غلط اقتصادی به ویژه در بخش تولید، هم تولیدکنندگان فرآورده های نفتی و هم خودروسازان گرفتار شده اند که در این شرایط یا باید خودرو گران و بنزین ارزان باشد یا برعکس. در این میان عده‌ای هم دنبال این هستند که هم خودرو و هم بنزین گران باشد ولی این جواب نمی دهد.

به گفته وی، سیاست غلط صنعتی به اسم خودکفایی در تولید خودرو بدون تعامل و رقابت علاوه بر آسیب به مردم، حجم عظیمی از منابع کشور را هدر می دهد و به اقتصاد کشور لطمه می زند.

در تحلیلی دیگر، فرشاد مومنی استاد دانشگاه علامه طباطبایی و رئیس موسسه مطالعاتی دین و اقتصاد هفته قبل در نشست «نسبت دانایی با توسعه» با گلایه از طرح های صنعتی زدایی نسبت به سیاست های اقتصادی مبتنی بر واردات، رانت محور و فسادزا در کشور انتقاد کرد.

عرضه حامل های انرژی با قیمت یارانه ای زیانبار شده و دولت را با کسری و مردم را با تورم مواجه کرده است

به گزارش پایگاه خبری جماران، وی افزود: توسعه صنایع دانش بنیان اقتضائات نهادی جدیدی را همچون تدوین قوانین ثبت اختراع و مالکیت فکری می طلبد. اینکه شما دو شرکت ایجاد کنید و اسم آن را دانش بنیان بگذارید، بعد سخنگوی قوه قضائیه مصاحبه کند و بگوید همچنان ۴۰ درصد دعاوی دستگاه قضایی بر سر مالکیت زمین است، یعنی ما هنوز در مورد آنچه طی چند صد سال گذشته در جنبش حصارکشی حساب و کتاب آن مشخص شده، با مشکل مواجه هستیم. در این شرایط چگونه می توانیم به توسعه صنایع دانش بنیان امیدوار باشیم.

این استاد دانشگاه علامه طباطبایی افزود: اگر دولتی متوجه باشد که امنیت حقوق مالکیت چقدر اهمیت دارد و به جای اهتمام روی این نکته، به سراغ شوک درمانی برود و صرفاً به دنبال افزایش شرکت های دانش بنیان باشد، ناامنی ایجاد شده و ناامنی به حقوق مالکیت آسیب رسانده و وضعیت تولید بدتر می شود. معلوم است که در چنین شرایطی شعار اقتصاد دانش بنیان به یک شعار پوچ و توخالی تبدیل می شود.

وی گفت: الان مسئولینی وجود دارند که مهاجرت سرسام آور نیروهای انسانی، آنها را نگران نمی کند. مهمترین دلیل عدم نگرانی آنها این است که اقتضائات زمانه را درک نمی کنند؛ در حالی که حتی با اقتضائات پیشاعصر دانایی، باید نسبت به این روند احساس نگرانی کرد. تربیت و پرورش نیروی انسانی ماهر از محل درآمدی که متعلق به حال و آیندگان مردم این کشور است، بسیار گران تمام شده، ولی ما دو دستی این افراد را تقدیم کسانی می کنیم که به آنها استکبار جهانی می گوییم.

مومنی گفت: گروهی آدرس عوضی می دهند و به توسعه تولید، بدون توجه به مناسبات و پشتیبانی اجتماعی از تولید کننده اهمیت می دهند. چنین افرادی بر محور مناسبات رانتی، یک عرضه محوری مبتذل و پرفساد و نابرابرساز را مبنای قاعده گذاری اقتصادی خود قرار داده اند.

وی گفت: در شرایطی که بحران سیاست گذاری در زمینه ارز وجود دارد، ارزهای کشور را به بازار سیاه تزریق می کنند و اسم آن را عرضه محوری گذاشته اند.

وی ادامه داد: بازی تبلیغاتی راه انداختند و در بازاری که ۳۲ میلیون خودرو وجود دارد، یک دفعه پیشنهاد واردات ۲۰۰ هزار خودرو را مطرح می کنند. این عرضه مبتذل همواره واردات محور، رانت محور و فسادزا است. این استاد دانشگاه گفت: سوراخ دعای تولید به کلی گم شده و به روزی افتاده ایم که وزارت صنعت به جای ریشه یابی ورشکستگی واحدهای صنعتی، چشم خود را بسته و اعلام می کند هر فردی که مجوز می خواهد به او مجوز داده می شود. بعد از پیگیری مشخص می شود که مجوز خواهی هم حکمت دارد. سهمیه ویژه ارزی، سهمیه اعتباری ویژه و سهمیه زمین ارزان که هرگز کارکرد تولیدی ندارد.

وی گفت: از سوی دیگر در شرایطی که وزارت مسکن گزارش داده تعداد مسکن های موجود در ایران از تعداد خانوارها بیشتر است و در این زمینه مشکلی وجود ندارد، رئیس جمهوری قول ساخت ۴ میلیون مسکن را داده و عده‌ای هم این نکته را پیگیری می کنند که چه شد؟

مومنی گفت: سرمایه گذاری در صنعت ساختمان، فریز کردن سرمایه است. این حوزه از یک حد بیشتر زمینه توسعه ندارد. ولی در مناسبات رانتی هر وقت اوضاع اشتغال به هم می ریزد، سیاستگذاران اقتصادی برای بخش ساختمان مشوق های رانتی در نظر می گیرند. نکته تاسف بار این است که هم اینک خالص فرصت شغلی ایران در این بخش ۱۵۰ هزار منفی است.

حسین راغفر استاد دانشگاه الزهراهم در سیزدهمین همایش «سلامت روان و رسانه» گفت: منابع محدود و تقاضای زیاد باعث شده تا اولویت بندی عرضه کالا در بازار ضرورت یابد. در چنین شرایطی یک گروه خاص اقتصاد کشور را کنترل می کند و منافع آنها حکم می کند که خودرو ۱۴ هزار دلاری چینی در ایران ۴۰ هزار دلار فروخته شود. هیچ فعالیتی نمی تواند چنین سودی را رقم بزند.

وی ادامه داد: انقلاب اسلامی برای کاهش نابرابری ها بود اما شاهد بازتولید نوعی اشرافی گری در کشور هستیم. چرا کسی با اشکال متعفن مصرف گرایی که در کشور رواج پیدا کرده، برخورد نمی کند. تمام مال های بزرگ در کشور با پول بخش عمومی یعنی صندوق های تامین اجتماعی و نظام بانکی تامین مالی شده است. اما ببینید آنها چه فرهنگی در کشور ترویج می کنند، چه کسانی متقاضی کالاهای آنها هستند و چه کالای ایرانی در آنجا عرضه می شود. این استاد دانشگاه الزهرا گفت: طبیعتا در این وضعیت، گروه هایی که محروم ترند و دسترسی به قدرت ندارند، آسیب بیشتری می بینند. هیچ کسی هم جرات نمی کند به کانون این نابرابری ها که سیاست های غلط اقتصادی و تغییر ایدئولوژی در جامعه است، بپردازد.

به گفته وی، فسادهای بزرگ، محصول وضعیت اقتصادی است که اکنون در جامعه شاهد هستیم و به همین دلیل وقتی این فسادهای بزرگ رخ می دهند، نسبت به آنها چشم پوشی می شود و با هیچ کدام از آنها برخورد نشده است. به این دلیل که نهادهای قدرت اصلی ترین عامل شکل گیری آنها هستند. این روند ادامه دارد و پرونده ها هیچ یک به سرانجام نرسیده است، توزیع منابع ملی کشور مانند معادن به دوستان و رفقا و خویشان اصحاب قدرت از اصلی ترین محرک های نابرابری است.

به گفته راغفر، آنچه که در مجلس و دولت مطرح می شود، تقاضای طبقه مرفه و برخوردار جامعه است. آنها هستند که رسانه دارند و می توانند مسائل شان را منتقل کنند. جایی نمی بینیم که مسائل طبقه متوسط به پایین مطرح شود. اصلا تابو است. می گویند راجع به هر چه می خواهید نشست برگزار کنید، جز فقر!

وی با بیان اینکه ما راه حل های مان را به روشنی به مقامات داده ایم. اصلاح نظام بانکی و مالیاتی یکی از آنها است که باید صورت گیرد، گفت: علت اینکه اکنون دولت امکان پیشبرد راه حل های عملی ندارد، این است که دولت در جیب صاحبان قدرت است. قدرت در دست دولت نیست بلکه در اختیار نهادهای حاکمیتی است که هر کاری می خواهند می کنند و پیامدهای سیاست های اقتصادی آنها، گسترش فقر و بدبختی است که در جامعه وجود دارد.

اخبار

خطیب جمعه تهران: مردم بار دیگر به جمهوری اسلامی رأی دادند

امام جمعه موقت تهران با بیان اینکه به فضل خدا انتخابات در فضایی گرم برگزار شد، تاکید کرد: دشمنان القاء می کردند که حضور حداکثری ۱۰ تا ۲۵ درصد است، اما به کوری چشم آنها مردم آمدند و با رای ۴۱ درصدی، مشتی محکم به دهان آنها زدند.

به گزارش ایسنا، آیت الله سید احمد خاتمی در خطبه های نمازجمعه تهران با بیان اینکه مردم با حضور در پای صندوق های رای با امام و شهدا بیعت کردند و بار دیگر به جمهوری اسلامی رای آری دادند، افزود: مقام معظم رهبری ابتدای سال راهبردهایی را درباره انتخابات اعلام کردند که یکی از آنها امنیت انتخابات بود و خدا را شاکریم که انتخابات در فضایی امن برگزار شد و مشکلی در این زمینه نداشتیم. موضوع دوم مورد نظر رهبری سلامت انتخابات بود که به لطف خدا در اکثر موارد انتخابات با سلامت کامل برگزار شد؛ تخلفاتی گزارش شده که شورای نگهبان با تیم تخلفات عادلانه و قاطعانه رسیدگی می کند و حق را به حق دار می رساند.

وی ادامه داد: رهبری فرمودند انتخابات رقابتی باشد که به حمدالله انتخابات کاملا رقابتی بود و در همه حوزه ها همه سلایق حضور داشتند و این حرف پشت صحنه‌ای نیست و چیزی است که مردم عزیز مشاهده کردند.

امام جمعه موقت تهران با تاکید بر اینکه مشارکت ۴۱ درصدی مردم قابل قبول بود، گفت: آنهایی که با انقلاب و نظام خوب نیستند، اعم از داخلی و خارجی، به خاطر این ۴۱ درصد به نادرست به مردم و نظام سرکوفت می زنند؛ درحالی که در این چند ماه منتهی به انتخابات بمباران تبلیغاتی از سوی دشمن بود و رسانه های بیگانه و فضای مجازی آنها تلاش کردند تا با هزار زبان به مردم بگویند که پای صندوق رای نیایید و التماس و درخواست کردند و دروغ گفتند، اما با این بمباران تبلیغاتی این میزان مشارکت قابل قبول است.

خاتمی ادامه داد: مردم با این حجم از مشکلات اقتصادی و معیشتی و با وجود اینکه در متن گرانی های فزاینده هستند، چون نظام و انقلاب خود را دوست داشتند و نمی خواستند که دشمن شاد شوند، آمدند؛ ۴۱ درصد مشارکت در این شرایط یعنی جهادی ستودنی.

وی با بیان اینکه هیچگونه اجباری برای مشارکت در انتخابات ۱۱ اسفند وجود نداشت، گفت: برخی آمار مشارکت در انتخابات ۱۱ اسفند را با انتخابات با برخی کشورها مقایسه می کنند درحالی که در آن کشورها مشارکت در انتخابات اجبار است و مردم در صورت عدم مشارکت در انتخابات جریمه می شوند.

امام جمعه موقت تهران افزود: حضور مردم یک پیام به مسئولان دارد و آن این که «ما آمدیم و تحت تاثیر بوق های دشمن قرار نگرفتیم، اما حق ما این است که جلوی گرانی های افشار گسیخته را بگیرید.» مردم وفادارند و وفاداری خود را نشان دادند. باید بر قیمت ها نظارتی دقیق وجود داشته باشد.

خاتمی با بیان اینکه انتخاب منتخبان مجالس خبرگان رهبری و شورای اسلامی یک امتحان است تصریح کرد: من نفهمیدم کسی که میلیاردی خرج می کند، این پول ها را از کجا می آورد؛ اگر ۴ سال مجلس را هم حساب کنیم این پول های میلیاردی به دست نمی آید. امیدوارم مجلسیان که در معرض امکانات هستند، تقوای الهی داشته باشند، به مردم خدمت کنند و نصیحت های رهبری را بشنوند؛ چراکه مجلس جدید، نشاط جدید و جشن است و نباید با دعوا و جار و جنجال و تنش این جشن را تلخ کنند.

وی در بخش دیگر سخنان خود با اشاره به روز احسان و نیکوکاری و سالروز تشکیل کمیته امداد گفت: این روز در سال جاری همزمان شده است با عید رمضان که می طلبد امسال شاهد احسان و نیکوکاری بیشتر به ویژه درباره سیل زدگان سیستان و بلوچستان باشیم. در این زمینه مسئولان خوب و به سرعت به صحنه آمدند و مشاهده کردیم که رئیس جمهوری با چه شوق و علاقه‌ای به مناطق سیل زده رفتند.

آزادراه منجیل رودبار با حضور رئیس جمهوری افتتاح می شود

محور هشت کیلومتری منجیل - رودبار با حضور رئیس جمهوری روز دوشنبه ۲۱ اسفند به بهره برداری می رسد.

خیراله خادمی مدیرعامل شرکت ساخت و توسعه زیر بناها در گفتگو با خبرگزاری صداوسیما ضمن اعلام این مطلب گفت: از سال ۹۸ ساخت آزادراه منجیل رودبار که ۸ کیلومتر طول دارد و ۵ کیلومتر آن تونل و پل است، آغاز شده بود.

معاون وزیر راه و شهرسازی با بیان اینکه تاکنون ۲ هزار و ۲۰۰ میلیارد تومان هزینه ساخت این آزادراه شده است، افزود: ارزش روز ساخت این آزادراه ۵ هزار میلیارد تومان برآورد شده که با بهره برداری از آن گره ترافیکی این مسیر باز می شود. یکی از سختی های ساخت این مسیر این بود که این محور در منطقه مسکونی واقع شده بود.

وی همچنین اظهارداشت: در جلسه‌ای که با سرمایه گذاران داشتیم اعلام کردیم تا ۲۵ اسفند مهلت دارند عوارض آزادراه ها را به صورت الکترونیک دریافت کنند.

مدیرعامل شرکت ساخت و توسعه زیر بناها گفت: براساس برنامه اعلام شده، تمام آزادراه ها تا ۲۵ اسفند باید به صورت الکترونیک عوارض دریافت کنند و اگر این اتفاق نیفتد، تعلل کنندگان در این امر قانونی را به سازمان بازرسی و مراجع قضایی معرفی می کنیم. وی با بیان اینکه در ۱۶ آزاد راه تجهیزاتی همانند دروازه ها و دوربین ها نصب شده اما در ۳ آزاد راه هنوز اقدامی انجام نشده است، گفت: اگر مردم همکاری های لازم را در پرداخت عوارض نداشته باشند به ناچار اخذ عوارض به صورت دستی باز می گردد چراکه سرمایه گذار هم نباید زیان کند

حراج ۲۵۰ قلم لوازم خانگی در ۸ استان

۲۵۰ قلم لوازم خانگی از امروز در ۸ استان کشور به حراج گذاشته خواهد شد.

حسن خالقی مدیر سامانه حراج خرده فروشی الکترونیک سازمان جمع آوری و فروش اموال تملیکی با اعلام این مطلب به ایرنا گفت: این اقلام شامل اثاثیه منزل، تجهیزات سرمایشی گرمایشی، تجهیزات کامپیوتری، وسایل تنظیف و سایر لوازم خانگی است که امروز و فردا از طریق سامانه «ستاد الکترونیک دولت» به حراج گذاشته خواهند شد.

به گفته خالقی، این حراج ها در هشت استان تهران، قم، فارس، کرمان، کرمانشاه، کهگیلویه و بویراحمد، خراسان رضوی و گیلان برگزار می شود.

فعالیت بانک ملی ایران در بغداد مجاز شد

فعالیت بانک ملی ایران در بغداد که به دلیل تحریم های بین المللی ممنوع شده بود، دوباره از دیروز مجاز شد.

به گزارش فارس، بانک مرکزی عراق در نامه ای به بانک ملی ایران اعلام کرد: براساس تصمیم اخیر شورای اداری بانک مرکزی عراق با توجه به وجود تعهدات متقابل، لغو مجوز شعبه بانک ملی ایران در بغداد تعلیق می شود.

۹ شرکت ها سود سهام عدالت را پرداخت نکردند

شرکت سپرده گذاری مرکزی اوراق بهادار و تسویه وجوه (سمات) با انتشار اطلاعیه‌ای اسامی شرکت هایی که سود سهام عدالت (سال مالی منتهی به ۲۹ اسفندماه ۱۴۰۱) خود را به حساب های این شرکت واریز نکرده اند، اعلام کرد.

بر اساس این اطلاعیه ۹ شرکت صنایع سیمان دشتستان، گروه صنعتی مپنا، فجر انرژی خلیج فارس، پارس سوئیچ، ملی صنایع مس ایران، فولاد مبارکه اصفهان، پالایش نفت بندر عباس، پالایش نفت اصفهان و صنایع پتروشیمی خلیج فارس سود سهام خود را به حساب شرکت سپرده گذاری مرکزی واریز نکرده اند.

نوسازی ۲۴۰ هزار واحد مسکونی در بافت‌های فرسوده

تعداد واحدهای مسکونی در حال نوسازی بافت های فرسوده کشور به بیش از ۲۴۰ هزار واحد رسید.

محمد آئینی معاون وزیر راه و شهرسازی و مدیرعامل شرکت بازآفرینی شهری با بیان این مطلب گفت: علاوه بر این ۲۸۹ پروژه بوستان و فضای سبز در بافت های ناکارآمد شهری اجرا شد.

معاون وزیر راه و شهرسازی ادامه داد: در حال حاضر از مجموع ۲۴۰ هزار واحدی که در بافت های فرسوده، فرآیند نوسازی آنها آغاز شده، ۸۲ هزار واحد تکمیل و تحویل متقاضیان شده است.

تولید ۲۹ میلیون تن سنگ سولفور

مدیرعامل شرکت ملی صنایع مس ایران از استخراج ۲۹ میلیون و ۲۶۷ هزار تن سنگ سولفور در معادن مس رفسنجان خبر داد.

امیر خرمی شاد افزود: برنامه تدوین شده برای بخش معدن مجتمع مس سرچشمه در سال ۱۴۰۲ شامل استخراج ۲۸ میلیون و ۵۵۲ هزار تن سنگ سولفور، ۶۷ میلیون و ۱۳۱ هزار تن باطله و اکسید و ۹۵ میلیون و ۶۸۳ هزار تن مجموع استخراج بوده است.

وی گفت: این در حالی است که برنامه محقق شده در مجتمع مس سرچشمه (تا ۱۳ اسفند) استخراج ۲۹ میلیون و ۲۶۷ هزار تن سنگ سولفور، ۹۹۰ میلیون و ۳۵۰ هزار تن باطله و اکسید و ۱۲۸ میلیون و ۶۱۷ هزار تن مجموع استخراج بوده است.

خرمی شاد ادامه داد: در تغلیظ، تولید ۶۵۶ هزار و ۸۳۵ تن کنسانتره نوار بیست با عیار ۲۳/۰۱ درصد و ۵۴۹۵ تن مولیبدن پیش بینی شده بود که تا ۱۳ اسفند ۷۰۲ هزار و ۲۵۷ تن کنسانتره نوار بیست با عیار ۲۱/۸۳ درصد و ۹۱۶۵ تن مولیبدن تولید شده است.

تخصیص ۲۱ هزار میلیارد تومان برای طرح های در دست تکمیل

۲۱ هزار میلیارد تومان اعتبار برای تامین مالی طرح های تملک دارایی های سرمایه‌ای و تکمیل طرح و پروژه های استانی رئیس جمهوری تخصیص داده شد.

به گزارش روابط عمومی سازمان برنامه و بودجه، اعتبارات تخصیص یافته به این طرح ها شامل سه هزار و ۶۰۰ میلیارد تومان به حمل و نقل و عمران شهری، سه هزار میلیارد تومان به آب و فاضلاب، دو هزار و ۴۰۰ میلیارد تومان به سلامت و رفاه اجتماعی، هزار و ۳۷۵ میلیارد تومان به آموزش و پرورش، هزار و ۱۰۰ میلیارد تومان به جهاد کشاورزی و محیط زیست، دو هزار و ۳۵۰ میلیارد تومان به فرهنگ، گردشگری و ورزش و ۶۵۰ میلیارد تومان به صنعت، معدن و ارتباطات است.

بر اساس این گزارش همچنین ۳ هزار و ۲۰۰ میلیارد تومان برای طرح های تملک دارایی های سرمایه‌ای استانی و حدود ۳ هزار میلیارد تومان هم برای سایر حوزه ها تأمین اعتبار شده است.

ضرورت استفاده از کارت سوخت شخصی در سفرهای نوروزی

مدیرعامل شرکت ملی پخش فرآورده های نفتی خواستار استفاده رانندگان از کارت سوخت شخصی خود در سفرهای نوروزی شد

جعفر سالاری نسب گفت: هر کارت سوخت شخصی دارای ۶۰ لیتر سهمیه هزار و ۵۰۰ تومانی و ۱۰۰ لیتر اعتبار سه هزار تومانی است و اگر فردی نیازی بیش از این داشت، می تواند از کارت های آزاد جایگاه ها استفاده کند که تعداد این کارت ها را هم ویژه ایام نوروز در جایگاه ها افزایش داده ایم.

وی با اشاره به آغاز طرح سوخت رسانی نوروزی گفت: این طرح با هدف نظارت بر توزیع فرآورده ها در جایگاه ها آغاز شده؛ زیرا در نوروز حجم بالایی از مسافرت ها را داریم و مردم نیاز دارند که خدمات بهتری را در جایگاه های مسیر دریافت کنند.

مدیرعامل شرکت ملی پخش فرآورده های نفتی افزود: نظارت بر نحوه توزیع بنزین، میزان کارت آزاد موجود در جایگاه های سوخت، موارد مرتبط با ایمنی که باید حتما رعایت شود و همچنین خدمات جانبی که در جایگاه ها انجام می شود، از اهداف این طرح است.

وی ادامه داد: حدود ۱۰۰ گروه عملیاتی به سراسر کشور اعزام می شوند تا جایگاه ها را بررسی کنند و پیش بینی می شود که حدود ۲۵۰۰ نفر ساعت عملیات نظارتی انجام شود.

علی آبادی:

داخلی سازی خودروهای برقی در اولویت کاری وزارت صنعت است

وزارت صنعت، معدن و تجارت موضوع داخلی سازی تجهیزات و قطعات خودروهای برقی را در اولویت کاری خود قرار داده است.

عباس علی آبادی وزیر صنعت، معدن و تجارت در حاشیه پنجمین رویداد دانش بنیان با محوریت زیست بوم خودرو برقی ضمن اعلام این مطلب افزود: باید در مهندسی تقویت شویم، زیرا ارزش افزوده در مرحله نوآوری وفناوری به مراتب بیشتر از ارزش افزوده ساخت است.

وی با بیان اینکه همه باید بدانند به سمت برقی سازی در همه زمینه ها از جمله حمل و نقل حرکت می کنیم، گفت: برقی سازی فرایندی است که سال هاست در دنیا شروع شده، زیرا به لحاظ بهره وری، تجهیزات برقی در مقایسه با سایر تجهیزات موثرتر عمل می کند و سازگار با محیط زیست است.

وزیر صنعت از شرکت های دانش بنیان دعوت کرد به این نهضت بپیوندند و ظرفیت های خود را بسیج کنند، زیرا برای مردم منافع زیادی دارد و ادامه داد: هر خودرو برقی به ویژه تاکسی های برقی سهم قابل توجهی از آلودگی را کم می کند. ضمن اینکه با ورود خودرو برقی از مصرف قابل توجه سوخت جلوگیری خواهد شد، زیرا در نرخ جهانی قیمت بالایی دارد؛ بنابراین اگر ظرفیت های علمی کشور را در این زمینه بسیج کنیم، منافع خوبی نصیب کشور خواهد شد.

وی درباره زیرساخت های خودروهای برقی گفت: در زمینه تجهیز زیرساخت ها کارهای خوبی از سال های گذشته آغاز شده و در حال انجام است؛ بیش از ۹۳ هزار مگاوات نیروگاه در کشور وجود دارد و بخش عمده‌ای از زمان هم مصرف برق در اوج نیست؛ لذا می توان این ظرفیت را به کار گرفت. در شرایط کنونی با تعداد کم خودرو برقی میزان مصرف انرژی این خودروها ناچیز است، اما هر قدر که تعداد خودروها بیشتر می شود، در توسعه زیرساخت های انرژی هم باید اقدام کرد.

علی آبادی با بیان اینکه زیر ساخت کلان برای خودروهای برقی در کشور فراهم است، افزود: در زیر ساخت های تکمیلی باید اقداماتی انجام داد. نصب شارژهای سریع و کند خودروها در کلانشهرها و بین شهرها آغاز شده و کارهای مقدماتی برای نصب شارژهای خودرو در کلان شهرهایی مانند تهران- مشهد، تهران- اصفهان و تهران -تبریز با سرمایه گذار و پیمانکار انجام شده است.

وی گفت: نصب دستگاه شارژ کُند خودرو عمدتا در منازل خواهد بود که باید در بیش از دو سوم ظرفیت به آن اتکا کرد و شارژ سریع هم بین جاده ها و داخل شهرها برای شارژهای خاص در نظر گرفته شده است.

۵۴ درصد ظرفیت سدهای کشور همچنان خالیست

بارش های سنگین روزهای اخیر در مناطق جنوبی کشور که موجب بروز سیل در بخش های وسیعی از استان سیستان و بلوچستان شده است، نباید این تصور را در اذهان عمومی ایجاد کند که مشکل خشکسالی برطرف شده و دوران صرفه جویی در مصرف آب به پایان رسیده است.

به گزارش خبرنگار ما، جدیدترین آمار شرکت مدیریت منابع آب کشور نشان می دهد که همچنان ۵۴ درصد ظرفیت سدهای بزرگ کشور خالی است.

این گزارش می افزاید: با گذشت ۱۶۸ روز از شروع سال آبی جاری در مجموع ۱۱ میلیارد و ۹۲۰ میلیون مترمکعب آب وارد سدهای ایران شده که نسبت به ورودی ۱۳ میلیارد و ۴۵۰ میلیون مترمکعبی پارسال، کاهشی ۱۲ درصدی دارد.

همچنین در این مدت، به منظور تأمین آب شرب، کشاورزی، صنعت و مباحث زیست محیطی ۱۰ میلیارد و ۶۶۰ میلیون مترمکعب آب از سدهای کشور رهاسازی شده که نسبت به خروجی ۸ میلیارد و ۸۲۰ میلیون مترمکعبی آب در مدت مشابه سال آبی قبل از سدها ۲۱ درصد افزایش را نشان می دهد.

بر اساس این گزارش، هم اینک با وجود ۲۳ میلیارد و ۵۰ میلیون مترمکعب آب ذخیره شده در سدهای کشور، ۵۴ درصد ظرفیت سدها خالی است.

صدها تن میوه و شکر آماده عرضه به بازار نوروزی

ذخیره میوه و شکر برای تأمین بازار نوروز و ماه مبارک رمضان به حد کافی وجود دارد.

محمدمهدی برومندی معاون باغبانی وزارت جهاد کشاورزی در آستانه حلول ماه مبارک رمضان و تعطیلات نوروزی گفت: اکنون با مازاد بر نیاز محصول پرتقال در سردخانه ها روبه رو هستیم تا حدی که صادرات این میوه با ارائه مشوق های بازرگانی ادامه دارد.

وی با اشاره به وجود ۶۰۰ هزار تن پرتقال ذخیره شده در استان مازندران و در حال برداشت بودن پرتقال ارقام والنسیا در استان های جنوبی :گفت قطعاً هیچ کمبود یدر عرضه میوه هفته های پیش رو نخواهیم داشت.

مسعود امراللهی مدیر کل دفتر بازرسی و نظارت بر کالاهای اساسی وزارت جهاد کشاورزی هم از تامین ۳۰ هزار تن شکر برای خانوارها و بیش از ۱۰۰ هزار تن شکر برای صنف و صنعت در ایام عید و ماه رمضان خبر داد.

وی افزود: همچنین بیش از ۱۰۰ هزار تن شکر از محل بخش خصوصی در سامانه بازار گاه بارگذاری شده که برای صنف و صنعت قابل دسترس است و می توانند به هر میزانی که نیاز دارند، خریداری کنند.

مدیر کل دفتر بازرسی و نظارت بر کالای اساسی جهاد کشاورزی تصریح کرد: بازرسان مربوطه بر بازار شب عید و ماه رمضان نظارت های لازم را دارند و چنانچه گرانفروشی در بازار باشد حتما بازرسان سازمان حمایت با آن برخورد خواهند کرد.

امراللهی گفت: بیش از نیاز بازار شکر تامین شده، اما چنانچه احساس نیازی در بازار مشاهده شود، مجددا تامین می شود. در فروشگاه های زنجیره‌ای و مراکز عرضه هم توزیع صورت می گیرد.

استمرار عرضه سکه طلا در بازار داخلی

همزمان با تداوم رکورد شکنی قیمت طلا در بازار جهانی، روند حراج سکه های طلا از سوی بانک مرکزی طی امروز، فردا و پس فردا هم ادامه دارد.

به گزارش خبرنگار ما، قیمت هر اونس (۳۱/۱ گرم) طلا دیروز در پایان آخرین روز فعالیت هفتگی بازارهای بین المللی به ۲۱۸۲ دلار رسید که بالاترین رکورد قیمت طلا در تاریخ معاملات این فلز محسوب می شود.

گزارش خبرنگار ما می افزاید: قیمت جهانی طلا ظرف ۱۰ روز گذشته بیش از ۱۳۲ دلار جهش یافته که چنین صعودی در این بازه زمانی بی سابقه است.

خبرگزاری رویترز دیروز اعلام کرد: دلیل اصلی افزایش قیمت طلا بالا رفتن احتمال کاهش نرخ بهره در کوتاه مدت است. پیش بینی می شود قیمت طلا در سه ماهه دوم سال جاری میلادی به بیش از ۲۳۰۰ دلار برسد. در بازار داخلی هم جهش قیمت های جهانی باعث افزایش نرخ طلا و سکه شده است، به گونه ای که هم اینک بهای هر گرم طلای ۱۸ عیار (بدون مزد ساخت) ۳ میلیون و ۲۰۰ هزار تومان و بهای هر قطعه سکه طلا ۳۷ میلیون و ۳۰۰ هزار تومان است. بانک مرکزی جمهوری اسلامی ایران هم با هدف کنترل قیمت ها در بازار داخلی از ۱۰ روز قبل حراج سکه های طلا را در مرکز مبادله سکه و طلا آغاز کرده که تاکنون دو مرحله حراج برگزار شده است.

در دومین حراج برگزار شده از مجموع ۷۲ هزار و ۵۹۶ سکه ثبت سفارش شده، ۱۰ هزار و ۵ قطعه ربع سکه با میانگین قیمت ۱۲ میلیون و ۵۸۸ هزار تومان به متقاضیان تخصیص داده شد. در اولین حراج سکه هم از مجموع ۱۲ هزار و ۸۷۷ قطعه ربع سکه ثبت سفارش شده، یکهزار و ۱۱۸ قطعه سکه با میانگین قیمت ۱۱ میلیون و ۵۴۸ هزار تومان به متقاضیان تخصیص داد. متقاضیانی که فرایند احراز هویت را با موفقیت انجام داده اند، برای شرکت در حراج های بعدی نیازی به احراز هویت مجدد ندارند و سایر متقاضیان شرکت در حراج می توانند فرایند ثبت نام و احراز هویت و واریز وجه به کیف پول خود را برای شرکت در حراج انجام دهند.

بانک پارسیان

مزایده واگذاری سهام صنایع معدنی کانی سازان کیمیا (سهامی خاص)

پیرو آگهی مزایده مورخ ۱۴۰۲/۱۲/۱۶ به منظور اطلاع رسانی مجدد به اطلاع میرساند بانک پارسیان (شرکت سهامی عام) به شماره ثبت ۱۷۸۰۲۸ و شناسه ملی ۱۰۱۰۲۲۰۳۴۰۱ در نظر دارد اصالتاً و وکالتاً از سوی خود و شرکت های بیمه پارسیان (سهامی عام)، گروه مالی پارسیان (سهامی خاص) و توسعه ساختمانی پارسیان (سهامی خاص) تعداد ۱۰,۰۰۰,۰۰۰ (ده میلیون) سهم معادل ۱۰۰ درصد سهام شرکت صنایع معدنی کانی سازان کیمیا (سهامی خاص) به شماره ثبت ۶۲۷۰۵۴ (دارنده سهام شرکت فرآوری معدنی ایپال کانی پارس (سهامی عام) به تعداد ۱۸,۱۴۵,۱۰۲,۱۹۱ سهم معادل ۹۰,۷۲ درصد از کل سهام شرکت) را از طریق مزایده بصورت نقد و اقساط به بالاترین قیمت پیشنهادی واگذار نماید.

نام شرکت	روش واگذاری	میزان سهام قابل عرضه		سرمایه شرکت (میلیون ریال)	ارزش اسمی هر سهم (ریال)	قیمت پایه نقدی هر سهم (ریال)	قیمت پایه نقدی بلوک سهام قابل عرضه (میلیون ریال)	سپرده نقدی شرکت در مزایده (میلیون ریال)	شرایط پرداخت
		تعداد سهم	درصد						
شرکت صنایع معدنی کانی سازان کیمیا (سهامی خاص)	مزایده عمومی	۱۰/۰۰۰/۰۰۰	۱۰۰	۱۰/۰۰۰	۱/۰۰۰	۷۲/۵۷۶/۰۰۰	۷۲۵/۷۶۰/۰۰۰	۷۲/۵۷۶/۰۰۰	۲۵ درصد نقد و مابقی ۵ ساله بر اساس شرایط مندرج در اسناد مزایده

هزینه دریافت اسناد مزایده: مبلغ پنجاه میلیون ریال که می بایست به شماره حساب ۶۰۱-۵۵۵۵۵۵-۲۰۱ بنام بانک پارسیان (قابل پرداخت نزد کلیه شعب بانک پارسیان) واریز و رسید مربوطه جهت اخذ اسناد ارائه شود.

مهلت، آدرس و نحوه

اطلاعات ۱۳۰۵
شنبه ۱۹ اسفند ۱۴۰۲ ۲۸ شعبان ۱۴۴۵
۹ مارس ۲۰۲۴ سال نودوهشتم * شماره ۲۸۶۲۶
ettelaat.com ettelaatonline

خط ارتباطی با مردم

۰۲۱-۲۲۲۲۶۰۹۰ ertebat@ettelaat.com

شبکه نسیم بر زخم خانواده‌های دارای معلول نمک پاشید!

از شبکه نسیم سیما برنامه به اصطلاح کمدی پخش شد که مردم و به ویژه خانواده هایی را که فرزند معلول دارند، نه فقط نخنداند، بلکه باعث شد تا از ته دل گریه کنند. در این برنامه با اهانت به معلولان که به روایتی مستضعفان واقعی روی زمین هستند؛ نه فقط مشکلات و دردهای خانواده های دارای معلول بازگو نشد، بلکه ریشخندهای نسنجیده هم آنان را بسیار آزرده خاطر کرد و شئون انسانی و اجتماعی را زیر پا گذاشت که اگر ده ها بار هم از خانواده های آنان عذرخواهی کنند، داغ دل هایشان تمامی نخواهد داشت. کسانی که از دور دستی بر آتش دارند، در جریان زندگی خانواده های دارای معلول نیستند و هرگز نمی توانند خستگی روحی و جسمی آنان را درک و احساس کنند. برنامه های سیما باید بیشتر معطوف به حل مشکلات خانواده های دارای معلول و معتاد باشد نه نمک پاشیدن به زخم های ناسور آنان.

● باقر رشادتی ـ فردیس کرج

ضرورت راه‌اندازی گسترده پنل‌های خورشیدی

با توجه به رشد جمعیت در تهران، مصرف و کمبود آب این شهر بیشتر احساس می شود. یکی از مصارف اصلی آب در تابستان ها، کولرهای آبی است که مصرف زیادی دارند و از این رو پیشنهاد می شود؛ پنل های خورشیدی در پشت بام مجتمع های مسکونی نصب شود. به این ترتیب با تولید برق پنل ها می توان کولرهای گازی را جایگزین کولرهای آبی کرد و از این طریق مصرف آب را کاهش داد. چرا برای راه اندازی پنل های خورشیدی در کشور برنامه ریزی های مؤثرتری نمی شود، حال آنکه در ترکیه و شهرهای کوچک و نزدیک به مرز کشورمان، در پشت بام خانه ها پنل های خورشیدی نصب شده است و از آن استفاده می شود.

● پرویز ترکی ـ خواننده روزنامه اطلاعات

شکرگزار بارش برف باشیم یا نگران آن؟!

تا مدتی پیش نگران عدم بارش برف و باران بودیم و حال که رحمت خداوند نصیب مردم کشورمان شده است و بسیاری از شهرها شاهد بارش برف بوده اند، وزارت نیرو در اطلاعیه هایی مردم را به صرف جویی در مصرف گاز فراخوانده و در مورد قطعی گاز به دلیل بارش های برف هشدار داده است که نمی دانیم باید شکرگزار بارش رحمت الهی و یا نگران سرما و مریضی ها به دلیل قطعی گاز منازلمان باشیم؟

● مشترک گاز خانگی

تشکر از تسهیلات فروشگاه‌های زنجیره‌ای اتکا

هر سال با نزدیک شدن به روزهای پایانی سال، فروشگاه های زنجیره ای اتکا که به تعاونی مصرف نیروهای مسلح معروف است؛ با تخفیفات ویژه و در اختیار قرار دادن برخی اقلام ضروری به شاغلان و بازنشستگان نیروها، کمک قابل توجهی به خانواده های ایشان می کند که جا دارد از مسئولان سازمان اتکا تشکر و قدردانی کنیم.

● نیکخواه ـ بازنشسته نیروهای مسلح

از دکه‌های مطبوعات هم مالیات دریافت شود

مطلبی با مضمون کیوسک های مطبوعاتی که کارهای فرهنگی انجام می دهند نه فقط نباید مالیات بپردازند، بلکه به آنها باید یارانه هم تعلق گیرد، در خط ارتباطی روزنامه اطلاعات نظرم را جلب کرد؛ اما با توجه به اینکه چند سالی است دکه های مطبوعات مانند گذشته از مجله ها و روزنامه های کشور حمایت نمی کنند و به سوپرمارکت بدل شده اند، آیا می توان باز هم شغل آنان را یک کار فرهنگی تلقی کرد؟ بنابراین از مالکان دکه ها هم باید مالیات دریافت شود.

● شهروند روزنامه خوان از تهران

درخواست از شرکت مخابرات آمل

از ساکنان روستای «اناده» شهرستان آمل هستم که چند ماهی است خط تلفن ثابت منزلمان قطع شده است و علیرغم مراجعات مکرر به شرکت مخابرات آمل، در این مورد اقدامی نشده است و اعلام کرده اند که شخصاً باید برای تعویض و سیم کشی جدید خط تلفنم اقدام کنم. مگر تعویض کابل های مخابرات در هر منطقه بر عهده شرکت مخابرات نیست؟ از مسئولان شرکت مخابرات شهرستان آمل تقاضای رسیدگی دارم.

● شکروی ـ روستای اناده (مازندران)

پاسخ مسئولان

پاسخ شرکت بهره‌برداری مترو درباره کارت بلیت منزلت سالمندان

درخصوص مطلب مندرج در روزنامه اطلاعات مورخه ۲ اسفند ۱۴۰۲ به استحضار می رساند: با توجه به مصوبات کمیته هماهنگی و نظارت بلیت الکترونیک شهر تهران، فرآیند احراز هویت، بررسی مدارک و ثبت درخواست متقاضیان جهت صدور یا شارژ انواع کارت بلیت های اقشار خاص (ایثارگران، معلولین، دانشجویان، خبرنگاران و...) به سازمان فاوا واگذار شده که آن سازمان نیز وظایف و اختیارات خود در این حوزه را به موسسه فناوران (دفاتر خدمات الکترونیک شهر) تفویض کرده است. شایان ذکر است مطابق با مصوبه شورای اسلامی شهر تهران در حال حاضر ارائه خدمات حمل و نقل عمومی شهر تهران به سالمندان ۶۵ سال و بالاتر ساکن شهر تهران با ۹۰٪ تخفیف انجام می شود.

● هادی زند ـ مدیر ارتباطات و امور بین الملل

آگهی مزایده
سابیا
جهت مشاهده مزایده اقلام ضایعاتی شرکت «سودیکو، قالب های صنعتی، بهران موتور گلپایگان» به سایت شرکت سودیکو مراجعه فرمایید.
www.sudico.com
(تاریخ برگزاری ۱۴۰۲/۱۲/۱۹ لغایت ۱۴۰۲/۱۲/۲۱)

بارش های سیل آسا از امروز از سرگرفته می شود

آبخیزداری ناجی مشکلات زیست محیطی است، نه سدسازی!

سرویس خبر: بر اساس پیش بینی سازمان هواشناسی، استان سیستان و بلوچستان پس از گذشت ۱۰ روز سیلابی توام با مشکلات فراوان نظیر قطعی آب و برق و همچنین تخریب راه ها، از امروز باردیگر با بارش های سیل آسا مواجه می شود و احتمال تکرار حوادث تلخ چند روز گذشته وجود دارد، اما سئوال اینجاست که چرا زیرساخت های لازم برای بهره مندی مردم این خطه از ایران از موهبت باران و جلوگیری از وقوع سیلاب ایجاد نمی شود؟

امدادرسانی به سیلزدگان

عکس: ایرنا

گزارش اجتماعی

سیلاب طی سال های گذشته به دفعات در سیستان و بلوچستان اتفاق افتاده و مشکلات و خسارت های فراوانی را به دنبال داشته است، اما آنچه بیش از این حادثه ساکنان سرزمین آفتاب را ناراحت کرده، کمبود زیرساخت های لازم و عدم اتخاذ تدابیر علمی برای بهره مندی از آب حاصل از بارش باران در استان به شدت کم آب کشورمان است. آبخیزداری از جمله راه های علمی است که می تواند سبب رفع مشکلات مردم استان شود اما متاسفانه تاکنون توجه چندانی به آن نشده است و همچنان اجرای راه های پرهزینه نظیر سدسازی در دستور کار است؛ درصورتی که با اجرای روش نخست می توان هم از تبخیر آب در سدها جلوگیری کرد و هم این که هزینه زیادی برای سدسازی هدر نمی شود.

تاکید رئیس سازمان حفاظت محیط زیست

رئیس سازمان حفاظت محیط زیست در هجدهمین همایش ملی علوم زمین و مهندسی آبخیزداری ایران گفت: آب چالش اساسی کشور است اما علم مسائل را حل می کند و آبخیزداری می تواند نجات دهنده و رفع کننده بسیاری از مشکلات زیست محیطی کنونی باشد.

علی سلاجقه اظهار داشت: اکنون در مصرف آب هدر رفت بالایی داریم درحالی که متاسفانه در تولید آب هزینه نمی کنیم و هزینه های ما بیشتر در بحث استحصال و توزیع است اما در تولید آب که موضوع آبخیزداری است هزینه انجام نمی شود ولی با علم و کمک دانشگاهیان می توانیم منابع آب کشور را حفظ کنیم. وی افزود: جهان امروز با چالش هایی مواجه شده است که من به عنوان یک شاگرد کوچک دانشگاه همیشه فکر می کنم آبخیزداری می تواند نجات دهنده بسیاری از چالش ها و رفع کننده آنها باشد.

رئیس سازمان حفاظت محیط زیست کشور تاکید کرد: آنچه به عنوان فرسایش خاک، گردوغبار و سیلاب های عظیم و فرونشست ها و ... مطرح است، چالش هایی هستند که نسخه درمانی آن ها آبخیزداری است.

تداوم امدادرسانی ها در سیستان و بلوچستان

پیامدهای بارش بارش باران و وقوع سیل در سیستان و بلوچستان ادامه دارد و نیروهای امدادی و دستگاه ها همچنان در حال ارائه خدمت برای کم کردن حجم خسارات به مردم هستند.

در تازه ترین اظهارات درباره کمک رسانی به خسارت دیدگان از سیل، مدیرعامل جمعیت هلال احمر سیستان و بلوچستان از ادامه امدادرسانی به ساکنان ۷۵۹ روستای سیلزده این استان خبر داد.

محمد سجادی، در بازدید از مناطق سیل زده استان سیستان و بلوچستان تاکید کرد: امدادگران هلال احمر تاکنون به ۲۸ هزار و ۲۰۶ نفر امدادرسانی و با تلاش امدادگران ۴ هزار و ۹۸۵ نفر اسکان اضطراری پیدا کردند. وی افزود: تاکنون ۵۹ سورتی پرواز بالگرد هلال احمر در مناطق محاصره در سیل انجام و ۱۱ هزار بسته غذایی و ۳۰ هزار بطری آب، بین متاثرین از سیلاب توزیع شده است.

مدیرعامل جمعیت هلال احمر سیستان و بلوچستان گفت: با کمک هلال احمر استان های معین ۳۳ محموله اقلام زیستی، امدادی و غذایی تاکنون به استان ارسال شده است. ۲ فروند بالگرد جمعیت هلال احمر هم در حال کمک رسانی و توزیع اقلام غذایی و امدادی در مناطقی هستند که بر اثر سیل، دسترسی به آن ها ممکن نیست.

سجادی گفت: همچنین ۳ هزار و ۷۴۵ نیروی عملیاتی در قالب ۶۹۳ تیم و با استفاده از ۵۷۷ دستگاه خودرو امدادی در حال خدمات رسانی به سیلزدگان هستند و تا امروز موفق شده اند به ۷۵۹ روستا خدمت رسانی کنند، همچنین ۴۹۸۵ آسیب دیده از سیل اسکان اضطراری داده شدند.

خسارات سیل به محصولات کشاورزی

وزیر جهاد کشاورزی گفت: توسعه آب بندها و بندسارها به عنوان دانش بومی استفاده از سیلاب در استان سیستان و بلوچستان اولویت ویژه و راهبردی وزارت جهاد کشاورزی در این خطه است.

محمد علی نیکبخت، در جلسه ستاد مدیریت بحران استان، افزود: طی چند روز اخیر سیلاب ها در سیستان و بلوچستان براثر بارش های رگباری به بخش های مختلف کشاورزی این استان به ویژه شهرستان های دشتیاری، چابهار و کنارک خسارت های شدیدی وارد کرد که عمده این خسارت ها به زمین های زراعی، محصولات کشاورزی، قنوات، راه های دسترسی به مزارع، آبندها و بندسارها بود. وی با بیان اینکه بر اساس برآوردهای اولیه بارندگی تاکنون بیش از ۸۰۰ میلیارد تومان به بخش های مختلف کشاورزی این استان خسارت وارد کرده است، گفت: وزارت جهاد کشاورزی برای رفع مشکلات آسیب دیدگان بخش کشاورزی سیستان و بلوچستان با توجه به سطح خسارت ها ۲ کار مهم را در دستور کار قرار داد که در مرحله نخست و به فوریت و اورژانسی تامین کالاهای اساسی و ارزاق مردم و از جمله آرد و در صورت نیاز برنج، روغن و شکر در دستور کار قرار گرفت. همچنین در مرحله بعد عملیاتی و مرمت بخش های زیر ساختی حوزه کشاورزی این استان مورد توجه قرار گرفته است.

محمد کرمی، استاندار سیستان و بلوچستان هم دیروز در هفتمین روز از حضور خود در مناطق دچار سیلاب در جنوب استان، ضمن بازدید از بخش ها و مناطق مختلف شهرستان دشتیاری در گفتگو با مردم بومی و محلی از نزدیک روند امدادرسانی به سیل زدگان را مورد بررسی قرار داد.

در ادامه، صفدر نیازی شهرکی، معاون آب و خاک وزیر جهاد کشاورزی از نخلستان ها، باغ ها و مزارع، تاسیسات و منابع آبی آسیب دیده از سیل اخیر شهرستان های قصرقند و نیکشهر بازدید کرد.

رئیس سازمان جهاد کشاورزی سیستان و بلوچستان در حاشیه این بازدید به ایرنا گفت: عمده خسارات وارده به بخش کشاورزی در این شهرستان ها مربوط به ۹۴ حلقه چاه کشاورزی و ۸۵ رشته قنات و ۲۲۹ کیلومتر جاده های روستایی و عشایری است.

سیدمحمد رضا سیدحسینی افزود: سایر خسارات براثر سیل اخیر مربوط به هزار و ۱۳۰ هکتار از اراضی زراعی آبی و دیم، ۳۳۰ هکتار اراضی باغی، ۲۰ واحد گلخانه، ۴۵ واحد دامداری روستایی و عشایری، ۴۵ راس دام سبک و سنگین، ۵۰ دستگاه ماشین آلات و ادوات کشاورزی، ۴۹ کیلومتر انتقال آب با لوله های و کانال، ۵ بندسار و سازه آبخیزداری و ۱۰ باب استخر ذخیره آب است. وی ادامه داد: عملیات اجرایی مرمت و بازسازی منابع آبی آسیب دیده با همکاری بهره برداران در جنوب استان آغاز شده است.

هشدار سطح نارنجی هواشناسی

هواشناسی هشدار سطح نارنجی برای جنوب سیستان و بلوچستان صادر کرد.

مدیرکل هواشناسی سیستان و بلوچستان در گفتگو با ایسنا اظهار داشت: پیش از ظهر امروز تا فردا (۱۹ تا ۲۰ اسفند)، در شهرستان های زرآباد، فنوج، لاشار، قصرقند، نیکشهر، سرباز، راسک، کنارک، چابهار، دشتیاری و مهرستان، رخداد بارش باران، برخی نقاط رگبار شدید رعد برق و احتمال بارش تگرگ و تند باد لحظه ای پیش بینی می شود.

حیدری توصیه کرد که از اسکان و تردد در حاشیه مسیل ها و رودخانه ها خودداری و از محصولات کشاورزی محافظت و از چرای دام در مناطق مرتفع خودداری و در ترددهای جاده ای احتیاط شود.

سلاجقه: فرسایش خاک، گردوغبار، سیلاب های عظیم و فرونشست ها، چالش هایی هستند که نسخه درمانی آن آبخیزداری است

دادستان کل کشور خبر داد

کشف سقط جنین سازمان یافته در برخی استان‌ها

سرویس خبر: دادستان کل کشور از ورود دادستانی به قانون جوانی جمعیت خبر داد و گفت: یکی از مشکلات امروز جامعه، سقط جنین غیرقانونی و غیرشرعی است که متاسفانه در برخی استان ها این کار به طور سازمان یافته انجام می شد که کشف شد.

به گزارش خبرنگار ما در همدان، حجت الاسلام محمد موحدی آزاد در آیین تکریم و معارفه دادستان مرکز استان همدان افزود: از دیگر اقدامات ما در دادستانی بررسی مسائل مربوط به چهارشنبه سوری و تعطیلات نوروزی است، زیرا سالانه ۲۰ هزار نفر در حوادث رانندگی جان خود را از دست می دهند که علت اصلی آن هم بی احتیاطی رانندگان است که باید مسئولان امر به ویژه در ایام نوروز جاده ها را کنترل کنند.

وی با اشاره به این که قوه قضائیه امسال ۱۰ هزار کارمند و ۱۲۰۰ قاضی استخدام کرده که خدمتی مهم به جامعه اسلامی است، گفت: دادستان باید فردی مستقل، بصیر، زمان شناس بوده و روحیه جهادی داشته باشد؛ همچنین باید بتواند درک درستی از شرایط جامعه و کشور داشته باشد؛ نباید افراطی و بی انضباط باشد؛ دادستان باید با نگاه اصلاحی که دارد جاذبه بالایی داشته باشد، فرهنگی را در دادسرا پیاده کند که افراد را به سمت اصلاح و درستی سوق دهد؛ باید عملگرایی، اتقان و استحکام آرا و قانونمندی در حوزه کاری خود ایجاد کند.

دادستان کل کشور تاکید کرد: دادستان باید با سعه صدر به نهادهای ارفاقی توجه کند و برای محکومانی که برای جامعه مضر نیستند از ظرفیت های قانونی مانند پایند الکترونیک استفاده کند.

وی با بیان این که با دید پیشگیرانه، سارقان حرفه ای سابقه دار پایش الکترونیک می شوند، تاکید کرد: تکریم ارباب رجوع از سیاست های ثابت قوه قضائیه است و این به معنی رفاقت با همه نیست، زیرا برخی از این افراد مفسد اقتصادی هستند. در این آیین از زحمات حسن خانجانی موقر قدردانی و عباس نجفی به عنوان دادستان عمومی و انقلاب مرکز همدان معرفی شد.

سازمان هواشناسی هشدار داد

کولاک برف و آبگرفتگی ۳۱ استان را فرا می گیرد

سرویس خبر: سازمان هواشناسی با صدور هشدار سطح زرد با اشاره به فعالیت سامانه بارشی، از بارش باران، رعدوبرق، وزش باد شدید، در ارتفاعات و مناطق سردسیر بارش برف، کاهش دما، احتمال سقوط بهمن و در گردنه ها کولاک برف و پدیده مه خبر داد.

بر اثر فعالیت این سامانه احتمال آبگرفتگی معابر، جاری شدن روان آب، مه، وزش باد شدید، کولاک برف، یخ زدن سطح جاده ها در نواحی سردسیر، لغزندگی و کاهش دید در جاده های کوهستانی و گردنه ها و احتمال خسارت به سازه های موقت، ماشین آلات کشاورزی و نهال ها وجود دارد.

بر اساس این هشدار، شرایط مذکور امروز در خراسان شمالی، خراسان رضوی، خراسان جنوبی، سیستان و بلوچستان، کرمان، جنوب فارس، آذربایجان غربی، آذربایجان شرقی، اردبیل، کردستان، کرمانشاه، زنجان، لرستان، همدان، قزوین و شمال مرکزی رخ می دهد و فردا هم در خراسان رضوی، خراسان جنوبی، سیستان و بلوچستان، نیمه جنوبی کرمان، هرمزگان، آذربایجان غربی، آذربایجان شرقی، اردبیل، کردستان، زنجان، قزوین، البرز، تهران، همدان، مرکزی، لرستان، کرمانشاه، گیلان و مازندران بارش باران، رعدوبرق، وزش باد شدید و در ارتفاعات و مناطق سردسیر بارش برف، کاهش دما، احتمال سقوط بهمن و در گردنه ها کولاک برف و پدیده مه پیش بینی شده است.

روز دوشنبه در آذربایجان غربی، آذربایجان شرقی، اردبیل، زنجان، همدان، لرستان، خوزستان، مرکزی، چهارمحال و بختیاری، کهگیلویه و بویراحمد، قم، اصفهان، فارس، بوشهر، سمنان، یزد، کرمان، خراسان شمالی، خراسان رضوی، خراسان جنوبی، شمال سیستان و بلوچستان، گیلان، مازندران، گلستان، قزوین، البرز و تهران این شرایط انتظار می رود.

سازمان هواشناسی همچنین از بارش باران و برف و کولاک برف در بیشتر نقاط کشور کشور تا روز سه شنبه ۲۲ اسفندماه خبر داد و اعلام کرد که امروز در جنوب شرق ایران افزایش سرعت وزش باد پیش بینی شده است.

بر اساس اعلام هواشناسی امروز ۱۹ اسفندماه در مناطقی از شمال غرب، شمال شرق، شرق، جنوب شرق و جنوب بارش باران و برف و گاهی وزش باد شدید و رعدوبرق پیش بینی شده است.

فردا در مناطقی از شمال غرب، غرب، جنوب شرق، نوار شرقی، غرب سواحل دریای خزر و استان های واقع در دامنه های جنوبی البرز مرکزی بارش ها و گاهی وزش باد شدید رخ خواهد داد.

پس فردا در بیشتر مناطق کشور به جز جنوب شرق و نوار غربی کشور و روز سه شنبه ۲۲ اسفندماه در شمال شرق، شرق، مناطقی از جنوب شرق، مرکز و شرق سواحل دریای خزر بارش ها پیش بینی می شود.

بارش برف در مناطق سردسیر و کوهستانی

طی این ۴ روز بارش ها در مناطق سردسیر و کوهستانی به شکل برف است. بیشترین بارش امروز در جنوب سیستان و بلوچستان و شرق هرمزگان و فردا در جنوب سیستان و بلوچستان انتظار می رود.

روز سه شنبه در جنوب شرق و نوار شرقی کشور و به ویژه منطقه زابل وزش باد شدید، خیزش گردوخاک و کاهش کیفیت هوا رخ خواهد داد. دریای خزر امروز، خلیج فارس و تنگه هرمز امروز و فردا و خلیج فارس روز دوشنبه مواج است و همچنین آسمانی نیمه ابری تا ابری همراه با وزش باد و گاهی بارش باران و وزش شدید باد تا روز دوشنبه برای تهران انتظار می رود.

برگزاری نخستین همایش سلامت دفاعی کشور در «دارخوین»

سرویس خبر: نخستین همایش سلامت دفاعی کشور با رویکرد تجارب دفاع مقدس و مقاومت به میزبانی دانشگاه علوم پزشکی و خدمات بهداشتی درمانی آبادان در بیمارستان صحرایی امام حسین (ع) دارخوین برگزار شد.

مسئول مرکز تحقیقات سلامت دفاعی موسسه بهداری رزمی دفاع مقدس کشور درباره برنامه های اجراشده در این همایش ۲ روزه، گفت: در ابتدای نخستین روز همایش که بیش از ۲۱۰ نفر از دانشجویان و همکاران رشته های علوم پزشکی حضور داشتند، دکتر سید عباس فروتن از پایه گذاران درمان مجروحان ناشی از بمباران های شیمیایی در سطح جهانی به عنوان محقق به سخنرانی پرداختند و در ادامه پنل فناوری و نوآوری دانشجویان علوم پزشکی از دانشگاه های مختلف با هدایت مهندس جلوای اجرا شد.

همچنین میزگرد مدیریت بحران تشکیل و سازمان مدیریت بحران تهران و دکتر علی نصیری با مدرک دکترای مدیریت سلامت در حوادث و فوریت ها آن را اداره کرد.

دکتر جلیل عرب خردمند با بیان این که عصر نخستین روز همایش پنل سلامت معنوی شکل اجرایی به خود گرفت، افزود: دانشگاه علوم پزشکی بقیه الله و دکتر ابوالقاسمی که رئیس این دانشگاه است، برگزارکننده این رویداد بودند که رئیس گروه سلامت معنوی فرهنگستان علوم پزشکی با همکارانشان این میزگرد را اداره کردند. وی سپس به تشکیل میزگرد مدیریت تروما در پایان نخستین روز اشاره کرد و ادامه داد: در این میزگرد دکتر سلیمان حیدری از اساتید دانشگاه بقیه الله و فوق تخصص جراحی تراکست و همچنین دکتر محققی از یادگاران دوران دفاع مقدس و دبیر علمی فرهنگستان علوم پزشکی، تجربیات خود در دوران دفاع مقدس را برای دانشجویان تشریح کردند.

عرب خردمند درباره برنامه های روز دوم همایش گفت: صبح دیروز دکتر وفا رحیمی موقر از اساتید دانشگاه تهران و از اساتید جراحی اعصاب که از محققان بین المللی به شمار می روند، بحثی را تحت عنوان «سئوال خوب» مطرح کردند. پس از آن میزگرد توانبخشی را برگزار شد.

آخرین میزگرد هم با عنوان سلامت اجتماعی بود که دکتر حسینی، رئیس دانشگاه علوم توانبخشی و سلامت اجتماعی و دکتر خانکه، معاون تحقیقات این دانشگاه و همکارانشان آن را اجرایی کردند. مسئول مرکز تحقیقات سلامت دفاعی مؤسسه بهداری رزمی دفاع مقدس و مقاومت کشور همچنین از سخنرانی دکتر محمدی، رئیس دانشگاه علوم پزشکی و خدمات بهداشت درمانی آبادان، دکتر عبدالهی رئیس بیمارستان صحرایی امام حسین (ع) و معاون بهداری سپاه و همچنین دکتر یونس پناهی، معاون تحقیقات و فناوری وزارت بهداشت در این همایش خبر داد و گفت: به منظور برگزاری همایش سلامت دفاعی کشور تفاهم نامه ای میان دانشگاه علوم پزشکی آبادان و مرکز تحقیقات کشور به امضا رسید و قرار بر این شد که این همایش به طور سالانه در دهه ابتدایی اسفند برگزار شود. لذا از دانشجویان و محققان این حوزه درخواست می کنیم مقالات خود را برای داوری در همایش مذکور آماده کنند.

اخبار

آزادی ۸ قاچاقچی چوب در عباس آباد مازندران

سرویس خبر: مدیرکل منابع طبیعی مازندران ـ نوشهر گفت: ۸ قاچاقچی بزرگ چوب در شهرستان عباس آباد شناسایی شدند که متاسفانه به رغم صدور حکم جلب، این افراد آزاد هستند.

به گزارش مهر، مهرداد خزایی در حاشیه مراسم درختکاری در تنکابن با اشاره به شعار حفظ منابع طبیعی با مشارکت مردم، درباره طرح مردمی کاشت یک میلیارد اصله نهال گفت: اگر مردم در عرصه ها حضور داشته باشند، موفق خواهیم بود.

وی با بیان اینکه در سازمان منابع طبیعی به سمت ایده های جدید و مدیریت پایدار درحال حرکت هستیم، افزود: قرار است به جایی برسیم که مردم در مدیریت جنگل ها سهیم باشند.

وی با اظهار اینکه جنگل فقط محل بهره برداری نیست، گفت: حفظ، احیا، توسعه و بهره برداری از گام های مهم برای صیانت از منابع طبیعی است، عوامل تخریب در جنگل ها متعدد هستند که قاچاق چوب و آتش سوزی از جمله آنهاست.

مدیرکل منابع طبیعی مازندران حضور دام در جنگل را از دیگر عوامل تخریب جنگل های شمال کشور دانست و گفت: قاچاق چوب دغدغه خاصی به شمار می رود، در شهرستان عباس آباد ۸ قاچاقچی دارای حکم جلب داریم و متأسفانه هنوز این افراد آزاد هستند، که حالی که برخورد متناسب با نوع جرم باید صورت گیرد.

وی به پرونده ۵۷ میلیون مترمربعی در تنکابن اشاره و اضافه کرد: با همکاری و پیگیری دستگاه قضائی وامنیتی و منابع طبیعی، بزرگترین زمینخواری کشور متلاشی و رأی داوری آن باطل شد.

پشت فرمان قلیان می کشید خودرواش توقیف شد!

سرویس حوادث: فرمانده انتظامی شهرستان شاهرود در استان سمنان از توقیف یک دستگاه خودروی وانت به علت استعمال قلیان توسط راننده هنگام رانندگی خبر داد.

سرهنگ علیرضا شائینی گفت: ماموران پلیس راهور شهرستان شاهرود با رصد رفتارهای مخاطره آمیز رانندگان متخلف در حاشیه شهرستان، به راننده یک دستگاه خودروی وانت که تعادل مناسبی در رانندگی نداشت مشکوک شدند و برای بررسی موضوع نسبت به متوقف کردن خودرو اقدام کردند که پس از مشاهده شرایط راننده، کارشناسان پلیس راهور متوجه قلیان بسیار بزرگ که راننده در حال استعمال آن هنگام رانندگی بود، شدند که بلافاصله بر اساس قانون راهنمایی و رانندگی، خودرو مورد نظر توقیف و به پارکینگ منتقل شد.

به گفته فرمانده انتظامی شهرستان شاهرود، بر اساس ماده ۱۸۰ آیین نامه راهنمایی و رانندگی، رانندگان اجازه ندارند هنگام رانندگی دخانیات استعمال و یا خوراکی و آشامیدنی مصرف کنند.

وی از شهروندان خواست که در مورد رعایت قانون و احترام به حقوق شهروندی دیگران، نهایت همکاری را با پلیس داشته باشند.

پسر معلول با همدستی مادر و خاله‌اش به قتل رسید

سرویس حوادث: رئیس پلیس آگاهی استان لرستان گفت: پسر ۱۱ ساله معلول خرم آبادی با همدستی مادر و خاله خود به قتل رسید.

به گزارش ایرنا، سرهنگ عبدالرضا رخشان در گفتگو با رسانه ها اظهار داشت: این نوجوان که معلول ذهنی و جسمی بود، در روزهای گذشته با همدستی مادر و خاله اش به قتل رسید و قاتلان با رها کردن جنازه از خانه گریخته بودند. وی افزود: پس از اطلاع از ماجرا از طریق گزارش مردمی، در چند ساعت مادر و خاله مقتول دستگیر شدند و در اعترافات اولیه به قتل به وسیله بیهوشی با دارو و خفه کردن اعتراف کردند.

رئیس پلیس آگاهی لرستان تاکید کرد: مادر مقتول انگیزه خود را از قتل فرزندش خسته شدن از وضعیت وی اعلام کرد و پرونده برای طی مراحل قانونی به مراجع قضایی ارسال شد.

تخلف راننده سمند ۴ قربانی گرفت

سرویس حوادث: سخنگوی اورژانس استان آذربایجان شرقی از وقوع یک فقره سانحه رانندگی در محور تبریز ـ اهر خبر داد و گفت: در این سانحه براثر برخورد شدید ۲ دستگاه خودروی سواری سمند و پژو که ۴ نفر جان باختند و ۹ نفر مصدوم شدند.

وحید شادی نیا، در گفتگو با ایرنا افزود: ۶ دستگاه آمبولانس اورژانس به محل حادثه اعزام شدند و مصدومان را به بیمارستان امام رضا (ع) تبریز انتقال دادند.

سرهنگ حبیب آبراهه، رئیس پلیس راه آذربایجان شرقی، هم علت حادثه را بی احتیاطی راننده خودرو سمند و تخطی از سرعت مطمئنه در جاده خیس و لغزنده اعلام کرد که منجر به مرگ ۴ نفر شد.

۱۰ | شهرستان‌ها

شناسایی یک میلیون و ۱۰۰ هزار دانش‌آموز بازمانده از تحصیل

۱۱ | گفته‌ها و نوشته‌ها

مطبوعات در عصر دیجیتال همچنان سرپا مانده‌اند

۱۲ | بین‌الملل

آیا خودسوزی «بوشنل» به یک آنارشیسم بزرگ در آمریکا تبدیل خواهد شد؟

چهارسو
ALL IN ONE

آبخیزداری در ۳۰۰ هزار هکتار از اراضی قزوین اجرا می‌شود

آگهی تجدید مناقصه عمومی (نوبت دوم)
شماره: ۱۴۰۲/۰۱/ع

شرکت گهر انرژی سیرجان

شرکت گهر انرژی سیرجان (سهامی خاص) در نظر دارد عملیات بهره برداری، نگهداری و تعمیرات پست ۴۰۰/۲۳۰ کیلو ولت بلافصل نیروگاه سیکل ترکیبی گهران و خطوط انتقال (واقع در کیلومتر ۵۰ جاده سیرجان-شیراز) را از طریق تجدید مناقصه عمومی (نوبت دوم) به پیمانکار واجد شرایط با رتبه حداقل ۴ در رشته نیرو یا انتقال از سازمان مدیریت و برنامه ریزی کشور و یا دارای گواهینامه صلاحیت بهره برداری نیروگاه از شرکت مادر تخصصی تولید نیروی برق حرارتی واگذار نماید. لذا متقاضیان می توانند جهت اخذ اسناد مناقصه به وب سایت این شرکت به نشانی https://ges.co.ir بخش مناقصه مراجعه نمایند و اسناد مذکور را دانلود نمایند. آخرین مهلت تحویل پاکات تا ساعت ۱۱ روز سه شنبه مورخ ۱۴۰۲/۱۲/۲۲ در محل سیرجان کیلومتر ۵۰ جاده سیرجان- شیراز بعد از پاسگاه خیرآباد، نیروگاه گهران _ کمیسیون معاملات می باشد. روی پاکت قید گردد مربوط به تجدید مناقصه شماره ۱۴۰۲/۰۱/ع (نوبت دوم) شایان ذکر است شرکت گهر انرژی سیرجان در رد یا قبول هر یک از پیشنهادات بدون نیاز به ذکر دلیل و بدون جبران خسارت مختار می باشد.

کمیسیون معاملات شرکت گهر انرژی سیرجان

«شرکت سرمایه گذاری و خدمات صنایع روستایی عشایری جاهد»
در نظر دارد یک دستگاه خودرو کیا موهاوی ۲۰۱۱ با مشخصات ذیل از طریق مزایده به فروش رساند.

تعداد سیلندر	مدل	رنگ	تیپ	سیستم	نوع خودرو
۸	۲۰۱۱	مشکی روغنی	موهاوی ۴۶۰۰	کیا	سواری

مهلت فروش اسناد: ۱۴۰۲/۱۲/۲۳
محل فروش اسناد: تهران میدان جهاد ساختمان جهاد پ ۵ شرکت سرمایه گذاری جاهد
ساعت، روز و محل بازگشایی پاکات: ساعت ۱۴ روز چهارشنبه ۲۳ اسفند ۱۴۰۲
جهت کسب اطلاعات بیشتر و دریافت اسناد با شماره ۰۲۱۵۷۶۴۷۲۰۵ تماس حاصل فرمایید.

(نوبت دوم)
آگهی مزایده شماره ۵۰۰۲۰۰۳۱۹۲۰۰۰۰۰۳
وزارت میراث فرهنگی، صنایع دستی و گردشگری استان همدان

اداره کل میراث فرهنگی، گردشگری و صنایع دستی استان همدان در نظر دارد برأساس ماده (۸۸) قانون تنظیم بخشی از مقررات مالی دولت وآیین نامه اجرایی ذیربط و در رأستای بهبود ارائه خدمات و جلب مشارکت بخش غیردولتی، امور نگهداری و حق بهره برداری فضای داخلی غار علیصدر را در قالب اجاره، با رعایت مقررات و شرایط عمومی واختصاصی مزایده و حفظ مالکیت دولت، از طریق برگزاری مزایده آنلاین، با بهره گیری از سامانه تدار کات الکترونیکی دولت (www.setadiran.ir) به صورت الکترونیکی به بخش غیردولتی واگذار نماید.
زمان انتشار در سایت: از ساعت ۸:۰۰ مورخ ۱۴۰۲/۱۲/۲۰ تا ساعت ۱۴:۰۰ مورخ ۱۴۰۳/۰۱/۱۴
مهلت ارائه پیشنهاد: از ساعت ۸:۰۰ مورخ ۱۴۰۲/۱۲/۲۰ تا ساعت ۱۴:۰۰ مورخ ۱۴۰۳/۰۱/۱۴
مهلت بازدید: مورخ ۱۴۰۲/۱۲/۲۰ لغایت ۱۴۰۳/۰۱/۰۹ (از ساعت ۸:۰۰ لغایت ۱۴:۰۰)
زمان بازگشایی مزایده: مورخ ۱۴۰۳/۰۱/۱۵ (ساعت ۹:۰۰)
زمان اعلام برنده: مورخ ۱۴۰۳/۰۱/۱۶ (ساعت ۹:۰۰)
شناسه آگهی: ۱۶۸۱۶۶۶ م الف: ۲۰۷۰

آگهی عمومی مزایده (اجاره املاک)
شرکت اس.سی.تی بانکرز کیش در نظر دارد نسبت به اجاره (۶ واحد از املاک خود) برأساس آخرین مبالغ ودیعه واجاره بها اخذ شده پیش از برگزاری تشریفات مزایده؛ در قالب فراخوان مزایده عمومی اقدام نماید.
۱-موضوع مزایده: اجاره ۵ واحد اداری به انضمام ۱ طبقه در تراز منفی با بهره برداری باشگاه ورزشی
۲- اجاره بهای املاک با قیمت های پایه و به تفکیک فضا، به شرح ذیل می باشد.

ردیف	کاربری	تراز طبقاتی و موقعیت قرارگیری واحد	مساحت (مترمربع)
۱	اداری	تراز طبقه ۱، واحد شمالی	۱۱۸
۲	اداری	تراز طبقه ۱، واحد جنوبی	۲۷۰
۳	اداری	تراز طبقه ۲، واحد جنوبی	۲۶۰
۴	اداری	تراز طبقه ۳، واحد شمالی	۲۲۰
۵	اداری	تراز طبقه ۳، واحد جنوبی	۲۶۰
۶	باشگاه ورزشی	تمام سطح تراز طبقه ۲-	۴۲۰

به موقعیت مکانی: تهران - پاسداران - خیابان شهید کلاهدوز (دولت) - قبل از تقاطع اختیاریه - جنب بانک سپه
۳-مدت اجاره: از تاریخ ۱۴۰۳/۰۱/۰۵ تا تاریخ ۱۴۰۴/۰۱/۰۵ به مدت ۱۲ ماه شمسی می باشد.
۴- حداقل تعداد مزایده گران ۳ پیشنهاد می باشد.
۵- شرکت اس.سی.تی بانکرز کیش در رد یا قبول پیشنهاد مختار می باشد.
۶-تاریخ و محل دریافت اسناد مزایده: متقاضیان شرکت در مزایده می توانند از تاریخ ۱۴۰۲/۱۲/۱۹ تا پایان وقت اداری مورخ ۱۴۰۲/۱۲/۲۳ به نشانی تهران، میدان آزادی، ابتدای بزرگراه لشگری، خیابان ریاحی، بن بست یکم - پلاک ۹، دفتر مرکزی شرکت اس سی تی بانکرز کیش - واحد دفتری (خانم باقری) تلفن: ۰۲۱۴۴۶۵۸۱۸۳-۰۲۱۴۴۶۹۲۵۶۴-۰۲۱۴۴۶۹۷۵۷۳ مراجعه نمایند و نسبت به دریافت اسناد مزایده به صورت رایگان اقدام نمایند.
آخرین مهلت قبول پاکات مزایده: ساعت ۱۸ مورخ ۱۴۰۲/۱۲/۲۳ خواهد بود.
۷- بازدید از محل موضوع مزایده و دریافت گواهی برای کلیه شرکت کنندگان الزامی می باشد. نماینده شرکت اس سی تی بانکرز کیش جهت بازدید از محل اجرا آقای جعفری به شماره همراه ۰۹۳۸۸۴۱۱۱۷۲ می باشد.
۸- تاریخ بازدید از ۱۴۰۲/۱۲/۱۹ لغایت ۱۴۰۲/۱۲/۲۳ و ساعت بازدید ۱۰ الی ۱۶ می باشد.

آسیاتک
آگهی مناقصه عمومی دو مرحله ای
شرکت آسیاتک در نظر دارد، نسبت به برگزاری مناقصه عام دو مرحله ای برأساس شرایط زیر اقدام نماید.
- **موضوع مناقصه: خرید کف کاذب و اجرای خدمات نصب جهت دیتا سنتر فرودگاه پیام**
- **مهلت دریافت اسناد مناقصه: از ساعت ۱۰ روز شنبه مورخ ۱۹ اسفند ماه ۱۴۰۲**
- **مهلت تحویل پیشنهادات: حداکثر تا ساعت ۱۶:۰۰ روز شنبه مورخ ۲۶ اسفند ماه ۱۴۰۲**
- تضمین شرکت در مناقصه: یک فقره چک طرح صیاد ثبت شده در سیستم بانکی به مبلغ ۲/۰۰۰/۰۰۰/۰۰۰ ریال معادل (دویست میلیون تومان) در وجه شرکت انتقال داده های آسیاتک با رعایت شرایط مندرج در اسناد مناقصه

متقاضیان می توانند جهت دریافت اسناد مناقصه از طریق سایت آسیاتک به نشانی WWW.ASIATECH.IR اقدام نمایند.

مناقصه گران می توانند برای کسب اطلاعات بیشتر باشماره تلفن ۱۵۴۴ داخلی ۱۷۴۶ تلفن همراه ۰۹۰۰۰۹۰۰۲۳۵ تماس حاصل نمایند.

آگهی مزایده
گروه مالی شهر SHAHR FINANCIAL GROUP

مزایده مرحله اول فروش ۵ واحد مسکونی با موقعیت اداری با شرایط تماماً نقد و به صورت یکجا واقع در سعادت آباد تهران

شرکت گروه مالی شهر (سهامی عام) در نظر دارد نسبت به فروش ۵ واحد مسکونی با موقعیت اداری واقع در سعادت آباد تهران با شرایط تماماً نقد و به‌صورت یکجا از طریق مزایده عمومی به شرح جدول ذیل اقدام نماید. متقاضیان شرکت در مزایده می توانند از تاریخ درج آگهی جهت بازدید به آدرس تهران سعادت آباد خیابان علامه جنوبی خیابان ۳۸ غربی پلاک ۱۰ طبقه دوم مراجعه نموده و اسناد مربوط به شرکت در مزایده را دریافت نمایند. آخرین مهلت بازدید و تحویل پاکات مزایده، ساعت ۱۰ صبح روز شنبه مورخ ۱۴۰۲/۱۲/۲۶ می باشد.

شماره تماس جهت هماهنگی به منظور بازدید و کسب اطلاعات بیشتر:
۸۸۶۸۶۷۹۳ - ۰۲۱ داخلی ۲۰۷ و ۲۱۱
۰۹۱۹۷۱۵۵۶۸۵ آقای فرشباف

مشخصات و قیمت ۵ واحد مسکونی با موقعیت اداری واقع در سعادت آباد تهران، خیابان علامه جنوبی، خیابان سی‌وهشتم‌غربی، پلاک ۱۰

ردیف	نشانی	کاربری	پلاک ثبتی (اصلی)	پلاک ثبتی (فرعی)	شماره قطعه	طبقه	مساحت (متر مربع)	پارکینگ (متر مربع)	قیمت پایه (نقدی - ریال)
۱	سعادت آباد علامه جنوبی ۳۸ غربی پلاک ۱۰	مسکونی	۷۴	۴۸۹۸۲	۱	۱	۱۳۳,۸۲	۱۰,۸	۱,۱۰۰,۵۰۰,۰۰۰,۰۰۰
۲		مسکونی	۷۴	۴۸۹۸۳	۲	۲	۱۳۳,۸۲	۱۰,۸	
۳		مسکونی	۷۴	۴۸۹۸۴	۳	۳	۱۳۳,۸۲	۱۰,۹	
۴		مسکونی	۷۴	۴۸۹۸۵	۴	۴	۱۳۳,۸۲	۱۰,۹	
۵		مسکونی	۷۴	۴۸۹۸۶	۵	۵	۱۳۳,۸۲	۱۰,۹	

شرکت معدنی و صنعتی گهرزمین (سهامی عام)
Goharzamin Mining and Industrial Company

شرکت معدنی و صنعتی گهرزمین (سهامی عام)
آگهی مناقصه عمومی (نوبت دوم)
شماره ۱۴۰۲۰۷۳
شرکت معدنی و صنعتی گهرزمین درنظر دارد درخصوص **«شناسایی تامین کنندگان و تولیدکنندگان تجهیزات مورد نیاز در بخش ایمنی و حفاظت فردی»** و واگذاری برخی از خریدها و تامین کالاهای مربوط به این گروه اقدام نماید.
بدین منظور از کلیه شرکت‌ها و تامین کنندگان با سابقه که در این زمینه فعالیت دارند دعوت بعمل می‌آید درصورت تمایل رزومه و مستندات تخصصی و فنی خود را از زمان چاپ آگهی تا تاریخ روز یکشنبه مورخ ۱۴۰۲/۱۲/۲۰ به آدرس ایمیل E.NIKBAKHT@GOHARZAMIN.COM ارسال نمایید.
خواهشمند است ایمیل های ارسالی شامل موارد ذیل باشند: نام شرکت، شماره تماس، آدرس، حوزه فعالیت، مختصری از قراردادهای جاری و پیشین شرکت مرتبط با موضوع فراخوان، لیست تجهیزات و دارایی های شرکت مرتبط با موضوع فراخوان، مدارک مثبته حسن سابقه اجرای کارهای قبلی شرکت با موضوع مرتبط با فراخوان موضوع و...
جهت کسب اطلاعات بیشتر با شماره تلفن ۰۹۱۳۲۴۰۹۶۶۴ جناب آقای نیک بخت تماس حاصل نمایید.
شرکت معدنی و صنعتی گهرزمین

جدول ۲۵۰۱۶

غلامحسین باغبان
طراح جدول

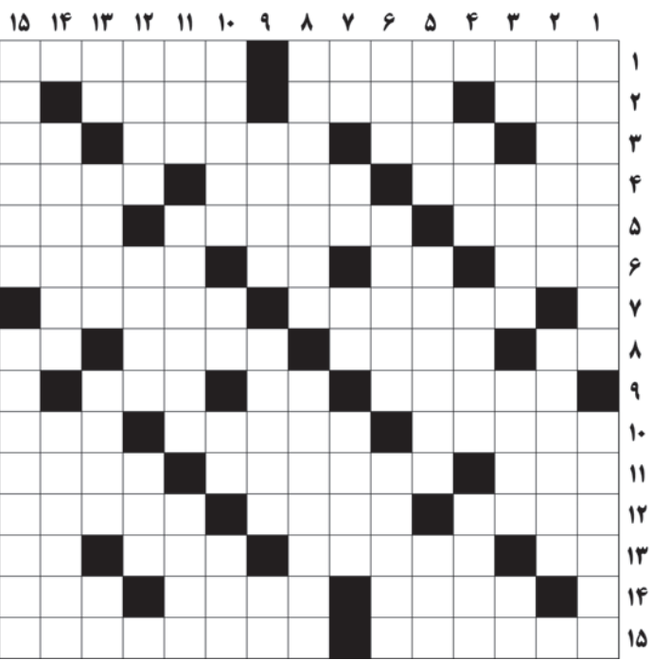

افقی:
۱-متخصص ماشین آلات و دستگاه ها-استاندار ویژه عهد اشکانیان
۲-نزاکت-طویل و بلند-وجه رایج اروپا
۳-خرس فلکی-شهر کعبه-خوی اش عدالت است-کلاه فرنگی
۴-نوعی مبل-بدهی ها-شبی که در آنیم
۵-کشور آفریقایی با پایتخت «پرتونوو»-نوعی شکلات-مخفف امیر
۶-قدرت و نیرو-صنم-حرف اضافه-مقابل قشلاق
۷-دو همزاد، دوقلو-جیوه
۸-ناپیدا-گشاد-جمله های قرآنی-پهلوان
۹-دیباچه-حرف ندا-اسم
۱۰-دالان-واگذار شده-دفع توپ توسط دروازه بان
۱۱-نابینا-خبر و گزارش-متراکم و فشرده
۱۲-پایتخت کره جنوبی-سفیدمات-نام مردانه فرنگی
۱۳-سودای ناله-هرچیز کمیاب-خوشحالی بسیار-پر حرفی
۱۴-خدایی-طرف شور و رایزنی-شهر بادگیرها
۱۵-نام پیشین آشوراده در دریای خزر-کنایه از زرنگ و تودار

عمودی:
۱-مادر مادر یا مادر پدر-رمانی از مودب پور
۲-زن خانه دار-بنیانگذار سلسله امویان
۳-حسرت همیشگی کویر-سرگشتگی-انقلابی هندهمرزم گاندی-سنگ آسیا
۴-درون چیزی-فراوانی-پرنده‌ای با پاهای بلند
۵-ابزار روز مبادا-میوه دهنده-به طور ناگهانی
۶-خالص-پنهان کردن-از جنس پشم
۷-این...آن؟-بله روسی-صدای درد-قابل رویت
۸-خویشاوندان-همراه با احترام
۹-سرود-برای بیان غصه یا تقاضای کمک به کار می رود-زمان استراحت
۱۰-شهر استرالیا-نت سوم-جایگاه مخصوص-باز خودمانی
۱۱-صوت درد-آشیانه جغد-اجراکننده برنامه های تلویزیونی
۱۲-شهر باستانی آسیای صغیر-یگانه-کشور «ان جامنا»
۱۳-امر رفتن-آکنده-ظرف مسی می سازد-سرسلسله اعداد
۱۴-بیداری و آگاهی-مافیای ژاپن
۱۵-محوط یا ساختمانی شامل تجهیزات برق-درب و داغون!

پاسخ

۲۵۰۱۵

اطلاعات ۱۳۰۵
*شنبه ۱۹ اسفند ۱۴۰۲ * ۲۸ شعبان ۱۴۴۵
*۹ مارس ۲۰۲۴ * سال نودوهشتم * شماره ۲۸۶۲۶
ettelaat.com ettelaatonline

نتیجهٔ مطلوب تنها از راه درست

آیت‌الله‌العظمی حسین مظاهری

از امام حسین (ع) روایات کمی به دست ما رسیده است، اما همین ها از لطافت خاصی برخوردار است. مرحوم کلینی در اصول کافی آورده است که مردی در نامه به امام نوشت: «عظنی بحرفین: دو کلمه اندرزم دهید»؛ به عبارت دیگر از آن حضرت تقاضا کرد که سرمشق مختصری برای زندگی به او بدهند. امام حسین (ع) در پاسخ نوشتند: «**من حاول أمراً بمعصیه الله، کان أفوت لما یرجو و أسرع لمجیٔ ما یحذرُ**». این حدیث در کتاب تُحف‌العقول نیز با همین محتوا و با الفاظی مشابه آمده است: «**من حاول أمراً بمعصیه الله کان أفوت لما یرجو و أسرع لما یحذر**»؛ یعنی اگر کسی بخواهد از راه گناه به جایی برسد، حتماً به مقصود خود نمی رسد، بلکه با شتاب به سوی ضد مطلوب می رود و آنچه از آن می ترسیده، به سرش خواهد آمد. مثلاً از راه گناه به دنبال کسب سعادت بوده، شقاوت نصیبش می شود؛ از فقر و فلاکت می ترسیده، چون از راه نافرمانی خدا، راه را پیموده، همان فقر و فلاکت به سرش خواهد آمد. خلاصه آنچه بدان امید داشته، از دستش می رود و دوان دوان به سمت آنچه از آن واهمه دارد، می شتابد.

به تجربه نیز اثبات شده که این چنین است. اگر کسی بخواهد از راه گناه آیندهٔ خود یا فرزندانش را تأمین کند، فقیر می شود؛ بخواهد به ثروت یا ریاستی دست یابد و شهرت و جاه و مقامی پیدا کند، به ذلت منتهی می گردد؛ اگر به دنبال کسب آبرو باشد، بی آبرو می شود؛ حتی اگر کسی تمایل به عاقبت به خیری داشته باشد و از راه معصیت برود، عاقبت به شر خواهد شد. بالاخره هر کس هر هدفی داشته باشد و راهش راه گناه، دروغ و کارشکنی برای مردم باشد، حتماً به مطلوب خود نمی رسد، بلکه آنچه نمی خواسته و از آن اکره داشته، به سرش خواهد آمد. البته ممکن است به نتایج ظاهری برسد و زرق و برقی هم برایش پیدا بشود، ممکن است به آب نما یا سراب دسترس پیدا کند، اما ریشه ندارد و در نهایت به ضررش تمام می شود. وقتی بیدار شود، درمی یابد که از هر چه می ترسیده، به سرش آمده است.

شواهد تاریخی

تاریخ به خوبی بر صحت فرمایش امام حسین (ع) گواهی می دهد. سیر در تاریخ می فهماند که نمی شود کسی در راه مستقیم نباشد و بی راهه برود، اما به مطلوب برسد. امکان ندارد کسی از راهی که شرع پسند یا عقل پسند نیست، برود و به مقصود خود برسد. یک نمونهٔ تاریخی از این واقعیت، قضیهٔ عمر سعد در کربلاست. او به طمع رسیدن به حکومت ری به کربلا رفت. امام حسین (ع) در جلساتی که با او داشتند، نصیحت ها کردند و حتی فرمود: «هر چه آنها از تو بگیرند، من بهترش را به تو می دهم»، در نهایت نپذیرفت و گفت: «من حکومت ری را می خواهم.» امام فرمود: «امیدوارم از گندم ری نخوری!» او با تمسخر پاسخ داد: «اگر از گندم ری نخورم، جوآن هم برای من بس است!» بالاخره حماسهٔ عاشورا رخ داد و اهل بیت پیامبر (ص) به شهادت رسیدند و عده‌ای اسیر شدند. پس از آنکه سر و صداها تمام شد، عمرسعد نزد ابن زیاد رفت و حکم حکومت ری را مطالبه کرد. ابن زیاد گفت: «شنیده‌ام تو با دشمن ما جلسه داشته‌ای؟» گفت: «تو می خواستی حسین را بکشم، کشتم. تو می خواستی قضیه را تمام کنم، تمام کردم.» گفت: «نه، نمی شود» و حکومت ری منتفی شد. نقل می کنند عمر سعد پس از مدتی، از شدت ناراحتی در کوچه ها می گشت و مرتب می گفت: «**خسر الدنیا و الآخره ذلک هو الخُسرانُ المُبین**» (: در دنیا و آخرت زیان دیده است، این است همان زیان آشکار! حج، ۱۱). مختار قیام کرد و عمر سعد را کشت. عمر می خواست از راه گناه به مقصود برسد، اما به ضد مطلوب رسید و آنچه از آن می ترسید، به سرش آمد. پیداست که نمی شود از راه کشتن امام به جایی رسید.

نکتهٔ قابل توجه این است که حتی اگر هدف انسان، خیر و مشروع باشد، باز هم از راه گناه نمی توان به آن رسید. گرفتن حق از راه گناه صحیح نیست و نتیجهٔ مطلوب ندارد. این مطلب نیز به تجربه اثبات شده است. در زمان خلیفه دوم، مغیره بن شعبه حاکم بحرین شد؛ خیلی ظلم و بدی کرد. مردم بحرین هر چه شکایت کردند، موثر واقع نشد. بالاخره نقشه‌ای کشیدند و به اندازهٔ یک شتربار درهم و دینار جمع کردند و یکی از آنها شتر و بارش را به مدینه برد و به خلیفه گفت: «اینها مربوط به حیف و میل ها و دزدی های والی است که نزد من به امانت سپرده و چون پایم لب گور است، مناسب دیدم این اموال را به شما بسپارم.» خلیفه مغیره را احضار کرد و گفت: «این شخص ادعا می کند اینها حاصل حیف و میل توست، قضیه چیست؟» مغیره فوراً فهمید چه خبر است، گفت: «امانت من نزد او، دو تا بار شتر بود. بپرسید مابقی اموال را چه کرده است؟» دستور دادند آن شخص را بزنند تا بگوید باقی پولها کجاست؟ بالاخره در زیر کتک ها حقیقت را گفت. به او گفتند: «معلوم می شود آن شکایت های قبلی شما هم بی جا بوده» و والی به بحرین برگشت و مثل مار زخمی بیش از گذشته مردم را اذیت کرد!

آنها به دنبال استیفای حق خود بودند، اما چون از راه گناه و از بی راهه رفتند، نتیجهٔ مطلوب حاصل نشد و به ضد مطلوب خود رسیدند. همهٔ اهداف باید از راه صحیح و راه مستقیم دنبال شود؛ راهی که در آن صمیمیت، صفا و صداقت است، راه مستقیم است و غیر از آن هر چه باشد، انحراف است و قطعاً به مقصود نخواهد رسید.

مقاله

فلسفه یک شیوهٔ خاص زیستن است

گفتگوی حاضر به شرح جوانب مختلف پروژه پی یر آدو-فیلسوف معاصر فرانسوی-می پرازد که فلسفه را از چارچوب نگرش معمولی خارج ساخته، آن را به صورت نوعی تمرین معنوی برای رهایی از رنج و رسیدن به مقام رهایی و آرامش درمی آورد. تعریف فلسفه از منظر آدو، جایگاه فیلسوفان یونان باستان و توضیح نسبت عمل و نظر از موضوعات مورد بررسی است. همچنین توضیح نحوه و چگونگی دستورهای عملی و تمرین های معنوی برای رسیدن به غایت مد نظر این گونه فلسفه ورزی

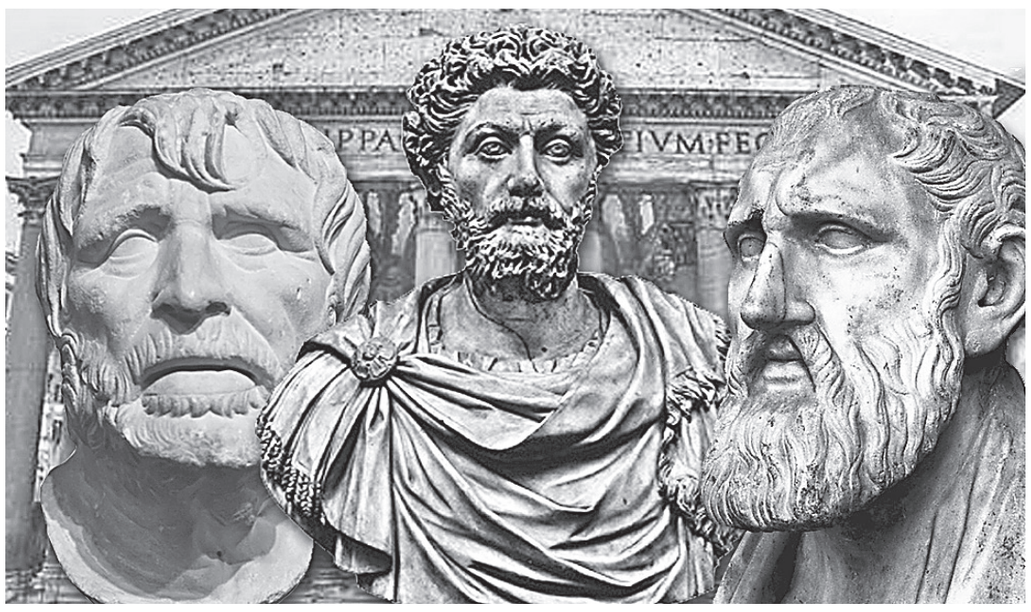

دکتر امیرعباس علیزمانی
دکتر ساسان یغمایی

گفتگو فلسفی

پی یر آدو (۱۹۲۲ـ ۲۰۱۰) فیلسوف و مورخ فلسفه فرانسوی کوشید نشان دهد این طرز تلقی از فلسفه به عنوان یک دانش نظری انتزاعی و خشک و پیچیده تصوری نادرست است. او با مطالعهٔ عمیق فلسفه باستان و مکاتب مختلف آن عصر مدعی شد که فلسفه در اصیل ترین شکل آن و در زادگاه اولیه‌اش در یونان باستان معطوف به عمل و کاملاً انضمامی و به مثابه روشی برای زندگی بود. در گفتگو با آقای دکتر علیزمانی ـ استاد فلسفهٔ دین در دانشگاه تهران ـ به بسط همین موضوع می پردازیم وجنبه های دیگری از فلسفه را می کاویم.

آدو کوشید نشان دهد طرز تلقی از فلسفه به عنوان یک دانش نظری انتزاعی و پیچیده، تصوری نادرست است و فلسفه در در زادگاه اولیهٔ خودش یونان باستان، روشی برای زندگی بود. توضیح می فرمایید؟

حاصل کار پروژه پیر آدو در چند کتاب قابل مشاهده است: یکی همان کتاب معروف «فلسفه به مثابه روش زندگی» و دیگری «فلسفه باستان چیست؟» کتابی هم با عنوان «فلوطین و بساطت منظر» (یا بساطت دیدگاه) دارد و نیز گفتگویی بسیار مفصل که در یک کتاب چاپ شده با موضوع «شادی ما در اکنون» یا «زیستن در لحظهٔ حال»؛ یعنی در اکنون زیستن. اصل سخن او این است که ما راجع به فلسفه دچار سوءتفاهم شده‌ایم، به گونه‌ای که می توانیم بگوییم اساساً مسیر را اشتباه می رویم! او معتقد است که فلسفه در خاستگاهش یک «شیوهٔ زیستن» بوده، ولی این بعدها تبدیل شده به یک «شیوهٔ اندیشیدن». زمانی می گوییم شیوهٔ اندیشیدن برای زیستن، و این اشکالی ندارد؛ ولی اندیشیدن محض و اندیشیدن برای اندیشیدن، پذیرفتنی نیست.

اگر بخواهیم بحث آدو را خوب مطرح کنیم، باید از اینجا شروع کنیم که: واقعاً فلسفه چیست؟ (چیستی فلسفه)، چه نیازی به فلسفه داریم؟ کارکرد فلسفه در روزگار ما چیست؟ آدو کاملا توجه دارد که انسان امروز با چه مخاطرات بنیادینی روبروست: دنیای مدرن، بحران های وجودی، رنجهای وجودی، مشکل معنا به طور جدی، چرایی زیستن و چگونه زیستن. او معتقد است اگر به عقب برگردیم و فلسفه را در یونان باستان مورد مطالعه قرار دهیم، متوجه می شویم که فلسفه معطوف به همین دو پرسش است: چرایی زندگی و چگونه زیستن. آدو معتقد است همه چیز در این راستاست، حتی طبیعیاتِ آن زمان و منطق و اخلاق. او متخصص یونان باستان است و درباره دو جریان فلسفی بیشتر کار کرده: رواقی و اپیکوری؛ برای مثال می گوید درست است که در فلسفه رواقی طبیعیات و منطق وجود دارد (رواقیون در منطق بسیار قوی بودند و نکات جالبی در این حوزه داشتند) و درست است که بحثهای نظری و باریک اندیشی های خوبی در حوزه نظر دارند، ولی تمام اینها در خدمت انتخاب زندگی است.

در کنار مفاهیمی همچون تمرین های معنوی، رابطه نظر و عمل، زیستن در اکنون، تمرین مرگ و...، تعبیر کلیدی آدو، «فلسفه زیستن» است. تفکیک جالبی هم می کند و می گوید رواقیون این تفکیک را انجام داده‌اند: یکی بحث «دربارهٔ فلسفه» است و یکی «خود فلسفه». زمانی ما «دربارهٔ فلسفه» بحث می کنیم، مثلا بحث «در بارهٔ عشق»، و زمانی «خود عشق» مطرح است که یک تحول وجودی است، یا مثلا بحث «دربارهٔ رنج» و «خود رنج». او می گوید بحثهایی که می شود، دربارهٔ فلسفه است نه خود فلسفه.

فلسفه از نگاه آدو عبارت است از: فیلسوفانه زیستن، حکیمانه زیستن. حکیم رواقی در واقع کسی است که واجد این نحوه زیستن است و می گوید مثلا سقراط، مارکوس اورلیوس، اپیکتتوس یا اپیکور کسانی نیستند که ذهنشان سرشار از یک رشته آموزه ها و اطلاعات باشد. البته افراد فرهیخته و متفکری بودند، ولی مهم این است که تفکر در رفتار و زندگی و منش آنها، ساری و جاری شده، به تعبیر دیگر ملکه آنها شده است.

آدو می گوید اغلب تصور می شود فلسفه یک امر انتزاعی، خشک، ذهنی و ماورای طبیعی است و لذا وقتی می گویند فلانی فیلسوف است، ذهن ما می رود سراغ کسانی که پیچیده حرف می زنند، پیچیده می اندیشند و کاری به واقعیت ها ندارند و در برج عاج نشسته‌اند. معتقد است در مقابل فلسفهٔ انتزاعی که اساساً فلسفه نیست، فلسفهٔ انضمامی وجود دارد، فلسفه یک واقعیت انضمامی است. فلسفه به معنی دقیق کلمه راجع به همین انتخاب زندگی است و یک نحوه زیستن است.

می گوید در یونان باستان مدرسه ارسطو بود، آکادمی افلاطون بود، رواق رواقیان بود، مدرسه اپیکوریان بود، کلبی ها بودند، چند مدرسه فلسفی وجود داشت و هر کدام از آنها یک نحوه زیستن را توصیه می کرد. فلسفه در اینجا یک امر عینی بود و شما باید فلسفه را زندگی می کردید. چطور؟ مثلا وقتی کسی بازیگر حرفه‌ای می شود، مثلا ژیمناست حرفه‌ای، نمی توانیم بگوییم او فقط قاعده ها را بلد است، آموزش دیده و کتاب خوانده، بلکه او دقیقا تمرین هایی کرده که یک نوع زیستن است؛ یعنی این شخص بدنش آنقدر انعطاف دارد و آنقدر تمرین کرده و چنان زیبا از پس این تمرین ها برمی آید که برایش ملکه شده است.

آیا پرداختن به چنین فلسفه‌ای شرایط خاصی را هم ایجاب می کرد؟

از نگاه آدو فلسفه در یونان باستان، یک امر جمعی بود که در یک محیط خاص رخ می داد، غذای خاص استفاده می کردند، حتی محل زندگی شان خاص بود و سبک آموزش رابطه بین استاد و شاگرد بود. کسی که فیلسوف بود، ظاهراً تمام وقت در اختیار فلسفه بود و فیلسوفانه می زیست، فلسفه را تمرین و ممارست می کرد، ملکه او می شد و می شده فیلسوف یا حکیم؛ بنابراین فلسفه اگر بحث نظری هم داشت، رابطه بین نظر و عمل بود.

آیا این شیوه از فلسفه ویژه افراد خاص بود یا بهره‌مندی از آن قابل تعمیم به عموم افراد جامعه بود؟

اتفاقاً زیبایی فلسفه در این رویکرد، به این است که نسخه‌ای است برای زیستن. می گوید این پنج مکتب یا مدرسه که در بعضی نظریه ها و روشها با هم تفاوت دارند، در غایت تقریباً یکی بودند؛ مثلاً مکتب کلبی برای رسیدن به آرامش، بیشتر به ریاضت تکیه می کرد. در نزد رواقیان که به قول شوپنهاور پیشرفتهٔ کلبیون هستند و جنبه نظری شان جدی تر بود، زندگی و بهره گیریِ از لحظات اهمیت داشت، به جای سختگیری کلبیون که به قول حضرت حافظ:

پشمینه پوش تندخو از عشق نشنیده ست بو
از مستی اش رمزی بگو، تا ترک هشیاری کند

من گاهی فکر می کنم می شود به حافظ نگاه رواقی کرد. در نگرش رواقی، باید از لذتهای زندگی بهره برد و دم را غنیمت شمرد. در مکتب اپیکوری، غایت آرامش و رهایی از رنج است. هدف در نزد ارسطو، حیات باطنی و فلسفی است، انسان باید به تعادل برسد؛ پس به رغم تفاوت هایی که این مکاتب داشتند و مکاتب مختلفی بودند و معلم های متفاوتی داشتند، این تفاوت ها در روش بود و در غایت، تقریباً یکی بودند و غایت برایشان زندگی معنادار بود، یا زندگی خوشبخت با عناصری چون آرامش، شادی، امید و مانند اینها.

پیر آدو روی سقراط خیلی تکیه می کند و او را نقطه عطفی در تاریخ فلسفه می داند. سقراط تقریباً اولین کسی است که فلسفه را به مثابه روش زندگی قلمداد کرد. در زمان او مرز بین توده مردم و آکادمی برداشته می شود؛ سقراط در کوچه خیابان های آتن می گشت و با افراد مختلف گفتگو می کرد و در حقیقت گفتگو (دیالوگ) ابزاری بود برای اینکه مردم بهتر زندگی کنند، بهتر بیندیشند. آدو تأکید می کند همواره این فیلسوفان متونی داشتند که برای عموم بود؛ یعنی اساساً فلسفه را مخصوص نخبگان تعریف نمی کردند و ویژه برگزیدگان جامعه نمی دانستند؛ فلسفه اگر هنر زیستن باشد، در واقع یک نوع نسخه است و این نسخه باید برای انسان باشد بما هو انسان، اینجا دیگر مرزی بین عام وخاص وجود ندارد؛ ولی طبیعی است کسانی که تمام وقت به کار فلسفه می پرداختند، یا معلم فلسفه بودند یا متخصص فلسفه و اینها با کسانی که درگیر کار و بازار و از این دست امور بودند، فرق می کردند؛ لذا در این نوع فلسفه، شخصی همچون مارکوس اورلیوس هست که امپراتور روم است و وظیفه سنگینی در حفظ و حراست از کشور دارد، ولی در عین حال فیلسوف است و «تأملات» می نویسد و همزمان شخصیتی مثل اپیکتتوس نیز هست که برده است.

وقتی فلسفه را به مثابه روش زندگی و هنر زیستن در نظر بگیریم، در این صورت فلسفه برای همه مردم خواهد بود؛ اما طبیعتاً آن حکیم رواقی در مرتبه‌ای ایستاده که با کسی که تازه آموزش را آغاز کرده، متفاوت است.

تفاوت فلسفه به مثابه روش زندگی و فلسفه‌های صرف نظری در چیست؟

وقتی فلسفه را یک دانش نظری پیچیده در نظر بگیریم، خیلی علمی می شود. در برخی از نظام های فلسفی مثل نظام هگلی، یک عمر لازم است تا کسی با منطق هگل و نظامش آشنا شود. کرکگار می گوید: در این نظام همه چیز هست، غیر از فرد انسانی! و هر کدام از این فیلسوف ها سیستم بسیار پیچیده‌ای ساخته اند که کرکگار می گوید ناقص است و با یکدیگر متعارض اند، هر سیستمی سیستم دیگر را نفی می کند و برساختهٔ انسان هاست، از همه بدتر این که انسان در آن جایی ندارد، چون این سیستم ها کلی هستند. الگوی کرکگار از فیلسوف، سقراط است و دقیقا اوست که می تواند معلم زندگی باشد. پس ما نمی توانیم فلسفه را یک امر رؤیایی در نظر بگیریم. اپیکتتوس یا سنکا می گوید کلاس فلسفه مثل مطب پزشک است. در این طرز نگرش، فلسفه نوعی درمان است و طبیعتاً درمان بحران های وجودی انسان. به اشتباه راجع به فلسفه اپیکوری می گویند اینها اصالت لذتی بودند، «لذت» را هم به معنی جسمانی و نازلش می گیرند و می گویند: اینها لذت گرا بودند، در حالی که مسئله اصلیِ رواقیون، اپیکوریان و کلبیون، رهائی از امیال و کشش های منفی و رنج و بدی در درون و تناقض درونی است. اینها می گفتند چگونه ما از این مشکلات رها شویم. وقتی اپیکوریان لذت را دنبال می کنند و معتقدند که لذت، غایت زندگی است، این لذت مفهوم خاصی دارد که یک نوع شادی در آن گنجانده شده، رهائی از غم و رنج است، رهائی از تناقض های درونی است. مسئله آنها خیلی عینی و انضمامی بود: چگونه می توانیم زندگی کنیم که عقلانی و مبتنی بر فضیلت باشد؟ حیاتی باشد که از آن لذت ببریم و خود را بشناسیم و خودمان را گسترش دهیم، و تعالی ببخشیم و به مرتبهٔ رهائی برسیم، به مقام امن. حکیم اوست که به استقلال وجودی می رسد و دیگر عوامل بیرونی بر او اثر چندانی نمی گذارند.

هرچند روش فیلسوفان یونان باستان با هم متفاوت است و نظریات متفاوتی دارند، ولی آن گونه که آدو معتقد است، همهٔ آنها در جستجوی این رهایی بودند، رهایی از زندان زندگیِ هر روزی و رنجِ نرسیدن، رنجِ از دست دادن، و رنجِ ملال. همه گویی می خواهند به گونه‌ای انسان را از این موقعیت دردناک و از این زندان، نجات دهند ولی نسخه هایی که می نویسند، متفاوت است. این کلیتی است راجع به بعدی از فلسفه باستان از دیدگاه آدو به عنوان یک الگو نه اینکه بگوید فلسفه فقط این است.

در این مکاتب شاهد مباحث نظری نیز هستیم، چه نسبتی میان نظر و عمل در این مکاتب برقرار است؟

در این مکاتب فلسفی مسائل از نظر شروع می شوند، ولی باید به عمل ختم شوند، حتی برای مثال منطق رواقی و طبیعیاتشان هم با اینکه مباحث منطقی و طبیعیات است، باز کمکی است برای رسیدن به آن رهایی، یعنی طبیعیاتی نیست که نظر برای نظر باشد. منطق رواقی درست است که درست اندیشیدن است، ولی اندیشیدن برای اندیشیدن نیست. آدو راجع به طبیعیات اپیکوریان می گوید آنها همه چیز را تصادفی و جهان را مجموعه‌ای از اتم ها می دانستند و به نوعی جهان را یک تصادف می شمردند. اما از این موضوع چنین برداشت می کردند که زندگی یک معجزه است. همین که در این جهان اتمی کور ما به وجود آمدیم و واجد این زندگی شدیم، خودش معجزه است و باید قدرش را بدانیم و از خدایان نباید ترسید، پشت این اتم ها، خدایان هستند که مراقب ما هستند. وقتی هم که دربارهٔ مرگ بحث می کنند، می گویند: وقتی مرگ هست، تو نیستی؛ و وقتی تو هستی، مرگ نیست، دیگر چرا می ترسی؟ یعنی تمام طبیعیات، منطق، فلسفه و اخلاقشان معطوف به این است که از درونشان نحوهٔ زیستن را استخراج کنند؛ بنابراین در مکتب رواقی «آرامش» برجسته می شود و در مکتب اپیکوری «لذت و شادی». آدو بر آن است که فلسفه در اصل نیز همین است.

ادامه دارد

> فلسفه در یونان باستان معطوف به دو پرسش است: چرایی زندگی و چگونه زیستن. همه چیز در این راستاست، حتی طبیعیات، منطق و اخلاق. اختلاف مکاتب گوناگون در روش است و نه غایت، تمام آنها در خدمت زندگی بودند. سقراط فلسفه را به مثابه روش زندگی قلمداد کرد و مرز بین مردم و آکادمی را برداشت. او در خیابان ها می گشت و با افراد مختلف گفتگو می کرد و در حقیقت گفتگو ابزاری بود برای اینکه مردم بهتر زندگی کنند، بهتر بیندیشند

نوبت اول
آگهی دعوت از بستانکاران شرکت ساختمانی کرمانیان (سهامی خاص) به شماره ثبت ۷۷۰۸ وشناسه ملی ۱۰۶۳۰۱۳۶۷۸۵
در اجرای ماده ۲۲۵ اصلاحیه قانون تجارت از کلیه بستانکاران شرکت ساختمانی کرمانیان در حال تصفیه (سهامی خاص) به شماره ثبت ۷۷۰۸ وشناسه ملی ۱۰۶۳۰۱۳۶۷۸۵ که آگهی انحلال آن در صفحه ۶۱ روزنامه رسمی کشور به شماره ۲۱۴۶۵ مورخ ۱۳۹۷/۰۹/۰۱ درج گردیده است دعوت به عمل می آید تا ظرف مدت حداکثر ۶ ماه از تاریخ انتشار آگهی نوبت اول با ارائه مدارک مثبته ادعای خود به مدیر تصفیه آقای سعید رضاحسینی قطب آبادی به شماره همراه ۰۹۱۳۳۴۱۵۶۰۸ مستقر در آدرس: **کرمان، شهرک شهید باهنر، خیابان معطر، خیابان رزمندگان، ساختمان ایرانیان، طبقه دوم** و کدپستی ۷۶۱۸۷۷۳۴۰۱ مراجعه نمایند. بدیهی است شرکت و مدیر تصفیه در مورد هرگونه ادعای احتمالی که خارج از مدت فوق به شرکت منعکس گردد مسئولیتی نخواهند داشت.
مدیر تصفیه

آگهی دعوت از بستانکاران احتمالی شرکت تشریفات و خدمات مجالس عبدی (نوبت اول) (با مسئولیت محدود)(در حال تصفیه) به شماره ثبت ۵۰۵۴۹۱ و شناسه ملی ۱۴۰۰۶۵۶۰۳۰۷
در اجرای ماده ۲۲۵ قانون تجارت از کلیه بستانکاران شرکت تشریفات و خدمات مجالس عبدی (با مسئولیت محدود) (در حال تصفیه) که آگهی انحلال و تعیین مدیرتصفیه آن در روزنامه رسمی شماره ۲۱۹۷۳ مورخ ۱۳۹۹/۰۶/۰۲ صفحه ۳۹ آگهی گردیده است، دعوت به عمل می آید تا ظرف مدت حداکثر شش ماه از تاریخ انتشار نوبت اول این آگهی با ارائه مدارک مثبته ادعای خود به محل تصفیه شرکت واقع در آدرس استان تهران، شهرستان تهران، بخش مرکزی، شهر تهران، محله شمیران نو، کوچه شهید داوود محمدی شاملو، بن بست تسبیح دوم پلاک ۲۰ طبقه چهارم، واحد ۷ کدپستی ۱۶۷۷۷۷۴۳۴۸ مراجعه نمایند. بدیهی است که شرکت در مورد هرگونه ادعای احتمالی که خارج از مهلت فوق به شرکت منعکس گردد مسئولیتی نخواهد داشت.
ابوطالب عبدی - مدیرتصفیه شرکت تشریفات و خدمات مجالس عبدی (با مسئولیت محدود) (در حال تصفیه)

آگهی دعوت از بستانکاران (نوبت اول) شرکت مرهم طب درسان در حال تصفیه (سهامی خاص) به شماره ثبت ۷۹۳۵ وشناسه ملی ۱۰۸۶۱۴۶۳۲۶۹
در اجرای ماده ۲۲۵ اصلاحیه قانون تجارت از کلیه بستانکاران شرکت مرهم طب درسان در حال تصفیه (سهامی خاص) به شماره ثبت ۷۹۳۵ وشناسه ملی ۱۰۸۶۱۴۶۳۲۶۹ که آگهی انحلال آن در روزنامه رسمی کشور به شماره ۲۲۷۷۰ مورخه ۱۴۰۲/۰۳/۰۶ درج گردیده است، دعوت به عمل می آید تا ظرف مدت حداکثر ۶ ماه از تاریخ انتشار آگهی نوبت اول با ارائه مدارک مثبته ادعای خود به مدیر تصفیه جناب آقای امید میرزائی به شماره همراه ۰۹۱۲۵۸۲۲۲۸۲، مستقر در آدرس: قزوین، خیابان نوروزیان حکمت ۵۸ پلاک ۳۴ و کدپستی ۳۴۷۱۹۵۲۱۹ مراجعه فرمایند. بدیهی است شرکت و مدیر تصفیه در مورد هرگونه ادعای احتمالی که خارج از مدت فوق به شرکت منعکس گردد، مسئولیتی نخواهند داشت.
مدیر تصفیه شرکت مرهم طب درسان در حال تصفیه (سهامی خاص) - آقای امید میرزائی

آگهی دعوت از بستانکاران شرکت فولاد مبتکر ایلیا در حال تصفیه (سهامی خاص) به شماره ثبت ۵۳۰۰۰ وشناسه ملی ۱۴۰۰۴۴۹۸۹۴۲ (نوبت اول)
در اجرای ماده ۲۲۵ اصلاحیه قانون تجارت از کلیه بستانکاران شرکت فولاد مبتکر ایلیا در حال تصفیه (سهامی خاص) به شماره ثبت ۵۳۰۰۰ وشناسه ملی ۱۴۰۰۴۴۹۸۹۴۲ که آگهی انحلال آن در صفحه ۱۰۰ روزنامه رسمی کشور به شماره ۲۰۹۶۴ مورخ ۱۳۹۵/۱۲/۰۵ درج گردیده است دعوت به عمل می آید تا ظرف مدت حداکثر ۶ ماه از تاریخ انتشار آگهی نوبت اول با ارائه مدارک مثبته ادعای خود به مدیر تصفیه آقای رضا اسدی رستمی به شماره همراه ۰۹۳۳۱۷۰۶۵۹ مستقر در آدرس: اصفهان، خیابان مردا ویج، خیابان عمار، کوچه هفتم، پلاک ۹۰ واحد ۴ کدپستی ۸۱۶/۹۴۷۴۹۳ مراجعه نمایند. بدیهی است شرکت و مدیر تصفیه در مورد هرگونه ادعای احتمالی که خارج از مدت فوق به شرکت منعکس گردد مسئولیتی نخواهند داشت.
مدیر تصفیه شرکت فولاد مبتکر ایلیا (سهامی خاص) در حال تصفیه - رضا اسدی رستمی

آگهی دعوت از بستانکاران شرکت بازرگانی چیلک شرقی (در حال تصفیه) سهامی خاص به شماره ثبت ۱۷۲۷۵۵ وشناسه ملی ۱۰۱۰۲۱۵۱۸۲۴ (نوبت اول)
در اجرای ماده ۲۲۵ لایحه قانونی اصلاح قسمتی از قانون تجارت از کلیه بستانکاران شرکت بازرگانی چیلک شرقی شرکت (در حال تصفیه) سهامی خاص به شماره ثبت ۱۷۲۷۵۵ وشناسه ملی ۱۰۱۰۲۱۵۱۸۲۴ که آگهی انحلال آن در صفحه ۹ روزنامه رسمی کشور به شماره ۲۱۳۱۳ درج گردیده است دعوت به عمل می آید تا ظرف مدت حداکثر ۶ ماه از تاریخ انتشار آگهی نوبت اول با ارائه مدارک مثبته ادعای خود به مدیر تصفیه آقای مجید دادکیا با هماهنگی قبلی با شماره همراه ۰۹۱۲۹۲۶۲۶۴۸ مستقر در آدرس: میدان آرژانتین، بلوار بیهقی نبش ۱۲ شرقی پلاک ۹ طبقه سوم کدپستی ۱۵۱۵۶۵۳۱۱۷ مراجعه نمایند. بدیهی است شرکت و مدیر تصفیه در مورد هرگونه ادعای احتمالی که خارج از مدت فوق به شرکت منعکس گردد مسئولیتی نخواهد داشت.
مدیر تصفیه شرکت چیلک شرقی (سهامی خاص) در حال تصفیه مجید دادکیا

آگهی حق تقدم در خصوص افزایش سرمایه شرکت زغال سنگ طبس احیا سپاهان (سهامی خاص) ثبت شده به شماره ۴۵۰۸۹۸ وشناسه ملی ۱۰۲۶۰۶۶۳۴۷۰
شرکت زغال سنگ طبس احیاء سپاهان ZOGHAL SANG TABAS EHYA SEPAHAN
بدینوسیله به اطلاع کلیه سهامداران محترم شرکت می رساند که با عنایت به مصوبه مجمع عمومی فوق العاده مورخ ۱۴۰۲/۱۲/۱۵ و تفویض اختیار عملی نمودن افزایش سرمایه به هیئت مدیره، نظر به اینکه سرمایه شرکت از مبلغ ۳۹۷,۷۵۰ میلیون ریال تا مبلغ ۱,۵۰۰ میلیارد ریال منقسم به ۱,۵۰۰ میلیون سهم یکهزار ریالی با نام از طریق سود انباشته و مطالبات حال شده و آورده نقدی سهامداران افزایش یابد از کلیه سهامداران که مایل به استفاده از خرید حق تقدم از محل واریز نقدی می باشند درخواست می گردد ظرف مدت ۶۰ روز از تاریخ نشر آگهی نسبت به واریز مبلغ حق تقدم به نسبت سهامی که مالکند به ازای هر سهم ۱/۰۲۰ سهم و به مبلغ اسمی هر سهم یک هزار ریال به حساب شماره ۲-۲۸۶۱۳۹۳-۳۱۶-۳۸۰۶ شرکت نزد بانک توسعه تعاون شعبه طبس کد ۳۸۰۶ واریز و فیش مربوطه را به دفتر شرکت واقع در اصفهان خیابان شیخ صدوق شمالی، نرسیده به سه راه شیخ مفید، روبه روی مسجد حجت اکبر، ساختمان علیمیرزا، طبقه دوم تسلیم نمایند.
بدیهی است پس از انقضای مهلت مقرر هیئت مدیره می تواند سهام باقی مانده را به دیگر متقاضیان واگذار نماید.
هیأت مدیره

آگهی مناقصه عمومی (نوبت اول)
شرکت قند بیستون
شرکت ترنیان سهم، در نظر دارد دو دستگاه چیلر تراکمی هواخنک ۲۰۶ تن و ۱۱۸ دستگاه فن کول سقفی مورد نیاز پروژه تجاری اداری شرکت قند بیستون را از طریق مناقصه عمومی خریداری نماید لذا از شرکت های ذیصلاح و واجد شرایط دعوت بعمل می آید از تاریخ ۱۴۰۲/۱۲/۱۹ لغایت ۱۴۰۲/۱۲/۲۳ جهت دریافت اسناد مناقصه به آدرس: فلکه دوم صادقیه ابتدای خیابان آیت اله کاشانی نبش خیابان نجف زاده فروتن پلاک یک مراجعه و یا جهت کسب اطلاعات بیشتر با شماره ۴۴۰۰۰۸۱۱ داخلی ۲۵۴ تماس حاصل نمایند. مهلت ارسال مدارک جهت شرکت در مناقصه حداکثر تا پایان وقت اداری روز پنج شنبه مورخ ۱۴۰۲/۱۲/۲۴ می باشد.
شرکت ترنیان سهم

آگهی مناقصه عمومی
موضوع مناقصه: شرکت کشت و صنعت و دامپروری صنایع شیر ایران در نظر دارد نسبت به خرید ۱۲ دستگاه بیک فن ۷ متری و یک دستگاه فیدر میکسر ۱۲ مترمکعبی ایرانی از طریق مناقصه عمومی اقدام نماید.
محل و مهلت دریافت و تسلیم اسناد مزایده: حداکثر تا پایان وقت اداری روز شنبه ۱۴۰۲/۱۲/۲۶ به آدرس: رشت روستای سیاه اسطلخ، خیابان شهید جماعتی، بعد از ایستگاه گاز چهل مردان، شرکت کشت و صنعت و دامپروری صنایع شیر ایران.
تاریخ بازگشایی پاکت پیشنهادات: دو روز کاری پس از اتمام مهلت ارائه پیشنهاد
شرکت در رد یا قبول کلیه پیشنهادات مختار است.
هزینه درج آگهی و کارشناسی برعهده برنده مناقصه می باشد.
شماره تماس سایر اطلاعات: ۰۹۱۱۴۶۴۵۹۴۷ و ۰۱۳-۹۱۰۳۱۰۲۵
شرکت کشت و صنعت و دامپروری صنایع شیر ایران

آگهی مجدد مزایده فروش ملک
شرکت فولاد جهان آرا روند Avvand Jahan Ara Steel Co.
شرکت فولاد جهان آرا روند در نظر دارد ملک اداری تجاری خود را واقع در خرمشهر، خیابان فردوسی، نبش کوچه گلشن پلاک ۳۰ از طریق مزایده عمومی به صورت نقد و یکجا به فروش برساند. لذا از متقاضیان خرید دعوت به عمل می آید پس از تاریخ انتشار آگهی به مدت ۳ روز کاری (روزهای شنبه تا دوشنبه در ساعات ۸ صبح تا ۱۶) جهت هماهنگی بازدید و دریافت اسناد مزایده به واحد فروش به نشانی: خوزستان - خرمشهر خیابان شهرک صنعتی خرمشهر سایت صنعتی فولاد جهان آرا روند واحد فروش مراجعه نمایند. جهت دریافت اطلاعات بیشتر با شماره تماس ۰۶۱-۵۳۵۱۲۳۷۱ داخلی ۹۳۳ تماس حاصل فرمایید.

شرکت توزیع نیروی برق استان البرز
آگهی مناقصه عمومی دومرحله‌ای (نوبت اول)

شماره مناقصه / شماره فراخوان در سامانه ستاد	موضوع مناقصه	مبلغ تضمین شرکت در مناقصه (ریال)	بازگشایی پاکات
۱۴۰۲۱۶۱ / ۲۰۰۲۰۰۵۲۲۱۰۰۱۶۱	خرید انواع وینچ و کلمپ	۲/۷۹۱/۰۰۰/۰۰۰	تاریخ ۱۴۰۳/۰۱/۲۰ ساعت ۱۴:۰۰
۱۴۰۲۱۶۲ / ۲۰۰۲۰۰۵۲۲۱۰۰۱۶۲	خرید انواع مفصل و سرکابل	۲/۹

اطلاعات
*شنبه ۱۹ اسفند ۱۴۰۲ * ۲۸ شعبان ۱۴۴۵
*۹ مارس ۲۰۲۴ * سال نودوهشتم * شماره ۲۸۶۲۶
ettelaatonline ettelaat.com

درباره آثار فقر بر جامعه

در ورطه بقا

طبق آخرین آمار به دست آمده، از هر سه ایرانی، یک نفر زیر خط فقر قرار دارد، حتی بسیاری از افراد شاغل هم فقیر محسوب می شوند، چراکه حقوقشان با میزان کار و مخارجی که دارند متناسب نیست.

پریا صیعتی
گزارشگر

گزارش اجتماعی

تاریخچه عید نوروز، نوید دهنده شروعی نو برای ایرانیان است. عیدی است که از آن به عنوان پیونددهنده افراد و اقوام ایرانی یاد می شود.

ایرانیان باستان بر این باور بودند که با آغاز سال نو، همه ملزومات زندگی خود را نو کنند، با اقوام خود دیداری تازه کنند، به سفر بروند، همنشین طبیعت شوند و همزمان با تازگی طبیعت، زندگی خود را نیز تازه کنند. اما با همه این آیین های مرسومی که از گذشتگانمان به ارث برده ایم آیا ایرانیان معاصر می توانند از پس هزینه های نو شدن زندگیشان برآیند؟

برای اثبات این حقیقت کافی است سری به بازار بزنیم تا متوجه قیمت های سرسام آور اقلام زندگی شویم. دخل و خرج مردم با هم برابر نیست.

دراین مواقع پای صرفه جویی و مدیریت به میان می آید و والدین سعی می کنند از خریدهای مختص خود بگذرند و بودجه را صرف نونوار کردن فرزند خود کنند؛ اگر هم بخواهند خریدی انجام دهند استرس هزینه های بعدی را خواهند داشت.

بازار مثل همیشه شلوغ است، اما خیل عظیمی از مردم تنها به قصد تماشای حسرت های ناممکنی آمده اند که روزی ممکن ترینِ آن ها بود.

در سمتی از بازار، بوتیک های لباس با ویترین های پر زرق و برق و در سمتی دیگر، آجیل های شب عید در ویترین مغازه ها خودنمایی می کنند، اما پشت همه آن ویترین ها، چشم های پرحسرت کسانی دیده می شود که نگاهشان خیره به اتیکت قیمت روی اجناس است.

کجاستیِ گمشده

علاوه بر خلاء های مالی که در زندگی مردم وجود دارد، خلاء های فرهنگی نیز به وضوح دیده می شود که مهم ترینش در همین دید و بازدیدهای ایام نوروز نمود پیدا می کند و صرفا براساس کمبودهای مالی اتفاق نمی افتد. گویی اکثر مردم ایران، «کجاستیِ» خود را در فرهنگ و آداب کشورشان گم کرده اند.

دکتر علی هادوی، مدرس دانشگاه آزاد، دکترای فلسفه و مؤلف کتاب های «شر و بشر» و «مدخل ایرانراه»، مسأله را این گونه تحلیل می کند: در بحث ایرانراه، بناست روایتی نوین را برای ایران بیان کنیم. این روایت مبتنی بر پرسش جدیدی از ایران است؛ طرح مسأله کجاستی.

فی الواقع به جای پرسش از چیستی ایران یا این که چرا ایران در چنین شرایطی است یا چگونه به این نقطه رسیده ایم بهتر است بپرسیم که ایران کجاست و پارادایم حاکم بر فرهنگ، جغرافیا و تاریخ ایران چه چیزی است؟

نکته حائز اهمیت آن است که ما نزدیک به ۱۵۰ سال است که کجاستی ایران را فراموش کرده ایم. یعنی امکانات و ظرفیت های اساسی ایران را مغفول گذاشته و بیشتر تلاش کرده ایم که به جای ایران بودن، جایی دیگر باشیم. مثلا ژاپن یا آلمان بشویم. این یکی از اصلی ترین نشانه های فراموشی کجاستی ایران است. در واقع مکان ایران، «راه» است، «شهر» نیست.

رفاه اجتماعی

رفاه اجتماعی، ارتباط مستقیمی با اقتصاد کشور و میزان درآمد افراد دارد. اگر قدرت خرید افراد جامعه کاهش یابد، تهدیدی علیه معیشت جامعه می شود؛ معیشتی که شامل قدرت خرید لباس، خانه، ماشین، وسایل زندگی و تفریح است. افراد برای رسیدن به این موارد مجبور به کارکردن با ساعات کاری اضافه و حقوق هایی پایین می شوند. کمبود و فقر، فرد را به سمت قرض گرفتن رهسپار می کند و همین باعث می شود در کمبود عمیق تری فرو رود. در واقع این عمل نوعی تونل زنی است؛ فرد در چاله ای دیگر از گرفتاری قرار می گیرد و مجالی برای تفریح و رسیدگی به آمال خود نمی یابد.

براساس گزارش مرکز آمار ایران، در مرداد ۱۴۰۲، میانگین هزینه واقعی یک خانواده شهری سالانه ۱۳۷ میلیون تومان است که تنها کمتر از دو درصد آن صرف سرگرمی و تفریح می شود. این آمار نشان می دهد خیل زیادی از افراد جامعه در آرزوی تفریح و سرگرمی هستند.

اگر بخواهیم میانگین هزینه های سالانه تفریحی یک خانواده را بررسی کنیم با توجه به اطلاعات مرکز آمار ایران، قیمت های درج شده در وب سایت های فروش بلیت، تور مسافرتی و...، مجموعه هزینه های فرهنگی با حداقل قیمت، طی یک سال در یک خانواده سه نفره جهت بهره مندی از سینما، تئاتر، موزه و کنسرت جمعا مبلغ ۱۷۷ میلیون تومان و هزینه های تفریحی جهت بهره مندی از رستوران، باغ وحش، شهربازی و استادیوم جمعا مبلغ ۹۳۴۵۰۰۰ میلیون تومان و هزینه های گردشگری جهت یک سفر نسبتا گران و یک سفر کوتاه جمعا مبلغ ۳۶ میلیون تومان است.

حداقل هزینه های تفریح یک خانواده سه نفره، سالانه ۴۷ میلیون تومان است و این یعنی حدود ۳۴ درصد از درآمد یک خانوار بدون در نظر گرفتن هزینه مسکن، خوراک، پوشاک و... سؤالی که پیش می آید این است که یک خانواده ایرانی چه میزان برای تفریح خود هزینه می کند؟

دغدغه بقا

هادوی راجع به کجاستی ایران می گوید: عدم فهم صحیح از کجاستی ایران، زمینه ساز نوعی خطای معرفتی در جامعه می شود، به بیان دقیق تر، معرفت شناسی اجتماعی ما دچار اختلال شده است. با توجه به آمار و ارقامی که از هزینه های زندگی خانواده های ایرانی به دست آمده، جای آن دارد از خود بپرسیم که چه می شود مردمان یک جامعه، میلی به تفریح ندارند؟ پاسخ اولیه آن است که شرایط اقتصادی اجازه این دسترسی را از مردم گرفته، اما از زاویه دیگر نیز می توان این مسأله را مورد مداقه قرار داد.

ایرانی ها در حال حاضر نسبتشان را با آینده از دست داده اند، لذا در ورطه بقا مانده اند. ورطه بقا هیچ میلی به تفریح، گسترش و ایجاد امکان یا برقراری رسوم ندارد. معرفت شناسی اجتماعی ایران نسبتی با آینده ندارد، بنابراین ارتباطش با گذشته نیز خواه ناخواه منقطع خواهد شد. چنانچه قصد داشته باشم این قضیه را نیز به همان پرسش کجاستی مرتبط کنم، فراموشی کجاستی، امکانات آینده ساز ایران را از بین برده است. کیفیت زندگی تنها و تنها زمانی مسأله خواهد بود که پا را از دغدغه بقا فراتر بگذاریم و در اندیشه ایجاد امکان برای آینده باشیم.

آثار فقر

فقر می تواند تمام شئون زندگی فرد گرفتار را در بربگیرد و تأثیرات مستقیمی بر بهداشت روانی و جسمی فرد، تحصیل، ازدواج و سایر جنبه های زندگی او بگذارد.

هوشنگ ابتهاج می گوید: «اما در این زمانه که درمانده هرکسی از بهر نان شب، دیگر برای عشق و حکایت مجال نیست!» اما راه حل چیست؟ فقر باعث می شود سرمان شلوغ تر باشد و همین باعث می شود اوقات فراغت کمتری داشته باشیم. فقر، خلق و خوی والدین را در تربیت فرزندانشان تغییر می دهد و باعث می شود با آن ها تند برخورد کنند.

سمانه کندی، عضو انجمن روان شناسی ایران و کارشناس ارشد مشاوره خانواده، راجع به تأثیراتی که فقر می تواند بر روی زندگی فرد بگذارد می گوید: نیازهای اساسی انسان از نظر «ویلیام گلاسر»، روان شناس آمریکایی، پنج گونه هستند، نیاز به بقا و زنده ماندن، عشق و دوست داشته شدن، قدرت، آزادی و تفریح. تفریح از جمله نیازهایی است که گلاسر بر آن تأکید زیادی دارد. درصدی از مردم جامعه ما هنوز به دنبال شرایطی می گردند تا بتوانند نیاز به بقا را برطرف کنند و می بینیم که در ارضای نیازهای اولیه زندگی نیز درمانده اند. وقتی فرد از نظر مالی زیر خط فقر باشد بین خواسته ها و داشته هایش فاصله می افتد.

*دکتر علی هادوی، فیلسوف: کیفیت زندگی تنها و تنها زمانی مسأله خواهد بود که پا را از دغدغه بقا فراتر بگذاریم و در اندیشه ایجاد امکان برای آینده باشیم

*سمانه کندی، عضو انجمن روان شناسی ایران: وقتی فرد از نظر مالی زیر خط فقر باشد بین خواسته ها و داشته هایش فاصله می افتد، درنتیجه ممکن است به خلافکاری رو بیاورد

درنتیجه ممکن است به کارهایی مثل بزهکاری، دزدی، فروش مواد مخدر و... رو بیاورد؛ همان طور که در سال های اخیر شاهد دزدیده شدن کابل های برق، شیرهای آتش نشانی یا چراغ های خیابان بوده ایم. این ها برای بدوی ترین نیازهای خود مشکل دارند، تا چه برسد به تفریح.

وی ادامه می دهد: از دیدگاه روان شناسی، اساس دستیابی به همه نیازها، نیاز به بقاست که اگر تأمین نشود تفریح غیرممکن خواهد بود. این جاست که خانواده دچار بحران هایی مانند طلاق عاطفی و شکست های عاطفی شده و این بحران ها باعث می شود خانواده متزلزل گردد. چرا که اگر درخواست های فرزند خانواده تأمین نشود، اساسی ترین نیاز پدر خانواده که قدرت است زیر سؤال می رود.

اما فقر سوی دیگری نیز دارد. افرادی هستند که از فقر به جایگاهی بالا رسیده اند. طبق گفته «آلفرد آدلر»، روان شناس اتریشی، ما از نداشته هایمان برای رسیدن به خواست هایمان پله درست می کنیم و این باعث می شود احساس حقارت فقر به عقده حقارت تبدیل نشود. هستند پزشکانی که در خانواده ای فقیر درس خوانده و به این جایگاه رسیده اند اما این ها استثناهای فقر هستند و نمی شود نمود فقر را ساده جلوه داد.

مستحق بهبودی

آمار اقتصادی، هزینه ها، تورم و دستمزد، خودکشی های ناشی از فقر یا حتی فرزندکشی، کودکان کار و... همه این ها گواه دهنده وضعیت اسفناک فقر در ایران است. رفع فقر با پرداخت یارانه و عیدی های آخر سال رخ نمی دهد، تنها راه آن، افزایش رشد اقتصادی و اشتغال و کاهش تورم و بهبود سهم حقوق و دستمزد می باشد.

فقر می تواند روی افکار و عقاید دینی فرد نیز تأثیر بگذارد، همان طور که رسول خدا فرمودند: «فقر، انسان را در آستانه کفر قرار می دهد.»

بهبود این زخم عمیق تنها به دست دولتمردان کشور صورت می پذیرد. باشد که در نوروز پیش رو، نور بهبودی بر مشکلات جامعه بتابد، چرا که مردم مستحق بهبودی هستند.

آگهی مزایده عمومی
شماره ۱۴۰۲/۳۱۶

نام روزنامه: اطلاعات
تاریخ درج آگهی نوبت اول: روز شنبه ۱۴۰۲/۱۲/۱۹

*شرکت پتروشیمی مارون واقع در بندر امام خمینی - منطقه ویژه اقتصادی پتروشیمی - سایت ۲ در نظر دارد "۲ دستگاه خودرو سواری به شرح جدول ذیل" را از طریق مزایده عمومی بفروش رساند. متقاضیان می توانند از مورخ ۱۴۰۲/۱۲/۱۹ لغایت ۱۴۰۲/۱۲/۲۲، برای دریافت اسناد مزایده، درخواست خود مبنی بر تقاضای شرکت در مزایده و دریافت اسناد، اعلام پست الکترونیکی (ایمیل) و رونوشت فیش واریزی خرید اسناد به مبلغ ۳،۰۰۰،۰۰۰ ریال به حساب شماره ۶۰۱۷۰۳۲۲۸۱ بانک تجارت با شناسه بانکی ۳۱۱۵۰۱۵ را ضمیمه درخواست مکتوب خود نموده و در مهلت دریافت اسناد به آدرس پست الکترونیکی tenders@mpc.ir ارسال نمایند و جهت بازدید مورد مزایده پس از دریافت اسناد، در تاریخ ۱۴۰۲/۱۲/۲۳ ساعت ۱۰ صبح در محل دفتر تهران به نشانی تهران - شهرک غرب - خیابان حسن سیف - کوچه هفدهم - پلاک ۲ و همچنین با آقایان علیرضا قاسمی شماره تماس ۰۹۱۲۵۶۰۳۶۹۶ و هدایت الله مرادی شماره تماس ۰۹۳۰۶۲۷۶۹۲۲ هماهنگی لازم به عمل آید.

ردیف	نوع خودرو	مدل خودرو	تیپ	مبلغ پایه (ریال)
۱	سواری بنز کروکی	۲۰۱۱	SL500 کوپه	اعلام شده در اسناد مزایده
۲	سواری پورشه کار	۲۰۱۲	کاین اس	اعلام شده در اسناد مزایده

سپرده شرکت در این مزایده جهت هر خودرو، پنج درصد مبلغ پیشنهادی مزایده گر می باشد.
سایر اطلاعات و جزئیات مربوط در اسناد مزایده درج گردیده است.
www.mpc.ir
روابط عمومی و امور بین الملل شرکت پتروشیمی مارون

آگهی مناقصه عمومی
خدمات نقشه برداری هوایی مسیر خط انتقال پساب از تصفیه خانه فاضلاب به سمت سایت آبی
شرکت معدنی و صنعتی گل گهر شهر سیرجان (نوبت دوم)

شرکت کیمیا آبرسان یاور زمین مجری و سرمایه گذار پروژه فاضلاب شهر سیرجان، در نظر دارد از طریق برگزاری مناقصه عمومی نسبت به انجام خدمات نقشه برداری هوایی مسیر خط انتقال پساب از تصفیه خانه فاضلاب به سمت سایت آبی شرکت معدنی و صنعتی گل گهر شهر سیرجان از بین واجدین شرایط در سطح استان کرمان اقدام نماید.
*موضوع مناقصه: خدمات نقشه برداری هوایی مسیر خط انتقال پساب از تصفیه خانه فاضلاب به سمت سایت آبی شرکت معدنی و صنعتی گل گهر شهر سیرجان
*تاریخ و محل دریافت و مهلت تحویل اسناد:
واجدین شرایط در سطح استان کرمان می توانند اسناد را در ساعات اداری روز سه شنبه مورخ ۱۴۰۲/۱۲/۱۵ از دفتر شرکت کیمیا آبرسان یاور زمین (کاریز) به آدرس: کرمان سیرجان بلوار مالک اشتر خیابان محمد منتظری پلاک ۵۸. تلفن: ۰۳۴-۴۲۲۵۲۷۹۷ فاکس: ۰۳۴۴۲۲۵۲۷۵۸ دریافت نمایند و حداکثر تا پایان وقت اداری روز چهارشنبه مورخ ۱۴۰۲/۱۲/۲۳ اسناد مذکور را تکمیل و در پاکت لاک و مهر شده به دبیرخانه کارفرما تحویل و رسید دریافت نمایند.
*دریافت غیرحضوری اسناد: واجدین شرایط می توانند اسناد مناقصه را در زمان قید شده، از وب سایت شرکت کاریز به آدرس karizcompany.ir. بخش مناقصه ها و مزایده ها دریافت نمایند.
*به مدارکی که فاقد امضا و مخدوش و مدارکی که بعد از انقضای مدت مقرر در این آگهی واصل شود، ترتیب اثر داده نخواهد شد.
روابط عمومی شرکت کاریز

آگهی مناقصه عمومی
شماره ۱۴۰۲/۱۰۶

الف مناقصه گزار: شرکت چاپ بانک ملت (سهامی خاص)
ب موضوع مناقصه: خرید ۱۰۰۰ تن جامبو رول کاغذ حرارتی
ج سپرده شرکت در مناقصه:
سپرده شرکت در مناقصه ۶۰/۰۰۰/۰۰۰/۰۰۰ ریال به صورت ضمانت نامه بانکی (غیر از بانک ملت) یا فیش نقدی واریزی به حساب جاری شماره ۷۰۳۲۱۰۰۵۸۶ به نام شرکت چاپ بانک ملت
د مدارک مورد نیاز جهت دریافت اسناد مناقصه: ارائه معرفی نامه و فیش ۱/۵۰۰/۰۰۰ ریال واریزی به حساب جاری شماره ۷۰۳۲۱۰۰۵۸۶ قابل پرداخت در کلیه شعب بانک ملت
هـ محل دریافت اسناد مناقصه: تهران میدان آزادی ابتدای جاده مخصوص کرج خیابان بیمه ۳ (ایرج رستمی) نبش کوچه ششم پلاک ۱ طبقه همکف واحد مدیریت پشتیبانی و تدارکات

جدول زمانی انجام مناقصه	
توزیع اوراق مناقصه	از ساعت ۸ صبح مورخ ۱۴۰۲/۱۲/۱۹ الی ۱۴۰۲/۱۲/۲۴
مهلت ارسال مدارک مناقصه	تا ساعت ۱۲ مورخ ۱۴۰۲/۱۲/۲۶
تاریخ بازگشایی پاکت ها	ساعت ۱۰ مورخ ۱۴۰۲/۱۲/۲۷

آگهی دعوت مجمع عمومی عادی به طور فوق العاده
شرکت تعاونی مسکن کارکنان وزارت نفت (اوپی جی)
نوبت اول

به اطلاع کلیه اعضای محترم شرکت تعاونی فوق می رساند جلسه مجمع عمومی عادی به طور فوق العاده نوبت اول رأس ساعت ۱۰ صبح روز پنجشنبه ۱۴۰۳/۱/۳۰ در دفتر هیأت مدیره تعاونی واقع در شهران، بلوار کوهسار، روبروی آتش نشانی، مجتمع مسکونی اوپی جی برگزار خواهد شد.
دستور جلسه:
۱ـ گزارش هیأت مدیره و بازرسین
۲ گزارش حسابرسی سالهای ۱۳۹۸، ۱۳۹۹، ۱۴۰۰، ۱۴۰۱
۳ـ طرح و تصویب صورتهای مالی سالهای ۱۳۹۸، ۱۳۹۹، ۱۴۰۰، ۱۴۰۱ و ۱۴۰۲ (به تفکیک سال)
۴ـ بررسی و تصویب اخذ قیمت زمین های تصرف شده توسط شهرداری
۵ بررسی و تصویب چگونگی تسویه بدهی عدم خلاف به شهرداری
۶ بررسی و تصویب اخراج از عضویت اعضای زیان رسان به تعاونی طبق ماده ۱۳ قوانین و مقررات تعاونیها
۷ بررسی و تصویب محاسبه جریمه دیرکرد دیون اعضاء به تعاونی طبق نرخ تورم اعلامی بانک مرکزی (به جای ۱۹ درصد جریمه فعلی)
۸ بررسی و تصویب طرحهای سرمایه گذاری (با اولویت طرح احداث پارکینگ طبقاتی)
۹ـ انتخاب هیأت مدیره و بازرسین
توجه اعضای محترم تعاونی به نکات زیر ضروری است:
الف) اعضای داوطلب عضویت در هیأت مدیره تعاونی و بازرسی، از تاریخ انتشار این آگهی حداکثر ۵ روز فرصت دارند که با در دست داشتن اصل و تصویر شناسنامه و کارت ملی و برگ سهم و گواهی عدم سوء پیشینه و آخرین مدرک تحصیلی و کارت پایان خدمت (در مورد آقایان) به دفتر تعاونی به نشانی فوق مراجعه و با تحویل مدارک و تکمیل فرم داوطلبی، رسید دریافت نمایند.
ب) اعضایی که شخصاً قادر به شرکت در جلسه مجمع نیستند می توانند نماینده تام الاختیاری را برای حضور در مجمع و اعمال رأی تعیین کنند. اعضای متقاضی اعطای نمایندگی و وکالت می توانند به همراه نماینده خود و با ارائه کارت شناسایی واصل وکالتنامه معتبر تا تاریخ ۱۴۰۳/۱/۲۹ از ساعت ۹ الی ۱۴ در دفتر تعاونی حاضر شوند تا پس از احراز هویت و بررسی و تایید مدارک و وکالتنامه، برگه ورود به مجمع را دریافت نمایند. ارائه نمایندگی در روز برگزاری مجمع به هیچ وجه امکانپذیر نخواهد بود و اعضای محترم فقط در روزهای تعیین شده در این بند می توانند برای تعیین نماینده اقدام نمایند. برگه های وکالت با امضاء بازرسین و احدی از اعضای هیأت مدیره معتبر خواهد بود.
ج) تعدادآرای وکالتی هر عضو تعاونی حداکثر ۳ رأی و تعدادآرای وکالتی هر غیرعضو تنها یک رأی می باشد و حضور توأم عضو و نماینده وی در مجمع دارای منع قانونی است.
د) برای شرکت در جلسه ارائه کارت شناسایی معتبر (کارت ملی یا شناسنامه) اصل برگ سهم و برگه ورود صادره و رعایت پوشش اسلامی الزامی است و آوردن همراه ممنوع است.
هیأت مدیره تعاونی مسکن اوپی جی

آگهی دعوت به مناقصه
سازمان جهاد دانشگاهی علم و صنعت در نظر دارد تا اجرای عملیات فونداسیون ۲ دستگاه بگ فیلتر و اتاق کمپرسور پروژه فولاد سبا را از طریق مناقصه محدود به شرکت های واجد شرایط داخلی واگذار نماید. لذا از آن شرکت محترم دعوت به عمل می آید ضمن ارسال رزومه و مشخصات شرکت به آدرس پست الکترونیک mbeigy@jdevs.ir، با هماهنگی قبلی (شماره موبایل ۰۹۳۵۴۰۲۴۹۴۴) به آدرس تهران، نارمک، خیابان فرجام، خیابان شهید حیدرخانی شمالی، خیابان ملک لو، پلاک ۱۹۰ واحد تأمین تجهیزات مراجعه نمایند.

آگهی دعوت از بستانکاران شرکت تعاونی سنگبری ۳۵۵ به شماره ثبت ۳۱۴ و شناسه ملی ۱۰۸۶۰۵۱۲۵۰۰ (نوبت اول)
در اجرای ماده ۲۲۵ اصلاحیه قانون تجارت از کلیه بستانکاران شرکت تعاونی سنگبری ۳۵۵ (در حال تصفیه) به شماره ثبت ۳۱۴ و شناسه ملی ۱۰۸۶۰۵۱۲۵۰۰ که آگهی انحلال آن در صفحه ۷۷ روزنامه رسمی کشور به شماره ۲۲۹۶۳ مورخ ۱۴۰۲/۱۰/۲۸ درج گردیده است دعوت به عمل می آید تا ظرف مدت حداکثر ۶ ماه از تاریخ انتشار آگهی نوبت اول با در دست داشتن اسناد و مدارک مثبته مطالبات خود از شرکت، به مدیر تصفیه آقای محمدحسن خراسانی باریزی به شماره همراه ۰۹۱۳۳۴۷۴۹۷۲ مستقر در آدرس استان کرمان شهرستان سیرجان خیابان شریعتی مجتمع میلاد طبقه چهارم واحد ۳۱ کد پستی ۷۸۱۳۶۴۳۶۱۶ مراجعه نمایند. پس از سپری شدن مهلت تعیین شده مدیر تصفیه اقدام به اعلام ختم تصفیه نموده و بدیهی است شرکت و مدیر تصفیه در مورد هرگونه ادعای احتمالی که خارج از مدت فوق به شرکت منعکس گردد مسئولیتی نخواهد داشت.
مدیر تصفیه شرکت تعاونی سنگبری ۳۵۵ در حال تصفیه محمدحسن خراسانی باریزی

آگهی فروش املاک
واسپاری آباد مسکن
این شرکت در نظر دارد تعداد محدودی از املاک خود با متراژهای متنوع را به شرح جدول ذیل بفروش برساند.

پروژه	تعداد واحد	کاربری
جزیره کیش - ساحل مرجان	محدود	مسکونی
جزیره قشم - مجتمع طاهری	محدود	تجاری
چالوس - بام چالوس	محدود	مسکونی
تهران - نگین شهرری	محدود	مسکونی
کرج - فردیس (شهرک ناز)	محدود	مسکونی
کرج - فردیس (شهرک بنفشه)	محدود	مسکونی
تهران - میرداماد	محدود	تجاری
تهران - پاسداران	محدود	مسکونی
تهران - حسین آباد	محدود	مسکونی
بندرانزلی - منطقه آزاد	محدود	مسکونی
و سایر پروژه ها		

شماره تماس: ۰۲۱-۷۱۷۳۹
آدرس سایت: www.maskanleas.com
آدرس: تهران، سعادت آباد، پایین تر از میدان فرهنگ، خیابان داوود رشیدی، شماره ۱۳، طبقه پنجم، واحد فروش

خلاصه تصمیمات مجمع صندوق سرمایه گذاری اختصاصی بازارگردانی صبا گستر نفت و گاز تأمین به شناسه ملی ۱۴۰۰۷۹۵۴۲۶۷
مورخ ۱۴۰۲/۱۲/۰۷ ساعت ۱۶:۰۰
کلیه دارندگان واحدهای ممتاز پس از بحث و تبادل نظر به اتفاق آراء با تغییر بند ۳۷ امیدنامه مطابق نامه شماره ۱۸۱/۱۴۶۱۷۵ مورخ ۱۴۰۲/۱۲/۰۵ شرکت بورس اوراق بهادار تهران با بروزرسانی پارامترهای سبجنو و مداران موافقت نمودند. (متن صورتجلسه در تارنمای صندوق به آدرس http://sngt.sababroker.ir و سامانه کدال به نشانی https://www.codal.ir قابل دستیابی است.)

آگهی فراخوان ارزیابی کیفی (نوبت دوم)
به شماره ۴۰۲.۱/۱.۸۳۷
شرکت دماوند انرژی عسلویه (کارفرما) در نظر دارد پروژه تهیه مصالح و اجرای سوله واحد خدمات اداری خود را از طریق مناقصه عمومی یک مرحله ای، با شرایط زیر به پیمانکاران ذیصلاح واگذار نماید.
شرایط پروژه:
۱ـ محل انجام کار: استان بوشهر، شهرستان عسلویه، فاز دو مجتمع های پتروشیمی، شرکت دماوند انرژی عسلویه
۲ مدت زمان انجام کار: ۹ ماه شمسی
شرایط متقاضی:
۱ـ داشتن تجربه کافی و مرتبط با موضوع مناقصه
۲ـ داشتن گواهینامه صلاحیت حداقل پایه ۵ در رشته ابنیه از سازمان مدیریت و برنامه ریزی کشور
۳ـ توانائی ارائه تضمین شرکت در مناقصه از نوع ضمانت نامه بانکی
از کلیه اشخاص حقوقی واجد شرایط دعوت می گردد نسبت به دریافت اسناد ارزیابی کیفی بلافاصله پس از چاپ آگهی نوبت اول و حداکثر تا ساعت ۱۴ روز دوشنبه مورخ ۱۴۰۲/۱۲/۲۸ اقدام نمایند.
متقاضیان شرکت در مناقصه می توانند جهت دریافت اسناد مذکور ضمن ارائه تقاضای کتبی، تصویر گواهی صلاحیت موضوع بند ۲ و فیش واریزی به مبلغ ۵۰۰/۰۰۰ (پانصد هزار) ریال به حساب شماره (۲۶۴۳۰۴۱۴۸۳) نزد بانک تجارت شعبه پارس عسلویه به نام شرکت دماوند انرژی عسلویه، به آدرس: بوشهر، شهرستان عسلویه، منطقه ویژه اقتصادی انرژی پارس، فاز دو پتروشیمی، سه راه پتروشیمی، کیلومتر ۵ جاده شیرینو، سمت چپ، شرکت دماوند انرژی عسلویه، امور پیمانها، مراجعه نمایند. ضمناً شماره تماس امور حقوقی و پیمانهای شرکت دماوند انرژی عسلویه ۰۷۷۳۷۲۹۵۵۵۸ می باشد.
سایر توضیحات:
*آخرین مهلت تحویل پاکتهای مدارک ارزیابی کیفی تا ساعت ۱۵ روز دوشنبه مورخ ۱۴۰۳/۰۱/۲۰ می باشد.

نبض تهران با برق می زند — بهینه مصرف کنیم
آگهی مناقصه عمومی یک مرحله ای (نوبت اول)
شرکت توزیع نیروی برق تهران بزرگ در نظر دارد اجرای عملیات توسعه، احداث، اصلاح و طرح های بهینه سازی در محدوده عملیاتی منطقه برق بیهقی خود را به پیمانکار واجد شرایط از طریق سامانه تدارکات الکترونیکی واگذار نماید.
شرح مختصری از کار:

شماره مناقصه سامانه ستاد	۲۰۰۲۰۹۶۵۱۵۰۰۰۰۳۸
شماره مرجع مناقصه	۰۲۲۰۰۵۸۵
موضوع مناقصه	اجرای عملیات توسعه، احداث، اصلاح و طرح های بهینه سازی - منطقه برق بیهقی
برآورد انجام کار (ریال)	۴۷،۸۵۲،۳۲۴،۵۷۱ ریال
مبلغ ضمانتنامه فرآیند ارجاع کار (ریال)	۲،۸۸۶،۰۰۰،۰۰۰ ریال
مهلت فروش اسناد	از روز یکشنبه تاریخ ۱۴۰۲/۱۲/۲۰ لغایت روز پنجشنبه تاریخ ۱۴۰۲/۱۲/۲۴
تاریخ تحویل اسناد به دستگاه مناقصه گزار	تا ساعت ۹ روز سه شنبه تاریخ ۱۴۰۳/۰۱/۰۷
تاریخ بازگشایی اسناد مناقصه	ساعت ۱۰ روز سه شنبه تاریخ ۱۴۰۳/۰۱/۰۷
محل تحویل و بازگشایی اسناد	تهران میدان ونک خیابان گاندی جنوبی خیابان نوزدهم پلاک ۲۶ منطقه برق بیهقی شرکت توزیع نیروی برق تهران بزرگ - اداره دبیرخانه و محل بازگشایی سالن جلسات منطقه

نوع سپرده فرآیند ارجاع کار: بصورت ضمانت نامه بانکی یا چک تضمین شده بانکی و یا واریز وجه بحساب جاری شماره ۰۱۰۱۸۰۱۱۷۱۰۰۴ بنام شرکت توزیع نیروی برق تهران بزرگ بانک صادرات شعبه ملاصدرا و یا بلوکه از حساب مطالبات تایید شده نزد شرکت توزیع نیروی برق تهران بزرگ ارائه نمایند.
به پیشنهادهای فاقد سپرده، سپرده های مخدوش، سپرده های کمتر از میزان مقرر، چک شخصی و نظایر آن ترتیب اثر داده نخواهد شد.
مبلغ فروش اسناد: جهت شرکت در مناقصه، مبلغ ۱،۵۰۰،۰۰۰ ریال بصورت الکترونیکی صرفاً از طریق درگاه پرداخت اینترنتی سایت سامانه تدارکات الکترونیکی دولت به نشانی www.setadiran.ir اقدام به خرید اسناد نمایند. ضمناً کلیه مراحل برگزاری مناقصه از دریافت اسناد مناقصه تا ارائه پیشنهاد مناقصه گران، بازگشایی پاکت ها و اعلام و قبول برنده از طریق همین درگاه انجام خواهد شد و مناقصه گران درصورت عدم عضویت قبلی، مراحل ثبت نام در سایت مذکور و دریافت گواهی امضای الکترونیکی را جهت شرکت در مناقصه محقق سازند. تاریخ انتشار مناقصه در سامانه مورخ ۱۴۰۲/۱۲/۲۰ می باشد.
به پیشنهادهای فاقد امضاء، مشروط، مخدوش و پیشنهاداتی که بعد از انقضای مدت مقرر در فراخوان واصل می شود، مطلقاً ترتیب اثر داده نخواهد شد.
شرایط متقاضیان جهت شرکت در مناقصه:
- داشتن گواهینامه صلاحیت پیمانکاری در رشته نیرو از سازمان برنامه و بودجه کشور الزامی می باشد.
- داشتن گواهینامه تایید صلاحیت ایمنی از وزارت تعاون، کار و رفاه اجتماعی الزامی می باشد.
سایر اطلاعات و جزییات مربوطه در اسناد مناقصه مندرج است.
نشانی های کسب اطلاعات بیشتر:
سایت شبکه اطلاع رسانی معاملات شرکت توانیر: www.tavanir.org.ir
سایت پایگاه ملی مناقصات: http://iets.mporg.ir
سایت شرکت توزیع نیروی برق تهران بزرگ: http://www.tbtb.ir
روابط عمومی شرکت توزیع نیروی برق تهران بزرگ (سهامی خاص)

آگهی مزایده
شرکت کشت و صنعت هزار جلفا، در نظر دارد تعدادی از خودروهای سواری و وانت، ماشین آلات و ادوات کشاورزی مازاد خود را به شرح جدول ذیل از طریق مزایده عمومی به فروش رساند. لذا از متقاضیان دعوت می گردد از تاریخ نشر آگهی جهت رویت اقلام مورد مزایده و اطلاع از شرایط مزایده به شرکت کشت و صنعت هزار جلفا به آدرس: قزوین نرسیده به نیروگاه شهید رجایی، کیلومتر ۶ جاده خاکعلی، روبروی مزرعه مگسال مراجعه و یا با تلفن ۰۹۱۲۱۱۱۶۰۰۲، ۰۹۱۲۷۲۹۱۱۸۷ (آقای داود افضلیان) تماس حاصل نمایند.
جلسه مزایده روز سه شنبه مورخ ۱۴۰۲/۱۲/۲۲ رأس ساعت ۱۰ صبح در محل شرکت کشت و صنعت هزار جلفا واقع در استان قزوین، نرسیده به نیروگاه شهید رجایی، کیلومتر ۶ جاده خاکعلی، روبروی مزرعه مگسال برگزار خواهد شد.
لازم به ذکر است مهلت ارائه پیشنهاد قیمت تا ساعت ۱۰ صبح مورخ ۱۴۰۲/۱۲/۲۲ می باشد.
شرکت کشت و صنعت هزار جلفا، در رد و قبول یک یا تمامی پیشنهادات در هر یک از اقلام مزایده مختار است.
مبلغ ۱۰ میلیون تومان به عنوان سپرده شرکت در مزایده تعیین گردیده که می بایست به حساب شماره ۱۴۰۷۲۸۰۴۱ و یا شماره شبا ۱۴۰۷۲۸۰۴۱۰۰۰۰۰۰۰۰۰۴۰۱۶، بانک کشاورزی شعبه خاکعلی واریز شده و فیش بانکی به همراه پاکت پیشنهاد قیمت تحویل امور اداری شرکت گردد.
در صورت انصراف برنده مزایده سپرده شرکت در مزایده به نفع شرکت ضبط می گردد.

ردیف	شرح	تعداد/مقدار
۱	سوزوکی ویتارا فول مدل ۱۳۹۱	یک دستگاه
۲	پژو سواری ۴۰۵ مدل ۱۳۸۵	یک دستگاه
۳	وانت نیسان مدل ۱۳۷۵	یک دستگاه
۴	تراکتور جاندیر مدل ۳۳۵۰	یک دستگاه
۵	بیلر جاندیر شرکت کمباین سازی اراک T مدل ۳۴۹	یک دستگاه
۶	ریگ یک طرف چهار پره	یک دستگاه
۷	سواتر برداشت یونجه مدل E۳۰۲ آلمان شرقی	یک دستگاه
۸	گاوآهن دوطرفه برگردان پنج خیش ایرانی	یک دستگاه
۹	گاوآهن دوطرفه برگردان دار چهار UNLV ترکیه خیش	یک دستگاه
۱۰	گاوآهن سه خیش یک طرفه آلمان شرقی چرخ آهنی	یک دستگاه
۱۱	موور ۱۹۵ ترک مدل ۲۰۰۹	یک دستگاه
۱۲	شاستی موور ۱۸۵ مدل ۲۰۱۴	یک دستگاه
۱۳	خطی کار جوی و پشته شرکت ماشین برزگر همدان	یک دستگاه
۱۴	گاوآهن پنجه غازی ۹ خیش شرکت ادوات کشاورزی اراک	یک دستگاه
۱۵	وانت شوکا مدل ۱۳

اطلاعات ۱۳۰۵
شنبه ۱۹ اسفند ۱۴۰۲ ۲۸ شعبان ۱۴۴۵
۹ مارس ۲۰۲۴ سال نودوهشتم * شماره ۲۸۶۲۶
ettelaat.com ettelaatonline

ترک بر دیوارانحصار در صنعت لوازم خانگی

تاانحصارناشی از ممنوعیت واردات لوازم خانگی شکسته نشود، رشد کیفیت وکاهش قیمت درصنایع داخلی اتفاق نمی افتد

سالهاست که واردات لوازم خانگی به کشور ممنوع است وآنچه هم دربازار وجوددارد، به طور غیررسمی واردکشور شده است؛ بااین حال این ممنوعیت باعث ایجاد انحصار برای صنایع داخلی شده و بهبود کیفیت وافت قیمت این کالا به نفع مردم اتفاق نیفتاده است.

گزارش اقتصادی

واردات لوازم خانگی از سال ۱۳۹۷به کشور ممنوع است وعلت این ممنوعیت هم تحریم ها وهم لزوم رشد صنایع داخلی لوازم خانگی وحمایت از تولید ملی اعلام شده است.

اما سوال این است که پنج سال پس از این ممنوعیت، چه اتفاقی دربازار لوازم خانگی رخ داده وآیااین اتفاق ها به نفع مردم یعنی مصرف کنندگان نهایی بوده است یا خیر.

نگاهی به راه رفته صنایع لوازم خانگی درطول اعمال این ممنوعیت نشان می دهد برخی کارخانه های داخلی گسترش یافته وتنوع وتیراژ محصولاتشان راافزایش داده اند. به گونه ای که بازار ازوجود برخی کالا اشباع شده واینها نکات مثبت این ممنوعیت است.

بااین حال، سکه دو رو دارد وممنوعیت واردات لوازم خانگی نکات منفی هم دارد. یکی از این نکات منفی که معمولا در صحبت های انجمن های مدافع تداوم ممنوعیت، گفته نمی شود، نوع تولید وکیفیت لوازم خانگی است.

براین اساس، منتقدان می گویند ممنوعیت واردات باعث رشدواقعی وکیفی صنعت لوازم خانگی نشده و بازار انحصاری ایجاد شده آن را به سوی مونتاژکاری وواردات پنهان کالاهای نه چندان مرغوب چینی تبدیل کرده است؛ درست مانند اتفاقی که درسال های اخیر درصنعت خودرو افتاده است.

به گفته این گروه، درواقع رشد این صنعت به واسطه انحصار ایجادشده از محل ممنوعیت واردات رخ داده است واگر واردات آغاز شود، کیفیت وقیمت این تولیدات به گونه ای نیست که قدرت رقابت واقعی ایجاد کند.علت هم این است که کارخانه های گسترش یافته لوازم خانگی که معمولا درمالکیت خصولتی ها هستند، به جای تمرکز بر تحقیق وتوسعه کافی محصول، اقدام به ساختن قاب وپوسته لوازم خانگی کرده اما قطعات حیاتی درونی آن را از چین وارد می کنند واین موضوع درواقع از آنها مونتاژگر چینی ساخته است.

درکناراین، قیمت این محصولات هم به لطف بازار انحصاری موجود، بالاست وتناسبی با کیفیت وماندگاری محصول ندارد. البته دولت درتلاش برای جلوگیری از رشد بهای این محصولات است ودست تولیدکنندگان دراین باره رابسته است اما تولیدکنندگان لوازم خانگی به چانه زنی وگلایه مداوم از قیمت گذاری دولتی ادامهمی دهند؛ درست مانند همکارانشان درصنعت خودرو!

بنابراین، کارشناسان معتقدند لغو ممنوعیت واردات لوازم خانگی پس از سال ها، می تواند مزایای بسیاری برای مردم و دولت داشته باشد. از توفیق اجباری برای تولیدکنندگان داخلی در جهت ارتقای کیفیت و خدمات پس از فروش تا تعدیل قیمت ها به دلیل افزایش عرضه و تقویت قدرت خرید مردم در این شرایط اقتصادی.

از سوی دیگر دولت نیز می تواند در واردات رسمی لوازم خانگی، سود بازرگانی و حقوق گمرکی دریافت کند و در نتیجه کفه درآمدهای بودجه ای راسنگین کند.

هرچند ناگفته نماند که واردات بی ضابطه لوازم خانگی هرگز مطلوب شرایط موجود نیست و بایستی در شروع کار واردات لوازم خانگی، باتدبیر وزارت صنعت و در جهت ایجاد فرصت انتخاب برای مردم با قیمت های تعدیل یافته، حرکت شود؛ بنابراین پیشنهاد مفیداین است که سیاست گذار در حوزه واردات، لوازم خانگی غیر لوکس و پرکاربرد را در اولویت قرار دهد تا شاهد افزایش عرضه محصولات باکیفیت و قیمت مناسب باشیم.

چراغ سبزهایی برای آغاز واردات

باوجودمخالفت های گسترده ولابی گونه انجمن های تولیدکننده لوازم خانگی، اما به نظر می رسد مجموعه حاکمیت به سوی لغو ممنوعیت واردات لوازم خانگی پیش می رود.

دراین باره، دهم بهمن ماه ۱۴۰۰، رهبر انقلاب در دیدار جمعی از تولیدکنندگان وفعالان صنعتی، باابراز گلایه از برخی تولیدکنندگان داخلی لوازم خانگی گفتند: "باوجود حمایت هایی که از این تولیدکنندگان شد، اما گفته می شود برخی محصولات آن ها تا دو برابر افزایش قیمت داشته که نباید این گونه باشد."

به دنبال این گلایه ها، عباس علی آبادی، وزیرصنعت هم تصریح کرد: هدف ما از مدیریت عرصه تجارت، حمایت از تولید است. اما حمایت از تولید به این معنا نیست که رقابت را از آن ها بگیرد. باید به سمتی حرکت کنیم که در عین رقابت پذیر کردن صنایع، فرصت انتخاب را برای مردم فراهم کنیم؛ بنابراین فکر می کنم درآینده مسیر ما مسیری نخواهد بود که به لوازم خانگی به صورت انحصار نگاه کنیم. این فضا برای مردم وجود دارد که انتخاب کنند و برای رقابت پذیر کردن کالاهای ایرانی، با رعایت تعرفه های مناسب، ارائه مجوز برای واردات لوازم خانگی انجام خواهد شد.

به گفته این مقام مسئول صنعت لوازم خانگی به لحاظ کیفی و کمی به جایگاهی رسیده که می تواند با تولیدات خارجی رقابت کند.

درتازه ترین اظهار نظر دراین خصوص هم، معاون صنایع عمومی وزارت صنعت، معدن و تجارت گفت که اگر قرار باشد واردات لوازم خانگی انجام شود، در حوزه هایی خواهد بود که تولید داخل وجود ندارد یا در مواردی که تولیدکنندگان داخلی استانداردهای لازم را رعایت نکنند که به عنوان مثال در حوزه رعایت استاندارد، به تولیدکنندگان بخاری هشدار داده شده است.

محمد مهدی برادران در گفت وگو با ایسنا، درباره احتمال واردات لوازم خانگی در سال آینده، اظهار کرد: اگر قرار باشد واردات لوازم خانگی انجام شود، در حوزه هایی خواهد بود که تولید داخل وجود ندارد. همچنین اگر در مواردی که تولیدکنندگان داخلی استانداردهای لازم را رعایت نکنند، احتمال واردات وجود دارد.

ویادامه داد: در حوزه بخاری در گذشته تولید و حتی صادرات مناسبی داشتیم، اما امسال به تولیدکنندگان تذکر دادیم که اگر نتوانند استانداردهای انرژی را تامین کنند، مانع تولید آن ها خواهیم شد و اجازه واردات را هم صادر خواهیم کرد.

اما به گفته وی، در عمل به این تولیدکنندگان فرصت داده خواهد شد و اگر نتوانند این استانداردها را تامین کنند، واردات بخاری انجام خواهد شد. این اظهارنظرها نشان می دهد که احتمال شکستن قفل پنج ساله واردات لوازم خانگی افزایش یافته وحتی ممکن است واردات برخی کالاهای پرمصرف درآینده نزدیک آغاز شود. به زعم کارشناسان وبرخلاف اظهار نظرهای ابراز شده، آزاد سازی واردات لوازم خانگی باعث کاهش قابل توجه کالای قاچاق دربازار شده ودرآمد دولت از محل واردات قانونی راافزایش خواهد داد. همچنین آغاز رقابت، باعث مجبور کردن تولیدکنندگان به افزایش کیفیت وکاهش قیمت ودرنهایت، نفع بری تولید واقعی ملی وعموم مردم خواهدشد. موضوعی که البته نارضایتی انحصارگران را درپی داشته وممکن است چالش هایی راهم ایجاد کند که با قاطعیت حاکمیت واصرار برمنافع ملی، قابل رفع خواهد بود.

"شامخ" خبر از بهبودنسبی شرایط اقتصادی می دهد

شاخص مدیران خرید (PMI) که در کشورمان توسط مرکز پژوهش های اتاق ایران با عنوان شامخ منتشر می شود، در بهمن امسال از محدوده رکود وانقباض خارج شده و روی قله ۹ ماهه ایستاده است.

به گزارش ایسنا، بر اساس گزارش دوره پنجاه و سوم طرح شاخص مدیران خرید اقتصاد، شاخص میزان فعالیت های کسب وکار در بهمن ماه، عدد ۵۷.۰۶ ثبت شده و پس از دو ماه رکود پیاپی و کاهش، بیشترین مقدار چهارماهه از آبان ماه را ثبت کرده است.

در این ماه شاخص میزان سفارشات جدید مشتریان با ثبت عدد ۵۸.۱۸، بیشترین میزان خود را در سری زمانی ۵۳ دوره ثبت کرده است.

نکته قابل توجه اینکه در بهمن ماه، شاخص قیمت خرید مواد اولیه یالوازم خریداری شده با عدد ۶۸.۸۰ بیشترین مقدار چهار ماه گذشته را به ثبت رسانده و هم زمان شاخص موجودی محصول نهایی در انبار یا کارهای در حال تکمیل، با ثبت عدد ۴۹.۷۸، در مقایسه با ماه قبل کاهش نشان می دهد. این در حالی است که شاخص میزان صادرات کالا و خدمات هم درعدد ۴۹.۳۶ برای هشتمین ماه متوالی با کاهش روبرو بوده است. بررسی روند شامخ کل اقتصاد و همچنین شامخ صنعت در بهمن، بیانگر بهبود وضعیت اقتصاد نسبت به ماه قبل است؛ هرچند بخشی از رشد شامخ کل اقتصاد و بخشی قابل توجهی از رشد شامخ بخش صنعت در ماه بهمن، مربوط به اثر تقویمی این ماه است. به عبارت دیگر، به صورت تاریخی، در ماه های بهمن به دلیل افزایش تقاضا در پایان سال، حجم فعالیت اقتصادی در مقایسه با ماه دی، افزایش می یابد. البته با حذف اثر تقویمی نیز وضعیت کل اقتصاد و بخش صنعت در بهمن ۱۴۰۲ نسبت به ماه دی ماه بهبود نسبی داشته است. با وجود این روند مثبت، یافته های این گزارش حاکی از آن است که نوسان نرخ ارز، هزینه تأمین مواد اولیه را بالا برده و بخش تولید در زنجیره تأمین خود با مشکل مواجه شده است. همچنین در برخی از شرکت ها به منظور کنترل هزینه های بالای نهاده های تولید با توجه به نوسان نرخ ارز و نزدیکی به ماه رمضان، استخدام نیروی کار کاهش داشته و انتظارات بهبود در فعالیت های اقتصادی در اسفندماه در میان کسب وکارها تضعیف شده است.

افزایش دستمزد کارگران باعث تورم نمی شود

درحالی که بحث و جدل سر افزایش حداقل حقوق کارگران بالا گرفته و دولت می گوید افزایش حقوق باعث افزایش تورم می شود، کارشناسان اقتصادی این ادعا را زیر سوال می برند.

به گزارش مهر، علی نصیری اقدم، استاد دانشگاه علامه طباطبایی درباره افزایش تورم درپی افزایش حقوق کارگران، تصریح کرد: مطالعات، این رانشان نمی دهد. یعنی افزایش حداقل دستمزد کارگران، نه تنها باعث افزایش سطح عمومی قیمت ها نشده است؛ چون عامل ایجاد تورم چیز دیگری است؛ بلکه منجر به افزایش اشتغال هم شده است، چون شماوقتی دستمزد را افزایش می دهید انگیزه کار هم افزایش پیدا می کند و کارفرما هم انگیزه پیدا می کند نیروی بهتری را داشته باشد.

وی در ادامه به این موضوع اشاره می کند که تورم در سال ۱۴۰۱ ربطی به افزایش دستمزد کارگران نداشت و بخاطر اثرات حذف ارز ۴۲۰۰ تومانی بود.

نصیری اقدم در پاسخ به این سوال که عدم افزایش دستمزد کارگران جز اینکه باعث کاهش قدرت خرید کارگران شده است، دیگر چه هزینه هایی برای اقتصاد ما دارد، ادامه داد: سوال خوبی ست، این موضوع هزینه های فوق العاده قابل توجهی را ایجاد می کند. مثلا نابرابری را در اقتصاد عمیق کرده و سهم بری نیروی کار از تولید را کاهش می دهد. مطالعاتی انجام شده است که نشان می دهد نه صرفاً در ۶ یا ۷ سال گذشته، بلکه درطی سال ها این سهم بری کاهش پیدا کرده است. این پدیده ای را ایجاد می کند به اسم مالی شدن؛ یعنی صاحبان سرمایه روز به روز ثروتمندتر می شوند و افرادی صاحب نیروی کار هستند فقیرتر می شوند.

این کارشناس اقتصادی گفت: همچنین این موضوع باعث مهاجرت می شود. نیروی کار از بنگاه خارج شود و کسی که سال ها از محل درآمدهای نفتی سرمایه گذاری کردید تا بالغ و ماهر شود را از دست می دهیم. همچنین بهره وری نیروی کار نیزکاهش می یابد. همه این ها باعث می شود دولت با انسداد سیاستی مواجه و هرکاری را که بخواهد انجام دهد با مقاومت از سمت مردم مواجه گردد.

آگهی دعوت از بستانکاران

شرکت رهنما جهانگرد در حال تصفیه (سهامی خاص) به شماره ثبت ۱۹۹۲۷۷ و شناسه ملی ۱۰۱۰۲۴۱۰۸۸۱

پیرو آگهی انحلال که در صفحه ۲۵ روزنامه رسمی کشور به شماره ۱۸۱۲۱ مورخ ۱۳۸۶/۰۲/۲۷ درج گردیده است و در اجرای ماده ۲۲۵ اصلاحیه قانون تجارت از کلیه بستانکاران شرکت رهنما جهانگرد دعوت به عمل می آید تا ظرف مدت حداکثر ۶ ماه از تاریخ انتشار این آگهی با ارائه مدارک مثبته ادعای خود جهت تسویه حساب مطالبات خود به مدیر تصفیه آقای رمضانعلی غلامی با شماره موبایل ۰۹۱۳۵۵۷۹۷۳۰ به آدرس خیابان سمیه روبروی خ رامسر پلاک ۱۰۵ ط ۲ مراجعه نمایند. بدیهی است شرکت و مدیر تصفیه در مورد هرگونه ادعای احتمالی که خارج از مدت فوق به شرکت منعکس گردد مسئولیتی نخواهند داشت.

مدیر تصفیه شرکت رهنما جهانگرد (سهامی خاص) در حال تصفیه

آگهی تغییرات

شرکت سهامی عام صنعتی جام دارو به شناسه ملی ۱۰۱۰۰۳۶۵۴۱۰ و به شماره ثبت ۸۵۰۸

به استناد صورتجلسه مجمع عمومی فوق العاده مورخ ۱۴۰۲/۱۱/۰۹ و مجوز های شماره ۱۲۲/۱۴۶۵۹۱ مورخ ۱۴۰۲/۱۱/۱۶ و شماره ۱۹۵ - ۰۲۹/۱۱۲۱۶۶۱ مورخ ۱۴۰۲/۱۱/۱۱ سازمان بورس اوراق بهادار تصمیمات ذیل اتخاذ شد: سرمایه شرکت از مبلغ ۹۰۰۰۰۰۰۰۰۰ ریال به مبلغ ۱۰۰۰۰۰۰۰۰۰۰ ریال منقسم به ۱۰۰۰۰۰۰۰۰۰ سهم ۱۰۰۰ ریالی تماما از محل سود انباشته افزایش یافت و ماده مربوطه در اساسنامه اصلاح و ذیل ثبت از لحاظ افزایش سرمایه در تاریخ فوق الذکر تکمیل و امضا گردیده است. اساسنامه جدید شرکت مشتمل بر ۵۶ ماده و ۱۳ تبصره به تصویب رسید و جایگزین اساسنامه قبلی گردید.

سازمان ثبت اسناد و املاک کشور
اداره ثبت شرکت ها و موسسات غیر تجاری تهران
(۱۶۷۱۳۱۱)

****

آگهی تغییرات شرکت سهامی خاص کشتیرانی حافظ دریای آریا به شناسه ملی ۱۴۰۰۴۳۰۸۳۵۶ و به شماره ثبت ۴۵۸۵۴۸

به استناد صورتجلسه مجمع عمومی عادی سالیانه مورخ ۱۴۰۲/۰۴/۰۴ و مجوزهای شماره ۴۴۷۸۱ /ص/ ۱۴۰۲ مورخ ۱۴۰۲/۱۰/۲۵ سازمان بنادر و دریانوردی تصمیمات ذیل اتخاذ شد: سازمان حسابرسی به شناسه ملی ۱۰۱۰۱۱۳۶۳۳۲ به سمت بازرس قانونی تا پایان سال مالی انتخاب گردیدند. روزنامه کثیرالانتشار اطلاعات جهت نشر آگهی های شرکت تعیین گردید. صورت های مالی مشتمل تراز و صورت سود و زیان برای سال مالی منتهی به تاریخ ۱۴۰۱/۱۲/۲۹ مورد تصویب مجمع قرار گرفت.

سازمان ثبت اسناد و املاک کشور
اداره ثبت شرکت ها و موسسات غیر تجاری تهران
(۱۶۷۲۹۱۵)

****

آگهی تغییرات شرکت سهامی خاص پارت صنعت بر نا بین الملل به شناسه ملی ۱۴۰۰۷۵۱۰۰۵۰ و به شماره ثبت ۵۲۴۸۴۴

به استناد صورتجلسه مجمع عمومی عادی بطور فوق العاده مورخ ۱۴۰۲/۱۱/۰۷ تصمیمات ذیل اتخاذ شد: آقای کورش تقویضی زواره به شماره ملی ۰۰۱۵۰۰۲۷۶۴ به سمت بازرس اصلی تا پایان سال مالی آقای شهریار آلماسی به شماره ملی ۰۰۵۴۳۳۸۹۲۱ به سمت بازرس علی البدل تا پایان سال مالی انتخاب گردیدند ترازنامه و حساب سود و زیان شرکت منتهی به سال مالی ۱۴۰۱ مورد تصویب مجمع قرار گرفت. روزنامه کثیرالانتشار اطلاعات جهت نشر آگهی های شرکت تعیین گردید.

سازمان ثبت اسناد و املاک کشور
اداره ثبت شرکت ها و موسسات غیر تجاری تهران
(۱۶۷۲۹۱۶)

آگهی مزایده مرحله دوم

نظر به اینکه در پرونده کلاسه بایگانی ۰۱۰۰۷۲۲ شعبه اول اجرای احکام مدنی دادگستری شهرستان کردکوی (استان گلستان)، محکوم علیه شرکت نئوپان شموشک (سهامی خاص) محکوم شده است: مزایده مرحله دوم به شرح ذیل ارزیابی و کارشناس گردیده است:

ملک مورد کارشناسی شامل یک قطعه زمین زراعی واقع در مسیر جاده قدیم کردکوی به گرگان، روبروی کارخانه نئوپان شموشک می باشد. مختصات جغرافیایی مرکز عرصه در مقیاس UTM عبارتست از: 4076692.S:25618840 مساحت عرصه موصوف به میزان ۳۶۲۰۳/۹۲ متر می باشد. شمالاً به جاده قدیم کردکوی به گرگان، شرقاً به حریم رودخانه، جنوباً به تصرفی اشخاص و قسمتی به تأسیسات دامداری شرکت نئوپان شموشک و غرباً به راه و خانه های سازمانی شرکت نئوپان شموشک. اطراف عرصه از ناحیه اضلاع شمالی و جنوبی به وسیله دیوارکشی محصور بوده و ضلع غربی آن نیز به راه و خانه های سازمانی محدودمی باشد.

عرصه موصوف به صورت زراعی بوده و دارای کاربری زراعی می باشد. ملک موصوف فاقد چاه عمیق بوده و به صورت دیم مورد کشت و زرع قرار می گیرد. لازم به ذکر است در صورت آب در رودخانه مجاور امکان بهره برداری از آن وجود دارد. لذا با در نظر گرفتن موقعیت مکانی ملک و امکانات موجود و قرارگرفتن در مسیر جاده قدیم کردکوی به گرگان، وضعیت بافت خاک و پتانسیل تولیدی آن اراضی و سایر عوامل موثر در قضیه، ارزش هر مترمربع از عرصه مذکور به مبلغ ۲,۵۰۰,۰۰۰ ریال تعیین و در نتیجه ارزش کل قطعه زمین در سطح ۳۶۲۰۳/۹۲ مترمربع جمعاً به مبلغ ۹۰,۵۰۹,۸۰۰,۰۰۰ ریال برآورد و ارزیابی می گردد و به صورت مزایده به فروش می رسد. لذا متقاضیان خرید می توانند پیشنهادات خود را در جلسه مزایده ارائه دهند.

مکان: اجرای احکام مدنی دادگستری کردکوی (استان گلستان) زمان: ۱۴۰۲/۱۲/۲۱ ساعت ۹ الی ۱۰ صبح

ضمناً متقاضیان می توانند ۵ روز قبل از اجرای مزایده با هماهنگی این اجرا از مال مورد نظر بازدید نمایند.

شماره تماس هماهنگی ۰۹۱۱۲۷۳۹۵۵۸

مهندس عرب

آگهی تغییرات شرکت سهامی خاص زیست ارکید فارمد به شناسه ملی ۱۴۰۰۴۴۰۱۳۷۵ و به شماره ثبت ۴۶۰۴۸۶

به استناد صورتجلسه هیئت مدیره مورخ ۱۴۰۲/۰۸/۲۱ تصمیمات ذیل اتخاذ شد: آقای آراز سبزواری به شماره ملی ۲۷۵۳۷۸۰۶۳۳ به سمت رئیس هیئت مدیره تا تاریخ ۱۴۰۴/۰۴/۲۱ خانم نسیم انجیدنی به شماره ملی ۴۳۲۲۳۸۸۹۵۷ به سمت نایب رئیس و مدیرعامل تا تاریخ ۱۴۰۴/۰۴/۲۱ آقای بیژن عالی پور به شماره ملی ۴۵۰۰۸۲۰۶۵۵ به سمت عضواصلی هیئت مدیره تاتاریخ ۱۴۰۴/۰۴/۲۱ انتخاب گردیدند. حق امضا کلیه اسناد و اوراق بهادار و تعهدآور شرکت از قبیل چک، سفته، بروات، عقود اسلامی و قراردادها با امضاء مشترک دو نفر از اعضای هیئت مدیره همراه با مهر شرکت و سایر مکاتبات عادی واداری باامضا منفرد مدیرعامل و نائب رئیس هیئت مدیره معتبر می باشد.

سازمان ثبت اسناد و املاک کشور
اداره ثبت شرکت ها و موسسات غیر تجاری تهران
(۱۶۷۲۹۱۷)

****

آگهی تغییرات شرکت سهامی خاص تولیدی محور صنعت دوار به شناسه ملی ۱۰۳۲۰۸۱۷۷۲۴ و به شماره ثبت ۱۴۶۲

به استناد صورتجلسه مجمع عمومی عادی بطور فوق العاده مورخ ۱۴۰۲/۱۰/۱۸ تصمیمات ذیل اتخاذ شد: آقای سیدمازیار برادران تقوی به شماره ملی ۰۰۷۱۳۴۱۵۲۸ به سمت بازرس علی البدل تا پایان سال مالی و موسسه حسابرسی آرمان پیام جامع به شناسه ملی ۱۴۰۰۴۵۸۲۲۱۴ به سمت بازرس اصلی تا پایان سال مالی انتخاب گردیدند روزنامه کثیرالانتشار اطلاعات جهت نشر آگهی های شرکت تعیین گردید. ترازنامه و صورت حساب سود و زیان سال منتهی به ۱۴۰۱/۱۲/۲۹ مورد تصویب قرار گرفت

اداره کل ثبت اسناد و املاک استان تهران
مرجع ثبت شرکت ها و موسسات غیر تجاری دماوند
(۱۶۷۲۹۲۲)

آگهی مناقصه عمومی اجاره جرثقیل

مهندس فراتر از استخاره ملی
شرکت سیمان زنجان (سهامی خاص)
شماره ثبت ۱۲۷۹

شرکت سیمان زنجان (سهامی خاص) در نظر دارد تأمین و تجهیز دو دستگاه جرثقیل مورد نیاز خود به شرح جدول ذیل را از افراد واجد شرایط (حقیقی یا حقوقی) اجاره نماید متقاضیان می توانند حداکثر ظرف مدت شش روز کاری از تاریخ ۱۴۰۲/۱۲/۱۹ لغایت ۱۴۰۲/۱۲/۲۴ جهت دریافت اسناد مناقصه عمومی به نشانی زنجان، کیلومتر ۱۲ جاده خدابنده به سلطانیه واحد بازرگانی و یا به آدرس اینترنتی www.zanjancement.com مراجعه نمایند.

ردیف	نام دستگاه	تعداد (دستگاه)	مدت
۱	جرثقیل ۳۵ تنی	۱	یکسال
۲	جرثقیل ۵ تنی	۱	یکسال

شرکت سیمان زنجان (سهامی خاص)

آگهی حق تقدم

شرکت افق توسعه انرژی خلیج فارس (سهامی خاص) به شماره ثبت ۳۸۵۹۲۶ و شناسه ملی ۱۰۳۲۰۳۵۵۴۰۸

آگهی حق تقدم شرکت افق توسعه انرژی خلیج فارس (سهامی خاص) به شماره ثبت ۳۸۵۹۲۶ و شناسه ملی ۱۰۳۲۰۳۵۵۴۰۸ به استناد مصوبه مجمع عمومی فوق العاده مورخ ۱۳۹۸/۰۳/۲۸ شرکت مقرر گردیده است سرمایه شرکت در مرحله دوم از مبلغ ۳,۳۰۰,۰۰۰,۰۰۰,۰۰۰ ریال منقسم به ۳۳۰,۰۰۰,۰۰۰ سهم بی نام ۱۰,۰۰۰ ریالی به مبلغ ۹,۹۹۹,۰۰۰,۰۰۰,۰۰۰ ریال از طریق سهام بی نام جدید و مبلغ اسمی سهام وفق شرایط ذیل افزایش یابد.

میزان افزایش سرمایه: ۶,۶۹۹,۰۰۰,۰۰۰,۰۰۰ ریال

تعداد سهام جدید ناشی از ازدیاد سرمایه: ۶۶۹,۹۰۰,۰۰۰ سهم بی نام

میزان حق تقدم: هر سهامدار به ازای دارابودن خرید هر یک سهم بی نام حق تقدمی به میزان خرید ۲/۰۳ سهم بی نام جدید را دارا می باشد.

محل ازدیاد سرمایه: افزایش سرمایه از طریق مطالبات حال شده سهامدار صورت می پذیرد.

مهلت استفاده از حق تقدم: ۶۰ روز از تاریخ نشر این آگهی می باشد.

مراتب مذکور در رعایت مواد ۱۶۶ و ۱۶۹ لایحه اصلاح قسمتی از قانون تجارت جهت اطلاع کلیه سهامداران اعلام و از آنان درخواست می گردد در مهلت تعیین شده قانونی فوق نسبت به استفاده از حق تقدم متعلقه خود اقدام و در صورت استفاده از حق تقدم متعلقه از محل مطالبات نقدی حال شده نسبت به تعیین میزان و تأیید آن در رعایت ماده ۱۸۵ قانون تجارت و اعلام آن به شرکت و اخذ ورقه خرید تعهد سهام و تکمیل آن و حسب مورد استفاده از نحوه ازدیاد سرمایه به ارائه و یا ارسال تصویر فیش واریز نقدی و ورقه خرید سهام تکمیل شده و یا تأیید یه مربوط تخصیص مطالبات نقدی حال شده خود به سهام بی نام جدید شرکت و اخذ رسید اقدام نمایند. بدیهی است پس از انقضای مهلت مقرر قانونی هیأت مدیره در رعایت مصوبه مجمع عمومی فوق العاده مورخ ۱۳۹۸/۰۳/۲۸ نسبت به افزایش سرمایه تا سقفی که محقق گردیده اقدام خواهد نمود.

هیأت مدیره

کانون شرکتهای سرمایه گذاری سهام عدالت

به شماره ثبت ۲۶۴۲۰ و شناسه ملی ۱۰۳۲۰۳۸۵۹۳۱

آگهی دعوت به مجمع عمومی عادی سالیانه سال مالی منتهی به ۱۴۰۲/۰۹/۳۰

بدینوسیله به اطلاع کلیه اعضای محترم می رساند جلسه مجمع عمومی عادی سالیانه کانون شرکتهای سرمایه گذاری سهام عدالت به شماره ثبت ۲۶۴۲۰ و شناسه ملی ۱۰۳۲۰۳۸۵۹۳۱ در ساعت ۱۰ صبح روز یکشنبه مورخ ۱۴۰۳/۰۱/۲۶ به آدرس: تهران - خیابان استاد نجات اللهی - بالاتر از سمیه - کوچه مقدسی (بیمه سابق) - پلاک ۱۷ کدپستی ۱۵۹۹۸۳۸۹۱۱ برگزار می گردد.

لذا از کلیه اعضای محترم کانون / وکیل یا نماینده قانونی با رعایت ماده ۱۰ اساسنامه و تبصره های آن جهت حضور در جلسه مذکور دعوت بعمل می آید.

دستور جلسه:

۱- استماع گزارش فعالیت هیات مدیره برای سال مالی منتهی به ۱۴۰۲/۰۹/۳۰
۲- استماع گزارش بازرس و حسابرس مستقل قانونی کانون برای سال مالی منتهی به ۱۴۰۲/۰۹/۳۰
۳- بررسی و تصویب صورت های مالی عملکرد سال مالی منتهی به ۱۴۰۲/۰۹/۳۰
۴- انتخاب بازرس و حسابرس اصلی و علی البدل و تعیین میزان حق الزحمه ایشان برای سالی مالی منتهی به ۱۴۰۳/۰۹/۳۰
۵- انتخاب روزنامه کثیر الانتشار جهت نشر آگهی های کانون
۶- تعیین حق السعی (حق الزحمه) هیئت مدیره
۷- تعیین حق حضور اعضای غیر موظف هیات مدیره برای سال مالی منتهی به ۱۴۰۳/۰۹/۳۰
۸- تعیین حق عضویت اعضای کانون برای سال مالی منتهی به ۱۴۰۳/۰۹/۳۰
۹- سایر مواردی که بموجب قانون در صلاحیت مجمع عمومی عادی سالیانه می باشد.

هیات مدیره کانون شرکتهای سرمایه گذاری سهام عدالت

آگهی فقدان سند مالکیت

نظر به اینکه آقای جمشید فصاحتی برابر درخواست ۱۰۰۴۹۵۹۳ مورخه ۱۴۰۲/۱۲/۱۶ اعلام نموده است که سند مالکیت ششدانگ یک باب خانه به پلاک ۱۹۶ فرعی از ۷۵۶۸ـ اصلی واقع در بخش دو منطقه دوارد بیل در دفتر الکترونیکی شماره ۱۳۹۵۲۰۳۰۳۰۰۰۵۱۳۳ به شماره چاپی ۶۲۹۸۶۷ سری ب/۹۴ ثبت و سند صادر شده است که مقدار سه دانگ مشاع از ششدانگ پلاک فوق الذکر توسط ایشان به خانم حمیده رضاپور در دفترخانه ۱۷۷ اردبیل برابر سند شماره ۸۳۹۶ مورخه ۱۳۹۵/۰۹/۰۱ انتقال قطعی یافته است که بنام ایشان سند چاپی ۵۵۱۳۳۶ سری د/۹۴ صادر شده است که برابر سند شماره ۳۱۷۹۱ مورخه ۱۴۰۰/۰۵/۱۹ دفترخانه ۱۹۷ شهر کومله استان گیلان توسط حمیده رضاپور به نام آقای جمشید فصاحتی انتقال قطعی یافته است که اسناد مذکور به دلیل نامعلومی مفقود و پس از جستجوی کامل پیدا نشده است تقاضای صدور سند المثنی را نموده است، لذا مراتب طی بخشنامه شماره ۱۴۰۲/۰۰۰/۳۱۸۴۰۰۵۰۳ مورخه ۱۴۰۲/۱۲/۱۷ به دفاتر اسناد رسمی تابعه ابلاغ سپس در اجرای تبصره یک ماده ۱۲۰ اصلاحی قانون ثبت موضوع یکبار در روزنامه آگهی گردیده و به کلیه دفاتر بخشنامه می گردد که هرکس بارائه سند مالکیت بخواهد سندی اعم از قطعی و رهنی و غیره تنظیم نماید، از تنظیم سند خودداری و سند مالکیت مزبور را جهت اقدام بعدی اخذ و به این اداره ارسال دارند. بدیهی است پس از صدور سند مالکیت المثنی نیز دفاتر موظف هستند قبل از تنظیم هرگونه سند مالکیت جریان ثبتی را از این واحد استعلام نمایند.

فرصتعلی عابدی
رئیس ثبت اسناد و املاک منطقه دواردبیل

تاریخ انتشار ۱۴۰۲/۱۲/۱۹

آگهی مناقصه

شرکت سرمایه گذاری و توسعه صنایع لاستیک در نظر دارد ۱۲۰۰ لیتر لیتیوم برومایـد ۵۴٪ بر پایه مولیپدات اصل کره، را از طریق مناقصه خریداری نماید.

متقاضیان می توانند حداکثر تا پایان وقت اداری ۱۴۰۲/۱۲/۲۱ پیشنهاد خود را در پاکت در بسته تحویل دبیرخانه محرمانه (واحد حراست) به نشانی زنجان - کیلومتر ۱۵ اتوبان زنجان - تهران مجتمع تولیدی نخ تایر صباکدپستی ۴۵۱۶۱۳۴۹۴۱ و یا در تهران خیابان شهید بهشتی روبروی پمپ بنزین نبش خیابان پاکستان نبش خیابان نیریزی پلاک ۳۲۰ طبقه سوم تحویل نمایند.

آخرین مهلت ارائه قیمت ۱۴۰۲/۱۲/۲۱ و تاریخ بازگشایی پاکات ۱۴۰۲/۱۲/۲۲ (راس ساعت ۱۰:۳۰ صبح در محل کارخانه)

تلفن تماس ۳۲۴۶۴۴۷۴-۰۲۴

۱- ارائه یک فقره چک به ارزش ۱۰٪ قیمت پیشنهادی الزامی می باشد. (در وجه شرکت سرمایه گذاری و توسعه صنایع لاستیک) در چک های طرح صیاد می بایست تاریخ چک به روز یا حداکثر قبل از تاریخ ۱۴۰۲/۱۲/۲۹ به شماره شناسه ملی ۱۰۴۶۰۱۰۴۴۱۶ بوده و برگه تایید ثبت صیاد ضمیمه آن گردد.
۲- شرکت در رد یا قبول پیشنهادات مختار است.
۳- هزینه های چاپ آگهی مناقصه به عهده برنده مناقصه خواهد بود.
۴- به پیشنهادهای مخدوش، مشروط، مبهم، بدون سپرده یا با مدارک ناقص و پیشنهادهایی که بعد از مهلت مقرر ارسال شوند ترتیب اثر داده نمی شود و در صورت خودداری برنده از انجام معامله سپرده او به نفع شرکت ضبط خواهد شد.
۵- حضور شرکت کنندگان در مناقصه، در روز بازگشائی پاکات الزامی می باشد.

اصلاحیه

در آگهی دعوت سهامداران شرکت لرزه نگار پارسیان (سهامی خاص) به شماره ثبت ۱۸۰۵۱۱ و شناسه ملی ۱۰۱۰۲۲۲۷۱۸۹ جهت تشکیل مجمع عمومی فوق العاده و مجمع عمومی عادی به طور فوق العاده مندرج در صفحه ۸ مورخ ۱۴۰۲/۱۲/۱۷ به شماره نشر به ۲۸۶۲۵ مجمع عمومی عادی به طور فوق العاده در ساعت ۱۲ مورخ ۱۴۰۲/۱۲/۲۷ صحیح می باشد که به طور اشتباه تاریخ ۱۴۰۲/۱۲/۲۶ ذکر شده بود که بدینوسیله با پوزش اصلاح می گردد.

هیئت مدیره

آگهی تسلیم واعاده اسناد

برابر نامه ۱۶۸-۱۰۰۰۰۱۴۰۱۲۸۵۶۵۶۸۲۱ مورخه ۱۴۰۲/۱۱/۰۱ دفتر ۷۳ بانه اسناد انتقال ۵۴۴۲۷ و ۵۴۴۲۸ و ۵۴۴۲۹ و ۵۴۴۳۰ و ۵۴۴۳۱ تنظیمی دفتر ۷۳ بانه موضوع پلاک های ۵ فرعی از ۱۳۵۰ـ اصلی و ۴ فرعی از ۱۳۵۰ـ اصلی و ۲۶ فرعی از ۱۳۵

اطلاعات ۱۳۰۵

*شنبه ۱۹ اسفند ۱۴۰۲ * ۲۸ شعبان ۱۴۴۵
* ۹ مارس ۲۰۲۴ * سال نودوهشتم * شماره ۲۸۶۲۶

ettelaat.com ettelaatonline

اخبار

قدردانی از خدمات ۷۰۰ امام جماعت مساجد استان قم

قم/خبرنگار اطلاعات: درآستانه فرارسیدن ماه مبارک رمضان، از تلاش ها و خدمات یک ساله ۷۰۰ امام جماعت مساجد استان قم با همکاری اداره کل تبلیغات اسلامی و دفتر مقام معظم رهبری قدردانی خواهد شد.

حجت‌الاسلام رسول ابوالقاسمی معاون فرهنگی اداره کل تبلیغات اسلامی استان قم اظهارداشت: در آستانه ماه مبارک رمضان اداره کل تبلیغات اسلامی با همکاری دفتر مقام معظم رهبری در نظر دارد از ائمه جماعت استان قم به پاس زحمات و تلاش هایشان در مساجد، قدردانی کند.وی گفت: ۳۰۰ تیم از اعضای اداره کل و نمایندگان دفتر مقام معظم رهبری تشکیل شده است که از ۷۰۰ امام جماعت مساجد استان قم با حضور در منازل آنان قدردانی خواهند کرد.وی تاکید کرد: در این دیدارها، توجیه و تشریح برنامه های ماه مبارک رمضان و طرح «زندگی باآیه ها» برای ائمه جماعت مساجد استان انجام خواهد شد.ابوالقاسمی اظهارداشت: طرح «زندگی باآیه ها» باعنوان «مسطورا» برنامه هدفگذاری شده سازمان تبلیغات اسلامی در سراسر کشور برای ماه رمضان است.

وزیر علوم:

اقدامات فرهنگی و رفاهی باید در دانشگاه ها مورد توجه قرار گیرد

افتتاح خوابگاه های تازه ساخت «مرضیه حدیدچی» با حضور وزیرعلوم

عکس: ایرنا

زلفی گل: اگر اقدامات فرهنگی در کنار خدمات علمی نباشد دانش آموختگان مورد نظر جمهوری اسلامی تحویل جامعه نخواهند شد

خبر اجتماعی

همدان/خبرنگار اطلاعات: وزیر علوم، تحقیقات و فناوری، توجه به موضوعات فرهنگی، هنری، ورزشی و رفاهی همزمان در کنار مسائل آموزشی را در دانشگاه ها ضروری دانست و گفت: اگر اقدامات فرهنگی در کنار خدمات علمی نباشد دانش آموختگان مورد نظر جمهوری اسلامی تحویل جامعه نخواهند شد.

محمد علی زلفی گل روز در آیین افتتاح خوابگاه های تازه ساخت بانوی مجاهد «مرضیه حدیدچی» در دانشگاه بوعلی سینا همدان، اظهار داشت: اگر مدیریت منسجم و واحدی برای آموزش های آکادمیک و فرهنگی در کنار هم دیده نشود شخصیت دانشجو جامع الاطراف نخواهد بود ،لذا در دانشگاه های جمهوری اسلامی باید آموزش های هنری، ورزشی و فرهنگی در کنار خدمات آموزشی، علمی و فناوری ارائه شود.

احداث مجتمع خوابگاهی با همت محقق شد

وی در ادامه با اشاره به این که امکان ساخت و ساز در ماه های سرد سال شهر همدان وجود ندارد، ادامه داد: با همکاری، هم افزایی مضاعف و پیگیری های مستمر همکاران در دانشگاه بوعلی سینا همدان که جای قدردانی دارد و همچنین حمایت های ستاد اجرایی فرمان امام خمینی (ره) وبنیاد ۱۵ خرداد ۲ مجتمع خوابگاهی با ظرفیت ۷۰۰ نفر در حداقل زمان ممکن کمتر از ۱۶ ماه به بهره برداری رسید.وزیر علوم با بیان اینکه با پیگیری ها و دستور معاون اول رئیس جمهوری این ۲ مجتمع خوابگاهی اجرایی و افتتاح شد، گفت: ساخت این خوابگاه ها موجب می شود که والدین دانشجویان دغدغه مند نباشند وآرامش اجتماعی برای خانواده ها بیش از پیش ایجاد شود.

زلفی گل افزود: ۷۰۰ نفر از فرزندان که به امانت دانشگاه سپرده شدند مرجع امن وآسایش برای آن ها ایجاد شده است که جای قدردانی دارد ونام مبارک بانوی افتخار آفرین استان زینت بخش این ۲ مجتمع شده است که وجاهت خاصی به این مجتمع ها می دهد.

وی ادامه داد: خدمات این بانوی انقلابی که از بنیانگذاران سپاه پاسداران است را ارج می نهیم و این اقدام در جهت الگوسازی از کسانی که عمر خود را صرف پیشرفت این کشور کردند و استان همدان در این مورد پیشتاز است، اثربخش است.همچنین با این اقدام ستودنی دانشگاه و نامگذاری این بانوی انقلابی خوابگاه وجاهت پیدا می کند و فضای معنوی شکل می گیرد.

زلفی گل خطاب به رئیس دانشگاه افزود: در یک حرکت جهادی و در اولین فرصت ،زمین های تحت تملک دانشگاه در خارج از پردیس دانشگاهی از طریق مزایده در اختیار شرکت های خصوصی قرار گیرد و معادل آن مبلغ در پردیس دانشگاهی ساختمان ساخته شود.وی با اشاره به این که استانداری ۴ بلوک خوابگاهی به دانشگاه صنعتی همدان طی سفر رئیس جمهوری به استان واگذار کرده است که به دلیل بدهکاری به ستاد اجرایی فرمان امام این بلوک ها به ستاد اجرایی واگذار شده است ادامه داد: از نمایندگان ستاد اجرایی فرمان امام خمینی (ره) می خواهم این ۴ بلوک به دانشگاه صنعتی واگذار شود.

ساخت ۱۳ خوابگاه توسط بنیاد ۱۵ خرداد

حمیدرضا علیان زادگان مدیرعامل بنیاد ۱۵ خرداد هم در این آیین گفت: تاکنون ۱۳ خوابگاه دانشجویی را در شهرهای مختلف کشور افتتاح کرده ایم که این ۲ خوابگاه در همدان با ظرفیت ۷۰۰ نفر به بهره برداری می رسند.وی با بیان این که تاکنون ۷۲ هزار متر مربع خوابگاه تقدیم کشور شده است افزود: اردیبهشت ماه سال آینده در بندرعباس خوابگاه دانشجویی افتتاح می کنیم که در مجموع برای این خوابگاه ها ۱۰۰۰ میلیارد تومان هزینه کرده ایم. در پایان این آیین از زحمات دست اندر کاران ساخت این ۲ مجتمع خوابگاهی قدردانی شد.

اخبار

تقویت گردشگری دریایی جزایر «شیدوَر» و «مارو» خلیج فارس

بندرعباس/خبرنگار اطلاعات: معاون گردشگری وزارت میراث فرهنگی، گردشگری و صنایع دستی با اشاره به تدارک برنامه های گردشگری دریایی هرمزگان در ایام تعطیلات نوروز امسال، گفت: تقویت گردشگری دریایی برای جزایر «شیدور» و «مارو» خلیج فارس در دستور کار قرار گرفته است و طرح پیشنهادی آن را هم با همکاری استان هرمزگان به سازمان محیط زیست کشور ارائه خواهیم کرد.

علی اصغر شالبافان با بیان این که یکی از برنامه هایی که در دولت سیزدهم محقق شد طرح ملی جامع گردشگری و طبیعت گردی «جزیره آشوراده» در گرگان بود، افزود: این طرح برای جزایر مارو و شیدور در خلیج فارس هم پیشنهاد شده است .وی با اشاره به این که استان هرمزگان، به ویژه جزایر آن یکی از مهم ترین استان هایی است که هرساله مورد استقبال مسافران نوروزی قرار می گیرد، گفت: در تعطیلات نوروزی پیش رو هم، تورها و سفرهای یک روزه گردشگری دریایی برای برخی از جزایر هرمزگان تدارک دیده شده است.

نخستین دستگاه رادیوتراپی خطی درمان سرطان وارد ایلام شد

ایلام/خبرنگار اطلاعات: معاون درمان دانشگاه علوم پزشکی استان ایلام گفت: اولین دستگاه رادیوتراپی خطی درمان سرطان وارد ایلام شد.حمیدرضا کارگر با بیان این که ایلام تنها استانی است که فاقد دستگاه رادیوتراپی برای بیماران سرطانی است، افزود: این دستگاه مهم و حیاتی برای کاهش بار مالی و مشقت بیماران استان در مراجعه به مرکز کشور و استان های همجوار برای درمان، وارد استان ایلام شده است که با ورود این دستگاه شتاب دهنده خطی که از معتبرین برندهای روز دنیاست، درمان دقیق سرطان با پرتو درمانی و رادیوتراپی در آینده انجام خواهد شد.وی گفت: این دستگاه با تلاش های بی وقفه رئیس دانشگاه و معاون درمان دانشگاه علوم پزشکی استان ایلام، با اعتبار بالغ بر ۱۰۰۰ میلیارد ریال از محل هیأت امنای ارزی وزارت بهداشت، تأمین اعتبار و وارد استان شده است.

مدیر عامل شرکت صنعتی دریایی ایران:

خط تولید کشتی سازی مازندران ارتقاء یافته است

ساری/خبرنگار اطلاعات: مدیر عامل شرکت صنعتی دریایی ایران (صدرا) گفت: خط تولید کشتی سازی مازندران تحول شده و ارتقاء یافته است.منوچهر علیپور در آغاز عملیات ساخت شناور لایروبی در بهشهر، افزود: علاوه بر ساخت ۲ فروند کشتی در کشتی سازی صدرا در مازندران، طراحی ۲ کشتی دیگر در حال انجام است.وی با بیان این که بازار محصولات دریایی در دریای خزر اقتصادی است و شرکت کشتی سازی صدرا در بخش جنوبی این دریا با توجه به زیرساخت هایی که دارد ساخت کشتی هایی با ظرفیت ۳۵۰۰ تنی را در دستور کار دارد، تاکید کرد: این مجموعه تلاش می کند تا کشتی های جدیدتری با توجه به نیاز داخل دریایی تولید و یا تعمیر کند.علیپور ادامه داد: کشورهای همسایه برای اتصال دریایی بهترین مسیر را دریای خزر می دانند و اقتصادی بودن حمل و نقل و نیاز به آن موجب شده است که کارفرمایان قراردادهایی منعقد کنند که منجر به تعمیر کشتی از کشورهای همسایه و همچنین تقاضاهای جدید شده است.

با اعتبار ۳۶۰ میلیارد ریال به اجرا درآمد

افتتاح ۱۰ طرح عمرانی در کاکی

کاکی/خبرنگار اطلاعات: فرماندار دشتی در استان بوشهر گفت: ۱۰ طرح عمران شهری در شهرستان کاکی با اعتبار ۳۶۰ میلیارد ریال افتتاح و اجرا شد.علی بحرانی درمراسم افتتاح پروژه های عمران شهری کاکی اظهار داشت: از این تعداد ۶ پروژه با اعتبار ۲۱۰ میلیارد ریال افتتاح و عملیات اجرایی ۴ پروژه با اعتبار ۱۵۰ میلیارد ریال هم آغاز شد.وی گفت: شهرداری کاکی به نسبت گذشته قابل مقایسه نیست و اقدامات ارزشمندی را در سطح شهر انجام داده است، همچنین شهرداران شهرستان دشتی همواره پای کار مردم بودند و برای رضایتمندی آن ها از هیچ تلاشی دریغ نورزیدند. ناصر باسیره، شهردار کاکی هم اظهارداشت: زیرسازی وآسفالت خیابان الوند، احداث کانال الوند، موزائیک فرش ورفیوژ بلوار ولیعصر (عج)، زیرسازی وآسفالت معابر، ساخت المان های شهری، اقدامات ترافیکی و زیباسازی، جدول گذاری، کانیوا، زیرسازی وآسفالت فرعی های معابر متصل به خیابان الوند از جمله پروژه هایی هستند که مورد بهره برداری قرار گرفت.

رئیس اداره راه و شهرسازی خبر داد

«سراوان» رکورددار بیشترین رفع تصرفات اراضی دولتی

زاهدان/خبرنگار اطلاعات: رئیس اداره راه و شهرسازی شهرستان سراوان گفت: این شهرستان با حدود ۱۶۰ هکتار در امسال رکورددار بیشترین رفع تصرف اراضی دولتی در کشور شده است. حامد ریگی افزود: برای حفظ حقوق بیت المال و جلوگیری از تخریب و تصرف اراضی دولتی با اجرای احکام قطعی قضایی این اراضی در پهنه شهرستان سراوان به ارزش حدود ۸۴ میلیارد ریال رفع تصرف و به بیت المال اعاده شد و نسبت به قلع و قمع و خلع یدآن اقدام شده است.وی تاکید کرد: تیم های گشت و مراقبت یگان حفاظت اراضی اداره راه و شهرسازی شهرستان سراوان به صورت مستمر عرصه های دولتی را رصد و پایش می کنند و به محض مشاهده هرگونه تخلف بر روی اراضی ملی با متخلفان برخورد قانونی انجام می شود. ریگی گفت: همچنین به منظور جلوگیری از تصرف اراضی ملی و دولتی در شهرستان سراوان، اجرای اقدامات پیشگیرانه همواره در اولویت قرار دارد.

فرماندار:

ناحیه صنعتی «سیلیکا» در دشتستان ایجاد می شود

برازجان/خبرنگار اطلاعات: فرماندار دشتستان در استان بوشهر از برنامه ریزی برای ایجاد ناحیه صنعتی تخصصی سیلیکا در شهرستان خبر داد.احمد بنافی گفت: با پیگیری های انجام شده طرح ایجاد واحد پتروشیمیایی سیلیکاژل توسعه پیدا کرده و به ناحیه صنعتی تخصصی سیلیکا بدل شده است همچنین این تصمیم گیری گام موثری در راه توسعه اقتصادی شهرستان دشتستان است. وی ادامه داد: اعتبار این طرح از مبلغ اولیه ۲۰ میلیون دلار به ۱۰۰ میلیون دلار افزایش یافته است و به نوعی پارک معدنی شیمیایی محسوب می شود که در آن ۵ گروه محصولات گوناگون تولید می شود .بنافی اظهار داشت: موافقت اصولی این طرح اخذ شده است و اکنون در مرحله تخصیص زمین قرار دارد.

آگهی تغییرات شرکت سهامی خاص شرکت نفت وگاز پارس به شناسه ملی ۱۰۱۰۱۸۶۵۶۲۷ وبه شماره ثبت ۱۴۳۵۹۳

به استناد صورتجلسه مجمع عمومی عادی بطور فوق‌العاده مورخ ۱۴۰۱/۱۱/۰۹ تصمیمات ذیل اتخاذ شد: آقای غلامرضا حاتمی به شماره ملی ۰۰۵۱۵۵۴۵۳۴ به سمت عضو اصلی هیئت‌مدیره تا تاریخ ۱۴۰۳/۱۱/۰۹ آقای اسماعیل امیری به شماره ملی ۱۹۱۰۲۱۱۸۹۳ به سمت عضو علی‌البدل هیئت‌مدیره تا تاریخ ۱۴۰۳/۱۱/۰۹ آقای سعادت مهدوی به شماره ملی ۲۰۹۱۲۱۰۰۲۱ به سمت عضو اصلی هیئت‌مدیره تا تاریخ ۱۴۰۳/۱۱/۰۹ آقای محمدحسن خجسته فر به شماره ملی ۲۰۹۱۹۸۸۷۴۱ به سمت نایب رئیس هیئت‌مدیره تا تاریخ ۱۴۰۳/۱۱/۰۹و به سمت عضو اصلی هیئت‌مدیره تا تاریخ ۱۴۰۳/۱۱/۰۹ آقای محمدحسین متجلی به شماره ملی ۳۲۵۵۲۳۰۹۴۲ به سمت مدیرعامل تا تاریخ ۱۴۰۳/۱۱/۰۹و به سمت عضو اصلی هیئت‌مدیره تا تاریخ ۱۴۰۳/۱۱/۰۹و به سمت رئیس هیئت‌مدیره تا تاریخ ۱۴۰۳/۱۱/۰۹آقای سلمان خزائی به شماره ملی ۳۹۶۰۳۶۲۸۳۸ به سمت عضو اصلی هیئت‌مدیره تا تاریخ ۱۴۰۳/۱۱/۰۹انتخاب گردیدند.

سازمان ثبت اسناد و املاک کشور
اداره ثبت شرکت ها و موسسات غیر تجاری تهران (۱۶۷۱۳۰۲)

****

آگهی تغییرات موسسه غیر تجاری کارآفرینان آواسلامت به شناسه ملی ۱۴۰۰۴۸۱۴۷۷۷ وبه شماره ثبت ۳۵۷۱۰

به استناد صورتجلسه مجمع عمومی فوق العاده مورخ ۱۴۰۲/۱۰/۱۰ تصمیمات ذیل اتخاذ شد: به موجب سند صلح شماره ۸۴۲۰۲ مورخ ۱۴۰۲/۱۱/۲۳ دفتر اسناد رسمی شماره ۷۸ تهران شرکت گروه آوا پزشک به شناسه ملی ۱۰۱۰۱۳۹۹۴۰۹ بخشی از سهم الشرکه خود به میزان ۱۸۹۰۸۳۷۰۳۸۰۰۰۰ ریال را به شرکت آوای پردیس سلامت به شناسه ملی ۱۰۳۲۰۸۶۰۷۱۶ واگذار نمود. اسامی شرکا و میزان سهم الشرکه آنان پس از نقل وانتقال: شرکت گروه آوا پزشک به شناسه ملی ۱۰۱۰۱۳۹۹۴۰۹ دارای مبلغ ۷۸۱۷۴۰۰۰۰ ریال سهم الشرکه شرکت آوای پردیس سلامت به شناسه ملی ۱۰۳۲۰۸۶۰۷۱۶ دارای مبلغ ۱۹۳۷۴۶۰۸۰۰۰۰ ریال سهم الشرکه شرکت پایاب طب به شناسه ملی ۱۰۱۰۲۶۰۱۹۶۹ دارای مبلغ ۳۹۰۸۷۰۰۰۰۰ ریال سهم الشرکه شرکت هلی کوپتری آوا سلامت به شناسه ملی ۱۴۰۰۶۶۶۰۹۶۴ دارای مبلغ ۷۸۱۷۴۰۰۰۰ ریال سهم الشرکه شرکت سلامت الکترونیک مبین ایرانیان به شناسه ملی ۱۴۰۰۵۰۷۰۰۵۵ دارای مبلغ ۷۸۱۷۴۰۰۰۰ ریال سهم الشرکه

سازمان ثبت اسناد و املاک کشور
اداره ثبت شرکت ها و موسسات غیر تجاری تهران (۱۶۷۱۳۰۳)

آگهی تغییرات شرکت سهامی خاص گواه به شناسه ملی ۱۰۱۰۰۴۰۸۲۴۱ وبه شماره ثبت ۹۹۵۲

به استناد صورتجلسه مجمع عمومی عادی بطور فوق‌العاده مورخ ۱۴۰۲/۱۱/۰۷ تصمیمات ذیل اتخاذ شد: شرکت ایران خودرو دیزل به شناسه ملی ۱۰۱۰۰۳۲۶۰۱۴ به سمت عضو اصلی هیئت‌مدیره تا تاریخ ۱۴۰۴/۱۱/۰۷ شرکت مهندسی و تامین قطعات ایران خودرو دیزل به شناسه ملی ۱۰۱۰۰۶۲۴۹۷۴ به سمت عضو اصلی هیئت‌مدیره تا تاریخ ۱۴۰۴/۱۱/۰۷ شرکت تاپ سرویس به شناسه ملی ۱۰۱۰۰۶۲۵۵۳۸ به سمت عضو اصلی هیئت‌مدیره تا تاریخ ۱۴۰۴/۱۱/۰۷ شرکت تولید محور خودرو به شناسه ملی ۱۰۱۰۱۱۳۶۷۱۲ به سمت عضو اصلی هیئت‌مدیره تا تاریخ ۱۴۰۴/۱۱/۰۷ شرکت تولید موتورهای دیزل ایران به شناسه ملی ۱۰۲۰۰۰۴۸۸۶۸ به سمت عضو اصلی هیئت‌مدیره تا تاریخ ۱۴۰۴/۱۱/۰۷ انتخاب گردیدند.

سازمان ثبت اسناد و املاک کشور
اداره ثبت شرکت ها و موسسات غیر تجاری تهران (۱۶۷۱۳۰۴)

****

آگهی تغییرات شرکت سهامی عام فرآورده های تزریقی و دارویی ایران به شناسه ملی ۱۰۱۰۰۲۷۷۷۵۰ وبه شماره ثبت ۵۵۴۱

به استناد صورتجلسه هیئت مدیره مورخ ۱۴۰۲/۱۱/۱۰ تصمیمات ذیل اتخاذ شد: آقای مسعود حاجی هاشم به شماره ملی ۰۰۴۶۶۵۹۹۱۹ به سمت نایب رئیس هیئت‌مدیره تا تاریخ ۱۴۰۴/۰۳/۲۷ شرکت سرمایه گذاری آتیه صبا به شناسه ملی ۱۰۱۰۳۱۳۷۴۰۸ و به نمایندگی صبا کرم به شماره ملی ۳۲۴۰۷۶۸۴۵۳ به سمت عضو اصلی هیئت‌مدیره تا تاریخ ۱۴۰۴/۰۳/۲۷ خانم سولماز غفاری به شماره ملی ۱۳۷۵۸۵۲۲۳۱ به سمت عضو اصلی هیئت‌مدیره تا تاریخ ۱۴۰۴/۰۳/۲۷ آقای محمد حسن واصفی به شماره ملی ۲۰۶۲۷۰۰۴۵۸ به سمت رئیس هیئت‌مدیره تا تاریخ ۱۴۰۴/۰۳/۲۷ آقای ایرج فرهادی به شماره ملی ۳۷۳۱۸۵۲۴۶۲ به سمت مدیرعامل تا تاریخ ۱۴۰۴/۰۳/۲۷و به سمت عضو اصلی هیئت‌مدیره تا تاریخ ۱۴۰۴/۰۳/۲۷ انتخاب گردیدند. در اجرای ماده ۴۴ اساسنامه شرکت، امضاء کلیه اوراق، قراردادها و اسناد تعهدآور از جمله چک و سفته و برات و سایر اوراق تجاری و غیره، با امضاء مدیرعامل و یکی از اعضای هیئت‌مدیره و در غیاب مدیرعامل، با امضاء دونفر از اعضای هیئت‌مدیره متفقاً و با مهر شرکت معتبر می باشد. کلیه مکاتبات عادی با امضاء مدیرعامل و مهر شرکت و در غیاب ایشان، با امضاء یکی از اعضاء هیئت‌مدیره و مهر شرکت معتبر می باشد.

سازمان ثبت اسناد و املاک کشور
اداره ثبت شرکت ها و موسسات غیر تجاری تهران (۱۶۷۱۳۰۸)

آگهی تغییرات شرکت سهامی خاص ارتباطات فرزانگان پارس به شناسه ملی ۱۴۰۰۵۳۲۶۹۷۱ و به شماره ثبت ۴۸۱۴۷۷

به استناد صورتجلسه مجمع عمومی عادی بطور فوق‌العاده مورخ ۱۴۰۲/۱۱/۱۸ تصمیمات ذیل اتخاذ شد: آقای سید مجید عبدالصالحی به شماره ملی ۰۰۶۸۸۷۲۶۳۱ به سمت مدیرعامل و عضو هیات‌مدیره تا تاریخ ۱۴۰۴/۱۱/۱۸ آقای سید احمد عبدالصالحی به شماره ملی ۰۰۴۶۴۷۹۷۶۷ به سمت نایب رئیس هیات‌مدیره تا تاریخ ۱۴۰۴/۱۱/۱۸ شرکت ارمغان راه طلایی به شناسه ملی ۱۰۱۰۱۶۷۲۲۸۴ و به نمایندگی آقای سید محمد مهدی عبدالصالحی به شماره ملی ۰۰۸۰۲۴۷۸۵۷ به سمت رئیس هیات‌مدیره تا تاریخ ۱۴۰۴/۱۱/۱۸ انتخاب گردیدند کلیه اوراق و اسناد بهادار و تعهدآور شرکت از قبیل چک، سفته، بروات، قراردادها و عقود اسلامی با امضای مدیرعامل و یکی از اعضای هیات‌مدیره متفقا همراه با مهر شرکت و نامه های عادی و اداری با امضای مدیرعامل یا یکی از اعضای هیات‌مدیره منفردا همراه با مهر شرکت معتبر می باشد.

سازمان ثبت اسناد و املاک کشور
اداره ثبت شرکت ها و موسسات غیر تجاری تهران (۱۶۷۱۳۰۵)

****

آگهی تغییرات شرکت سهامی خاص فناوران ایده پرداز سرزمین هنر به شناسه ملی ۱۴۰۰۶۵۷۴۷۲۳ وبه شماره ثبت ۵۰۵۸۲۱

به استناد صورتجلسه مجمع عمومی عادی بطور فوق‌العاده مورخ ۱۴۰۲/۱۰/۲۴ و مجوز شماره ۱۴۰۲/۲۷۱۶۱۵ مورخه ۱۴۰۲/۱۱/۰۳ وزارت فرهنگ و ارشاد اسلامی تصمیمات ذیل اتخاذ شد: موسسه حسابرسی وخدمات مدیریت رهیافت وهمکاران به شناسه ملی ۱۰۳۸۰۰۷۶۴۶۰ به سمت بازرس اصلی و خانم سیده بهاره نبوی به شماره ملی ۲۲۴۸۸۶۹۶۷۳ به سمت بازرس علی‌البدل تا پایان سال مالی انتخاب گردیدند

سازمان ثبت اسناد و املاک کشور
اداره ثبت شرکت ها و موسسات غیر تجاری تهران (۱۶۷۱۳۱۰)

آگهی تغییرات شرکت سهامی خاص آوای فناوری اطلاعات سلامت (در حال تصفیه) به شناسه ملی ۱۴۰۰۴۹۷۳۰۸۳ وبه شماره ثبت ۴۷۳۲۴۴

به استناد صورتجلسه مجمع عمومی عادی بطور فوق‌العاده مورخ ۱۴۰۲/۱۰/۲۰ تصمیمات ذیل اتخاذ شد: موسسه حسابرسی پایدارحساب ممتاز به شناسه ملی ۱۴۰۱۲۹۵۷۹۸۰ به سمت ناظر اصلی تصفیه برای مدت یک سال مالی انتخاب گردید.

سازمان ثبت اسناد و املاک کشور
اداره ثبت شرکت ها و موسسات غیر تجاری تهران (۱۶۷۱۳۱۰)

آگهی تغییرات شرکت تعاونی توزیعی خاص کارکنان ستاد مرکزی سازمان آموزش فنی و حرفه ای کشور به شناسه ملی ۱۰۱۰۲۳۱۳۹۴۷

و به شماره ثبت ۱۸۹۳۸۶ به استناد صورتجلسه مجمع عمومی عادی بطور فوق العاده مورخ ۱۴۰۱/۱۲/۱۵ و مجوز شماره ۰۲۲/۰۵/۱۸ مورخ ۱۴۰۲/۵/۱۸ اداره کل تعاون، کار و رفاه اجتماعی استان تهران تصمیمات ذیل اتخاذ شد: آقای محسن بهمن آبادی به شماره ملی ۰۰۴۵۴۸۱۳۷۷ به سمت بازرس علی البدل تا پایان سال مالی آقای محمدحسن صفوی به شماره ملی ۴۲۱۸۴۹۰۰۶۶ به سمت بازرس اصلی تا پایان سال مالی انتخاب گردیدند ترازنامه و حساب سود و زیان سال مالی منتهی به سال ۱۴۰۰ مورد تصویب قرار گرفت.

سازمان ثبت اسناد و املاک کشور
اداره ثبت شرکت ها و موسسات غیر تجاری تهران (۱۶۷۱۳۰۶)

آگهی تغییرات شرکت سهامی خاص توسعه نفت وگاز مپنا به شناسه ملی ۱۰۱۰۳۶۸۱۰۸۴ وبه شماره ثبت ۳۳۰۸۳۹

به استناد صورتجلسه هیئت مدیره مورخ ۱۴۰۲/۱۱/۱۱ تصمیمات ذیل اتخاذ شد: آقای محمدرضا پارساپور به شماره ملی ۰۰۵۵۸۵۸۶۹۴ به نمایندگی از شرکت احداث و توسعه پروژه های ویژه مپنا به شناسه ملی ۱۰۱۰۲۹۴۵۲۳۵ و به سمت عضو اصلی هیئت مدیره تا تاریخ ۱۴۰۴/۰۳/۰۷ آقای حمیدرضا جهانگیری به شماره ملی ۰۰۶۹۹۴۵۵۵۱ به نمایندگی از شرکت حفاری مپنا نور کیش به شناسه ملی ۱۰۸۶۱۹۰۷۶۸۵ به سمت نایب رئیس هیئت مدیره تا تاریخ ۱۴۰۴/۰۳/۰۷ و به سمت مدیرعامل تا تاریخ ۱۴۰۴/۰۳/۰۷ آقای سعید محمدزاده به شماره ملی ۳۸۷۱۳۰۱۷۳۶ به نمایندگی از شرکت احداث و توسعه نیروگاههای مپنا توسعه یک به شناسه ملی ۱۰۱۰۲۶۴۹۹۲۶ و به سمت رئیس هیئت مدیره تا تاریخ ۱۴۰۴/۰۳/۰۷ انتخاب گردیدند کلیه قراردادها، اسناد و اوراق تعهدآور از جمله : چک، سفته، سپردن تعهد، ظهرنویسی، قبولی، پرداخت و واخواست اوراق تجارتی و نظایر آن، با امضای مدیرعامل و یکی از اعضای هیات مدیره و در غیاب مدیرعامل با امضا دو تن از اعضای هیات مدیره به همراه مهر شرکت معتبر خواهد بود و سایر نامه های اداری با امضا مدیرعامل همراه با مهر شرکت معتبر می باشد. اختیارات هیئت مدیره به شرح ذیل به مدیرعامل تفویض گردید ۱- نمایندگی شرکت در برابر اشخاص ثالث و کلیه ادارات دولتی و موسسات خصوصی. ۲- نصب و عزل کلیه ماموران و کارکنان شرکت و تعیین شغل و حقوق و دستمزد و مزایا و ترفیع و تنبیه و تعیین سایر شرایط و استخدام و خروج آنها از خدمت و مرخصی و بازنشستگی آنان وفق ضوابط شرکت. ۳- تعیین پاداش و ترفیع برای کارکنان بمنظور ایجاد انگیزه و بالابردن بهره وری مازاد بر آنچه رویه شرکت می باشد ۴- افتتاح حساب و استفاده از آن به نام شرکت نزد بانکها و موسسات در چارچوب تعیین امضا مجاز مصوبات هیات مدیره ۵- دریافت مطالبات شرکت و پرداخت دیون آن از اصل و بهره و متفرعات. ۶- تعهد، ظهرنویسی، قبولی، پرداخت و واخواست اوراق تجاری. ۷- مبادرت به تقاضا و اقدام در مورد ثبت هر گونه اختراع و یا خرید و یا تحصیل یا فروش یا واگذاری اختراعات و ورقه اختراع و یا هرگونه امتیازات مربوط به آنها در چارچوب آیین نامه معاملات. ۸- مبادرت به تقاضا و اقدام برای ثبت هرگونه علامت تجاری متعاقب تصویب هیات مدیره. ۹- اجاره و استجاره و واگذاری و فسخ اجاره و تقاضای تعدیل اجاره بها و دفاع از این تقاضاها در تمام مراحل و مراجع و تخلیه عین مستاجره و تقاضای تجدیدنظر در رای صادره یا اجرای آن. ۱۰- به امانت گذاردن هر نوع اسناد و مدارک و وجوه در صندوق های دولتی و خصوصی و استرداد آنها. ۱۱- تحصیل اعتبار از بانکها و شرکتها و موسسات و هر نوع استقراض و اخذ وجه به هر مبلغ و به هر مدت و به هر میزان بهره و کارمزد و یا هر گونه شرایطی که مقتضی باشد پس از تصویب هیات مدیره و با رعایت مقررات ماده ۵-۶ اساسنامه، استقراض بوسیله انتشار اوراق قرضه منوط به تصویب مجمع عمومی فوق العاده خواهد بود. ۱۲- رهن گذاردن اموال شرکت اعم از منقول و غیر منقول و فک رهن ولو کرارا پس از تصویب هیات مدیره. ۱۳- تنظیم خلاصه صورت دارایی و قروض شرکت هر شش ماه یکبار و دادن آن به بازرس شرکت. ۱۴- اقامه هر گونه دعوی و دفاع از هر گونه دعوی یا تسلیم به دعوی یا انصراف از آن اعم از حقوقی و کیفری با داشتن تمام اختیارات راجع به امر دادرسی اعم از حق پژوهشی، فرجام و مصالحه، تعیین وکیل، سازش، ادعای جعل نسبت به سند طرف و استرداد سند، تعیین جاعل، ارجاع دعوی به داوری و تعیین داور با یا بدون اختیار صلح و به طور کلی استفاده از کلیه حقوق و اجرای کلیه تکالیف ناشی از قانون داوری، تعیین وکیل برای دادرسی و غیره با یا بدون حق توکیل و توکیل در توکیل غیر ولو کرارا و عزل و تجدید انتخاب او با تعیین وکیل دیگری به جای او با یا بدون حق توکیل سند طرف و استرداد سند، تعیین جاعل، ارجاع دعوی به داوری و تعیین داور با یا بدون اختیار صلح و بطور کلی استفاده از حقوق و اجرای کلیه تکالیف ناشیه از قانون داوری، تعیین وکیل برای دادرسی و غیره با یا بدون حق توکیل و توکیل در توکیل غیر ولو کرارا و عزل و تجدید انتخاب او با تعیین وکیل دیگری به جای او با یا بدون حق توکیل و توکیل در توکیل ولو کرارا، تعیین مصدق و کارشناسی او، اقرار خواه در ماهیت دعوا و خواه به عمدی که کاملا قاطع دعوی باشد، دعوی خسارات استرداد دعوی، جلب شخص ثالث و دفاع از دعوای ثالث، اقدام به دعوی متقابل و دفاع از آن، تامین مدعی به تقاضای توقیف اشخاص و اموال از دادگاه ها، اعطای مهلت برای پرداخت مطالبات شرکت، درخواست صدور برگ اجرایی و تغییر عملیات اجرایی و اخذ محکوم به چه در دادگاه ها و چه در ادارات و دوائر ثبت اسناد.

سازمان ثبت اسناد و املاک کشور
اداره ثبت شرکت ها و موسسات غیر تجاری تهران (۱۶۷۱۳۰۱)