پیشرو
روزنامه صبح ایران

چهار شنبه ۱۳ تیر ۱۴۰۳ /۳ جولای ۲۶/۲۰۲۴ ذی الحجه ۱۴۴۵

سال بیست و یکم /شماره ۵۰۳۲/ ۸ صفحه/۴۰۰۰ تومان

معاون وزیر راه وشهرسازی خبرداد:

رشد ۱۰۰ درصدی نوسازی بافتهای فرسوده در کشور

۷

وزیر ورزش و جوانان:

کسب بیش از سه هزار مدال توسط ورزشکاران در دولت سیزدهم

۶

عکس: رحمان شجاعی

وزیر آموزش و پرورش خبرداد:

رشد ۳۰۰ درصدی مشارکت خیّران در مدرسه‌سازی

صفحه ۲

اختصاص سهم ۲۵ درصدی برای اشتغال فارغ التحصیلان دانشگاهی

معاون وزیر تعاون، کار و رفاه اجتماعی گفت: امسال سهم ۲۵ درصدی برای اشتغال فارغ‌التحصیلان دانشگاهی لحاظ شده که فرصت ارزشمندی است.محمود کریمی‌بیرانوند، معاون اشتغال وزارت تعاون، کار و رفاه اجتماعی گفت: دولت سیزدهم تنها ...

صفحه ۷

رئیس سازمان فناوری اطلاعات ایران در گفتگو با پیشرو تاکید کرد:

نقش موثر سامانه هوشمند کمیته امداد در برقراری عدالت اجتماعی

رئیس سازمان فناوری اطلاعات ایران گفت: کمیته امداد امام خمینی(ره) توانسته است با سامانه‌های هوشمند و دیجیتال، اعتماد و عدالت اجتماعی را در جامعه هدف و مددجویان ایجاد کند.محمد خوانساری در بازدید غرفه کمیته امداد در بیست و هفتمین نمایشگاه الکامپ، ..

صفحه ۳

معاون پرورشی و فرهنگی وزارت آموزش و پرورش مطرح کرد؛

سند تحول معاونت پرورشی در آستانه بررسی شورای عالی انقلاب فرهنگی

معاون پرورشی و فرهنگی وزارت آموزش و پرورش از ارتقاء جایگاه معاونت پرورشی با اجرای سند تحول پرورشی در وزارت آموزش و پرورش خبر داد.حجت‌الاسلام والمسلمین محمدحسین پورثانی درباره سند تحول معاونت پرورشی گفت: «سند تحول معاونت پرورشی در ستاد تعلیم و تربیت تصویب شده و ...

صفحه ۲

مدیرعامل بورس انرژی ایران خبرداد:

کمک به ناترازی گاز بواسطه ابزارهای بورس انرژی

نقوی در برنامه رونمایی از بازار بهینه سازی انرژی گفت: در بند هفتم سیاست‌های کلان اصلاح الگوی مصرف ابلاغی از سوی مقام معظم رهبری، در مصرف انرژی با اعمال مجموعه‌ای متعادل از اقدامات قیمتی و غیرقیمتی به منظور کاهش مستمر شاخص شدت انرژی کشور با اولویت دادن به افزایش بهره‌وری در تولید، انتقال و مصرف انرژی تاکید شده است.

او افزود: بورس انرژی ایران به عنوان متولی بازار شفاف مبادله حامل‌های انرژی در کشور زیرساخت‌های فنی و اجرایی مورد نیاز جهت بهره‌برداری از ظرفیت‌های بازار بهینه‌سازی انرژی...

صفحه ۷

رئیس سازمان غذا و دارو:

۱۳ درصد ارزش ریالی بازار دارویی کشور صرف یک درصد داروهای وارداتی

صفحه ۳

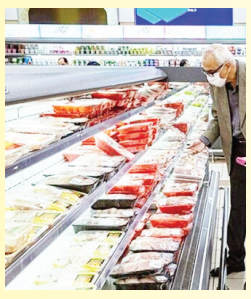

اسماعیل زاده خبر داد؛

تهیه سبد غذایی مطلوب برای ایرانیان

صفحه ۲

لزوم به کار گیری رویکرد همبست آب، غذا و انرژی

سرمقاله / رضا روزه گیر قلعه نویی

غذا و آب برای وجود انسان ضروری است و انرژی کلید توسعه انسانی است. آب، انرژی و غذا ارتباط قوی بایکدیگر دارند و نقش مهمی در دستیابی به اهداف توسعه پایدار ایفا می‌کنند. کاهش سطح آب، تهدیدی برای کشاورزی، تولید مواد غذایی، سلامت و محیط‌زیست است و دسترسی به این منابع و مدیریت پایدار آنها، پایه و اساس توسعه پایدار است. بنابراین استفاده پایدار از این منابع محدود برای توسعه پایدار امری ضروری است.

قرار گرفتن ایران در منطقه خشک و نیمه خشک کره زمین و وقوع پدیده خشکسالی و هم زمان تغییر اقلیم موجب شده تا اثرات بهره‌برداری نامطلوب و با راندمان پایین از منابع آب تشدید شده و منجر به ایجاد زمینه بروز بحران در تأمین آب مورد نیاز برای مصارف مختلف کشور گردد. در ایران نیز تأمین آب از دو بخش منابع آب سطحی و زیرزمینی انجام می‌شود.

وضعیت نامناسب منابع آبی به خصوص آب زیرزمینی، سیاستگزاران و پژوهشگران را بر آن داشته به دنبال راهکارهایی جهت مدیریت بهتر منابع آب زیرزمینی موجود می‌باشند. برداشت بی‌رویه بخصوص در بخش کشاورزی، با توجه به قیمت ناچیز آب و بهره‌وری پایین در این بخش، موضوعی جدی و نیازمند راهکاری مناسب و ضروری برای مدیریت وضع موجود می‌باشد و موجب شده کمبود آب به عنوان یک مشکل جدی در سطح کشور مطرح شود. از این رو به منظور ایجاد آمادگی برای مواجهه با بحران‌های آتی و اندیشیدن تدابیر لازم برای بکارگیری منابع آب محدودی که هم اینک در اختیار ما می‌باشد لازم است رویکردی مناسب داشته باشیم.

با توجه به اینکه برداشت آب زیرزمینی در کشور ایران توسط چاه‌هایی با نیروی محرکه برق و یا گازوئیل انجام می‌شود و با توجه به سهولت استفاده از برق در استحصال آب زیرزمینی و تصویب قانونی در جهت برقدار کردن چاه‌های کشاورزی آمار تعداد چاهای دیزلی در حال کاهش و برقی در حال افزایش است. لزوم کاهش بهره‌برداری از منابع آب زیرزمینی، محدودیت انرژی الکتریکی برای تخصیص به چاه‌های کشاورزی و لزوم تولید مواد غذایی متناسب با رشد جمعیت موضوعاتی هست که دارای اهمیت به سزایی است ولی پرداختن به آنها در مسیرهای جداگانه و بدون لحاظ اثرگذاری آنها بر هم، نتیجه‌ی مناسبی در پی نخواهد داشت. آنچنان که طرح‌های مهم حفاظت از منابع آب مانند ابلاغ آب قابل برنامه‌ریزی و طرح احیا و تعادل‌بخشی منابع آب زیرزمینی بدون لحاظ لزوم تولید محصولات غذایی متناسب با رشد جمعیت و با هدف کاهش برداشت از منابع آب تدوین شده است.

همچنین موضوع تأمین مواد غذایی و محصولات ضروری بدون توجه به میزان مصرف منابع موجود تعیین شده است. با توجه به آنچه بیان شد، رویکرد مدیریت همبست منابع مشترک با توجه به ارتباط نزدیک منابع آب، انرژی، زمین و غذا رویکردی مناسب برای مدیریت شرایط موجود و آینده است.

منابع مشترک منابعی هستند که به یک گروه از مردم منفعت می‌رسانند، اما اگر هر فرد به دنبال نفع خودش باشد مزایای منحصر به فردی را برای شخص به ارمغان می‌آورد. ارزش یک منبع مشترک را می‌توان با استفاده بیش از حد کاهش داد. آب، انرژی، زمین، هوا و محیط زیست همگی منابع مشترکی هستند که استفاده بی رویه و یا نادرست از آنها موجب ایجاد مشکلات عمومی خواهد شد، این منابع نامحدود نبوده و استفاده بیش از حد آن‌ها می‌تواند موجب کمبود و تراژدی منبع شود. وجود این منابع ضرورت تأمین غذایی هر کشوریست. استفاده نامناسب (بیجا و بی‌رویه) از این منابع به جز مشکل تراژدی منبع موجب تأثیرات منفی بر اقلیم (تولید گازهای گلخانه‌ای، آلودگی هوا، خشکسالی) نیز خواهد شد.

ضرورت بکارگیری رویکرد همبست در ایران

با توجه به مفاهیم ذکر شده بکارگیری رویکرد همبست در ایران امری ضروری و اجتناب‌ناپذیر است:

بحران آب به حدی جدی شده که مسئله آب را به یکی از نقاط تمرکز و توجه مردم (دولت) تبدیل کرده است.

اشتیاق به توسعه در ایران مانند بسیاری از کشورهای در حال توسعه به حدی است که مانع از مطالعات عمیق سیستم پیچیده ارتباطات بین حلقه‌های آب، غذا، انرژی، اقلیم و محیط‌زیست شده است.

تمرکز مدیریت منابع آب ایران بر افزایش امنیت تأمین از طریق ایجاد ظرفیت‌های سازه‌ای است. این رویکرد بدون توجه به اثرات پیچیده احداث سازه‌ها بر محیط‌زیست، توسط وزارت نیرو در حال انجام است.

بحران آب حاصل زنجیره‌ای از سیاست گذاری‌هایی است که در خارج از بخش آب شکل می‌گیرد:

مهاجرت از روستاها به شهرها، منجر به توسعه شبکه‌های توزیع و تأسیسات تصفیه می‌شود.

توسعه این تأسیسات منجر به افزایش مصرف انرژی می‌شود.

با افزایش میزان تأمین، هزینه‌های افزایش واحد تأمین، به سرعت افزوده می‌شود.

فشار اقتصادی بر دولت افزایش می‌یابد.

افزایش هزینه‌ها، توان دولت را برای سرمایه‌گذاری جدید کاهش می‌دهد.

بخش آب به تنهایی نمی‌تواند به راهبردهای اثر بخش دست یابد.

شکل‌گیری ساختار حکمرانی جامع با برقراری ارتباطات بین بخشی برای حرکت به سمت توسعه پایدار یک ضرورت زیربنایی است. تا زمانی که ارتباط بین این بخش‌ها مطالعه نشود، افزایش آگاهی در میان سیاست گذاران صورت نخواهد گرفت و روند توسعه بخشی ادامه پیدا خواهد کرد.

کمبود در منابع آب و کاهش سطح امنیت غذایی، قاعدتاً باید منجر به افزایش سرمایه‌گذاری برای بهبود سطح تأمین و کاهش مصرف شود. در ایران علیرغم محدود شدن پتانسیل‌های تأمین، سرمایه‌گذاری در مدیریت مصرف در سطح مورد انتظار انجام نشده است.

حال سوال این است چرا سیستم واکنش نشان نداده است؟

در حوضه اقتصاد آب و محیط زیست، شفافیت وجود ندارد.

پیاده‌سازی سامانه‌های حسابداری اقتصادی- زیست‌محیطی آب می‌تواند در شفاف‌سازی کمک کند به شرطی که با همکاری همه سازمان‌های ذکر شده صورت گیرد.

تنها راه کار برون رفت از بحران آب و وضعیت ناهنجار زیست‌محیطی موجود در کشور، توسعه رویکردهای مشارکت بین بخشی است که بایستی از سطح سیاست‌گذاری کلان آغاز شود و به مرور زمان تا سطح اقدامات محلی گسترش پیدا کند. بدون ارزش‌گذاری اقتصادی به کارکردهای اکوسیستمی، با توجه به شرایط فرهنگی، اجتماعی و سیاسی حاکم بر کشور، محیط‌زیست همیشه آخرین اولویت را خواهد داشت. این همه البته محقق نخواهد شد مگر اینکه سیاست‌مداران بپذیرند که شرایط فعلی توسعه بخشی صدمات غیرقابل جبرانی به محیط‌زیست ایران وارد می‌کند.

در پایان لازم به تأکید است شناسایی محدودیت‌های منابع در منطقه، شناسایی روند تاریخی تغییرات منابع و مصارف و ارتباط آن با روند آینده (ممکن است روند گذشته و آینده کاملاً متفاوت باشند) و شناسایی روابط و اتصالات پیچیده بین منابع مهمترین پیش‌نیازها برای درک بهتر همبست و اقدام مناسب با آن است.

همه با هم علیه تبعیض سنی علیه سالمندان

یادداشت

امروز، روز جهانی آگاهی‌رسانی علیه تبعیض سالمندان است. روزی که فرصت مناسبی برای تلاش در جهت کاهش تبعیض سنی در سطح جامعه است. تبعیض سنی، سیاست‌گذاری یا رفتار نابرابر با افراد سالمند به دلیل سن آنهاست که منجر به ایجاد یا تشدید نابرابری‌ها در سطح جامعه شده و محرومیت سالمندان از حقوق خود را به دنبال دارد. تبعیض سنی موجب حذف آرام سالمندان از فعالیت‌های اجتماعی و انزوای اجتماعی آنها، کاهش کیفیت زندگی و افزایش بیماری‌های دوران سالمندی شده و طبق برآورد سازمان جهانی بهداشت و صندوق جمعیت ملل متحد، موجب تحمیل خسارت میلیاردی به اقتصاد کشورها می‌شود. بنابراین به منظور سیاست‌گذاری و برنامه‌ریزی صحیح در حوزه سالمندی، درک تبعیض سنی امری ضروری است؛ موضوعی که درک ابعاد و پیامدهای آن در کنار وجود اراده سیاسی در دولت می‌تواند از طریق اصلاح سیاست‌ها و اجرای استراتژی‌های ضدتبعیض موجب کاهش انواع خشونت در سطح جامعه شود.

همراه با رشد جمعیت سالمندی در سراسر جهان، در کشور ایران نیز کاهش میزان رشد جمعیت همراه با افزایش امید به زندگی، موجب افزایش جمعیت سالمندان در سال‌های اخیر شده و این روند رو به رشد ادامه دارد. پیش‌بینی می‌شود در ۲۰ سال آینده بیش از ۲۰ درصد جمعیت کشور را سالمندان تشکیل دهند؛ بنابراین توجه به تبعیض و نابرابری‌های سنی در سیاست‌ها، فرایندها و برنامه‌های اقتصادی، اجتماعی، آموزشی، حمایتی، رفاهی و دسترس‌پذیری به امکانات شهری از اهمیت بسزایی برخوردار است.

یکی از جنبه‌های کلیدی توجه به تبعیض سنی در مقابل سایر اشکال تبعیض، نابرابری و رویکردهای ناعادلانه این است که همه افراد جامعه به‌طور بالقوه در معرض خطر تجربه تبعیض سنی در مقطعی از زندگی خود هستند؛ آن‌هم در مقطعی از زندگی که انتظار می‌رود جامعه بتواند از سویی از تجارب و اندوخته‌های دانشی آنها به‌طور مطلوب استفاده کند و از سوی دیگر از طریق طراحی نظام حمایت اجتماعی توانمندساز بتواند پاسخ‌گوی شهروندان خود که در دهه‌های گذشته در مسیر توسعه کشور تلاش کرده‌اند باشد؛ موضوعی که متأسفانه جدیت آن در سیاست‌گذاری و برنامه‌ریزی‌های حاکمیتی دیده نمی‌شود.

اشکال مختلف تبعیض را می‌توان در بعد فردی در قالب قضاوت‌های مبتنی بر سن، کاهش میزان احترام و ادب در محیط خانواده و اجتماع به سالمندان، قرارگرفتن در معرض انواع خشونت‌های جسمی، روانی، مالی و نگرش به سالمندان به‌عنوان افرادی کمتر مفید، مسلط به دانش و آگاهی از مسائل روز، غیراثربخش، غیرمؤثر، وابسته و طرد اجتماعی آنها دید. همچنین حذف‌شدن سالمندان از سیاست‌ها، قوانین و برنامه‌ها، عدم دسترسی مناسب آنها به امکانات شهری، سیستم‌های حمل‌ونقل عمومی و سرویس‌های ارائه‌دهنده خدمات بهداشتی، درمانی، اجتماعی و شهری، وجود زیرساخت‌های شهری غیرایمن و آسیب‌زننده به سلامت فیزیکی سالمندان از ابعاد اجتماعی و ساختاری این شکل تبعیض تلقی می‌شود. نکته نگران‌کننده آنجاست که این اشکال تبعیض سنی به مرور بر روی ادراک فرد از خود و توانایی‌ها و ظرفیت‌هایی که دارد نیز اثر می‌گذارد. پژوهش‌ها نشان می‌دهد افرادی که با کلیشه‌های منفی بیشتری نسبت به خود روبه‌رو می‌شوند، معمولا عزت‌نفس پایین‌تر و احساس سالخوردگی بیشتری را تجربه می‌کنند. همچنین تبعیض سنی به‌عنوان یک عامل استرس‌زای مزمن، می‌تواند بر سلامت جسمی، روانی و اجتماعی سالمندان اثر گذاشته و ضمن ازکارانداختن توانمندی‌های فردی آنها، موجب کناره‌گیری اجتماعی، کاهش مشارکت اجتماعی، احساس تنهایی و در نتیجه تجربه تبعیض بیشتر شود.

در پایان توجه به این نکته ضروری است که در بسیاری اوقات تبعیض سنی به‌صورت ناآگاهانه روی می‌دهد و افراد و دولت‌ها از پیامدهای رفتار و تصمیم‌های تبعیض‌آمیز و گسترش‌دهنده نابرابری‌های اجتماعی خود در جامعه آگاهی ندارند. جلب مشارکت و درگیرکردن همه‌شمول و فراگیر تمامی افراد و گروه‌های جمعیتی در فرایندهای برنامه‌ریزی و تصمیم‌گیری می‌تواند ضمن کاهش رویه‌های تبعیض‌آمیز و ناعادلانه، اطمینان از دسترسی برابر و مستمر همه گروه‌های جمعیتی به منابع، فرصت‌ها، خدمات و حمایت‌های جسمی، روانی، اجتماعی، اقتصادی و سیاسی را افزایش دهد./ زینب نصیری

سازمان آگهی های روزنامه پیشرو

۳-۳۳۳۰۰۲۳۱ و ۳-۳۳۳۰۴۴۰۱-۰۱۱

سایت روزنامه پیشرو

www. Pishrodaily.ir

خبر

پاسخ وزیر علوم به اختلاف‌نظرها در مورد مفهوم «مرجعیت علمی»

وزیر علوم، ضمن تاکید بر تفاوت‌های بین علوم بنیادی، کاربردی و توسعه‌ای گفت:باید برون‌دادهای علوم مختلف را به رسمیت بشناسیم و ظرفیت‌های کشور را به‌گونه‌ای مدیریت کنیم که بین آن‌ها توازن باشد.چندی پیش وزیر علوم، تحقیقات و فناوری در دهمین دوره مراسم گرامیداشت ابوریحان بیرونی و تجلیل از پژوهشگران جوان برجسته رشته‌های علوم پایه کشور در فرهنگستان علوم، به تفاوت رویکرد نسبت به «مرجعیت علمی» اشاره کرد و گفت: در وزارت علوم و شورای عالی انقلاب فرهنگی با این مشکل مواجه هستیم که در زیرنظام‌های مختلف آموزشی سلایق مختلفی وجود دارد و نوع نگاه آن‌ها به مرجعیت علمی متفاوت است.وی خاطر نشان کرد: به همین دلیل در برخی موارد برای جا انداختن مفهوم مرجعیت علمی با مشکل مواجه هستیم. برخی نمی‌خواهند مرجعیت علمی را با سبک و سیاقی که در علوم طبیعی مرسوم است، بپذیرند.بر همین اساس وزیر علوم از رییس فرهنگستان علوم خواست که در فرهنگستان تعریف کاملی از مرجعیت علمی و شاخص‌های آن ارائه دهند.مفهوم «مرجعیت علمی» نخستین بار در سال ۱۳۸۴ توسط مقام معظم رهبری عنوان شد و در سال‌های اخیر این مفهوم در موقعیت‌های مختلف مورد تاکید ایشان بوده است. همچنین این مفهوم در سال‌های اخیر در اسناد بالادستی کشور از جمله سند چشم‌انداز جمهوری اسلامی ایران در افق ۱۴۰۲، سیاست‌های کلّی علم و فناوری، نقشه جامع علمی کشور، سند تحول دولت سیزدهم و ... نیز مورد توجه قرار داشته است.سال گذشته نیز نخستین همایش ملی مرجعیت علمی به درخواست دفتر حفظ و نشر آثار مقام معظم رهبری توسط معاونت پژوهشی وزارت علوم و مرکز تحقیقات سیاست علمی کشور برگزار شد. با توجه به مباحث مطرح‌شده در این همایش و ضرورت این موضوع اندیشکده مرجعیت علمی در مرکز تحقیقات سیاست علمی کشور با هدف پیگیری موضوعات همایش‌ها و فعالیت‌های مختلف تبیینی، ترویجی و پژوهشی تشکیل شد.در این مدت صحبت‌های متفاوت و گاه متضاد در مورد مرجعیت علمی مطرح شده است و علی‌رغم تلاش‌های انجام شده برای مشخص کردن ابعاد مختلف و شاخص‌های مرجعیت علمی، هنوز رویکرد واحدی در مورد مفهوم مرجعیت علمی وجود ندارد.بر همین اساس ما در گفتگو با وزیر علوم، تحقیقات و فناوری به اختلاف‌نظرها در مورد شاخص‌های مرجعیت علمی و شاخص‌های مرجعیت علمی پرداختیم.دکتر محمدعلی زلفی‌گل با اشاره به استفاده از دانش «علم‌سنجی» برای شاخص‌های مرجعیت علمی گفت: علم‌سنجی در دنیا یک رشته شناخته‌شده، پذیرفته‌شده و گران‌قیمت در دنیا است. مثل هر علم دیگری اصول و قواعد خاص خودش را دارد و ما نمی‌توانیم منکر آن شویم.وی تاکید کرد: شاخص‌های مرجعیت علمی را دانش علم‌سنجی مشخص کرده است و ما می‌توانیم از آن‌ها استفاده کنیم و با توجه به فرهنگ و دیدگاه خودمان آن‌ها را بومی کنیم.وزیر علوم خاطر نشان کرد: برای مثال؛ در علم‌سنجی میزان انتشار مقاله، تعداد ارجاعات شاخص هستند و در کشور ما عنوان می‌کنند که ما مقاله‌ای مد نظر داریم که در راستای نیازهای جامعه باشد. بنابراین ما می‌توانیم برای مقالاتی که صرفاً بنیادی هستند، یک امتیاز قائل شویم و برای مقالاتی که مورد نیاز کشور هستند، امتیاز دو برابر در نظر بگیریم و اگر منجر به فناوری شوند، سه برابر امتیاز قائل شویم. وی با بیان این‌که ما نمی‌توانیم علوم بنیادی را نادیده بگیریم، ادامه داد: در رشته‌هایی مثل ریاضی، فیزیک و ... کار علمی انجام می‌دهند، فرمول جدید کشف می‌کنند، جانور، گیاه یا مولکول جدید کشف می‌کنند؛ نمی‌توانیم به آن‌ها بگوییم این کشفیات به چه دردی می‌خورد. چراکه نتایج علوم بنیادی ممکن است سال‌ها بعد مشخص شود.زلفی‌گل ضمن تاکید بر تفاوت‌های بین علوم بنیادی، کاربردی و توسعه‌ای گفت: باید برون‌دادهای هر یک از این علوم را به رسمیت بشناسیم و ظرفیت‌های تحقیقاتی کشور را به گونه‌ای مدیریت کنیم که توازن بین این‌ها برقرار باشد.وزیر علوم در مورد اختلاف‌نظرها در مورد شاخص‌های مرجعیت علمی گفت: واقعیت این است که اگر منطق را بپذیریم، اختلاف‌نظرها کم می‌شود. همه اختلاف‌نظرها به این دلیل است که برخی از ما آگاهی کامل نداریم. همچنین بسیاری از انتقادات به دلیل دلسوزی است. چرا که افراد منتقد افراد دلسوزی هستند؛ ولی باید به جایی برسیم که اختلاف نظرها را بتوانیم با هم جمع کنیم.وی افزود: همواره سوال می‌شود که «علم بهتر است یا ثروت؟» من در پاسخ به این افراد می‌گویم «پدر بهتر است یا مادر؟» این‌ها موضوعاتی هستند که با هم قابل جمع‌اند. بنابراین هم علم خوب است و هم فناوری.

کسب اکثریت آرای ایرانیان خارج از کشور توسط سعید جلیلی

سخنگوی ستاد انتخابات کشور آراء اخذ شده از ایرانیان مقیم خارج از کشور در مرحله نخست انتخابات چهاردهمین دوره ریاست جمهوری را ۹۷ هزارو ۹۶۷ رای اعلام کرد.محسن اسلامی سخنگوی ستاد انتخابات کشور با اشاره با برگزاری انتخابات ریاست جمهوری در ۱۳۶ نمایندگی جمهوری اسلامی ایران، شامل سفارتخانه‌ها و کنسولگری‌های کشورمان و حضور ایرانیان در انتخابات مرحله نخست، افزود: در مرحله دوم انتخابات چهاردهمین دوره ریاست جمهوری نیز تمهیدات لازم برای اخذ آرا از ایرانیان مقیم خارج از کشور اندیشیده شده است.وی با ارائه مجموع ۹۷ هزار و ۹۶۷ رای مواخذه از حضور ایرانیان خارج از کشور در پای صندوق های رای در مرحله نخست انتخابات ریاست جمهوری، اظهارداشت: از این آراء ۳۲ هزار و ۵۸۲ رای مربوط به آقای مسعود پزشکیان - ۴۸ هزار و ۴۲ رای مربوط به آقای سعید جلیلی - ۱۳ هزار و ۲۱۵ رای مربوط به آقای محمد باقر قالیباف و هزارو ۶۲ رای مربوط به آقای مصطفی پور محمدی ثبت شده است. سخنگوی ستاد انتخابات کشور آراء باطله را نیز سه هزار و ۶۶ رای اعلام کرد.اسلامی تاکید کرد: در مرحله دوم انتخابات چهاردهمین دوره ریاست جمهوری که روز جمعه ۱۵ تیرماه برگزار می‌شود نیز تمام شعبی که برای مرحله نخست در خارج از کشور در نظر گرفته شده بودند، با هماهنگی‌های وزارت امور خارجه جمهوری اسلامی ایران و تمهیدات ستاد انتخابات کشور فعال هستند و آماده اخذ رای از ایرانیان خارج کشور می‌باشند.وی تصریح کرد: در مرحله اول انتخابات چهاردهمین دوره ریاست جمهوری با هماهنگی‌های انجام شده حجاج ایرانی مستقر در عربستان سعودی نیز در انتخابات شرکت کردند.سخنگوی ستاد انتخابات کشور گفت: وزارت امور خارجه تعرفه‌های مرحله دوم انتخابات چهاردهمین دوره ریاست جمهوری اسلامی ایران را برای نمایندگی‌های کشورمان ارسال کرده است. بر اساس تبصره (اصلاحی ۱۳۹۱/۱۰/۲۶) ماده ۱۹ قانون انتخابات ریاست‌جمهوری، رأی‌دهندگان در خارج از کشور در صورت همراه نداشتن شناسنامه و کارت ملی می‌توانند با ارائه گذرنامه معتبر ایرانی، رأی دهند. بنابراین به موجب این ماده ایرانیان خارج از کشور می‌توانند در صورت عدم دسترسی به شناسنامه یا کارت ملی از گذرنامه معتبر ایرانی خود برای شرکت در انتخابات ریاست‌جمهوری استفاده کنند.

وزیر آموزش و پرورش خبرداد:

رشد ۳۰۰ درصدی مشارکت خیّران در مدرسه‌سازی

سید مجتبی نیایش: وزیر آموزش و پرورش با بیان اینکه خیران بیش از ۱۱ هزار میلیارد تومان برای مدرسه‌سازی هزینه کرده‌اند گفت: در ۳ سال گذشته سهم خیران رشدی حدود ۳۰۰ درصدی داشته است.

رضامراد صحرایی با بیان اینکه در سه سال اخیر اعتباراتی که دولت برای حوزه مدرسه‌سازی داده و پولی که خیرین در این جهت هزینه کرده‌اند رشد قابل توجهی داشته است گفت: خیرین در سه سال گذشته سهمشان در ساخت مدرسه نسبت به سال‌های ۱۳۹۹ و ۱۴۰۰ رشدی حدود ۳۰۰ درصدی داشته است.

وی با بیان اینکه خیرین بیش از ۱۱ هزار میلیارد تومان برای مدرسه‌سازی هزینه کرده‌اند افزود: حدود نیمی از

مدارس کشور حاصل مشارکت خیرین است.

وزیر آموزش و پرورش با بیان اینکه اگر این فرآیند به همین منوال ادامه پیدا کند در مناطقی که سرانه آموزشی آن‌ها پایین‌تر از استاندارد کشور یعنی ۵.۳۰ سانتی متر است و مناطقی که زیر ۵ متر و پایین‌تر هستند به طور طبیعی به عنوان اولویت بالاتر و اولویت اصلی برای ساخت مدرسه سازی در این مناطق تبدیل می‌شوند ادامه داد: نمونه این جهت‌گیری در این سه سال ساخت بیش از ۳۲ هزار کلاس درس در قالب بیش از ۷۰۰۰ مدرسه با تمرکز بر مناطق کمتر برخوردار بوده است.

صحرایی با بیان اینکه ۶۴ درصد مدارس در روستاها و مناطق محروم هستند گفت: این امر نشان‌دهنده این است که سرانه مناطق محروم را باید بالا بکشیم تا در مسیر عدالت آموزشی حرکت کنیم.

وی با بیان اینکه خیرین یار دولت هستند و به مال دولت برکت می‌دهند اظهار کرد: هر دولت مردی که بخواهد این مسئولیت مدرسه‌سازی را دنبال کند اگر به مردم رجوع و تکیه کند موفق‌تر خواهد بود.

مدیر کل آمار، فناوری اطلاعات و امنیت فضای مجازی وزارت علوم، تحقیقات و فناوری:

ارتقای رتبه فناوری اطلاعات وزارت علوم از ۱۹ به ۲

مدیر کل آمار، فناوری اطلاعات و امنیت فضای مجازی وزارت علوم، تحقیقات و فناوری با بیان اینکه رتبه فناوری اطلاعات این وزارتخانه از نوزدهم به جایگاه دوم ارتقاء یافته است و در ۳ سال گذشته سخت‌ترین حملات سایبری علیه این مجموعه به وقوع پیوست.

دکتر محمدهادی زاهدی در دومین همایش ملی مدیران فناوری اطلاعات و مراکز آپا که در دانشگاه الزهرا برگزار شد، گفت: در طول ۳سال که در وزارت علوم مشغول به کار شدم، سعی شد تا با تشریک مساعی در حوزه هوشمندسازی و تحول دیجیتال در آموزش عالی گام‌هایی برداریم و به قضاوت نهادهای بالا دستی، موفق عمل کردیم.

وی با اشاره به پروژه‌های اجرایی وزارت علوم در این حوزه، افزود: طراحی و پیاده‌سازی و استقرار سامانه پنجره واحد در راستای انجام تکالیف قانونی یکی از این پروژه‌ها است. این پنجره واحد یکپارچه‌سازی و تجمیع اطلاعات حوزه‌های وزارت علوم است.

مدیر کل آمار، فناوری اطلاعات و امنیت فضای مجازی وزارت علوم گفت: تاکنون ۲۶۶ دانشگاه، پژوهشگاه، پارک و مؤسسه آموزشی عالی و در کنار آن ۵۱۵ سامانه به این پنجره واحد خدمات هوشمند دانشگاهی متصل شده‌اند.

وی افزود: پنجره واحد خدمات هوشمند دانشگاهی مهم‌ترین پروژه بود که در یک سال و نیم گذشته استمرار یافت و تاکنون ۲۶۶ دانشگاه، پژوهشگاه، پارک و مؤسسه آموزشی عالی و در کنار آن ۵۱۵ سامانه به این پنجره واحد متصل شده‌اند.

زاهدی خاطر نشان کرد: در گام بعدی، مؤسسات غیردولتی و غیر انتفاعی باید به پنجره خدمات هوشمند متصل می‌شدند که در حال حاضر بیشتر آنها این امر را محقق کرده‌اند و تاکنون بیش از یک میلیون و ۵۰۰ هزار نفر، حداقل یکبار در این سامانه، ثبت اطلاعات کرده‌اند و ۵۸ میلیون بار خدمت مراجعه کنندگان به این پنجره واحد ارائه داده شده است.

مدیر کل آمار، فناوری اطلاعات و امنیت فضای مجازی وزارت علوم ادامه داد: پروژه پنجر واحد خدمات هوشمند دانشگاهی به عنوان ۵ پروژه برتر در رویداد جهانی جامعه اطلاعاتی انتخاب شده است که جای افتخار دارد. در این رویداد ۲۰ کشور پروژه‌های خود را معرفی کرده بودند و این پروژه جزء ۵ طرح اول بوده است.

زاهدی گفت: یکی از مشکلات ما در نظام تصمیم‌گیری، نبود داده‌های به‌روز است و این می‌تواند ما را با چالش جدی مواجهه کند. سازمان امور دانشجویان و دانشگاه‌ها و مدارس هنوز آمار دقیقی از دانشجو و دانش‌آموز ندارند.

وی اضافه کرد: باید سکوی هوشمند ایجاد شود، یعنی هر فردی هر خدماتی که می‌خواهد به صورت خودکار دریافت کند و لازم نباشد تا فرد به دنبال آن برود، مثلا فارغ‌التحصیل لازم نیست برای دریافت مدرک خود به تمام بخش‌های دانشگاه مراجعه کند، بلکه می‌تواند با انجام یک فرایند زودتر به هدف خود دست یابد و این فرایند را با طراحی معماری سکوی خدمات هوشمند تسهیل کردیم.

به گفته وی، این پروژه مستمر است و پیاده‌سازی آن حداقل ۳ سال زمان نیاز دارد.

زاهدی ادامه داد: در دی ۱۴۰۰ مسؤولیت این حوزه به من واگذار شد و هر ساله وزارت ارتباطات به صورت الکترونیکی نهادهای ذی ربط را نظارت می‌کند، طی ۳ سال گذشته رتبه ستاد وزارت علوم و تمام سازمان‌های تابع آن در حوزه فناوری اطلاعات و ارتباطات از جایگاه نوزدهم به جایگاه دوم رسیده است، در صورتی که سال گذشته این جایگاه ۶ بوده است که موفقیت در این حوزه مرهون ارتباطات و تعامل بین ستاد و صف وزارت علوم است.

وی بیان کرد: طراحی و پیاده‌سازی سامانه شفافیت در مکاتبات اداری وزارت عتف را در دستور کار قرار دادیم تا بر اساس آن لازم نباشد هر فرد همزمان با نامه خود به اتاق‌های ادارات برود و پیگیر آن باشد، بلکه به صورت الکترونیکی تمام نامه‌های اداری سریع و فوری بررسی می‌شوند و تاخیر در آن باعث کاهش امتیاز ادارات می‌شود که همین موضوع کمک‌کننده همکاری‌های بیشتر بوده است.

این استاد دانشگاه اضافه کرد: در ۳ سال گذشته سخت‌ترین حملات سایبری را در زیر ساخت‌های وزارت علوم و دانشگاه‌ها داشتیم، به گونه‌ای که تلاش شد در مهر سال قبل اختلالی در برگزاری کلاس‌ها صورت گیرد که تنها سازمانی بودیم که هیچ سامانه‌ای آسیب ندید.

وی با اشاره به برگزاری این همایش، گفت: در این نشست ۱۸۰ دانشگاه حضور دارند.

اسماعیل زاده خبر داد؛

تهیه سبد غذایی مطلوب برای ایرانیان

مدیرکل دفتر بهبود تغذیه جامعه وزارت بهداشت،از رونمایی سبد غذایی مطلوب ایرانیان خبر داد.

احمد اسماعیل زاده گفت: سبد غذایی مطلوب ایرانیان که به همت معاونت بهداشت وزارت بهداشت تدوین و طراحی شده است، در اجلاس رؤسای دانشگاه‌های علوم پزشکی کشور با حضور وزیر بهداشت رونمایی شد.وی با اشاره به تاکید وزیر بهداشت مبنی بر اهمیت تغذیه سالم و دستیابی به امنیت غذایی پایدار در کشور، خاطرنشان کرد: این سبد که تحت نظر دفتر بهبود تغذیه جامعه وزارت بهداشت و با مشارکت دبیرخانه شورایعالی سلامت و امنیت غذایی و اساتیدی از انستیتو تحقیقات تغذیه‌ای کشور، دانشگاه علوم پزشکی تهران، دانشگاه علوم پزشکی شهید بهشتی، دانشگاه علوم پزشکی ایران، دانشگاه علوم پزشکی مشهد و دانشگاه علوم پزشکی اهواز تدوین شده است، پس از ۱۰ سال مورد بازنگری قرار گرفته و در آن مقادیر اقلام غذایی که بتواند کالری و مواد مغذی مورد نیاز عموم جامعه را برآورده کند، ذکر

شده است.مدیرکل دفتر بهبود تغذیه جامعه وزارت بهداشت ادامه داد: مبنای تدوین سبد غذایی مطلوب به صورت عمده بر اساس ترکیب جمعیتی (گروه‌های سنی و جنسیتی) و فرهنگ غذایی جامعه است، به طوری که حداقل کالری، پروتئین و برخی از ریزمغذی‌های اساسی جامعه تأمین شود.وی افزود: سبد غذایی مطلوب میانگین نیاز جامعه را برآورد می‌کند، نه نیاز یک گروه خاصی از جامعه را؛ این سبد کاربردهای متنوعی دارد از جمله سیاستگذاری در عرضه مواد غذایی از قبیل برنامه ریزی تولید، صادرات و واردات مواد غذایی، ارزیابی سیاست‌های مرتبط با غذا و تغذیه، برنامه ریزی های تغذیه‌ای و طراحی سبدهای غذایی حمایتی برای گروه‌های آسیب پذیر جامعه. هدف اصلی تدوین سبد، تمامی گروه‌های سنی و جنسی موجود در جامعه است.مدیرکل دفتر بهبود تغذیه جامعه وزارت بهداشت با بیان اینکه این سبد ابزاری علمی و قوی برای تدوین سیاست‌های غذا و تغذیه، برنامه ریزی های اجرایی و ارزشیابی عملکرد برنامه‌ها در جهت تأمین امنیت غذایی و حفظ سلامت تغذیه‌ای جامعه است، گفت: سبدهای غذایی مطلوب در سطوح هزینه‌ای متفاوت، ابزاری برای برخورداری اقشار مختلف با منابع محدود از الگوی غذایی بهینه هستند و بر اساس اطلاعات جدید در زمینه مقدار توصیه شده روزانه انرژی و مواد مغذی، الگوی غذای مصرفی، عادات غذایی، رفتار مصرف کنندگان و قیمت مواد غذایی، به صورت ادواری به روز می شوند.وی تصریح کرد: بنابراین، برای اولین بار سبد غذایی مطلوب در سطوح هزینه‌ای مختلف به‌عنوان راهنما برای سیاستگذاری در حوزه غذا و تغذیه و نیز حوزه حمایتی و رفاهی تدوین شد که در آن سبد غذایی مطلوب و مقرون به صرفه بر پایه اصول نظام غذا و تغذیه پایدار برای جامعه ایرانی در سال ۱۴۰۳ ارائه شده است.

معاون بهداشت وزارت بهداشت خبر داد:

۱۳۸ مبتلا به تب دنگ

معاون بهداشت وزارت بهداشت، درمان و آموزش پزشکی گفت: از اردیبهشت امسال تاکنون ۱۳۸ مورد ابتلا به تب دنگ شناسایی شده که بیشتر از کشورهای امارات، پاکستان، عراق و غیره بوده و فقط هفت مورد ابتلا از داخل کشور بوده است.

حسین فرشیدی در نشست خبری که در محل ستاد برگزار شد، افزود: شهرهای هرمزگان، سیستان و بلوچستان، بوشهر، گیلان درگیر بیماری تب دنگی هستند و مازندران و گلستان نیز در معرض خطر ابتلا به این بیماری هستند.

وی اظهارداشت: وزارت بهداشت فقط ۲۰ درصد و ۸۰ درصد مبارزه با پشه آئدس به همکاری سایر سازمانها از جمله استانداران، پدافند غیرعامل، گمرک ، وزارت کشور، مرزداران و غیره وابسته است.

فرشیدی ادامه داد: در پاکستان به خصوص شهر پنجور چند سال اخیر بیماری تب دنگی شیوع داشته و این شهر کمتر از ۲۰۰ کیلومتر به مرز ما فاصله دارد و زوار اربعین از این مسیر صورت می گیرد.

به گفته معاون بهداشت، در سال ۱۳۹۵ نظام مراقبت از این بیماری در کشور آغاز و در سال ۹۸ پشه آئدس شناسایی شد، تب دنگ مانند سایر بیماریهای عفونی مانند کرونا، مالاریا از انسان به انسان سالم قابل انتقال است و خوشبختانه دستورالعمل درمانی آن نیز در کشور وجود دارد.

فرشیدی تصریح کرد: پشه آئدس خونخواری انجام می دهد و می تواند افراد زیادی را آلوده کند، اولین مورد آلوده به این پشه از کشور امارات بوده، این روند افزایش یافته و به تعداد مبتلایان افزوده شد.

وی تاکید کرد: اکنون مردم را آموزش می دهیم که در برابر پشه آئدس قرار نگیرند، جزش اول صبح صورت می گیرد و صورت و دست ها را نیش می زند و تا خونخواری نکند، دست بردار نیست.

همه گیری تب دنگی شهریور و مهر امسال

رئیس مرکز مدیریت بیماریهای واگیر وزارت بهداشت نیز گفت: در حال حاضر پشه های ائدس به علت گرمای هوا در خانه ها مستقر شده و با خنکی هوا بیرون می آیند و همه گیری بیماری تب دانگ در شهریور و مهرماه آغاز می شود و باید مردم نسبت به هشدارهای وزارت بهداشت توجه کنند.

شهنام عرشی اظهار داشت : اکنون در کیش و قشم این پشه ها هستند هر چند هنوز انتقال محلی گزارش نشده است، ضرورت دارد افراد از اسپری ها یا محلول های دور کننده های پشه و یا از پشه بند استفاده کنند.

عرشی با بیان اینکه در مشهد و قم پشه ائدس پیدا شده است، اظهارداشت: اقدامات بهداشت محیطی و کنترل ناقلین خیلی شدید باید در استانهای جنوبی و درگیر انجام شود، بهسازی، آموزش و سم پاشی در این استانها توسط کارشناسان بهداشت محیط ضروری است.

وی تاکید کرد: ۱۲۵ بیمار تب دنگ در کشور امارات مبتلا شده و به ایران آمدند با توجه به تحریم و کمبود امکاناتی که داریم تلاش می کنیم که اقدامات اساسی را در رابطه با مقابله با این بیماری انجام دهیم.

وی افزود: اکنون سیستان و بلوچستان، بوشهر و هرمزگان پرخطر هستند و در استانهای شمالی به علت نوع پشه آئدس قدرت آلودگی کمتر است، اکنون رفت و آمد به کشور امارات زیاد است، پشه های ما آلوده شدند، وقتی پشه هست و آلوده شده دیر یا زود همه گیری خواهیم داشت .

خبر

معاون پرورشی و فرهنگی وزارت آموزش و پرورش مطرح کرد؛

سند تحول معاونت پرورشی در آستانه بررسی شورای عالی انقلاب فرهنگی

معاون پرورشی و فرهنگی وزارت آموزش و پرورش از ارتقاء جایگاه معاونت پرورشی با اجرای سند تحول پرورشی در وزارت آموزش و پرورش خبر داد. حجت‌الاسلام والمسلمین محمدحسین پورثانی درباره سند تحول معاونت پرورشی گفت: «سند تحول معاونت پرورشی در ستاد تعلیم و تربیت تصویب شده و منتظریم تا جهت تصویب به صحن علنی شورای عالی انقلاب فرهنگی ارسال شود. هر زمان این سند در صحن شورای عالی تصویب شود، برنامه آن در مدارس اجرا می‌شود.» معاون پرورشی و فرهنگی وزارت آموزش و پرورش افزود: «طبق این سند جایگاه معاونت پرورشی در وزارت آموزش و پرورش از لحاظ ساختاری و عملی ارتقاء پیدا کرده و معاونت پرورشی از حاشیه وارد بطن می‌شود. یعنی بعضی دروس که پیش‌تر معاونت پرورشی مسئولیتی نسبت به آن نداشت، امروز معاونت پرورشی به‌صورت مستقیم به این دروس ورود پیدا می‌کند و اقداماتی را انجام خواهد داد.»وی ادامه داد: «برخی مسائل و چالش‌های فضاهای پرورشی همچون اردوگاه‌ها و کانون‌های پرورشی، در راستای این سند برطرف شدند. نسبت به تربیت مربی پرورشی و تأمین مالی پرورشی در این سند، پیش‌بینی‌های جدی نظیر صندوق تربیتی شده است.»پورثانی افزود: «یک سال‌ونیم مشکلات مربوط به آموزش‌وپرورش بررسی و ۹۰ مساله اصلی احصا شد. برای مسائل احصاشده راه‌حل تعیین و نوشته شده و تبدیل به چند پروژه اجرایی شده است.»معاون پرورشی و فرهنگی وزارت آموزش و پرورش گفت: «تقریبا به ۱۲ اقدام ناظر به حل مساله توسط یک تیم علمی و پژوهشی در این سند پرداخته شد. در این سند کارشناسان برای مسائلی که پیشتر احصا شده، برنامه‌ریزی کردند.»

بیشترین تخلفات سرعت در بزرگراه‌ها مربوط به رانندگان جوان است

رئیس مرکز اطلاع رسانی پلیس راهور تهران بزرگ گفت: جوانان بیشترین تخلفات سرعت در بزرگراه‌ها دارند. سرهنگ علی اصغر شریفی در خصوص حداکثر سرعت در بزرگراه‌های تهران، اظهار داشت: بالاترین سرعت رانندگی خودروهای در جاده‌های کشور در آزاد راه‌ها می‌باشد که حداکثر آن ۱۲۰ کیلومتر است و در خارج از شهر نیز قرار دارد.وی افزود: در واقع این مسیرها شاه راه‌هایی هستند که استان‌ها را به یکدیگر متصل می کنند. سرهنگ شریفی گفت: در داخل شهرها نیز حداکثر سرعتی که برای خودروها در بزرگراه‌ها در نظر گرفته شده، زیر ۱۰۰ کیلومتر است. بزرگراه‌هایی چون همت، بابایی، یادگار حداکثر سرعت ۹۰ کیلومتر است و سرعت بیشتر از آن ممنوع و تخلف است.رئیس مرکز اطلاع رسانی پلیس راهور تهران بزرگ بیان داشت: متأسفانه رانندگان که بیشتر آن را نیز قشر جوان تشکیل می‌دهند با سرعت‌های غیر مجاز و بیش از حد تعیین شده مانند ۱۶۰ کیلومتر در ساعت در معابر بزرگراهی تردد می کنند که پلیس نامحسوس بخاطر حفظ جان آنها و دیگر کاربران ترافیک، از ادامه حرکت آنان جلوگیری به عمل می‌آورد و علاوه بر جریمه و توقیف وسیله نقلیه، این خودروها را به پارکینگ منتقل می کند.

حداکثر شهریه مدارس غیرانتفاعی چقدر تعیین شده است؟

رئیس سازمان مدارس غیردولتی اعلام کرده سقف و کف شهریه تمام مدارس مشخص است و میانگین شهریه مدارس غیردولتی از ۱۰میلیون تا ۸۰میلیون تومان است البته برخی مدارس شهریه ۸۰ تا ۹۵ میلیون تومانی را درخواست داده‌اند که هنوز به توافق نرسیدیم.احمد محمودزاده؛ رئیس سازمان مدارس غیردولتی وزارت آموزش و پرورش با اشاره به اینکه شهریه مدارس برای سال تحصیلی جدید براساس مواد ۱۵ و ۱۶ قانون تأسیس مدارس غیردولتی به استان‌ها ابلاغ شد، اظهار کرد: در ماده ۱۵ قانون، ۷ آیتم برای تعیین شهریه ابلاغ شده است.در ماده ۱۵ آمده است: الگوی تعیین شهریه مدارس و الگوی تعیین شهریه مراکز آموزشی و پرورشی غیردولتی با توجه به دوره تحصیلی، سطح آموزشی و پرورشی، برنامه سال تحصیلی، فعالیت‌های فوق‌برنامه، فضای فیزیکی و تجهیزات و شرایط منطقه‌ای و رتبه‌بندی سالانه مدارس و نرخ تورم رسمی کشور که از سوی بانک مرکزی جمهوری اسلامی ایران اعلام می‌شود، توسط شورای سیاستگذاری، برنامه‌ریزی و نظارت مرکزی تهیه می‌شود. وی افزود: مدارس بر این اساس آیتم‌های مدنظر خود را در سامانه بارگذاری می‌کنند که توسط منطقه بررسی و تأیید می‌شود و در صورت تأیید توسط استان ابلاغ خواهد شد البته اگر مؤسس مدرسه اعتراض داشته باشد می‌تواند آن را منعکس کند و اگر در حق مدرسه اجحاف شده باشد افزایش شهریه را اعمال خواهیم کرد.رئیس سازمان مدارس غیردولتی وزارت آموزش و پرورش با ابراز اینکه "در سه سال گذشته شهریه برخی مدارس غیردولتی بسیار پایین بود."، بیان کرد: به‌عنوان مثال سال گذشته شهریه ۵ میلیون و ۶۰۰ هزار تومانی داشتیم و این ارقام باعث لطمه به مدارس و افت کیفیت نیروی انسانی می‌شد.محمودزاده ادامه داد: سقف و کف شهریه تمام مدارس مشخص است و میانگین شهریه مدارس غیردولتی از ۱۰ میلیون تا ۸۰ میلیون تومان است البته برخی مدارس شهریه ۸۰ تا ۹۵ میلیون تومانی را درخواست داده‌اند که هنوز به توافق نرسیدیم و ۷۵ درصد مدارس شهریه ۱۰ تا ۳۰ میلیون تومانی دارند.وی با اعلام اینکه در مدارس غیردولتی سه نوع شهریه ثابت و فوق‌برنامه درسی و غیردرسی دریافت می‌شود، اضافه کرد: خانواده‌ها می‌توانند این شهریه‌ها را به‌صورت مجزا در سامانه مشارکت‌ها با اسم مدرسه مشخص کنند.رئیس سازمان مدارس غیردولتی وزارت آموزش و پرورش ادامه داد: هزینه سرویس، غذا، میان‌وعده و لباس فرم خارج از شهریه مدارس است همچنین برخی مدارس ممکن است بابت فعالیت‌های آموزشگاهی مانند کلاس زبان شهریه‌ای دریافت کنند. برخی مؤسسان این ارقام را با هم جمع و به‌عنوان شهریه کلی مدرسه اعلام می‌کنند.وی با اظهار اینکه «در دو سال گذشته ۲۵۰ مدرسه غیردولتی به‌دلیل شهریه تعطیل شدند و والدین می‌توانند از طریق سامانه مشارکت‌ها ارقام بالای شهریه مدارس غیردولتی را گزارش کنند.»، تأکید کرد: شهریه خدمات جانبی همچون سرویس، غذا و لباس فرم باید براساس عرف و قیمت‌گذاری دستگاه‌های مربوطه باشد همچنین منوی غذای مدارس باید متناسب با محیط آموزشی باشد و اگر خانواده‌ای غذای متفاوت‌تری می‌خواهد آن را در خانه برای فرزندش تأمین کند.

خبر

محمدی اعلام کرد؛

ایجاد سامانه «دنا» برای ثبت هوشمند رفتار زندانیان

رییس سازمان زندان‌ها، از ایجاد سامانه «دنا» برای ثبت هوشمند رفتار زندانیان خبر داد و گفت: ۱۲ پروژه اشتغالزایی سازمان زندان‌ها در هفته قوه قضاییه در استان خوزستان به بهره‌برداری رسیددر بخش دوم جلسه شورای عالی قوه قضائیه، حجت‌الاسلام والمسلمین پورخاقان رئیس سازمان قضائی نیروهای مسلح نیز با اشاره به اقدامات صورت گرفته از سوی این سازمان در هفته قوه قضائیه گفت: همزمان با هفته قوه قضائیه، مسؤولان سازمان قضائی نیروهای مسلح از ۱۵۳ مرکز نظامی و انتظامی کشور بازدید به عمل آوردند و به منظور ارائه گزارش عملکرد و اطلاع‌رسانی اقدامات صورت گرفته به مردم، در ۲۸ برنامه رادیویی و تلویزیونی حضور یافتندوی عنوان کرد: دیدارهای مردمی ۹۱ مسؤول و قاضی سازمان قضائی نیروهای مسلح و رسیدگی به مشکلات هزار و ۵۹۷ مراجعه‌کننده، از جمله اقدامات صورت گرفته در هفته قوه قضائیه سال ۱۴۰۳ بودحجت‌الاسلام والمسلمین پورخاقان با بیان اینکه همزمان با هفته قوه قضائیه، قضات سازمان قضائی نیروهای مسلح با برپایی میز خدمت در مساجد و نمازهای جمعه، به سوالات و مشکلات ۷۸۱ مراجعه‌کننده رسیدگی کردند، افزود: همچنین طی هفته گذشته به منظور نظارت بر رعایت حقوق شهروندیار ۷۸ زندان و بازداشتگاه نظامی و انتظامی فوق‌العاده بازدید به عمل آمد. غلامعلی محمدی رئیس سازمان زندان‌ها با اشاره به افتتاح چندین پروژه اشتغالزایی این سازمان طی هفته قوه قضائیه، گفت: در هفته گذشته، پروژه اشتغالزایی کارخانه پلاستیک زندان باز زاهدان که در فاصله ۷۵۰ متری زندان مرکزی قرار دارد با سرمایه‌گذاری سازمان همیاری شهرداری‌ها، به مساحت ۱۵۰۰ متر ایجاد شد؛ با راه‌اندازی این کارخانه، ۱۵۰ نفر به صورت مستقیم در سه شیفت به‌کارگیری خواهند شد و امکان به‌کارگیری ۸۰ زندانی دیگر نیز به صورت غیرمستقیم فراهم شده است. انواع پلاستیک‌های دسته‌دار در اندازه‌های مختلف، پلاستیک‌های فریزر معمولی و رولی، کیسه‌های زباله، سفره‌های یک بار مصرف و پلاستیک‌های تبلیغاتی، از مهمترین محصولات تولیدی این کارخانه هستند؛ میزان مصرف این محصولات در استان سیستان و بلوچستان حدود ۱۶۰ تن است که از این مقدار ۸۰ تن سهم این کارخانه خواهد بودرئیس سازمان زندان‌ها افزود: همچنین در هفته قوه قضائیه، ۱۲ پروژه اشتغالزایی سازمان زندان‌ها در استان خوزستان به بهره‌برداری رسیدند؛ این پروژه‌ها معطوف به تولیدبطری‌های پلاستیکی، مواد شوینده، درب و پنجره‌های یوپی‌وی‌سی، انواع پروفیل‌های یوپی‌وی‌سی و دستمال کاغذی هستند؛ این پروژه‌ها با هزینه‌ای حدود ۱۰۲ میلیارد تومان در مرکز و شهرهای تابعه استان خوزستان مورد بهره برداری قرار گرفتندمحمدی با اشاره به ایجاد و پیاده‌سازی سامانه دستیار نهاد ارفاقی (دنا) در هفته قوه قضائیه گفت: هدف از اجرای سامانه دنا، این است که رفتار زندانیان و فعالیت و مشارکت آنها در برنامه‌های مختلف اصلاحی و تربیتی، به صورت هوشمند ثبت شود و بهره‌مندی آنها از ارفاقات قانونی، بر مبنای امتیازات ثبت شده در این سامانه باشد؛ همچنین در هفته قوه قضائیه، مرکز داده شهید لاجوردی سازمان زندان‌ها با هدف بازطراحی، توسعه و ارتقا بخش فناوری اطلاعات سازمان زندان‌ها، مورد بهره‌برداری قرار گرفت.

محمدی مطرح کرد؛

داخلی سازی ۸۰ درصد نیازهای صنعت ساختمان در حوزه آتش نشانی

مدیرعامل سازمان آتش‌نشانی و خدمات ایمنی شهرداری تهران گفت: در حوزه تجهیزات آتش‌نشانی در وضعیت مطلوب هستیم.ششمین همایش و نمایشگاه بین‌المللی آتش‌نشانی و خدمات ایمنی شهری از امروز ۱۱ تیرماه ۱۴۰۳ آغاز شده و تا سیزدهم ماه جاری ادامه خواهد داشت.از جمله محورهای این همایش؛ مدیریت در عملیات آتش‌نشانی و ارتقا ایمنی شهری، ارتقا فرهنگ ایمنی و راهکار جلب مشارکت شهروندان، مهندسی ایمنی در برابر آتش، آیندهنگری و حکمرانی ایمنی مخاطرات کالبدی و آتش‌نشانی، فناوری‌های نوین و هوشمندسازی در آتش‌نشانی و مهندسی آتش در تونل‌ها و فضاهای زیرسطحی است.قدرت اله محمدی، مدیرعامل سازمان آتش‌نشانی و خدمات ایمنی شهرداری تهران در حاشیه این نمایشگاه در جمع خبرنگاران گفت: ۱۵ میهمان خارجی از کشورهای هند، استرالیا، بلژیک، چین و... در این دوره شرکت کردند و در پنل ها و کارگاه‌ها حضور دارندوی با تاکید بر اینکه از بخش‌های مختلفی مثل دانشگاه، صنعت پتروشیمی و... در این دوره نمایشگاه حضور دارند، افزود: افزایش مشارکت تولیدکنندگان در این نمایشگاه نسبت به قبل هم قابل توجه است. به طوری که حدود ۴۳ شرکت در این نمایشگاه شرکت حضور دارند که ۱۱ مورد دانش بنیان هستند.محمدی ادامه داد: ۸۰ درصد از نیازمندی‌های صنعت ساختمان در حوزه آتش‌نشانی و حریق تولید شرکت‌های داخلی است. با حمایت می‌توان ۲۰ درصد دیگر هم بومی سازی کرد و نتیجه این اقدام اشتغال سازی و جلوگیری از خروج ارز خواهد شد. در نتیجه قیمت تمام شده محصولات کاهش پیدا می‌کند و سازندگان علاقه پیدا می‌کنند در ساختمان از دستگاه‌های حوزه ایمنی و آتش‌نشانی استفاده کنندوی با بیان اینکه در حوزه نیازهای سازمان آتش‌نشانی در وضعیت مطلوب هستیم، تاکید کرد: در حوزه تجهیزات آتش نشانی هم ۵۰ درصد تولیدات داخلی است. امیدواریم روزی همه نیازمندی‌های آتش نشان در داخل تولید شودمدیرعامل سازمان آتش نشانی تصریح کرد: این همایش بزرگترین نمایشگاه تخصصی خاورمیانه در بخش ایمنی و آتش‌نشانی است، به طوری که ۲۳۰ مقاله به دبیرخانه آن ارسال که ۱۱۷ موردش تأیید شده است.

سایت روزنامه پیشرو
www.Pishrodaily.ir

ماموریتی که در معاونت علمی روی زمین نماند؛

مروری بر مسیر رشد دانش بنیان‌های ایرانی در ۳ سال گذشته

گروه فرهنگی: بنا بر آمار رسمی معاونت علمی تعداد شرکت‌های دانش‌بنیان در تیرماه سال ۱۴۰۳ نسبت به سال ۱۴۰۰ حدود ۵۰ درصد رشد داشته و بازار فروش شرکت‌ها نیز در دولت سیزدهم ۳ برابر شده است.توجه به دانش‌پایگی اقتصاد، تولید داخل و توسعه کمی و کیفی شرکت‌های دانش بنیان همواره مورد تاکید دولت سیزدهم در ۳ سال اخیر بوده است به طوری که آمارها هم این ادعا را تایید می کند. براساس آمار رسمی معاونت علمی به لحاظ کمی شرکت های دانش بنیان در سال ۱۴۰۳ نسبت به دوره قبل رشد ۵۰ درصدی داشته اند و به دنبال رشد کمی شرکت ها، اشتغال نخبگان و فارغ التحصیلان دانشگاهی در این شرکت ها با رشد قابل توجهی رو به رو بوده است.

نگاهی به آمار افزایش شرکت های دانش بنیان در دولت سیزدهم

در ۳ سال اخیر با رشد نسبتاً قابل قبولی در تعداد شرکت های دانش بنیان و اشتغال آفرینی این شرکت‌ها مواجه بودیم که این موضوع به خصوص در سال ۱۴۰۱ با توجه به نامگذاری شعار سال به «تولید، دانش بنیان، اشتغال آفرین» بسیار پررنگ تر بود. به طوری که از ۶۶۳۲ شرکت در سال ۱۴۰۰ به ۸۲۶۰ شرکت در سال ۱۴۰۱ و ۹۷۳۳ تعداد شرکت در سال ۱۴۰۲ رسیده‌ایم. در حال حاضر نیز ۹۹۷۰ شرکت دانش‌بنیان به تائید معاونت علمی، فناوری و اقتصاد دانش‌بنیان رسیده که این تعداد ۸۶۱ شرکت فناور، ۲۳۳۷ شرکت نوآور و ۶۷۷۱ شرکت به‌صورت نوپا تائید شده‌اند. بر این اساس تعداد شرکت‌های دانش‌بنیان در تیر ماه سال ۱۴۰۳ نسبت به سال ۱۴۰۰ حدود ۵۰ درصد رشد داشته است.

رشد ۵۵ درصدی اشتغال فارغ التحصیلان در شرکت های دانش بنیان

نکته قابل توجه آنکه این شرکت‌ها با ایجاد زیرساخت لازم به‌منظور بهره‌برداری از توانمندی‌های فنی و تخصصی فارغ‌التحصیلان دانشگاهی توانسته‌اند در تیرماه سال ۱۴۰۳ امکان اشتغال برای بیش از ۴۰۷ هزار نفر را فراهم آورند که نسبت به ۲۶۳ هزار نفر در سال ۱۴۰۰، رشد حدود ۵۵ درصدی داشته است.

سرعت دریافت مجوز دانش بنیانی ۵۰ درصد افزایش یافت

از طرفی حمایت از شکل گیری و بزرگ شدن شرکت های دانش بنیان یکی از اهداف معاونت علمی در این دوره بود و در این راستا تلاش شد فرآیند دانش بنیان شدن شرکت های دانش بنیان تسریع شود و به گفته مسئولان معاونت علمی سرعت دریافت مجوز دانش بنیانی شرکت ها، افزایش ۵۰ درصدی داشته است.

فرایند ارزیابی شرکت ها از ۹۰ روز به زیر ۴۰ روز رسید / نوپاها ۲۰ روزه ارزیابی می شوند

در همین رابطه رضا اسدی فر معاون توسعه شرکت های دانش بنیان اعلام کرده است که فرایند ارزیابی شرکت‌های دانش بنیان، در طول ۳ سال به طور متوسط از حدود ۹۰ روز به زیر ۴۰ روز رسیده و حداکثر زمان ارزیابی از ۳۰۰ روز به ۷۰ روز کاهش یافته است. همچنین برای شرکت‌های نوپا که ۸۰ درصد سبد شرکت‌های ما را دارند، ارزیابی به صورت غیر حضوری و زمان آن به کمتر از ۲۰ روز رسیده و برای شرکت‌های نوآور و فناور با توجه به اینکه حتماً نیاز به بازدید دارند، زمان ارزیابی در حدود یک ماه انجام می شود.

تغییر نظام ارزیابی شرکت‌های دانش‌بنیان بعد از حدود ۱۰ سال

یکی دیگر از اتفاقات خوبی که در این دوره رقم خورد، تغییر «نظام ارزیابی شرکت‌های دانش‌بنیان» بود که از مردادماه سال ۱۴۰۲ اجرایی شد. در آیین نامه جدید که توجه به «اقتصاد دانش بنیان» را به جای حمایت صرف از دانش بنیان‌ها دنبال می کند، به ارزیابی مستمر میزان فروش شرکت ها، کاهش سرعت فرایند دانش بنیان شدن شرکت ها، اشتغال تخصصی شرکت‌ها، سطح فناوری و تسلط بر دانش فنی و ... توجه شده و شاخص‌ها و فرایندهای ارزیابی شرکت‌ها به طور کل تغییر یافته است.

شاخص بعدی درباره شرکت های دانش بنیان موضوع درآمد آنها است که افزایش آن ارتباط مستقیمی با بلوغ زیست‌بوم اقتصاد دانش‌بنیان دارد در همین رابطه یکی از برنامه‌های اصلی معاونت علمی، فناوری و اقتصاد دانش‌بنیان در دوره جدید افزایش درآمد و به‌تبع آن افزایش سهم اقتصاد دانش‌بنیان از تولید ناخالص داخلی است. اسدی فر می گوید: آمار رسمی فروش شرکت‌های دانش‌بنیان حاکی از آن است که میزان فروش این شرکت‌ها از میزان فروش این شرکت‌ها از ۲۱۵ هزار میلیارد تومان در سال مالی ۱۳۹۹ به ۲۲۳ هزار میلیارد تومان در سال مالی ۱۴۰۰ و به حدود ۴۰۷ هزار میلیارد تومان در سال مالی ۱۴۰۱ افزایش داشته است و پیش بینی می شود این عدد برای سال مالی ۱۴۰۲ که در تیرماه ۱۴۰۳ مشخص می شود، به بیش از ۶۰۰ هزار میلیارد تومان برسد.

معاون توسعه شرکت های دانش بنیان معاونت علمی، سهم فروش شرکت‌های دانش بنیان از GDP براساس آخرین آمار احصا شده در سال ۱۴۰۲ را حدود ۳ درصد اعلام کرد.

۹۹۸ شرکت در سال مالی ۱۴۰۱ مشمول معافیت مالیاتی شدند

به منظور جهت دهی حمایت‌های مالیاتی به سمت توسعه نوآوری و اقتصاد دانش بنیان، برخی شرکت ها با احراز شرایط خاص می‌توانند برای فعالیت‌های تحقیق و توسعه‌ای خود از اعتبار مالیاتی استفاده کنند. حمایت‌های مالیاتی از همان سال اول اجرای قانون «حمایت از شرکت‌ها و مؤسسات دانش‌بنیان» با هدف کاهش هزینه‌های شرکت‌ها و سوق‌دادن آنها به انجام فعالیت‌های تحقیق و توسعه در سال ۱۳۹۲ آغاز شد و در این دوره مهمترین حمایت مالیاتی برای شرکت های دانش بنیان، معافیت مالیات بر درآمد شرکت‌ها و موسسات دانش بنیان بوده است که بر این اساس ۱۰۹۸ شرکت برای سال مالی ۱۴۰۰ و ۹۹۸ شرکت برای سال مالی ۱۴۰۱ مشمول معافیت مالیاتی شدند.

۲ سرفصل اعتبار مالیاتی اضافه شد

پس از تقریباً یک دهه اجرای قانون حمایت از شرکت‌ها و مؤسسات دانش‌بنیان، با تصویب قانون مترقی جهش تولید دانش بنیان، ابزارهای حمایت مالیاتی ارتقاء پیدا کرد و ۲ سرفصل اعتبار مالیاتی «تحقیق و توسعه» و اعتبار مالیاتی «سرمایه گذاری» به سبد حمایت‌های دانش بنیان اضافه شدبراساس این ماده قانونی، معادل هزینه‌های انجام شده در پروژه‌های تحقیق و توسعه به عنوان اعتبار مالیاتی با قابلیت انتقال به سنوات آتی به شرکتهای دارای پروانه بهره برداری یا مجوز فعالیت از مراجع ذیربط اعطا خواهد شد و معادل آن از مالیات بر عملکرد مربوط به سال انجام هزینه مذکور یا سال‌های بعد کسر می‌شود.

تصویب ۴,۲۰۰ میلیارد تومان برای ۱۵۰۰ پروژه تحقیق و توسعه

بر این اساس فعالیت های اجرایی این حمایت ها آغاز و در سال ۱۴۰۲ بیش از ۱۵۰۰ پروژه تحقیق و توسعه برای ۵۲۷ شرکت اعم از دانش بنیان و غیر دانش بنیان به ارزش بیش از ۴,۲۰۰ میلیارد تومان اعتبار مالیاتی تصویب شد.

رضا اسدی فر معاون توسعه شرکت‌های دانش بنیان معاونت علمی، درباره جزییات بهره مندی از اعتبار مالیاتی گفته بود که اعتبار مالیاتی «تحقیق و توسعه» سقف ندارد و همه شرکت‌های دانش‌بنیان از آن بهره‌مند می‌شوند. جنس پژوهش‌ها در قالب پروژه ها تعریف می‌شود؛ بدین معنا که ورودی، خروجی سرفصل ها و هزینه های تخمینی تقریباً مشخص است و سالانه میزان این هزینه‌کردها بررسی شده وآن بخشی که مشمول اعتبارهای مالیاتی می شود به اداره مالیات اعلام شده و از میزان مالیات شرکت‌ها کاسته می‌شود.

وی همچنین درباره نحوه تخصیص اعتبار مالیاتی به «سرمایه‌گذاری» ها نیز توضیح داد و گفت: سرمایه گذاری ها به دو صورت انجام می‌پذیرد؛ نخست مستقیم است که طی آن به میزان ۳۰ درصد از سرمایه گذاری از مالیات کسر می‌شود و دوم سرمایه گذاری از طریق صندوق‌ها است که آن ۱۰۰ درصد مالیات عملاً کسر خواهد شد منتهی اختصاص این جنس اعتبارهای مالیاتی برخلاف بخش «تحقیق و توسعه» که سالانه بود، بعد از اتمام پروژه و بهره‌برداری کامل تخصیص می‌یابد.

آنطور که اسدی فرد گفته است شرکت هایی که فروش بیشتری دارند مثل شرکت های «نوآور» و «فناور»، نوع محصول دانش بنیان آنها اهمیت دارد و حتماً باید آن محصول در لیست محصولاتی که مشمول معافیت هستند، قرار بگیرد. بر این اساس، اگر تمام محصولات این شرکت‌ها در لیست مشمولین معافیت قرار بگیرد، کلاً معاف و اگر بخشی در لیست باشد به همان میزانی که با لیست تطابق پیدا می کنند از این اعتبارات بهره‌مند خواهد شد.

ابتکار معاونت علمی برای راه اندازی مجموعه های دانش بنیان مردم نهاد

در حوزه توسعه دانش بنیان ها اخیراً معاونت علمی، در یک اقدام ابتکاری که در راستای تحقق شعار جهش تولید با مشارکت مردم صورت گرفت، از گفتمان سوم خود تحت عنوان «مجموعه های دانش بنیان مردم نهاد» رونمایی کرد. براساس این طرح که مخاطب آن آحاد مردم هستند، توانمندی هایی که در زیست بوم فناوری و نوآوری شامل شرکت‌های دانش بنیان، خلاق و فناور، صندوق های پژوهش و فناوری و سایر اجزا وجود دارد، با کمک مردم شکوفا خواهد شد. بسترسازی دانش بنیان برای نهضت تولید مردمی، جمع سپاری مردمی برای تولید نوآورانه، ارتقا بهره‌وری تولید مردم با کاربست فناوری و ارتقا زنجیره ارزش ظرفیت های بومی با کاربست فناوری ۴ مدل پیش بینی شده برای فعالیت مجموعه های دانش بنیان مردم نهاد به شمار می رود که جزییات آن در مصاحبه امهر با دستیار معاون علمی رئیس جمهور در امر مردمی‌سازی (اینجا) تشریح شد.

حمایت از دانش بنیان ها دغدغه ای بود که رییس جمهور شهید همواره طی سال های گذشته بر آن تاکید کرده بود؛ به طوری که تاکید داشت با توجه به اینکه توسعه فعالیت‌های دانش‌بنیان ایجاد اشتغال، رشد تولید و پیشرفت فناورانه را در پی دارد، هر نوع حمایت مالی، ارائه تسهیلات و تخصیص منابع به فعالیت‌های دانش‌بنیان در دستور کار قرار داشته باشد و آن را یک سرمایه گذاری می دانست. آمارهای توسعه ای دانش بنیان ها در حوزه های مختلف اعم افزایش کمی شرکت های دانش بنیان، افزایش اشتغال فارغ التحصیلان، رشد فروش شرکت و همینطور افزایش صادرات دانش بنیان های ایرانی نشان می دهد، این دغدغه و ماموریت بر زمین نماند./ مهتاب چابوک

رئیس سازمان فناوری اطلاعات ایران در گفتگو با پیشرو تاکید کرد:

نقش موثر سامانه هوشمند کمیته امداد در برقراری عدالت اجتماعی

رحمان شجاعی: رئیس سازمان فناوری اطلاعات ایران گفت: کمیته امداد امام خمینی(ره)توانسته است با سامانه‌های هوشمند و دیجیتال، اعتماد و عدالت اجتماعی را در جامعه هدف و مددجویان ایجاد کند. محمد خوانساری در بازدید غرفه کمیته امداد در بیست و هفتمین نمایشگاه الکامپ، بر نقش فناوری اطلاعات در ارائه خدمات به تمام اقشار و برقراری عدالت اجتماعی تاکید کرد.

وی با بیان اینکه کمیته امداد توانسته است گام‌های موثری در ارائه خدمات بر بستر هوشمند و دیجیتال بردارد، اضافه کرد: تحول در سامانه‌های خدماتی کمیته امداد در عمل رضایت جامعه مددجویان را به همراه داشته است.

رئیس سازمان فناوری اطلاعات ایران ادامه داد: توسعه سامانه‌ها و ایجاد سکوهای جدید دیجیتال برای ارتباط موثر با مددجویان در راستای عدالت اجتماعی است که کمیته امداد به بهترین شکل در این حوزه ورود کرده است. به گفته خوانساری، دسترسی آسان، سریع و جامع به اطلاعات مددجویان و مددکاران تمامی خدمات کمیته امداد را هدفمند و با کمترین انحراف به جامعه هدف می‌رساند.

وی ضمن تقدیر و تشکر از مجموعه امداد برای حرکت در مسیر هوشمندترین و خدمات دیجیتال تاکید کرد: مهم‌ترین تاثیر خدمات الکترونیک اعتمادافزایی و اعتمادسازی در میان مردم به خصوص اقشار محروم است.

غرفه کمیته امداد در بیست و هفتمین نمایشگاه الکامپ ساعت ۸ صبح تا ۱۵ پذیرای بازدیدکنندگان است.

رئیس سازمان غذا و دارو:

۱۳ درصد ارزش ریالی بازار دارویی کشور صرف یک درصد داروهای وارداتی

رئیس سازمان غذا و دارو با اشاره به اینکه ۹۹ درصد داروهای کشور در داخل تولید می‌شود، گفت: یک درصد از داروها وارداتی است که ۱۳ درصد ارزش ریالی بازار دارویی کشور را به خود اختصاص می‌دهد.

سیدحیدر محمدی افزود: امروز بخش زیادی از داروها در داخل کشور وجود دارد که بخشی از آنها داروهای شیمی درمانی هستند، بسیاری از داروهای ضد سرطان در شرکت های داروسازی داخلی و با کیفیت بالا تولید می‌شود.

وی اظهار داشت: طبق آمارنامه سال ۱۴۰۲ یک درصد از داروهای مورد نیاز کشور از مسیر واردات تامین می‌شود که همان یک درصد البته ۱۳ درصد ارزش ریالی کل داروهای ما را هم شامل می‌شود و این امر نشان دهنده تحمیل هزینه‌های سنگین برای تامین این داروها از منابع خارجی است.

معاون وزیر بهداشت با بیان اینکه بیش از ۴۰ درصد تجهیزات پزشکی نیز در کشور تولید می‌شود، تصریح کرد: امروز شاهد تولید دستگاه سی تی اسکن، دستگاه شتاب دهنده خطی، ونتیلاتورهای تنفسی، ماشین‌های اکسیژن ساز، تجهیزات بیهوشی و غیره در کشور هستیم، این در حالی است که در سال‌های نه چندان دور تمام این ابزارها و تجهیزات وارد می‌شدند، تلاش می‌کنیم حرکت به سمت افزایش عمق و کیفیت تولید تجهیزات، کالاها، ملزومات طبی و پزشکی را با سرعت بیشتری دنبال کنیم.

از ابتدای فروردین ماه تا ۸ تیرماه سال جاری، ۱۷ میلیارد و ۴۱۷ میلیون دلار ارز برای واردات کالاهای اساسی، دارو، کالاهای تجاری و بازرگانی، واردات در مقابل صادرات و خدمات از سوی بانک مرکزی تامین شد. برای دارو، مواد اولیه دارویی و تجهیزات پزشکی ۷۲۱ میلیون دلار تامین شد.

اعلام جزئیات برگزاری و دریافت کارت نوبت دوم آزمون سراسری سال ۱۴۰۳

معاون آزمون های سازمان ملی سنجش و ارزشیابی نظام آموزش کشور زمان برگزاری، نحوه دریافت کارت و محل رفع‌نقص کارت شرکت در نوبت دوم آزمون سراسری سال ۱۴۰۳ را اعلام کرد.

علی صدر با بیان اینکه نوبت دوم آزمون سراسری سال ۱۴۰۳ روزهای پنجشنبه و جمعه ۲۱ و ۲۲ تیر برگزار می‌شود، گفت: آزمون گروه‌های آزمایشی علوم ریاضی و فنی و علوم انسانی صبح روز پنجشنبه و آزمون گروه‌های آزمایشی هنر و زبان‌های خارجی بعدازظهر روز پنجشنبه ۲۱ تیر ماه و آزمون گروه آزمایشی علوم تجربی صبح روز جمعه ۲۲ تیر ماه برگزار می‌شود.

معاون آزمون‌های سازمان ملی سنجش و ارزشیابی نظام آموزش کشور افزود: کارت شرکت در آزمون همه داوطلبان به‌همراه راهنمای شرکت در آزمون از روز یکشنبه ۱۷ تیر ماه تا روز چهارشنبه به تاریخ ۲۰ تیر ماه در سامانه جامع آزمون سراسری برای مشاهده و پرینت فعال خواهد شد و داوطلبانی که در ۲ گروه آزمایشی شامل یک گروه آزمایشی اصلی (علوم ریاضی و فنی، علوم تجربی و علوم انسانی) به همراه یکی از گروه‌های آزمایشی هنر یا زبان‌های خارجی متقاضی شده‌اند دارای ۲ کارت هستند.

وی با بیان اینکه برای شرکت در جلسه آزمون همراه داشتن پرینت کارت شرکت در آزمون و هم‌چنین اصل کارت ملی و یا اصل شناسنامه عکس‌دار و ارائه آن الزامی است، گفت: داوطلبان درصورت مشاهده نقص احتمالی در کارت شرکت در آزمون، باید بر اساس آدرس مندرج در جدول شماره ۲ اطلاعیه منتشر شده در خبر درگاه اطلاع رسانی سازمان ملی سنجش به واحدهای رفع‌نقص کارت اعلام شده مراجعه کنند، لازم به تاکید است در این آزمون تغییر گروه آزمایشی و حوزه امتحانی به هیچ‌وجه امکان‌پذیر نیست و از مراجعه به واحدهای رفع‌نقص کارت، برای این موارد جداً خودداری شود.

دکتر صدر در پایان به داوطلبان توصیه کرد اطلاعیه منتشر شده درباره اعلام زمان برگزاری، نحوه دریافت کارت و محل رفع‌نقص کارت شرکت در آزمون سراسری سال ۱۴۰۳ و همچنین راهنمای شرکت در آزمون سراسری که همراه کارت شرکت در آزمون منتشر می‌شود را به دقت مطالعه نمایند.

برای مشاهده اطلاعیه اعلام زمان برگزاری، نحوه دریافت کارت و محل رفع‌نقص کارت شرکت در آزمون سراسری سال ۱۴۰۳ (نوبت دوم) به آدرس زیر مراجعه کنید :

https//www.sanjesh.org/_sanjesh/documents/1403.4.10%D8%A7%D8%B7%D9%84%D8%A7%D8%B9%DB%8C%D9%87%20

خبر

کارگر خبر داد؛

ارایه بیش از ۵۰ هزار خدمت هویتی به رای دهندگان در روز انتخابات

رییس سازمان ثبت احوال از ارائه بیش از ۵۰ هزار خدمت هویتی به رأی دهندگان در روز انتخابات خبر داد و گفت: ۲۳ هزار استعلام شماره ملی و تعویض ۱۳ هزار جلد شناسنامه از جمله این خدمات بوده است.هاشم کارگر معاون وزیر کشور و رئیس سازمان ثبت احوال با اشاره به اینکه ادارات ثبت احوال سراسر کشور در روز انتخابات از آغاز تا پایان ساعت رأی گیری پاسخگوی مراجعین بوده‌اند گفت: در این راستا ۵۰ هزار خدمت هویتی به شهروندان ارائه شد که از این میزان، تعویض بیش از ۱۳ هزار جلد شناسنامه مستعمل و المثنی و صدور شناسنامه جدید از جمله این خدمات بوده است.هاشم کارگر افزود: در همین راستا پاسخگویی به ۲۳ هزار استعلام شماره ملی و یا استعلام اطلاعات هویتی رأی دهندگان در شعب اخذ رأی و تحویل بیش از یک هزار کارت هوشمند ملی به مراجعین از دیگر خدمات ارائه شده توسط ادارات ثبت احوال در سراسر کشور بوده است.معاون وزیر کشور و رئیس سازمان ثبت احوال افزود: سازمان ثبت احوال کشور به عنوان عضو اصلی ستاد انتخابات کشور، با فراهم سازی زیرساخت خدمات الکترونیک، بستر برگزاری انتخابات و احراز هویت الکترونیک رأی دهندگان را فراهم نمود، که این امر نقش مؤثری در تسریع و تسهیل برگزاری روند انتخابات داشته است. وی بیان داشت: ادارات ثبت احوال سراسر کشور در هفته‌های منتهی به انتخابات با افزایش ساعات کاری و همچنین سرعت بخشی در ارائه خدمات هویتی به مراجعین نسبت به صدور شناسنامه‌های تعویضی و المثنی مراجعین اقدام نمودند تا خللی در حضور مردم صورت نگیردرئیس سازمان ثبت احوال کشور اظهار داشت: سازمان ثبت احوال کشور در روز انتخابات و در راستای پاسخگویی به مشکلات هویتی احتمالی در ۳ سطح مختلف در ستاد سازمان، ادارات کل ثبت احوال استان‌ها و ادارات ثبت احوال سراسر کشور، پاسخگوی استعلامات ستاد انتخابات کشور و رفع مشکلات هویتی احتمالی مراجعین بوده‌اند.

تکمیل ۳۰ پروژه فنی و عمرانی در منطقه یک تهران تا پایان مرداد

معاون فنی عمرانی منطقه یک گفت: ۳۰ پروژه فنی عمرانی توسعه محله‌ای در طرح من شهردارم ۲، با هدف بهسازی و ساماندهی معابر شهری تا پایان مرداد ماه سال جاری به اتمام می‌رسد. مجید افشاری اظهار داشت: در طرح من شهردارم ۲ که با نظرسنجی از شهروندان انجام شد، در حدود ۳۵ پروژه عمرانی مطرح و از این تعداد ۳۰ پروژه در موضوع نهرسازی، آسفالت، مرمت و اجرای دیوار سنگی، پیاده راه‌ها، بهسازی سرویس‌های بهداشتی و ... در اولویت اجرا قرار گرفت و آغاز شد و در پنج ماه اول سال به اتمام می‌رسندوی افزود: در بخش روکش آسفالت عملیات اجرایی به مساحت کل ۶۵ هزار متر مربع و پیش بینی تناژی در حدود ۸ هزار و ۶۰۰ تن در خیابان‌های یکتا، طباطبایی پور، جهاندار، پورابتهاج و جبلی، شفیعی، بازدار، عسگری شهرک اقتدار، سیمیاری، تقاطع یمن تا میدان الف، مریم، میری و... در حال اجراست.معاون شهردار منطقه یک، نهرسازی را از دیگر اقدامات دانست و گفت: در این مدت عملیات تبدیل نهر روباز به کانیو در محورهای نارنجستان ۴ و ۶، رز و یاسمین، بهسازی نهر در خیابان شهید باهنر، بازسازی نهر خیابان فیاضی کوچه نبوی خیابان سیمیاری، خیابان گلستان یکم تا ششم به متراژ کلی ۵ هزار متر طول به اتمام می‌رسدافشاری همچنین پیاده روسازی را بخش دیگر از اقدامات اجرایی عنوان کرد و گفت: مرمت سنگفرش پیاده راه خیابان محبی پورابتهاج، خیابان نبوی، خیابان اسدالله گودرزی، خیابان سیمیاری، پیاده‌رو خیابان مقصود بیک به متراژ ۶ هزار متر مربع در حال اجراست.وی در خصوص ایمن سازی دیواره‌های سنگی نیز تصریح کرد: در این بخش نیز عملیات مرمت دیوار سنگی در خیابان‌های محبی، لشکری، سلحشور نیز به حجم تقریبی ۹۰۰ متر مکعب در حال انجام است.

مهلت اعلام نامزدی در انتخابات مجامع هلال احمر مشخص شد

با توجه به برگزاری انتخابات مجامع، اعضایی که قصد نامزد شدن دارند تا ۱۲ تیرماه می‌توانند با مراجعه به شعبه‌های هلال احمر ثبت نام خود را انجام دهندبا توجه به برگزاری انتخابات مجامع (شورای اجرایی و بازرسی) در تاریخ ۱۲ مرداد ماه، اعضایی که قصد نامزد شدن در انتخابات شورای اجرایی و بازرسی را دارند تا ۱۲ تیرماه فرصت دارند تا با مراجعه به شعبه‌های هلال احمر ثبت نام خود را انجام دهندشرایط لازم جهت ثبت نام، داشتن حداقل ۲۵ سال سن تمام، داشتن حداقل مدرک تحصیلی کارشناسی، دارا بودن ۳ سال سابقه کار اجرایی با تجربه مفید بر اساس مستندات، حداقل ۲ سال سابقه عضویت در جمعیت، داشتن کارت پایان خدمت یا معافیت برای آقایان، تجربه کافی در امور مالی برای بازرسان است.مدارک مورد نیاز جهت ثبت نام شامل تصویر تمام صفحات شناسنامه و کارت ملی در دو نسخه، تصویر مدرک تحصیلی در دو نسخه، تصویر کارت پایان خدمت یا معافیت در دو نسخه، گواهی و مستندات سه سال سابقه کار اجرایی با تجربه مفید، چهار قطعه عکس ۳×۴ پشت نویسی شده، گواهی دو سال سابقه عضویت یا داوطلبی فعال در سازمان جوانان، داوطلبان یا امداد و نجات است.

سازمان آگهی های روزنامه پیشرو
۰۱۱-۳۳۳۰۰۲۳۱-۳
۰۱۱-۳۳۳۰۴۴۰۱-۳

خبر

مدیرکل حفاظت محیط زیست استان اصفهان:

۲۶۰ هزار هکتار به مناطق حفاظت‌شده اصفهان اضافه شد

اصفهان-خبرنگار پیشرو: ۲۶۰ هزار هکتار با مصوبه شورای عالی محیط زیست به مناطق حفاظت شده استان اصفهان اضافه شد.احمدرضا لاهیجان زاده افزود: این حاصل آخرین مصوبه‌ای بود که ۱۰ روز پیش از حادثه تاسف بار سقوط بالگرد ریاست جمهوری، در شورای عالی محیط زیست به ریاست آیت الله رییسی به تصویب رسید.وی ادامه داد: منتظر ابلاغ صورتجلسه با امضای رئیس جمهور بودیم که حادثه هوایی برای هلی‌کوپتر حامل رییس جمهور پیش آمد.لاهیجان زاده گفت: به این ترتیب با الحاق این مناطق، نزدیک به ۲ میلیون و ۴۶۰ هزار هکتار مناطق بکر و طبیعی استان، تحت حفاظت سازمان حفاظت محیط زیست قرار دارند. مدیرکل حفاظت محیط زیست استان اظهار داشت: چند منطقه فوق‌العاده بکر در استان اصفهان وجود دارد که با پوشش گیاهی و حیات وحش غنی اما هنوز حفاظت شده نیستند و بسیاری افراد سودجو به دنبال دست‌اندازی، ویلاسازی و معدن‌کاوی در آن‌ها هستند. لاهیجان زاده تاکید کرد: باید بتوانیم این مناطق را به مناطق حفاظت شده استان اضافه کنیم تا جلوی زیاده خواهی سودجوها و سوداگران را بگیریم.وی با بیان اینکه حوزه محیط زیست طبیعی استان اصفهان، بی نظیرترین و بی‌بدیل‌ترین مناطق و منابع طبیعی کشور را در اختیار دارد، افزود: این استان در یک منطقه اکوتوم(منطقه‌ای با ویژگی مشخص بین دو یا چند زیست‌بوم) قرار گرفته است چرا که از غرب و جنوب غرب به حوزه زاگرس متصل است و یک حوزه میانی دارد و سپس به کویر متصل می شود.لاهیجان‌زاده تصریح کرد: حوزه هایی که در طبیعت دنیا بین ۲ زیستگاه یا اقلیم قرار می گیرند، تنوع زیستی بالایی دارند که این شرایط برای استان اصفهان به وجود آمده و موجب تنوع زیستی فوق‌العاده بالایی در این خطه شده است.وی افزود: ۱۸۰ محیط بان جان بر کف در حوزه محیط زیست طبیعی برای پاسداری از مناطق حفاظت شده استان وجود دارد.مدیرکل حفاظت محیط زیست استان یادآور شد: سختی کار محیط‌بانان بسیار زیاد است و در سرمای منهای ۲۰ درجه مناطق تحت حفاظتِ غرب استان تا گرمای ۵۰ درجه مناطق شرقی برای حفاظت محیط طبیعی انجام وظیفه و از گونه‌های جانوری و گیاهی در مقابل افراد سودجو حفاظت می کنند.وی گفت: مطابق استانداردهای جهانی برای هر هزار هکتار، یک محیط‌بان و بر اساس استانداردهای ایران برای هر سه هزار هکتار یک محیط بان تعریف شده است.وی ادامه داد: ۲ هزار و ۲۰۰ نیرو از استاندارد جهانی و نزدیک به هزار نیرو از استاندار داخلی کشورمان، فاصله داریم.وی اظهار داشت: اکنون با ۱۸۰ محیط بان حفاظت انجام می‌شود که به هیچ وجه متناسب با وسعت مناطق حفاظت شده و میزان هجمه‌ای که نسبت به آن‌ها وجود دارد، نیست و به این ترتیب به هر محیط بان حفاظت از ۱۴ هزار هکتار می‌رسد.پارک ملی و پناهگاه حیات وحش کلاه‌قاضی، قمیشلو و موته، پناهگاه حیات وحش عباس آباد، خارو و کوه بزرگی و یخاب، منطقه حفاظت شده کرکس، کهیاز، قمصر و برزک و دالانکوه، اثر طبیعی ملی سپاهان، تالاب بین المللی گاوخونی، مناطق چهارگانه تحت مدیریت حفاظت محیط زیست استان اصفهان هستند.استان اصفهان دارای یک اثر طبیعی ملی، سه پارک ملی، پنج پناهگاه حیات وحش، چهار منطقه حفاظت شده، ۱۱ منطقه شکار ممنوع و یک تالاب بین‌المللی است.مناطق حفاظت شده و شکار ممنوع استان اصفهان با استناد به تعاریف مندرج در متن قوانین مربوطه، یک زیست بوم طبیعی فعال است که پشتوانه حفاظت از ذخایر طبیعی کشور محسوب می‌شود و هرگونه برداشت و شکار در آنها ممنوع است.در استان اصفهان از ۹.۸ میلیون هکتار عرصه‌های طبیعی، حدود ۴۰۳ هزار هکتار وسعت جنگل‌ها، ۶ میلیون هکتار وسعت مرتع و سه میلیون هکتار بیابان است، در این میان وسعت مناطق حفاظت شده، شکار ممنوع و چهارگانه، ۲ میلیون و دویست هزار هکتار برآورد می‌شود.

مدیرکل امور مالیاتی خراسان شمالی :

هزار میلیارد ریال به حساب شهرداری‌ها و دهیاری‌های خراسان شمالی واریز شد

مدیرکل امور مالیاتی خراسان شمالی گفت: یکهزار میلیارد ریال درآمد مالیات بر ارزش افزوده در سه ماهه نخست امسال به حساب دهیاری‌ها و شهرداری‌های استان واریز شد که این رقم نسبت به مدت مشابه پارسال ۱۴۸ درصد افزایش یافت.مجید قهرمانلو اظهار کرد: بهار امسال ۵۸۰ میلیارد ریال درآمد مالیات بر ارزش افزوده به حساب شهرداری های استان واریز شد که این رقم نسبت به بهار پارسال ۱۵۲ درصد افزایش دارد.وی افزود: میزان درآمدهای مالیاتی واریز شده به حساب دهیاری های استان در بهار امسال با ۱۴۴ درصد افزایش نسبت به بهار پارسال به ۴۰۰ میلیارد ریال رسید.قهرمانلو اظهار کرد: ۱۴ میلیارد ریال درآمد مالیات بر ارزش افزوده در بهار امسال به حساب اداره کل امور عشایر واریز شد که این رقم نسبت به مدت مشابه پارسال ۱۳۳ درصد افزایش دارد.وی خاطرنشان کرد: همچنین بهار امسال ۶ میلیارد ریال درآمد مالیات بر ارزش افزوده در استان به حساب فرمانداری ها واریز شد تا در روستاهای فاقد دهیاری هزینه شود که این رقم نیز نسبت به بهار پارسال ۹۰ درصد افزایش دارد. خراسان شمالی با بیش از یک میلیون نفر جمعیت در شمال‌شرق کشور واقع است و ۴۴ درصد از جمعیت این استان در روستاها سکونت دارند.

مدیرعامل شرکت گاز آذربایجان شرقی خبرداد:

اجرای ۹ پروژه پژوهشی در حوزه گازرسانی استان آذربایجان شرقی

مدیرعامل شرکت گاز آذربایجان شرقی از اجرای ۹ پروژه پژوهشی در حوزه گازرسانی استان با ۸۲ میلیارد ریال هزینه کرد در سه ماهه نخست سال جاری خبرداد .به گزارش روابط عمومی شرکت گاز آذربایجان شرقی، نادر کمالی ادامه داد: در سه ماهه نخست سال جاری افزون بر پروژه های پژوهشی مهم و راهبردی، متناسب با نیازهای پژوهشی، این شرکت از ۱۰ پایان نامه تحصیلات تکمیلی حوزه گاز حمایت کرده است.وی گفت: پژوهش و تحقیق در ارتقای بهره وری و بهبود مدیریت فرآیندهای صنعت گاز مهم بوده و کسب دانش فنی و بومی سازی ساخت تجهیزات، ارتقای فنون اجرایی، بهینه سازی فرآیندها و رفع معضلات عملیاتی، مهم ترین رویکرد پژوهشی در حوزه گازرسانی است.وی با اشاره به اجرای موفق پروژه های پژوهشی کاربردی شرکت در حوزه ساخت تجهیزات گازرسانی افزود: امسال طراحی و ساخت یک نمونه لاین مارکر صحرایی غیرفلزی نانوکامپوزیت بتنی و تدوین پیشنویس استاندارد مشخصات فنی آن، طراحی و ساخت یک نمونه بدنه و قطعات داخلی رگولاتور Top Entry سایز ۶ اینچ کلاس ۶۰۰ و تست میدانی موفق آن، از جمله دستاوردهای مهم پژوهشی در عرصه نوآوری و کسب دانش فنی است.

کمالی اظهار کرد: ارزیابی آسیب پذیری شبکه خطوط تغذیه و توزیع گاز و تاسیسات گازرسانی شهرستان تبریز در برابر مخاطرات طبیعی و تهیه الگوریتم قطع گاز نیز

به عنوان یکی از پروژه های مهم تحول استانی در حوزه مقاوم سازی و ارتقای ایمنی تاسیسات گازرسانی در زمان بحران، در حال اجرا است.

مدیرعامل شرکت گاز استان اضافه کرد: در سه ماهه نخست سال جاری ۲ مقاله علمی و پژوهشی این شرکت نیز در نشریات و کنفرانس های معتبر داخلی و بین المللی پذیرفته و چاپ شده است.

اختصاصی ۷۶۰ میلیارد ریال برای نصب بخاری های هرمتیک (هوابندی شده) در آذربایجان‌شرقی

رئیس بهینه سازی مصرف انرژی و کربن شرکت گاز استان آذربایجان شرقی هم گفت: امسال با صرف ۷۶۰ میلیارد ریال، بخاری های پربازده و کم مصرف هرمتیک (هوابندی شده) جایگزین بخاری های معمولی می شود. یونس نجفی با بیان اینکه جایگزینی بخاری های هرمتیک با سایر بخاری ها به دلیل بازدهی بالا منجر به کاهش ۵۰ درصدی مصرف گاز می شود، افزود: نصب چهار هزار بخاری هرمتیک برای سال ۱۴۰۳ هدف گذاری شده که در سه ماهه اول سال جاری یک هزار و ۸۵۰ مورد محقق شده است.

نجفی با اشاره به سیاست های حمایتی از قشرو محروم جامعه و عمل به مسئولیت های اجتماعی اظهار کرد: تاکنون یکهزار و ۷۰۰ مورد از بخاری های هرمتیک به مدد جویان تحت پوشش کمیته امداد و بهزیستی اختصاص یافته است.وی در مورد برنامه های راهبردی حوزه مصرف انرژی و کربن اظهار کرد: اجرای طرح بهینه سازی موتورخانه ها، استانداردسازی سیستم گرمایشی مدارس، نصب بخاری های هرمتیک برای مددجویان کمیته امداد و بهزیستی، عقد تفاهم نامه های همکاری با موسسه های علمی و پژوهشی و همچنین دستگاه های اجرایی ذیربط در مدیریت مصرف گاز و حفظ سرمایه های ملّی از جمله برنامه های اجرایی در حوزه مصرف انرژی و کربن خواهد بود.رئیس بهینه سازی مصرف انرژی و کربن شرکت گاز استان خاطرنشان کرد: اعتبار کل پروژه های مصرف انرژی و کربن در سال جاری یک هزار و ۳۲۰ میلیارد ریال است.

مدیرعامل شرکت آب و فاضلاب استان بوشهر :

وضعیت تامین آب شرب در ۶۱ روستای استان بوشهر پایدار شد

مدیرعامل شرکت آب و فاضلاب استان بوشهر گفت: تامین آب ۶۱ روستای این استان با ۳۸ هزار و ۴۰۷ نفر جمعیت در دولت سیزدهم به وضعیت پایدار رسیده است.

«ابوالحسن عالی» در گفت‌وگو با خبرنگاران اظهار کرد: در دولت سیزدهم ۶۱ روستای استان از آب شرب سالم و بهداشتی پایدار برخوردار شدند که این مهم ناشی از نگاه راهبردی شهید رئیسی به جامعه زحمتکش روستایی بوده است.وی بیان کرد: از این شمار روستا ۱۰ هزار و ۳۰۰ میلیارد ریال طرح آبرسانی اجرا شده که این طرح‌ها شامل ۹ باب مخزن با ظرفیت ۵۶ هزار متر مکعب، سه باب ایستگاه پمپاژ با ظرفیت ۱۲۶.۵ لیتر بر ثانیه، ۱۱۰ کیلومتر خط انتقال و ۳۲۴ کیلومتر اصلاح و توسعه شبکه است.

مدیرعامل شرکت آب و فاضلاب استان بوشهر تصریح کرد: آب شرب مورد نیاز این طرح‌ها در قالب ۲۱ حلقه چاه‌های

محلی و سد کوثر تامین می‌شود.عالی اظهار کرد: یکی از نقاط عطف دولت سیزدهم در حوزه روستایی در بخش آبرسانی پدیدار شده است که این مهم به افزایش سطح رضایتمندی جامعه هدف منجر شده است.وی در بخش دیگری از صحبت‌های خود اظهار کرد: با ورود استان بوشهر به روزهای تیرماه به دلیل افزایش گرما و رطوبت میزان آب شرب در بخش خانگی با افزایش خیره‌کننده‌ای مواجه شده است.عالی افزود: شرکت آب و فاضلاب استان بوشهر در این راستا از مشترکان فهیم خود انتظار دارد با مصرف بهینه آب زمینه برای تامین آب پایدار هم‌استانی‌ها را فراهم کنند. مدیرعامل شرکت آب و فاضلاب استان بوشهر اظهار کرد: این شرکت نیز از مدت‌ها قبل با هدف عبور موفق از پیک بار مصرف آب در تابستان تمهیدات ویژه‌ای در بازه‌های زمانی کوتاه، میان و بلند مدت اجرایی کرده است.

شهردار سبزوار خبرداد:

سهم هزار و ۸۵۰ تنی شهرداری سبزوار از قیر رایگان

صبوری: شهردار سبزوار گفت: هزار و ۸۵۰ تن قیر رایگان توسط سازمان شهرداری‌ها و دهیاری‌های کشور، امسال به این شهرداری اختصاص یافته است.

میثم حسین‌آبادی به خبرنگاران اظهار کرد: حواله دریافت قیر رایگان توسط سازمان مذکور صادر شده و اکنون فرایند انتقال تانکرهای حمل قیر به مقصد سبزوار در حال انجام است.وی افزود: با پیگیری هایی که انجام شد سهمیه قیر اختصاص یافته در سال جاری نسبت به پارسال حدود ۵۵۰ تن قیر در قالب ۲۵ تانکر قیر افزایش یافته است.

شهردار سبزوار با اشاره به برنامه مدیریت شهری برای اجرای عملیات آسفالت در معابر خاکی و بهسازی خیابان‌های فرسوده این شهر، گفت: علاوه بر دریافت سهمیه قیر رایگان، خرید ۲۰۰ تا ۳۰۰ میلیارد ریال قیر دیگر نیز در سال‌جاری به منظور ترمیم آسفالت و ساماندهی معابر شهری سبزوار پیش‌بینی شده است.

حسین آبادی خاطرنشان کرد: در تلاش هستیم با همت کارگران و مدیران مجموعه شهرداری و نیز همراهی شورای اسلامی شهر، ۸۰ درصد از سهمیه قیر رایگان دریافتی به منظور اجرای عملیات آسفالت در مناطق کم برخوردار سطح شهر مصرف شود.وی افزود: سیاهه معابر و کوچه‌های خاکی نیازمند آسفالت در شهر در حال تهیه است که به زودی توسط سازمان عمران و بازآفرینی فضاهای شهری شهرداری سبزوار وارد مرحله اجرایی می‌شود.شهردار سبزوار فرودین امسال در گفت و گو با رسانه ها با اشاره به فرسودگی آسفالت بیشتر معابر شهری، گفته بود که با توجه به قیمت بالای قیر و چالش های پیش رو، سر و سامان دادن به وضعیت خیابان‌های این شهر ۱۰ سال زمان می‌برد.طبق گفته شهردار پیشین سبزوار، حدود ۲ میلیون متر مربع از معابر و خیابان های این شهر خاکی است و یا آسفالت نامطلوب و فرسوده دارد که باید ساماندهی شود.

شهر سبزوار با گستره سه هزار و ۷۵۴ هکتاری و ۲۵۰ هزار نفر جمعیت، سومین شهر بزرگ خراسان رضوی محسوب می شود.این شهر پس از مشهد، بیشترین معضل حاشیه‌نشینی استان را دارد و ۸۰۰ هکتار از وسعت آن سکونتگاه غیررسمی یا حاشیه شهر است که دور تا دور شهر را فراگرفته و ۳۰ هزار نفر ساکنان این مناطق از عمده امکانات شهری محروم هستند.سبزوار در ۲۳۰ کیلومتری غرب مشهد واقع است.

مدیر کل بنیاد مسکن فارس:

کمبود زمین پروژه‌های نهضت ملی مسکن فارس رفع شود

صفری: مدیرکل بنیاد مسکن فارس گفت: با توجه به لزوم تامین زمین برای پروژه های نهضت ملی مسکن در استان، با کمبود زمین در این بخش مواجه هستیم که باید رفع شود.سید علیرضا حمیدی در حاشیه نشست بررسی و ارزیابی طرح‌های نهضت ملی مسکن و تجاری سازی برخی از طرح های بنیاد مسکن فارس اظهار کرد: طرح‌های نهضت ملی مسکن در ۱۱۰ شهر استان فارس قابلیت اجرایی شدن دارد و تاکنون ۲۰۸ هزار و ۸۴۶ متقاضی در طرح‌های نهضت ملی مسکن فارس نام‌نویسی کرده‌اند.مدیر کل بنیاد مسکن فارس با ارائه گزارشی از روند پیشرفت طرح نهضت ملی مسکن در استان فارس گفت: شمار متقاضیان و افراد ثبت نام شده در این حوزه افزایش یافته و نهضت ملی مسکن در شهرها و روستاهای فارس پرشتاب و پیشران توسعه است.

حمیدی ادامه داد: استان فارس رتبه نخست کشور در تأمین زمین نهضت ملی مسکن را دارد و با مشارکت منابع طبیعی و راه و شهرسازی، فارس بیشترین تأمین قطعات زمین را در کشور انجام داده است.وی اضافه کرد: در عین حال استان فارس بیشترین کمبود زمین را هم در این طرح دارد ، سهیمه زمین برای اجرای طرح نهضت ملی مسکن در روستاهای فارس ۳۰ هزار قطعه است البته برنامه ما برای تأمین ۶۰ هزار قطعه است و استاندار فارس تاکید دارد این تأمین قطعات زمین روستایی به ۱۲۰ هزار قطعه افزایش یابد.

رییس سازمان جهاد کشاورزی قزوین :

استخرهای کشاورزی قزوین برای خاموش کردن آتش به کارگیری شوند

قزوین -خبرنگار پیشرو: رییس سازمان جهاد کشاورزی قزوین گفت:استخرهای کشاورزی استان شامل معیشتی و ذخیره آب در مواقع بحرانی برای خاموش کردن آتش در مراتع و جنگل‌ها به کارگیری شوند.محمدحسین عطایی در نشست کارگروه مدیریت بحران و مخاطرات بخش کشاورزی اظهار کرد: مدیریت آب و خاک و امور فنی و مهندسی جهاد کشاورزی استان قزوین باید مختصات (UTM) دقیق استخرهای کشاورزی را استخراج کرده و در اختیار نیروهای امدادی قرار دهد.وی اضافه کرد: در صورت خسارت‌های احتمالی در حوزه خاموش کردن آتش، قانونگذار از محل تسهیلات تبصره ۱۸ اعتباراتی را برای جبران خسارت در نظر گرفته که قابل بهره برداری است.

عطایی با بیان اینکه کشاورزان خاطی در آتش سوزی مراتع به مراجع قضایی معرفی خواهند شد، ادامه داد: ۲۰ سال است که از طریق رسانه‌های جمعی و کارهای ترویجی تذکر می‌دهیم که کشاورزان نباید بقایای محصولات کشاورزی را آتش بزنند، با این اوصاف همچنان این اقدام صورت می گیرد که تصمیم گرفتیم در این رابطه از هر شهرستان چندین کشاورز خاطی را به مراجع قضایی معرفی کنیم.این مسوول بر عقد تفاهم نامه با نهادهای نظامی تاکید کرد و گفت: در اسرع وقت با سپاه، ارتش، فراجا و بسیج تفاهم نامه‌ای با هدف همکاری متقابل در مواقع بحرانی به امضا برسانید تا بتوانیم در صورت لزوم از امکانات این قشر نیز بهره مند شویم.

عطایی خاطرنشان کرد: تمامی دستگاه‌های اجرایی برابر قانون موظف هستند در مواقع بحرانی به خصوص آتش سوزی در مراتع و جنگل‌ها اقدامات لازم را به منظور پیشگیری و اقدام فوری به کار بسته و از بسیج تمامی امکانات در راستای خاموش کردن آتش استفاده کنند.

خبر

مدیرعامل شرکت شهرک‌های صنعتی قم:

برنامه عملیاتی ۹ خوشه صنعتی در قم اجرا شده‌است

قم -خبرنگار پیشرو: مدیرعامل شرکت شهرک‌های صنعتی قم گفت: در این استان ۱۳ خوشه شناسایی شده و برنامه عملیاتی برای ۹ خوشه اعم از کفش، فرش دستباف، مبلمان، سوهان، سنگ، انگشتر، پوشاک، چاپ و بسته بندی، فناوری اطلاعات به اجرا درآمده‌است.وحید آشتیانی در حاشیه برگزاری دوره بازآموزی عاملین توسعه خوشه‌های کسب و کار کشور در قم در گفت‌وگو با خبرنگار ایرنا به مزایای خوشه‌ها اشاره کرد و بیان داشت: مدل توسعه خوشه‌های کسب و کار از جمله مدل‌های مترقی است که توسط سیاست گذاران توسعه پایدار، برای ارتقا توانمندی کسب و کارهای کوچک و متوسط در دنیا به‌کارگرفته شده‌است.وی یکی از ویژگی های مهم این مدل را تعامل و همکاری بخش خصوصی و دولت عنوان کرد و افزود: عامل توسعه خوشه به‌عنوان حلقه واسط دولت و بخش خصوصی به مدت حداقل سه سال در زنجیره ارزش یک رشته صنعت مطالعه نموده و بر اساس حلقه‌های مفقوده خوشه، برنامه عملیاتی تنظیم می‌کند و با کمک فعالان کسب و کار و نهادهای پشتیبان نسبت به رفع حلقه های مفقوده اقدام می‌نماید.وی با اشاره به این که از مزیت‌های این مدل تقویت رقابت در عین همکاری است، تاکید کرد: سیاست شرکت شهرک‌های صنعتی توجه به زیست بوم استان است و خوشه‌های کسب و کار هم جزیی از این اکوسیستم بوده و سعی شده‌است متناسب با خوشه‌های استان ظرفیت توسعه در شهرک‌های صنعتی نیز فراهم شود که از جمله آنها می توان به شهرک تخصصی چوب و مبلمان ثامن الائمه علیه السلام، شهرک فناوری اطلاعات، شهرک شهاب اشاره کرد.آشتیانی با بیان این که در سطح کشور طی دو دهه اخیر، برنامه توسعه برای نزدیک به ۲۰۰ خوشه در ۳۱ استان پیاده سازی شده‌است، عنوان کرد: میزبانی دوره بازآموزی عاملین توسعه خوشه در استان قم فرصت مغتنمی است تا با تبادل دانش و انتقال تجربیات شاهد هم افزایی بیشتر در سطح کشور باشیم.گفتنی است ۹۸ درصد صنایع این استان کوچک و متوسط هستند و نیاز است تا هرگونه برنامه‌ریزی در حوزه فعالیت‌های صنعتی در قم با درنظر گرفتن این مساله باشد.صنعت قم طی سال‌های اخیر با رشد خوبی مواجه بوده‌است و اکنون انواع مختلف محصولات در واحدهای مستقر در شهرک‌های صنعتی استان تولید و به بازار مصرف عرضه می‌شود که بسیاری از آن‌ها هم صادراتی است و ارزآوری مناسبی برای کشور به همراه دارد.گسترش فعالیت‌های تولیدی در بخش صنعت استان موجب شده که در حال حاضر بسیاری از واحدهای مستقر در شهرک‌های صنعتی قم برای انجام کارهای مورد نظر خود به نیروی انسانی جدید نیاز داشته باشند و به همین دلیل ظرفیت‌های فراوان برای اشتغالزایی در این بخش به‌وجود آمده‌است. یک‌هزار و ۷۰۰ واحد بهره‌بردار با ایجاد اشتغال برای ۴۱ هزار نفر در شهرک‌های صنعتی قم به تولید محصولات مورد نیاز مردم مشغول هستند.شهرک‌های صنعتی استان به دلایل مختلف همچون موقعیت ویژه در نزدیکی بازارهای بزرگ کشور و برخورداری از امکانات زیرساختی مناسب، با استقبال گسترده سرمایه‌گذاران و علاقه‌مندان به راه‌اندازی کسب و کارهای تولیدی مواجه شده‌است.بخش صنعت در استان قم یکی از نمونه‌های موفق فعالیت مردمی و بخش خصوصی در حوزه اقتصاد است و تقریبا تمام واحدهای تولیدی استان به صورت غیر دولتی و توسط بخش خصوصی اداره می‌شود.امروز صنعت قم علاوه بر گسترش کمی، در زمینه تعمیق بخشی به فعالیت‌های صنعتی و توسعه کیفی فعالیت‌ها نیز اقدام‌های گسترده را آغاز کرده که از جمله آن ارتقای بهره‌وری و تولید محصولات مورد نیاز کشور از طریق بسیج ظرفیت‌های داخلی می‌باشد که نمونه آن در صنایعی همچون صنعت لوازم خانگی استان قابل مشاهده‌است.در بخش صنعت، استان قم دارای هفت شهرک صنعتی شکوهیه، الغدیر، چاپ و نشر، سلفچگان، محمودآباد، درودگران، فناوری اطلاعات و ارتباطات (I.C.T) و چهار ناحیه صنعتی خورآباد، دستجرد، سیرو و طغرود است که هر کدام از آنها موقعیت ممتازی برای توسعه سرمایه‌گذاری، تولید و اشتغال دارد.

ثبت تخلفات رانندگی با خودروهای دوربین دار بزودی در شهر چابهار آغاز می‌شود

معاون هماهنگی امور عمرانی فرماندار چابهار گفت: ثبت تخلفات رانندگی با خودروهای دوربین دار و بصورت کنترل مکانیزه بزودی با تلاش و مدیریت شهرداری و با همکاری راهنمایی و رانندگی در شهر چابهار آغاز می‌شود. دادکریم بلوچ اظهارکرد: خودروی کنترل مکانیزه توان نظارت بر یک‌هزار و ۴۰۰ فضای پارکومتر و ۷۰۰ فضای پارک غیر مجاز را در یک ساعت داراست، در صورتیکه هر نیروی نظارتی بیش از ۴۰ محل پارک را در یک ساعت نمی‌تواند مدیریت کند.وی بیان کرد: با توجه به اینکه شهرستان چابهار در فصول مختلف و در روزهای تعطیل میزبان مهمانان و گردشگرانی از اقصی نقاط کشور است باید برای ترافیک این شهر برنامه ریزی مستمر و کار آمد داشته باشیم.معاون هماهنگی امور عمرانی فرماندار چابهار گفت: شهروندان باید توجه داشته باشند که این سیستم قادر به ثبت تخلفات متعددی از جمله توقف ممنوع، توقف مطلقا ممنوع، توقف در حریم عابر پیاده، توقف در حریم چهاراه، توقف در حریم تونل‌ها، توقف در حریم پل ها، توقف غیرمجاز در ایستگاه اتوبوس، توقف غیرمجاز در ایستگاه تاکسی، توقف غیرمجاز در محل تخلیه زباله، توقف غیرمجاز در محل شیر آتش نشانی، توقف غیرمجاز در محل پارک معلولین، توقف غیرمجاز در محل حمل و بارگیری است.

خبر

در نشست عمومی شورای اسلامی شهر کرمان مطرح شد؛

اجرای المان یادبود «شهدای ۱۳ دی‌ماه» با دعوت از هنرمندان کشوری

نشست عمومی شورای اسلامی شهر کرمان، با حضور رئیس، اعضای شورای اسلامی شهر و شهردار کرمان برگزار شد و در این نشست، شهردار کرمان پیشنهاد اجرای المان یادبود «شهدای ۱۳ دی‌ماه» را در قالب برگزاری سمپوزیوم با حضور هنرمندان کشوری مطرح کرد.رییس شورای اسلامی شهر کرمان در این نشست، ضمن اشاره به انتخابات اخیر در جمعه گذشته و با بیان اینکه مردم کشورمان با شور و شوق با شرکت در انتخابات سرنوشت‌ساز شرکت کردند، گفت: بیش از چهل روز از شهادت رئیس‌جمهور متواضع، پرتلاش، راستگو، مردمی و خدمتگزار می‌گذرد و او کسی بود که هرگز وعده‌های دروغین به مردم نداد و هرگز کارگزاران حکومت او با دشمن قدم نزدند و به وعده دشمنان قسم خورده مملکت، اعتماد نکردند.علیرضا نادری، با تاکید بر اینکه سیدابراهیم رئیسی، مملکت را با خزانه خالی تحویل گرفت و با ایمان به خدا مملکت را از لبه پرتگاه سقوط نجات داد، یادآورشد: او توانست در دوران شیوع بیماری کرونا، جان صدها نفر را با درایت نجات دهد و در حل مشکلات کشور پیش‌قدم باشد.وی، نداشتن غرور و تکبر در رفتار با مردم را ازجمله خصایص شهید جمهور برشمرد و گفت: او در زمان وقوع حوادث سیل و زلزله، در محل حضور داشت تا درنهایت بر سر پیمان خود با از دست‌دادن جانش، به درجه شهادت رسید. نادری، با اشاره به اهمیت انتخابات، همهٔ مردم ایران را سرنشینان یک کشتی در یک اقیانوس متلاطم دانست و افزود: شرکت در انتخابات برای سربلندی و نجات کشور در اوضاع نابسامان جهان لازم و واجب است.وی، همچنین به جنایات اسرائیل در فلسطین و کشته‌شدن روزانه هزاران نفر با حمایت کامل مستکبران، اشاره کرد و یادآور شد: از آنجاکه رییس‌جمهور، خصلت دیومنشانه آنها را می‌شناخت، هرگز به این خونخواران اعتماد نکرد و در کنار اینکه با سربلندی کشور را به اوج افتخار رساند، بزرگترین ضربه‌ها را به رژیم صهیونیستی وارد کرد.رییس شورای اسلامی شهر کرمان افزود: تعجب می‌کنم از کسانی که به مردم دروغ گفتند و امروز مدعی شدند که می‌خواهند ایران را از دروغ نجات دهند و این افراد که در عهدنامه بدتر از ترکمنچای، عزت مردم را فروختند و تمام تحریم‌ها را متوجه ایران کردند، خصلت مستکبرانه دشمن را نشناختند.نادری تاکید کرد: امیدورایم مردم برای نجات ایران، پای صندوق‌های رأی بیایند و با انتخاب یک نامزد انتخاباتی متدین و پاکدست، در پیشرفت کشور خود سهیم باشند.در ادامه، سیدمحمد موسوی، دبیر شورای اسلامی شهر کرمان، دستور یک‌صدوشصتمین نشست عمومی شورای اسلامی شهر کرمان را اعلام و مصوبات مربوط به قدرالسهم چند ملک را مطرح کرد.

در ادامه، رئیس کمیسیون عمران و شهرسازی شورای اسلامی شهر کرمان، با انتقاد از اینکه میزان قدرالسهم در شهرداری به‌صورت سلیقه‌ای عمل می‌شود و ممکن است به تعدادی از شهروندان اجحاف و به تعدادی دیگر انفاق شود، گفت: به نظر می‌رسد چیز ضابطه‌مندی وجود ندارد؛ بنابراین، برای بیرون‌آمدن از آشفتگی بهتر است براساس قانون مصوب عمل شود.منصور ایرانمنش، افزود: در شورا توافق کردیم که قدرالسهم زیر ۲۵ درصد گرفته نشود و بعد از آن نیز آیین‌نامه‌ای در شهرداری تدوین و به شهرداری‌های مناطق اعلام شد، اما برای اجرای این آیین‌نامه پیشنهاد می‌شود کمیته‌ای تشکیل و به‌صورت یکنواخت در این خصوص تصمیم‌گیری شود.وی افزود: میزان قدرالسهم براساس نرخ ۲۵ درصد است و نباید دوگانه عمل شود.در این خصوص شهردار کرمان نیز گفت: اگر موضوع مربوط به املاک زیر ۵۰۰ متر باشد، به دفعات در شورا در مورد آن صحبت و جمع‌بندی نهایی انجام شد؛ اینکه شفاف است یا نیست؛ نیاز است که مجدد در صحن شورا مطرح شود.محسن تویسرکانی، با بیان اینکه درخصوص تعیین میزان قدرالسهم، اصلاً سلیقه‌ای عمل نمی‌شود و درست نیست که با صراحت این‌گونه صحبت شود، تصریح کرد: اگر ابهامی وجود دارد، آمادگی داریم به روشنی در مورد آن صحبت و تصمیم‌گیری شود؛ چراکه ما نیز در مورد رعایت حقوق مردم دغدغه داریم و پیش از این موضوع در صحن علنی شورا مطرح و در مورد آن بحث شد، اما حاضریم برای رأی نهایی، مجدد جلساتی با شورای اسلامی شهر داشته باشیم.در ادامه، فتح‌الله مویدی، رئیس کمیسیون خدمات‌شهری، بهداشت و محیط‌زیست شورای اسلامی شهر کرمان، با اشاره به اینکه قانون به صراحت مطرح کرده و مصوبه شورا هم مانند قانون است، گفت: درخصوص موضوعات مربوط به شهرسازی، مکرر گفتم اگر حقوق مردم ضایع شود، آن را رسانه‌ای کرده و اعتراض خود را به صراحت اعلام می‌کنم؛ بنابراین، تاکید دارم عین قانون رفتار و از تجربه سایر شهرها استفاده شود.رئیس کمیسیون بودجه، منابع پایدار وسرمایه‌گذاری شورای اسلامی شهر کرمان هم، ضمن تبریک روز مباهله برای اثبات حقانیت دین اسلام، گفت: البته در جلسات شورا این موضوع مطرح شد، اما آنچه موجب اختلاف است و شفاف نشان نمی‌دهد، مربوط به توضیحات ذکرشده در متن نامه‌های قدرالسهم است. حسین چناریان، افزود: در این خصوص نیاز است توضیحات لازم به‌صورت واضح و کامل براساس ضوابط نوشته شود؛ مثلاً مشخص شود آیا برای گرفتن قدرالسهم این ملک، معابر تعیین شده یا خیر؟ اگر براساس طرح تفصیلی معابر تعیین شده، میزان قدرالسهم همان ۲۵ درصد است، اما در صورتی که معابر براساس طرح تفصیلی تعیین نشده، توضیح دهند و وضعیت هر ملک برای گرفتن قدرالسهم را اعلام کنند.در ادامه، موسوی، دبیر شورای اسلامی شهر کرمان، پیشنهاد شهرداری را در مورد واگذاری نظارت بر اجرای تقاطع غیرهمسطح «سردار شهید زنگی‌آبادی» به‌صورت قرارداد ترک تشریفات به شرکت «مهندسین بهین تردد کویر»، با مبلغ دو میلیارد و ۴۰۰ میلیون تومان، با اخذ مجوز شورا مطرح کرد و گفت: مدت زمان و مبلغ انجام کار نیز در کمیسیون مربوط مطرح شده و از آنجاکه شرکت موظف است درنهایت به شهرداری گزارش دهد، مدت زمان، ۹ ماه در نظر گرفته شده است.شهردار کرمان هم، با بیان اینکه در عقد قرارداد، مشاور بر حُسن انجام کار و قابل قبول بودن آن نظارت دارد، در پاسخ به‌دلیل مدت‌زمان تعیین‌شده، گفت: ممکن است پروژه از مدت‌زمان مشخص خود، با تأخیر به پایان برسد، اما نظارت تا زمانی که این تقاطع زیر بار ترافیک برود، همچنان ادامه دارد.در ادامه، با جمع‌بندی نهایی، این موضوع به تصویب رسید.درخواست تمدید اجاره‌بهای پیست اسکیت بوستان «شهید مطهری» نیز ازسوی دبیر شورای اسلامی شهر کرمان، مطرح شد و با توجیه اینکه مستأجر در ایام کرونا نتوانسته از فضای مذکور استفاده کند، با تقاضای فرد مذکور برای اضافه‌شدن مدت‌زمان اجاره‌بهای پیست، موافقت و مقرر شد به‌دلیل شیوع بیماری کرونا، طبق مصوبه دولت امتیازاتی برای ایشان نیز لحاظ شود.درخواست کمک شهرداری به اردوگاه «کرامت» و تهیه کتب با موضوعات فرهنگی، با مبلغ ۱۵ میلیون تومان نیز ازجمله مصوبات کمیسیون بودجه بود که اعضای شورای شهر با درخواست شهرداری برای کمک مالی به این مجموعه موافقت کردند.دبیر شورای اسلامی شهر کرمان، در ادامه، به موضوع مربوط به کمیسیون گردشگری درخصوص بهسازی میدان «آزادی» اشاره کرد و گفت: در این خصوص شهرداری ابعاد مختلف این طرح ازجمله فرهنگی، اجتماعی، شهرسازی و ترافیکی را در دستور کار قرارداده و مقرر شد تا در این خصوص، مشاوری تعیین و اقدامات لازم انجام شود.موسوی افزود: با جمع‌آوری اطلاعات، مقرر شد نظرات مشاور به صحن بیاید و تأیید شود؛ همچنین در این خصوص به واحدهای مختلف شهرداری نیز اعلام شد که در مورد شرح خدمات مشاور، نظرات خود را اعلام کنند.وی یادآور شد: البته تمام پیشنهادهای مشاور اعلام و مقرر شده واحدهای مختلف طبق شرح خدمات، کار خود را شروع کنند؛ بنابراین، از اعضای شورا می‌خواهیم که نظرات خود را در این خصوص اعلام کنند و این موضوع فقط جنبه اطلاع دارد.

کارخانه نوآوری استان کرمان راه‌اندازی می‌شود

تفاهمنامه همکاری مشترک معاونت علمی‌فناوری ریاست جمهوری، استانداری کرمان، شهرداری کرمان و شرکت آواپرداز کیهان کریمان در راستای ایجاد و راه‌اندازی کارخانه نوآوری استان کرمان منعقد شد تا به زودی راه‌اندازی شود.به گزارش روابط عمومی استانداری کرمان، این تفاهم‌نامه میان معاونت علمی، فناوری و اقتصاد دانش بنیان ریاست جمهوری، استانداری کرمان، شهرداری کرمان و شرکت آواپرداز کیهان کریمان به امضای استاندار کرمان و شهردار کرمان رسید.استاندار کرمان گفت: ایجاد و راه‌اندازی کارخانه نوآوری استان کرمان با هدف توسعه اقتصاد دانش‌بنیان و ایجاد کارآفرینی برای دانشجویان فارغ‌التحصیل، کار بزرگی است که در سال‌های بعد شاهد نتایج و اتفاقات خوبی در این حوزه خواهیم بود.

محمدمهدی فداکار با قدردانی از تلاش‌ها و پیگیری‌های شهرداری و شورای شهر کرمان در این زمینه افزود: با پیگیری‌های مداوم، زیرساخت خوبی در زمینه دانش‌بنیان ایجاد شد و شهرداری تنها ارگانی بود که توانست به خوبی از عهده این کار برآید و آن را به نتیجه برساند. استاندار کرمان افزود: این کارخانه با اولویت نیازهای شهرداری دیده شده است، شهرداری نیازهای متعددی دارد که می‌تواند از خدمات خود به نفع مردم استفاده کند و این یک ظرفیت مهمی است که ضرورت آن برای شهر فراتر از انتظار است.شهردار کرمان نیز در این نشست گفت: با وجود زیرساختی که فراهم شده است این اتفاق یک رویداد مبارک و مجموعه‌ای فاخر برای استان خواهد بود. محسن تویسرکانی افزود: باید بتوانیم بطور فیزیکی نیز آن را عملی کنیم و برکات آن به بخش‌های دیگر هم برسد و شاهد تحول خوبی در استان باشیم.این تفاهنامه در راستای سیاست‌های کلی کشور برای توسعه اقتصاد دانش‌بنیان و ایجاد زیست بوم کارآفرینی برای دانشجویان فارغ‌التحصیل و با هدف حمایت از ایجاد و راه‌اندازی کارخانه نوآوری منعقد شد.

مدیرکل فرودگاه های استان کرمان تشریح کرد:

ارتقای ایمنی و امنیت فرودگاه‌های شرق و جنوب کرمان در اولویت

مدیرکل فرودگاه‌های کرمان با تاکید بر اهمیت ارتقای زیرساخت‌های ایمنی و امنیت در فرودگاه‌های شرق و جنوب کرمان گفت: نظر به ضرورت رفع برخی موانع برای حفظ و ارتقای امنیت و ایمنی پروازی در پهناورترین عرصه فرودگاهی هوانوردی کشور در این استان، ۲ پروژه گسترده ایمنی و امنیتی در فرودگاه شهدای بم و فرودگاه شهدای جیرفت از سال گذشته آغاز شده است.به گزارش روابط عمومی فرودگاه های استان کرمان، علی جزینی زاده با اشاره به بازدید از این پروژها با همراهی مدیرکل بهسازی و توسعه فرودگاه های کشور افزود: عملیات اجرایی احداث دیوار و جاده حفاظتی فرودگاه شهدای جیرفت و بهسازی سطوح عوامل پروازی فرودگاه شهدای بم در راستای ارتقای امنیت و سلامت پروازها و مسافران است. وی اظهار داشت: در ادامه مساعدت ها و پشتیبانی های مالی و نظارتی شرکت فرودگاه‌ها و ناوبری هوایی ایران، مدیرکل بهسازی و توسعه فرودگاه های کشور به منظور ارزیابی فعالیت های عمرانی وارد فرودگاه شهدای جیرفت شد و به سراغ ۲ عملیات اجرایی کارگاه تولید دیوار بتنی و محل احداث دیوار حفاظتی که با زیرساختی مستحکم و دیوارهایی با جنس بتن خاص در طول ۱۰ کیلومتر در دمای حدود ۴۸ درجه بدون فوت وقت در حال اجراست رفت و در نشست کنترل پروژه نیز شرکت کرد.

وی ادامه داد: مدیرکل بهسازی و توسعه فرودگاه های کشور سپس به منظور بازدید و برگزاری جلسه کنترل پروژه بهسازی سطوح پروازی به فرودگاه شهدای بم سفر کرد.مدیرکل فرودگاه‌های استان کرمان هشتم تیرماه جاری نیز با اشاره به ادامه روند بهسازی سطوح پروازی فرودگاه شهدای بم گفت: سطوح پروازی این فرودگاه از هشتم تیرماه به مدت چهار ماه بسته شد.

به گفته جزینی زاده وجود ترک های طولی، عرضی و شن‌زدگی شدید عوامل پروازی فرودگاه شهدای بم علت بهسازی اساسی این باند بوده و بنا بر ضرورت حفظ ایمنی پروازها و نشست و برخاست بهتر هواپیماها در این فرودگاه، بهسازی کلی سطوح پروازی از محل اعتبارات شرکت فرودگاه ها و ناوبری هوایی ایران ارتقای ایمنی و امنیت فرودگاه‌های شرق و جنوب کرمان در اولویت است.

براساس این گزارش اجرای پروژه های ذکر شده از محل اعتبارات شرکت فرودگاه ها و ناوبری هوایی ایران به عنوان شرکت عامل و ناظر بر فرودگاه های کشور، تابعه وزارت راه و شهرسازی امور زیربنایی فرودگاه ها را نظارت و اجرا می کند.استان کرمان دارای پنج فرودگاه در شهرهای کرمان، بم، جیرفت، سیرجان و رفسنجان است.

رئیس سازمان مدیریت پسماند شهرداری رشت :

۶ ایستگاه ثابت برای جمع آوری پسماند خشک در رشت فعال است

عموئی: رئیس سازمان مدیریت پسماند شهرداری رشت گفت: ۶ ایستگاه ثابت برای جمع‌آوری پسماند خشک در رشت در نظر گرفته شده است.علی مقصودی اظهار کرد: پسماند خشک در ایستگاه‌های فعال در رشتیان، میدان توحید، استقامت یک، منظریه، مسکن مهر و پارک میخک جمع‌آوری می‌شود.وی افزود: علاوه بر این تفکیک زباله از مبدا در رشت به وسیله ۱۵ دستگاه خودروی نیمه سنگین وانت و نیسان از شنبه تا پنجشنبه هر هفته با حضور در مناطق و محلات مختلف این شهر جمع‌آوری می‌شود. رئیس سازمان مدیریت پسماند شهرداری رشت بیان کرد: برای جمع‌آوری زباله‌های خشک، شهر رشت به ۹۰ منطقه تقسیم شده و با حضور نیروها در ۱۵ منطقه در هر روز پسماند خشک جمع‌آوری می‌شود.وی با بیان اینکه در این رابطه با یک پیمانکار قرارداد منعقد شده تا به صورت اختصاصی نسبت به جمع‌آوری زباله‌های خشک ادارات این شهر اقدام می‌شود، اضافه کرد: سال گذشته ۲ هزار کارتن پلاست برای جمع‌آوری پسماند خشک در ادارات توزیع شد و امسال نیز همین تعداد کارتن پلاست پخش می‌شود. رئیس سازمان مدیریت پسماند شهرداری رشت بیان کرد: آموزش تفکیک زباله از مبدا از دیگر برنامه‌های این سازمان است، این آموزش‌ها سال گذشته در حدود ۱۵۰ مدرسه ابتدایی رشت انجام شد و سال جاری نیز ادامه دارد.وی با تاکید بر ضرورت توجه به موضوع تفکیک زباله از مبدا اظهار کرد: تفکیک زباله از مبدا بیش از پیش نیاز به فرهنگ‌سازی دارد و همه باید در این زمینه همکاری لازم داشته باشند. رشت دارای حدود ۷۰۰ هزار نفر جمعیت ثابت است که در طول روز به یک میلیون و ۲۰۰ هزار نفر می‌رسد.

مدیر آبفای مهریز یزد :

۶۶۰ میلیارد ریال برای آبرسانی به مهریز یزد اختصاص یافت

یزد–خبرنگار پیشرو: مدیر آبفای مهریز یزد از اختصاص ۶۶۰ میلیارد ریال بودجه برای اجرای طرح‌های مختلف و تامین آب شهرستان خبر داد و گفت: همکاری مردم در استفاده درست از منابع موجود به خصوص در فصل تابستان موضوعی حیاتی است. " مصطفی مهدوی زاده " در نشستی با خبرنگاران شهرستان افزود: ساخت سه مخزن پنج هزار مکعبی جزو طرح‌های محوری آبی است که با ساخت آنها نقش مهمی در تامین آب مردم در مناطق مختلف شهری و روستایی دارد.

وی با بیان اینکه همکاری مردم به خصوص در تابستان در مدیریت مصرف باید مدنظر باشد ادامه داد: طی سال‌های اخیر با کارهای فرهنگی و اطلاع رسانی شاهد همراهی مشترکان در مصرف مناسب آب هستیم و این روند مهم باید همچنان ادامه داشته باشد.

این مسئول یکی از طرح‌های مهم مورد نیاز شهرستان را ساخت یک مخزن ذخیره آب بزرگ پنج هزار مکعبی ذکر کرد که در حال مطالعه است و از سال آینده عملیات ساخت آن آغاز می‌شود و با بهره برداری از مخزن مشکل کمبود آب شهر مهریز بر طرف می‌شود.مهدوی زاده تصریح کرد: برای ساخت این مخزن بین ۴۰۰ تا ۵۰۰ میلیارد ریال بودجه نیاز است که با اختصاص آن شاهد اجرای طرح در شهرستان خواهیم بود و مشکل آب منطقه تا حد زیادی حل می‌شود و هدف فقط خدمت به مردم و پاسخ به نیاز آبی شهروندان است.وی میزان بدهی مشترکان آب شهرستان در مجموع شهر و مناطق روستایی به اداره آبفا را ۸۰ میلیارد ریال ذکر کرد و افزود: این بدهی مربوط به افراد حقیقی و حقوقی است که باید در این خصوص بیش از گذشته اقدام و همکاری مناسب داشته باشند.

مدیر آبفا مهریز تعداد مشترکان آب شهرستان را ۲۳ هزار در شهر و ۱۳ هزار در مناطق روستایی ذکر کرد و همچنین تعداد چاه‌های تامین آب فعال موجود در مدار را ۱۸ حلقه ذکر کرد.

مدیرعامل شرکت آب و فاضلاب استان زنجان:

هشت طرح آبرسانی در شهرستان خرمدره اجرا می‌شود

زنجان - خبرنگار پیشرو: مدیرعامل شرکت آب و فاضلاب استان زنجان از اجرای هشت طرح آبرسانی با اعتباری بالغ بر ۶۰۰ میلیارد ریال در شهرستان خرمدره خبر داد.علی محمد نادرخانی افزود: این طرح ها در مجموع جمعیتی افزون بر ۱۳ هزار نفر را از خدمات تامین آب شرب پایدار در شهرستان خرمدره برخوردار می کند.وی اظهار داشت: حفر و تجهیز چاه شماره ۱۵ خرمدره با اعتبار ۵۰ میلیارد ریال یکی از این طرح هاست که هم اکنون در مرحله آزمایش پمپاژ قرار دارد و پس از نصب تجهیزات مکانیکی و الکتریکی وارد مدار بهره برداری می شود.

مدیرعامل شرکت آب و فاضلاب استان زنجان تصریح کرد: زمین چاه شماره ۱۶ خرمدره نیز تملک شده و مجوزات لازم را دریافت کرده است که به زودی عملیات اجرایی حفر و تجهیز این چاه با اعتبار ۵۰ میلیارد ریال آغاز می شود.وی ادامه داد: این طرح ها در راستای تامین آب و پایداری شبکه در شهرک گلدشت، فرهنگیان و واحدهای مسکن ملی در شهر خرمدره اجرا می‌شود. نادرخانی گفت: احداث خط انتقال برای اتصال چشمه دوم روستای فلج و تقویت مولفه های آبرسانی در این روستا نیز با اعتبار چهار میلیارد ریال انجام می شود.این مسئول به پیشرفت ۸۵ درصدی پروژه احداث مخزن ذخیره آب در روستای سوکهریز نیز اشاره کرد و افزود: این طرح با ۴۰۰ میلیارد ریال اعتبار از محل اعتبارات عمرانی اجرا می شود.نادرخانی یادآور شد: اجرای عملیات اصلاح شبکه توزیع آب در روستای سوکهریز نیز به طول ۱۳ کیلومتر توسط قرارگاه سازندگی امام حسن مجتبی(ع) در دست اجرا قرار دارد.مدیرعامل شرکت آبفا استان زنجان گفت: نصب ۲ دستگاه کلرزن جدید در روستاهای باغ دره و انجلیین، اجرای بخشی از خط انتقال روستای قلعه حسینیه و نصب سیستم های هوشمند حفاظت الکترونیک در ۱۵ مورد از تاسیسات آب و فاضلاب از جمله دیگر اقدامات شرکت آبفا در شهرستان خرمدره است.شهرستان خرمدره با جمعیتی افزون بر ۷۶ هزار نفر یکی از ۲۱ شهر تحت پوشش شرکت آب و فاضلاب استان زنجان است.

گزارش

نقش کلیدی آموزش های ترویجی در افزایش بهره وری کشاورزی همدان

همدان–خبرنگار پیشرو: کارشناسان بخش کشاورزی استان همدان معتقدند که آموزش های ترویجی به عنوان مهمترین ارکان و پایه های کشاورزی نقش کلیدی در افزایش بهره وری و کاهش ضایعات محصولات دارد. آموزش به کشاورزان کمک می‌کند تا روش‌ها و فنون کشاورزی خود را اصلاح کند و از این طریق با بهره وری محصولات کشاورزی، درآمد و سطح زندگی خود را ارتقا بخشند.همه ساله از سوی دبیرخانه شورای قیمت‌گذاری و اتخاذ سیاست‌های حمایتی محصولات کشاورزی اعلام می‌شود و بر اساس قانون تضمین خرید محصولات کشاورزی، دولت سالانه محصولاتی نظیر گندم، جو، حبوبات، پنبه، چغندر و... از کشاورزان انجام می شود.یکی از این محصولات جو است که قیمت تضمینی خرید جو تولید داخل از سوی شورای قیمت‌گذاری و اتخاذ سیاست‌های حمایتی محصولات کشاورزی برای سال ۱۴۰۳ تعیین و مصوب شد.براساس مصوبه دبیرخانه شورای قیمت‌گذاری و اتخاذ سیاست‌های حمایتی محصولات کشاورزی، جو تولید داخل کشور به ازای هر کیلوگرم ۱۰۰ هزار ریال با سه درصد افت مفید و ۲ درصد غیرمفید اعلام شده است.این در حالی است که برخی کشاورزان جو کار در همدان از قیمت تضمینی خرید جو ناراضی هستند و معتقدند که صرفه اقتصادی و سود مناسب ندارد و روند به گونه ای است که با توجه به افزایش هزینه کشاورزی دچار ضرر و زیان می شوند.کشاورز اسدآبادی در این باره به خبرنگار ایرنا گفت: ۹۰ هکتار زمین برای کشت جو در اختیار دارد و ۸۰ هکتار آن آبی و مابقی دیم است که قیمت خرید تضمینی گندم به مبلغ ۱۰۰ هزار ریال صرفه اقتصادی برای ما ندارد و با توجه به هزینه های کشاورزی و افزایش تورم سالانه موجب شده است که کشاورزان تمایل کمتری به کشت جو داشته باشند.شعبان قرخانی درباره میزان برداشت در هکتار توضیح داد: میزان برداشت در دیم حدود ۲ تن در هکتار و در مزارع آبی حدود ۶ تن است.وی ادامه داد: از زمین های تحت مالکیتش سالانه بین ۵۰۰ تا ۶۰۰ تن جو برداشت کرده و بفروش می رساند.مدیرعامل اتحادیه تعاونی روستایی همدان نیز گفت: افزایش تولید در سطح محصولات می تواند به کاهش قیمت تمام شده محصولات کشاورزی و سودآوری بینجامد.مدیرعامل اتحادیه تعاونی روستایی همدان نیز گفت: افزایش تولید در سطح محصولات می تواند به کاهش قیمت تمام شده محصولات کشاورزی و سودآوری بینجامد.رضا خزایی درباره قیمت خرید جو تضمینی افزود: این قیمت از سوی وزارتخانه اقتصاد تعیین شد و بر اساس نرخ جهانی است.وی ادامه داد: جو خارجی کیلویی ۷۵ هزار ریال وارد می شود و دولت نیز برای حمایت از کشاورز، این مبلغ را به ۱۰۰ هزار ریال افزایش داده است.خزایی با بیان اینکه این مبلغ خرید برای کشاورز ایرانی نیز صرف نمی کند، راهکار این مساله را افزایش تولید در هکتار عنوان کرد که با حجم تولید بیشتر هزینه های تولید تامین شود.مدیرعامل تعاون روستایی استان همدان تاکید کرد: از دیگر اقدامی که می تواند به کاهش هزینه های کشاورز بینجامد، استفاده از ارقام پرمحصول جو عنوان است که در آن صورت می توان به بازدهی تولید و فروش بیشتر محصول نیز امیدوار بود.

مدیر زراعت جهاد کشاورزی استان همدان نیز درباره میانگین برداشت جو آبی در استان گفت: میانگین برداشت جو آبی حدود پنج تن و جو دیم بین یک تا ۲ تن است.علی بایگانه درباره علت صرفه کم اقتصادی برای کشاورزان جو کار افزود: کشاورزان باید به مدیریت مزرعه روی بیاورند و با افزایش عملکرد در سطح میزان بهره وری خود را از تولید محصولات کشاورزی افزایش دهند.وی به رکود تولید ۱۲ تن جو در هکتار در جو آبی و ۳.۵ تن در هکتار در جو دیم اشاره و تاکید کرد: کشاورزان باید با استفاده از آموزش های ترویجی بتوانند میزان تولید محصولات کشاورزی خود را بالا ببرند.مدیر زراعت جهادکشاورزی استان همدان با اشاره به وجود جو وارداتی با نرخ پایین در بازار تصریح کرد: دولت برای جلوگیری از ضرر کشاورز خرید تضمینی را یکصدهزار ریال اعلام کرده است.

مدیرکل بنیاد مسکن انقلاب اسلامی استان زنجان :

۳۵۰ واحد مسکونی در زنجان تا پایان هفته دولت به بهره برداری می‌رسد

مدیرکل بنیاد مسکن انقلاب اسلامی استان زنجان گفت: ۳۵۰ واحد مسکونی در استان تا پایان هفته دولت سال جاری افتتاح و به متقاضیان تحویل داده می‌شود.رضا خواجه ای مدیرکل بنیاد مسکن انقلاب اسلامی استان زنجان گفت: در طول سه سال گذشته،۲ هزار و ۱۸۷ واحد مسکونی در قالب پروژه های طرح نهضت ملی مسکن در سطح استان به همت بنیاد مسکن انقلاب اسلامی طراحی و احداث شد.خواجه ای به تکمیل و واگذاری ۱۳۴ واحد مسکونی به متقاضیان طرح نهضت ملی مسکن از سال ۱۴۰۰ تاکنون اشاره کرد و گفت: همچنین ۱۰۸ واحد مسکونی در قالب زمین به متقاضیان طرح نهضت ملی مسکن در سطح استان واگذار شد.وی ادامه داد: طراحی و احداث ۲۷۸ واحد مسکونی در قالب پروژه های مسکن محرومین و تکمیل و واگذاری ۵۷ واحد مسکونی به متقاضیان واحدهای مسکن محرومان از برخی اقدامات این نهاد در حوزه مسکن شهری است.مدیرکل بنیاد مسکن استان به اجرای طرح نهضت ملی مسکن و نقش مهم مردم در اجرای هر چه بهتر این طرح اشاره کرد و افزود : برای تسریع در اجرای طرح و کاهش هزینه های نهضت ملی مسکن، مشارکت مردم و متقاضیان در این بخش باید افزایش یابد .

سازمان آگهی های روزنامه پیشرو ۳-۳۳۳۰۰۲۳۱-۰۱۱ ۳-۳۳۳۰۴۴۰۱-۰۱۱

خبر

هدایی:

درگیر تمرینات شخصی‌ام هستم

حافظ حاجیان: ملی‌پوشی تنیس روی میز گفت: درگیر تمرینات شخصی‌ام هستم و تا ۱۰ روز دیگر از ایران خارج می‌شوم و به فرانسه می‌روم تا تمرینات پیش فصل را در کنار هم تیمی‌های خود شروع کنم.امیرحسین هدایی درباره کیفیت لیگ برتر تنیس روی میز اظهار داشت: خدا را شکر لیگ خوبی پشت را سر گذاشتیم و با تمام فراز و نشیب‌هایی که داشت به شکل خوبی برگزار شد. تیم فراسنج هم که سالیان سال در این تیم عضویت داشتم توانست مقام نایب قهرمانی را کسب کند.وی ادامه داد: به نظرم مقام دومی زیبنده بود و نتیجه بدی نبود چرا که در سال جاری تیم‌های دیگر بیشتر از تیم ما هزینه کرده بودند، اما با این وجود تیم ما در مسابقات لیگ نتیجه خوبی گرفت. اگر در بازی آخر هم شانس یار ما بود حتی می‌توانستیم برنده از زمین خارج شویم. به هر حال بازی با تیم پتروشیمی را با نتیجه ۳ بر ۲ واگذار کردیم. البته نوشاد عالمیان در بازی آخر انصراف داد، اما من توانستم مقابل نیما عالمیان برنده شوم.ملی‌پوشی تنیس روی میز گفت: از احسانی مهر به عنوان مدیرعامل یک شرکت خصوصی بابت تشکیل تیم بسیار خوب تشکر می‌کنم که یک تیم با پرستیژ و حرفه‌ای را به لیگ تنیس روی میز آورده و حفظ کرده است و خیلی خوب از ما حمایت می‌کند. او دارد از جیب شخصی‌اش هزینه می‌کند و تمام این کارها واقعا زیبنده است و جای تقدیر دارد. هدایی در پایان درباره برنامه‌اش برای آینده با توجه به عدم حضور در المپیک پاریس خاطرنشان کرد: من درگیر تمرینات شخصی‌ام هستم و تا کمتر از ۱۰ روز دیگر از ایران خارج می‌شوم و به فرانسه می‌روم تا تمرینات پیش فصل را در کنار هم تیمی‌های خود شروع کنم. آماده می‌شوم که از ماه سپتامبر (اوایل شهریور ماه) در لیگ فرانسه و آمریکا به طور همزمان فعالیت خود را شروع کنم.

هاشمی:

چالش سرپرستی در فدراسیون‌ها را در کسب سهمیه المپیک دیدیم

دبیرکل کمیته ملی المپیک گفت کیومرث هاشمی اقدامات خوبی در این راستا انجام داد، حذف چالش سرپرستی فدراسیون ها را در برنامه دارد.مناف هاشمی در مجمع انتخابات ریاست فدراسیون دوومیدانی با اشاره به اینکه وزارت ورزش و جوانان آرامش خوبی در فدراسیون‌ها حاکم کرد، تصریح کرد: چالش سرپرستی در فدراسیون‌ها را در کسب سهمیه المپیک دیدیم. دبیر کل کمیته ملی المپیک با تأکید بر اینکه کیومرث هاشمی اقدامات خوبی در این راستا انجام داد، اضافه کرد: حذف چالش سرپرستی فدراسیون‌ها را در برنامه دارد. هاشمی با بیان اینکه احسان حدادی بارها دل مردم را شاد کرده است، گفت: حتی با کسب مدال، دل دولت‌مردان را هم با مدال آوری در صحنه‌های بین‌المللی شاد کرده است. دبیر کل کمیته ملی المپیک اظهار داشت: بلیط تماشای مسابقات دو و میدانی از سایر رشته‌ها در المپیک پاریس گران‌تر است. باید نگاهی هم به موضوع اقتصادی در این رشته داشته باشیم. فدراسیون دو و میدانی چند فدراسیون را در برگرفته است، از طرفی استعدادیابی و تقویت زیرساخت‌ها نباید فراموش شود.

معرفی ۷ ورزشگاه برای نصب VAR

رقابت های لیگ برتر در فصل آینده با سیستم کمک داور ویدیویی برگزار خواهد شد و ۷ ورزشگاه آماده نصب سیستم VAR هستند.رقابت‌های لیگ برتر در فصل بیست و چهارم با حضور سیستم کمک داور ویدئویی VAR برگزار خواهد شد و با دستور مهدی تاج رئیس فدراسیون فوتبال، باشگاه‌ها موظف هستند، ایرادهای ورزشگاه‌های خود را بر طرف سازند و تا زمانی که ایرادها از بین نرود فصل جدید لیگ برتر آغاز نخواهد شد.به همین منظور جلسه چهارم ستاد آماده سازی ورزشگاه‌ها با حضور تاج در فدراسیون فوتبال برگزار شد و اسامی ۷ ورزشگاه که آماده نصب سیستم VAR هستند، اعلام شد.به این ترتیب ورزشگاه‌های آزادی تهران، نقش جهان اصفهان، یادگار امام تبریز، شهدای فولاد خوزستان، شهید سلیمانی سیرجان، شهدای مس رفسنجان و امام خمینی اراک می‌توانند سیستم کمک داور ویدئویی را نصب کنند.لازم به ذکر است که ورزشگاه امام خمینی اراک، در حال آماده سازی است.

سازمان
آگهی های
روزنامه پیشرو
۰۱۱-۳۳۳۰۰۲۳۱-۳
۰۱۱-۳۳۳۰۴۴۰۱-۳

واکنش رئیس فدراسیون بسکتبال به رد کردن هدایت تیم ملی توسط دو مربی ایرانی

گروه ورشی: رئیس فدراسون بسکتبال ایران گفت: احتمال رد شدن پیشنهاد سرمربیگری تیم ملی از سوی گزینه‌های داخلی وجود داشت و این موضوع را می‌دانستیم.

جواد داوری درباره فصل اخیر لیگ برتر بسکتبال ایران توضیح داد: لیگ امسال به نسبت سال گذشته لیگ بسیار خوبی بود، اما قطعا از نظر کیفیت باید قوی‌تر شود چون می‌شود از طریق این رقابت‌ها بازیکنان نوظهور و خوبی را تربیت کرد. باز هم نیاز داریم روی کیفیت دقت کنیم، اما به نظر من یکی از بهترین و منظم‌ترین لیگ‌هایی بود که برگزار شد. البته لیگ دسته یک و بانوان ما ایرادات برنامه‌ای داشت که باید برای فصل جدید برطرف شود و لیگ‌های پایه هم باید با برنامه بهتری برگزار شود. آل‌استار نشان داد ظرفیت دارد و می‌شود از آن استفاده کنیم. سال آینده می‌شود با برنامه بهتر از این ظرفیت استفاده کنیم.

او درباره ضعف‌هایی که وجود داشتند نیز گفت: چیزی که مغفول ماند بحث آموزش‌ها بود که باید کلینیک مربیان لیگ و پیش فصل را برگزار کنیم چون اعتقاد دارم باید مربیان، داوران و سایر نیروهای انسانی بسکتبال ما آموزش ببینند. هرچند که مربیان ما در حد امکان از فضای مجازی و ... استفاده می‌کنند اما باید فدراسیون هم پیشگام باشد.

او درباره تاثیرات سازمان لیگ بر روی کیفیت برگزاری مسابقات نیز اظهار کرد: گرچه فصل دوم لیگ با برنامه‌ریزی سازمان لیگ بود، اما در همین فصل دوم هم توفیقات خوبی حاصل شد. برای فصل پیش رو نیز یکی از اصلی‌ترین وظایف آقای علی‌پور برطرف کردن ایرادات با تشکیل کارگروه‌های مختلف است. با توجه به اینکه برنامه مسابقات سوپر لیگ غرب آسیا خصوصا مرحله فینال تغییرات داشت، در مرحله پلی‌آف برنامه‌های ما دچار اختلال شد اما برنامه‌ریزی و مدیریت خوبی شکل گرفت تا لیگ به بهترین نحو پایان یابد. برای فصل جدید کمیته فنی و حقوقی بانوان و لیگ‌های پایه هم به سازمان لیگ اضافه خواهد شد تا این سازمان تکمیل‌تر شود و در سطح بالاتری لیگ‌ها را برگزار کنیم.

واکنش رئیس فدراسیون بسکتبال به رد کردن هدایت تیم ملی توسط دو مربی ایرانی

او درباره حواشی داوری فصلی که گذشت نیز اظهار کرد: در بحث زیرساخت مشکل همیشه هست و سعی می‌کنیم آن‌ها را کم‌تر کنیم، به صفر نرسیده اما تا حدی بهتر شده است. با این حال جا دارد از آقای نادر باقری تشکر کنم که همه مسابقات و صحنه‌های حساس کات می‌شد و در پایان فصل گزارش هر داور وجود داشت. ایرادات کل داوری‌ها مشخص شده اما درباره اینکه تصمیمی عمدی باشد گزارش نشد. ایرادات بوده و سعی کردیم به کم‌ترین اشتباه برسد، اما مثل بازیکنان و مربیان که اشتباهاتی دارند، داوری‌ها هم مشکلاتی داشت که باید برطرف شود. سعی می‌کنیم با آموزش بیش‌تر که حلقه گمشده ما است، این اشتباهات هم به کم‌ترین سطح و حد خود برسد.

رئیس فدراسیون بسکتبال، درباره حواشی مسابقات روی سکوها و خصوصا بازی آخر فینال لیگ نیز گفت: متاسفانه یک مشکل بزرگی که داریم بحث فرهنگ‌سازی است. بدترین صحنه‌ها در بازی آخر بود که یک بخشی احساسی است و بخشی فرهنگی. اندک نفراتی همه جا هستند که حاشیه می‌سازند و متاسفانه ما شخصیت شناسی نداریم که اجازه ورود به آن‌ها ندهیم. اگر تیمی، تیم مورد علاقه شما را در خانه خودش می‌برد و قهرمان می‌شود، تلاش کرده و به این موفقیت دست یافته است، نباید کسی را مقصر بدانیم. باید قبول کنیم که تیم ما هم تلاش کرده است و سیستم و داور مقصر نیستند که باخته‌ایم، تلاش تیم حریف دلیل باخت است. قطعا در فصل جدید جریمه‌هایی با شدت و مبالغ بالاتر انجام می‌شود تا این حواشی کاهش یابد.

او ادامه داد: موضوع دیگر اینکه لیدرهایی که غیر بسکتی هستند و از رشته‌هایی مثل فوتبال می‌آیند، مشکل‌ساز هستند، اما در مجموع باید خود باشگاه‌ها هم در بحث کنترل حواشی کمک کنند. مشکل ما فضای مجازی است که شخصا به آن هم اعتقاد دارم و هم نه. متاسفانه فضای مجازی می‌خواهد جریان‌سازی و تصمیم‌سازی کند که اشتباه است.فرهنگ این کار اشتباه است و عوامل را علیه هم می‌کند. متاسفانه کنترل فضای مجازی هم بسیار سخت است. بحث لیدرها را هم قبل از لیگ صحبت کرده بودیم و یکسری تماشاگرنما هستند که متاسفانه نمی‌شود آن‌ها را از بقیه جدا و تفکیک کرد.داوری درباره کنار رفتن محسن معزی‌فر از سمت سرپرستی سازمان لیگ نیز گفت: اداره کردن سازمان لیگ کار سنگینی است و معزی‌فر درگیر کارهای استعدادپروری و روزمره فدراسیون است. از او خواهش کردم در سازمان لیگ باشد و خیلی هم به ما کمک کرد، اما انتقادات همیشه هست. بهترین فرد را هم بگذارید مشکلاتی با او وجود دارد. در خصوص آقای علی‌پور هم باید بگویم که ایشان تجربیات بالایی دارد. سال‌ها رییس هیات و رییس کمیته استان‌ها بود و دو سال هم هست که با ما است و سیستم ما را می‌شناسد. آدم فنی است چون داور بوده‌اند. جوان و پر انرژی هستند و توانایی دارند. او حمایت شود اتفاقات خوبی رخ می‌دهد. ما سعی کرده‌ایم نفرات جوان را به کار بگیریم و امیدوارم با حمایتی که می‌شود اتفاقات خوبی رخ دهد.

واکنش رئیس فدراسیون بسکتبال به رد کردن هدایت تیم ملی توسط دو مربی ایرانی

رئیس فدراسیون بسکتبال درباره تصمیمات کمیته فنی برای انتخاب گزینه‌های سرمربیگری تیم ملی نیز گفت: در کمیته فنی فدراسیون افراد صاحب سبک و نظر حضور دارند. صحبت‌هایی کردند و یکسری فاکتورها هم مد نظر بود، از جمله شرایط تیمی و روحی. تحلیل داشتیم و بحث می‌شد. گزینه‌های داخلی و خارجی بررسی شدند که به این نتیجه رسیدم هم گزینه داخلی کمک کننده است هم خارجی خوب به درد ما می‌خورد.او درباره رد شدن پیشنهاد سرمربیگری تیم ملی توسط گزینه‌های ایرانی نیز گفت: ۴ نفر انتخاب شدند تا با آن‌ها مذاکره کنیم. مربیان داخلی به دلیل مشکلات شخصی تصمیم گرفتند نیایند. در بحث گزینه خارجی هم به نتایج خوبی رسیدیم اما ایشان هم درگیر کلاس‌های فیبا بود و نشد که با هم همکار کنیم. گزینه‌های خارجی دیگر را بررسی کردیم تا نفرات دیگری هم در صورت صلاحدید به گزینه‌ها اضافه شوند. کمیته فنی بهترین مربی را می‌خواهد ولی به دلیل شرایط خاصی که وجود دارد نمی‌آیند. می‌دانستیم احتمال نپذیرفتن از سوی هر دو گزینه داخلی هم وجود دارد و طبیعی هم بود که احتمالا نپذیرند.

داوری در پاسخ به این سوال که تا چه زمانی گزینه نهایی تیم ملی را معرفی می‌کنند؟ توضیح داد: گزینه‌های مختلف باید شرایط کشور ما را بپذیرند و یک مقدار گزینه‌هایی که انتخاب می‌کنیم برای رسیدن به توافق با آن‌ها مشکل وجود دارد. تلاش ما این است تا آخر ماه سرمربی تیم ملی نهایی شود./ اصغر عبداللهی

تاج:

با هزار تومان تراکنش غیرسالم مالی هم برخورد می کنیم

رئیس فدراسیون فوتبال گفت در روزهای گذشته، اعداد مختلفی پیرامون ارقام مرتبط با پرونده‌های فساد مطرح شده، اما اگر حتی هزار تومان تراکنش غیرسالم مالی هم در این خصوص ثابت شود فدراسیون فوتبال برخوردی جدی خواهد داشت.نخستین نشست صیانت فوتبال برای فصل جدید رقابت‌های لیگ برتر با حضور رئیس و مسئولان فدراسیون و همچنین مقامات ذیربط با موضوع بررسی روند مربوط به نقل و انتقالات باشگاهی، وضعیت واسطه‌های نقل و انتقالاتی و فعالیت‌های آنان و برنامه ریزی جهت نظارت دقیق بر بازار نقل و انتقالات برگزار شد.

در این نشست، مهدی تاج، رئیس فدراسیون اظهار داشت: فوتبال در همه جای جهان مورد توجه و اقبال افکار عمومی است و هر پدیده‌ای که اینگونه مورد توجه باشد، ضرورت نظارت بیشتر و دقیق‌تر را هم می‌طلبد.

وی ادامه داد: خوشحالم در میان خانواده فوتبال، رسانه‌های محترم و نهادهای محترم نظارتی و در کنار آنان هواداران فوتبال همگرایی مثبتی در بحث مبارزه با هرگونه رویه ناصواب وجود دارد و ضمن اینکه ارکان قضایی فدراسیون به جدیت در این باب ورود کرده‌اند، من هم وظیفه خود می‌دانم از تلاش‌های صورت گرفته در این باره توسط مراجع قضایی و نهادهای ذیربط نهایت قدردانی را داشته باشم.رئیس فدراسیون گفت: درباره پرونده مفتوحه، موضوعات مختلفی مطرح می‌شود و ضمن اینکه کلام پایانی و قطعی جهت تصمیم گیری با مرجع محترم قضایی است، اما در فدراسیون فوتبال هم نشست‌های مرتبط کارشناسی با همکاری مراجع ذیربط برگزار می‌شود. از جامعه فوتبال و به ویژه باشگاه‌ها می‌خواهیم حتما هر نکته‌ای که ممکن است براساس شائبه رویه‌های تخلف و فسادزا انجام شود را با ارائه مدارک مستند و مثبته به سرعت به کمیته اخلاق فدراسیون گزارش دهند و کمیته اخلاق موظف است به قید فوریت بررسی لازم را انجام دهد. در داخل فدراسیون هم بررسی‌های مختلفی در این باره در حال انجام است و قوانین و آیین نامه‌هایی به سازمان لیگ ابلاغ شده است. برای مثال، باشگاه‌ها به هیچ عنوان حق در اختیار داشتن مشاور داوری را ندارند.

تاج تصریح کرد: در این مسیر، برای رسیدن به شرایط ایده آل تلاش می‌کنیم. در روزهای گذشته، اعداد مختلفی پیرامون ارقام مرتبط با پرونده‌های مفتوح مطرح شده، اما اینجا به صراحت اعلام می‌کنم که حتی هزار تومان تراکنش غیرسالم مالی هم در صورت اثبات در این باب تخلف قطعی بوده و قطعا فدراسیون فوتبال هم حسب گزارش‌های دریافتی از مقامات ذیربط برخورد جدی خواهد داشت. در این میان، ضرورت دارد مجامع و مدیران ارشد باشگاه‌های کشورهم مطابق قوانین ساری و جاری کشوری نظارت‌های خود را درباره عملکرد باشگاه‌ها افزایش دهند.

در این نشست، محمدرضا مقیمی، مدیر کل دفتر امور انتظامی و توسعه نظم عمومی وزارت کشو، کیاپاشا، بازرس کل امور ورزش جوانان و میراث فرهنگی سازمان بازرسی کل کشور، نمایندگان سازمان‌های امنیتی و اطلاعاتی و همچنین مهدی محمدنبی، نایب رئیس، هدایت ممبینی، دبیرکل، روسای ارکان قضایی فدراسیون و همچنین رئیس و دبیر سازمان لیگ فوتبال، مصطفی زارعی، مدیر صدور مجوز حرفه‌ای باشگاه‌ها و مسول صیانت لیگ حضور داشتند.

تاکید رئیس فدراسیون فوتبال به سازمان لیگ بر ضرورت اجرای دستورالعمل‌ها

از طرفی هم متن نامه‌های ارسالی مهدی تاج، رئیس فدراسیون به سازمان لیگ به شرح زیر است:

ریاست محترم سازمان لیگ فوتبال

با سلام

احتراماً با عنایت به نزدیک شدن به زمان برگزاری فصل جدید رقابت‌های لیگ برتر فوتبال، ضرورت دارد با تاکید حداکثری بر بهره مندی دقیق از ظرفیت‌های سامانه هوشمند، مبداء و مقصد کلیه ارتباطات میان همه باشگاه‌ها و آن سازمان صرفا و فقط در این بستر به انجام رسد.

هرگونه توافق احتمالی (حتی در صورت یک پرسش و پاسخ) براساس تماس شفاهی وفق این مقرره فاقد استناد و اعتبار بوده و می‌بایست در اتوماسیون مربوطه به صورت کامل (پرسش و پاسخ باشگاه و سازمان لیگ) به ثبت رسیده باشد.

دبیرکل فدراسیون فوتبال موظف است با همکاری بخش آی تی فدراسیون وسازمان لیگ زمینه‌های تسهیل هرچه بیشتر ارتباط برخط در این باره را فراهم آورد.

ریاست محترم سازمان لیگ فوتبال

با سلام

احتراماً با توجه به ابلاغیه‌های قبلی، تاکید می‌شود کلیه همکاران که به صورت مستقیم یا به عنوان ناظر در فرایند همکاری با آن سازمان هستند، مطلقا حق هیچگونه همکاری در حوزه‌های مشاوره‌ای یا زمینه‌های دیگری با باشگاه‌ها را نداشته و ندارند. ضمنا، کمیته اخلاق فدراسیون مسولیت حسن اجرای این دستورالعمل را برعهده دارد.

کسب بیش از سه هزار مدال توسط ورزشکاران در دولت سیزدهم

وزیر ورزش و جوانان گفت در دولت سیزدهم بیش از سه هزار مدال توسط ورزشکاران در میادین مختلف ورزشی کسب شده است.کیومرث هاشمی در حاشیه مراسم افتتاح و بهره‌برداری از دو پروژه ورزشی در شهرستان فردیس در جمع خبرنگاران اظهار کرد: با افتتاح این دو پروژه شاهد ارتقای سرانه ورزشی شهرستان فردیس خواهیم بود.وزیر ورزش و جوانان تصریح کرد: این دو پروژه با اعتباری بالغ بر ۲۶ میلیارد تومان از محل اعتبارات ملی و استانی به بهره‌برداری رسید.

هاشمی به دستاوردهای وزارت ورزش و جوانان در دولت سیزدهم اشاره کرد و افزود: در دولت حضرت آیت الله شهید رئیسی بیش از یک هزار و ۴۲۶ پروژه ورزشی افتتاح و در مرحله بهره‌برداری قرار گرفت و بیش از سه هزار مدال ورزشی توسط ورزشکاران در میادین مختلف ورزشی کسب شد.وی عنوان کرد: در حوزه جوانان نیز ۱۵۷ هزار میلیارد تومان وام ازدواج در اختیار زوجین قرار گرفت.در سفر یک روزه وزیر ورزش و جوانان به استان البرز دو پروژه ورزشی استخر شهدای خدمت در شهرک وحدت فردیس، در مساحت ۱۳۰۰ متر مربع با اعتباری بالغ بر هشت میلیارد تومان و زمین چمن فوتبال شهدای فردیس در مساحت هفت هزار متر مربع با اعتباری بالغ بر ۱۸ میلیارد تومان افتتاح شد.

خبر

عطایی:

هدف اول و آخر ما ورزشگاه نصیری یزد است

علی عطایی با اشاره به اینکه همیشه تیم‌هایی که از لیگ یک به لیگ برتر می‌آیند، استراتژی متفاوتی در یارگیری دارند، اظهار کرد: تلاش ما این است که شاکله تیم قبلی را حفظ کنیم. ۴۰ درصد از بازیکنان اصلی ما پارسال قرارداد دو ساله بستند. پنج بازیکن دیگر را داریم که قرارداد ندارند و در حال تمدید قرارداد آنها هستیم. دو قرارداد تمدید شده و وقتی تمامی پنج نفر تمدید کردند، خبر آن منتشر می‌شود. وی ادامه داد: بحث اصلی تقویت شاکله اصلی تیم است. پیشنهاد برخی باشگاه‌ها نجومی است. این موضوع به کلیت ورزش ضربه می‌زند. ما بر اساس سیاست شرکت و بودجه‌ای که هنوز تصویب نشده، یارگیری می‌کنیم. اصلاً دنبال بمب و کار عجیب نیستیم. می‌خواهیم تیم همگونی داشته باشیم، شمس آذر فصل قبل که در لیگ برتر ماند، نمونه خیلی خوبی است. دنبال اسم‌ها رفتن خیلی اهمیت ندارد عملکردها مهم است. سعی می‌کنیم بر اساس عملکردها یارگیری کنیم. مدیرعامل باشگاه چادر ملو اردکان درباره اینکه کادرفنی می‌ماند، عنوان کرد: نیم فصل قرارداد اخباری را تمدید کردیم و فکر می‌کنم کمترین حق سرمربی که تیم را به لیگ برتر آورده، این است که در لیگ برتر سرمربی باشد. وی در مورد ورزشگاه شهید نصیری یزد گفت: در سطح لیگ یک ورزشگاه استانداردی بود و دو فصل از آن استفاده کردیم. با اعلام امیرحسین روشنک برای لیگ برتر ورزشگاه ایرادهایی دارد. از سازمان لیگ خواستیم تا ایرادها را اولویت‌بندی کند و ما با کمک استانداری و شرکت چادر ملو بتوانیم ایرادها را برطرف کنیم تا از اولین هفته‌ای که میزبان هستیم، میزبانی کنیم. خیلی اهمیت دارد شور و شوقی که در میان هواداران ایجاد شده و حمایت از تیم برای ما خیلی ارزشمند است. از مسئولان فدراسیون و سازمان لیگ می‌خواهم تا مردم را از نشاط اجتماعی که فراهم شده، محروم نکنند. عطایی در واکنش به اینکه تفکری گفته بودجه ویژه‌ای برای رفع ایرادهایی ورزشگاه تخصیص داده شده، تصریح کرد: این جوری نیست که بودجه ویژه‌ای باشد، بر اساس نیازهای ورزشگاه و اعلام آن، شرکت چادر ملو اقدام می‌کند، استانداری هم ورود می‌کند. مبلغ بودجه را نمی‌دانم ولی هدف اول و آخر ما ورزشگاه نصیری یزد است. تیمی که به لیگ برتر می‌آید تجربه لیگ برتری را ندارد. شخصیت تیمی خوبی داریم ولی چیزی که به تیم هویت می‌بخشد، تماشاگران آن است. به گزینه جایگزین ورزشگاه نصیری فکر نکردیم و ان‌شاءالله از هفته اول در یزد میزبان هستیم.

جذب حدود ۶ هزار دانش‌آموز در سبک نینجا رنجر در پایتخت

دبیر سبک نینجا رنجر در کشور، یک معلم ورزش است و از جذب و فعالیت حدود ۶ هزار دانش‌آموز در سبک نینجا رنجر در پایتخت خبر داد.ابوالفضل زارع سلطان دبیر سبک نینجا رنجر کشور در گفت‌وگو با پانا، درخصوص نقش آموزش و پرورش در تقویت زیربنای رشته‌های رزمی در مسیر ورزش قهرمانی، اظهار کرد: «بنده به‌عنوان یک معلم ورزش، افتخار می‌کنم عضو کوچکی از خانواده فرهنگیان هستم.» دبیر سبک نینجا رنجر کشور افزود: «بنده از نزدیک شاهد این ظرفیت غنی در آموزش و پرورش هستم، باید از این اندوخته ارزشمند در توسعه ورزش قهرمانی، نهایت بهره را ببریم.»زارع سلطان تأکید کرد: «تلاش زیادی در حوزه جذب نونهالان و نوجوانان به این رشته صورت گرفته است. استقبال نوجوانان و جوانان به ویژه دانش‌آموزان مقاطع تحصیلی هفتم تا نهم، از این رشته بسیار خوب است.»دبیر سبک نینجا رنجر در کشور بیان کرد: «هر سال دو مرحله مسابقات قهرمانی کشور در این رشته برگزار می‌کنیم، قهرمانان نوجوان و دانش آموزی هم داریم که صاحب کمربند طلایی در کشور هستند.»زارع سلطان با اشاره به اینکه حدود ۶ هزار نوجوان و جوان را به نینجا رنجر جذب کردیم و در این رشته در تهران فعالیت دارند، تصریح کرد: «هدفمان جذب بیشتر ورزشکاران نوجوان، جوان و دانش‌آموز در این رشته است.»وی با تأکید بر اینکه نینجا رنجر جزء سبک‌های برتر فدراسیون رزمی است، اضافه کرد: «نوع برنامه‌ریزی‌ها و فعالیت‌ها، باعث شده است تا در این رشته موفق باشیم.»زارع سلطان با بیان اینکه استاد فیروز خنجری بنیانگذار نینجا رنجر در ایران و جهان، گفت: «امیدواریم در آینده شاهد موفقیت‌های روز افزون در این سبک باشیم.»

سایت روزنامه پیشرو
www.Pishrodaily.ir

خبر

مجوز خودکار ۱۵۰ هزار متقاضی بلاتکلیف از درگاه ملی مجوزها

رئیس مرکز بهبود محیط کسب و کار گفت: تا به امروز ۱۵۰ هزار مجوز بلاتکلیفی که امکان صدور و یا رد درخواست آنها از درگاه ملی مجوزها وجود داشت، تعیین تکلیف شده‌اند.سید امیر سیاح رئیس مرکز بهبود محیط کسب و کار با بیان اینکه در اجرای قانون تسهیل صدور مجوزها درباره صدور خودکار درخواست مجوز در صورت تأخیر پیش از این برنامه ریزی و اقدامات لازم در جهت ساماندهی متقاضیان صورت گرفته است، گفت: از ۱۰ تیرماه امسال ۱۵۰ هزار درخواست تأخیر خورده مجوز در ماه‌های اخیر صادر شد و صاحبان این مجوزها می‌توانند از امروز فعالیت کاری خود را آغاز کنند.وی افزود: مجوزهای صادر شده به صورت خودکار، شامل همه دستگاه‌های صادرکننده می‌شود و در ادامه هم روزانه هر درخواستی که از زمان قانونی تعیین‌شده بلاتکلیف مانده باشد به صورت خودکار صادر خواهد شد.او تاکید کرد: اگر مجوز بلاتکلیفی از درگاه ملی مجوزها صادر نشده باشد قطعا مشکل پولی داشته که وزارت صمت مجوز آن را صادر نکرده به این معنا که فرد متقاضی مبلغی که تکلیف و قانون بوده را انجام نداده است.

صادرات با تولید مرغ سایز رونق می‌گیرد

مشاور اتحادیه مرغداران گوشتی گفت: تولید مرغ سایز علاوه بر افزایش کیفیت مطلوب و کاهش دورریز بر رونق صادرات هم اثر بسزایی دارد.محمدعلی کمالی سروستانی گفت: تولید مرغ سایز در ایران تابع عوامل مختلفی است که هزینه های تولید بویژه جوجه یکروزه، قیمت مرغ در بازار و تقاضای افراد برای خرید از دیگر عوامل اثرگذار تولید مرغ سایز است.به گفته او، زمان یکه مرغدار جوجه را گران خریداری می کند، بدنبال آن است که هزینه ها را روی وزن سرشکن کند چراکه مرغ در هفته های پایانی وزن می گیرد تا بدین ترتیب قدری از هزینه ها کاهش یابد.کمالی سروستانی ادامه داد: تولید مرغ سایز نسبت به مرغ های وزن سنگین کیفیت به مراتب بالاتر و دورریز آلایش کمتری دارد و از طرفی منجر به رونق صادرات می شود.مشاور اتحادیه مرغداران گوشتی با تاکید بر برنامه ریزی بلندمدت برای صادرات مرغ افزود: صادرات نباید به گونه ای باشد که سرریز تولید مرغ به بازارهای هدف صادر شود چراکه در این صورت نمی توان بازار مطمئنی ایجاد کرد.به گفته او، کشورهای حاشیه خلیج فارس، عراق، آسیای میانه، افغانستان، پاکستان و حتی روسیه نیازمند مرغ ایرانی هستند که در صورت اعمال مدیریت صحیح می توان با برنامه ریزی مناسب، ارزآوری قابل توجهی از این طریق داشت.مشاور اتحادیه مرغداران گوشتی با بیان اینکه با صادرات مستمر، تولید مرغ سایز به سهولت امکان پذیر است، افزود: در پروسه زمانی میان مدت، تولید مرغ سایز به سبب افزایش دوره جوجه ریزی، گردش مالی بالا، کاهش تلفات و افزایش ضریب تبدیل تاثیر بسزایی دارد. او گفت: در بلندمدت با تولید مرغ سایز، هزینه های ثابت جوجه ریزی مستهلک می شود. تنها برای تحقق این موضوع کافی است که زنجیره تولید تا مصرف شناخته شود.

ماهانه ۱۰۵ تا ۱۰۷ هزار تن تخم‌مرغ در کشور تولید می‌شود

رئیس هیات‌مدیره اتحادیه مرغداران میهن گفت: ماهانه از ابتدای سال بین ۱۰۵ تا ۱۰۷ هزار تن تخم مرغ در کشور تولید شد که نسبت به مدت مشابه سال قبل تقریباً ۳ تا ۵ درصد افزایش داشته است.حمیدرضا کاشانی، رئیس هیأت مدیره اتحادیه مرغداران میهن درباره وضعیت تولید تخم مرغ در ۳ ماهه نخست سال به مهر گفت: ماهانه از ابتدای سال بین ۱۰۵ تا ۱۰۷ هزار تن تخم مرغ در کشور تولید شد که نسبت به مدت مشابه سال قبل تقریباً ۳ تا ۵ درصد افزایش داشته است.وی افزود: صادرات نیز نسبت به مدت مشابه سال قبل ۵ درصد افزایش یافته و امیدواریم این روند ادامه پیدا کند.وی با بیان اینکه در حال حاضر هر کیلو گرم تخم مرغ درب مرغداری‌ها ۴۰ هزار تومان است، ادامه داد: هفته گذشته این عدد تا هر کیلو گرم ۳۰ هزار تومان هم کاهش یافت یعنی پایین‌تر از نرخ مصوب؛ از این رو اتحادیه ورود کرده و ۳ هزار تن خرید تضمینی انجام شد.کاشانی با اشاره به قیمت این محصول پروتئینی در میادین میوه و تره بار عنوان کرد: در حال حاضر هر کیلو گرم تخم مرغ ۲۵ هزار تومان پایین‌تر از قیمت واقعی به بازار عرضه می‌شود و این قلم از سبد غذایی خانوار در میادین میوه و تره بار به هر کیلو گرم ۵۰ تا ۵۲ هزار تومان بسته به وزن آن، عرضه می‌شود. در دو سال اخیر تخم مرغ در بین کالاهای اساسی کمترین نوسان قیمتی را داشته است.رئیس هیأت مدیره اتحادیه مرغداران میهن اضافه کرد: آخرین قیمت گذاری مصوب مربوط به اسفند ۱۴۰۱ است و از این تاریخ نرخ تخم مرغ با وجود افزایش حقوق و دستمزد، هزینه حمل و نقل، انرژی، نرخ نهاده‌های دامی و... تغییری نکرده است. وی با بیان اینکه انجام نشدن همسان سازی ممکن است پایداری تولید را با خطر مواجه کند، اظهار کرد: در دو سال اخیر ایران از کشوری واردکننده به کشوری صادرکننده تبدیل شده و برای تداوم مسیر نیاز به حمایت دارد. در یک سال اخیر در خرید تضمینی از سوی وزارت جهاد کشاورزی حمایتی نشده و نهاده‌ای در اختیار تولیدکنندگان قرار نگرفته است. این امر برای حفظ گله‌ها و تولید در نیمه دوم چالش ساز است.کاشانی در بخشی دیگر از سخنان خود عنوان کرد: با وجود کاهش قیمت در این کالای اساسی اما مردم خیلی احساس نمی‌کنند زیرا تخم مرغ‌های توزیع شده در سطح خرده فروشی‌ها و فروشگاه‌های زنجیره‌ای با کاهش قیمت، کاهش نیافته و با نرخ مصوب فروش انجام می‌شود.

حل مشکل ۵۰ درصد از مستاجران تهـــرانی با مردمی‌سازی مسکن

برای کاهش حجم بار مستاجر در کشور نیازمند مردمی‌سازی ساخت مسکن هستیم.همزمان با ورود به فصل اجاره مسکن طرح مسکن استیجاری دولتی بار دیگر بر روی میز برخی از کارشناسان مسکن قرار داده شد است، طرحی که باتوجه به شرایط اقتصادی کشور به تنهایی نمی تواند به وضعیت مسکن کمک کند بنابراین در این شرایط باید مردمی سازی مسکن تقویت شود. طبق آمارهای ارائه شده از سوی بانک مرکزی و مرکز آمار در اردیبهشت ماه امسال، تورم ماهانهٔ اجاره مسکن از ۱.۷درصد در فروردین به ۲.۶ درصد رسید و تورم نقطه‌ای هم از ۴۱.۸درصد به نرخ ۴۳درصد رسیده است که به گفته کارشناسان می توان با استفاده از توان مردمی سازی و سامانه زمین، مسکن و اجاره این نرخ را کاهش داد.

۵۱ درصد ساکنان شهر تهران مستاجر هستند

ابوالفضل نوروزی، مدیرکل دفتر اقتصاد مسکن وزارت راه و شهرسازی در خصوص میزان مستاجر در کشور گفته است ۵۱درصد ساکنان شهر تهران مستاجر هستند و در استان خراسان رضوی ۷۰درصد و در استان فارس ۵۰درصد خانوارهای شهری مالک مسکنی که در آن زندگی می‌کنند، نیستند. آمار کل کشور نشان می‌دهد ۳۱درصد مردم ایران، در خانه‌های اجاره‌ای زندگی می‌کنند. وی افزود: در شرایط اقتصاد تورمی و درحالی که مردم در کلانشهرها بیش از ۵۰درصد سبد هزینه‌های خود را صرف مسکن می‌کنند، بهترین راه حل افزایش درصد مالکیت مسکن است.

طرح مسکن استیجاری پاسخگو نیست

در همین راستا به گفته کارشناسان اجرای طرح مسکن استیجاری دولتی با توجه به نرخ تورم ۴۱ درصدی که در گزارش امسال مرکز آمار ایران آمده، در شرایط فعلی پاسخگو نیست بنابراین بالا بردن درصد مالکیت مسکن، راهی منطقی برای حمایت از قشر کم‌درآمد جامعه است. طبق آمارهای ارائه شده مسکن استیجاری دولتی در شرایط فعلی اقتصادی کشور نه تنها کمکی به مستاجران نمی‌کند، بلکه رویای خانه‌دار شدن را هم برای آن‌ها دور می‌کند. عمدهٔ ساخت و سازهای مسکن در دهه‌های اخیر یا مسکن‌سازی دولتی بوده یا توسط بخش خصوصی انجام شده است و مردم مشارکتی در ساخت خانه‌ها نداشتند.

پیش از این هم مهرداد بذرپاش، وزیر راه و شهرسازی اعلام کرد: در سال ۹۹رشد مسکن منفی ۱۳.۵درصد بوده است. از سال ۹۳ تا ۹۹ در مناطق شهری فقط ۹۴۳ هزار و ۵۶۲ دستگاه ساختمان توسط بخش خصوصی ساخته شد. درحالی که نیاز جامعه بسیار بیشتر از آن است. همچنین بر اساس آنچه کانون انبوه‌سازان در سال ۹۷ اعلام کردند، در کشور کمبود بیش از ۵ میلیون مسکن وجود داشت. هرچند در دولت سیزدهم بنا به وعده‌ای که داده شد تا به امروز ۲میلیون و ۶۰۰هزار واحد مسکن در نهضت ملی مسکن ساخته شده است.

مسکن استیجاری دولتی گره کار را کورتر می‌کند

مرکز آمار ایران در اردیبهشت ماه سال گذشته آماری را منتشر کرد که طبق آن مسکن ۴۷.۹درصد از کل سبد هزینه‌های خانوارهای تهرانی را شامل می‌شود. اگر سبد هزینه‌ها را به دو بخش خوراکی و غیرخوراکی تقسیم کنیم، مسکن ۵۲.۵درصد از سبد هزینه‌های غیرخوراکی را در خانوارهای شهری تشکیل می‌دهد. یعنی مردم حدود نیمی از درآمد خود را صرف مسکن می‌کنند. این عدد به طور میانگین در کشورهای عضو OECD (سازمان توسعه و همکاری‌های اقتصادی) ۲۳درصد است. درحالی‌که در کل ایران (بخش شهری و روستایی) مردم به طور میانگین ۳۸.۱درصد از درآمد خود را برای مسکن می‌پردازند.پیشنهاد برخی از کارشناسان حوزهٔ مسکن برای حل مشکل فقر مسکن، توسعهٔ مسکن استیجاری دولتی است. به زعم آن‌ها اگر دولت و شهرداری‌ها، خانه‌هایی با قیمت مناسب بسازند و با قیمتی پایین‌تر از بازار اجاره دهند، اجاره‌بها کنترل می‌شود. به عقیدهٔ موافقان این طرح، در شرایطی که کشور کمبود منابع مالی دارد می‌تواند با استفاده از یارانه‌ها به خانواده‌های تازه تشکیل شده فرصت تنفس دهد. البته این طرح، جدید نیست. قانون تشویق احداث و عرضهٔ واحدهای مسکونی استیجاری در سال ۱۳۷۷ به تصویب رسید. براساس این قانون دولت موظف است سالانه حداقل ۱۰درصد از واحدهای مسکونی شهری را به صورت استیجاری به متقاضیان واجد شرایط عرضه کند از زمان تصویب این قانون ۲۶ سال گذشته است؛ اما تاکنون عملیاتی نشده است.

افزایش مالکیت، راهگشای معضل مسکن است

همان‌طور که گفته شد براساس آمار، بیش از ۵۵درصد خانوارهای شهری در کل کشور مالک نیستند و در خانه‌های اجاره‌ای زندگی می‌کنند. در حال حاضر ۸۵درصد مردم کشور شهرنشین هستند و شهرها برای اسکان مردم خود، به مسکن بیشتری نیاز دارند.پیش از این هم سید مهدی هدایت، مدیرعامل سازمان نوسازی شهر تهران به باشگاه خبرنگاران اعلام کرده بود؛ ۴۲درصد مردم شهر تهران زیر خط فقر مسکن قرار دارند. به همین جهت لازم است اقدامات فوری برای مالک شدن مردم و رفع فقر مسکن انجام شود. نتیجهٔ افزایش درصد مالکیت مسکن، افزایش رفاه عمومی مردم است. آمارها نشان می‌دهد درحالی که مردم بیش‌تر از ۵۱درصد سبد هزینه خود را برای مسکن استفاده می‌کنند.در همین رابطه حسینی کارشناس بازار مسکن گفته است ؛ در شرایط فعلی و باوجود تلاش دولت در ساخت مسکن، همچنان با کمبود مسکن مواجه‌ایم از طرفی هرچند در مقاطعی بازار مسکن کنترل شد؛ اما همچنان بار زیادی بر دوش مردم است. با این اوصاف «مسکن استیجاری دولتی» این بار را از دوش مردم برنمی‌دارد.او با بیان اینکه آنچه که فشار را برای مردم کم می‌کند، خانه‌دار شدن است گفت: تنها راه برون‌رفت از اوضاع کنونی مردمی‌سازی است به طوری که زمین حدود ۶۰درصد هزینهٔ ساخت مسکن را به خود اختصاص داده است در صورتی به مردم زمین داده شود، می‌توانند مطابق بودجه، فرهنگ و سلیقه خود خانهٔ موردنظر خود را بسازند مردمی‌سازی سریع‌تر و ارزان‌تر از انبوه‌سازی تمام می‌شود. ساخت یک ساختمان پنج طبقه حداقل ۱۸ ماه زمان می‌برد. برای ساخت برج‌ها بیشتر از دو سال زمان لازم است.او گفت: هر یک ماهی که انبوه‌سازی بیشتر به طول بیانجامد،هزینهٔ مادی و معنوی آن را مردم باید تقبل کنند. درحالی که اگر خود آنها بخواهند خانه‌ای بسازند در حداقل زمان و با هر میزان بودجه‌ای که در توان آنها است، می‌توانند این کار را انجام دهند و خیلی زود صاحب‌خانه می‌شوند ساخت تعداد زیاد مسکن در کوتاه مدت بر قیمت آن در بازار هم تاثیر می‌گذارد و قیمت مسکن کاهشی می‌شود.

معاون وزیر راه وشهرسازی خبرداد:

رشد ۱۰۰ درصدی نوسازی بافت‌های فرسوده در کشور

معاون وزیر راه وشهرسازی گفت: نوسازی بافت‌های فرسوده در کشور رشد ۱۰۰ درصدی داشته است.محمد آیینی مدیرعامل شرکت بازآفرینی شهری ایران در نشست خبری خود با بیان اینکه روند نوسازی بافت‌های فرسوده در محلات مختلف در حال اجرا است گفت: بسته تشویقی ۱۹ بندی نوسازی بافت‌های فرسوده به تمامی شهرها ابلاغ شد و نزدیک به ۳۰۰ شهر بسته تشویقی را اجرا کردند. مدیرعامل شرکت بازآفرینی شهری ایران ادامه داد: نوسازی مسکن در بافت فرسوده شهری در دولت سیزدهم عرصه رکوردشکنی و رشدهای فراوانی بود. آمار تعداد واحدهای نوسازی مسکن در بافت‌های فرسوده در سال ۱۴۰۲ نسبت به ۱۴۰۰ رشد ۳۰۴ درصدی یافت.معاون وزیر راه و شهرسازی در بیان رکوردشکنی‌های دولت سیزدهم در بافت‌های فرسوده توضیح داد: میانگین صدور پروانه در بافت‌های فرسوده با میانگین ۸ سال گذشته حدود ۱۰۰ درصد افزایش یافت. رقم واحدهای نوسازی شده در بافت‌های فرسوده در سال ۱۴۰۲ به عدد ۹۶ هزار و ۳۰۰ واحد رسید و رکورد سنوات و دهه‌های گذشته را شکست.

معاون وزیر صمت خبرداد:

ابزاری برای شناسایی دلالان زمین نداریم؛ خلع ید زمین های غیرفعال

معاون وزیر صمت گفت: سازمان شهرک های صنعتی ابزاری ندارد که از همان ابتدا تشخیص دهد خریدار زمین نیت دلالی یا نیت تولید دارد؛ اما اگر به دلایل غیرمعقول تولید صورت نگیرد، زمین پس گرفته می شود.فرشاد مقیمی مدیرعامل سازمان صنایع کوچک و شهرک‌های صنعتی در مورد فروش زمین شهرک‌های صنعتی به دلالان اظهار کرد: کسی که به ما برای خرید زمین مراجعه می کند حتماً مجوزهای لازم را دارد؛ ما صادرکننده جواز نیستیم بلکه پذیرنده جوازها هستیم.وی افزود: ممکن است بنا به دلایل متعددی برخی از این افراد نتوانند برنامه‌های خود مبنی بر توسعه زمین و ساخت شرکت و کارخانه را پیاده کنند؛ در این صورت سازمان می‌تواند این زمین‌ها را پس بگیرد و به افرادی که قصد کار تولیدی دارند واگذار کنند. البته زمین را فوراً پس نمی‌گیریم بلکه ابتدا تمام جوانب مربوط به عدم پیشرفت کار در زمین اعم از نبود سرمایه در گردش، مشکلات بازاریابی و... را بررسی می‌کنیم و در صورتی که به این نتیجه برسیم که مالک فعلی توان انجام کار تولیدی ندارد، زمین پس گرفته می‌شود.مقیمی در پاسخ به این سوال که طبق گزارش مرکز پژوهش‌های مجلس، برخی از افراد صرفاً با اهداف دلالی در شهرک‌های صنعتی زمین می خرند، گفت: سازمان ابزاری ندارند که در ابتدا سنجه بگذارد و متوجه شود که خریدار با چه نیتی زمین را می خرد. ضمن اینکه قانون بهبود فضای کسب و کار تاکید دارد هر فردی که خواهان اخذ جواز برای احداث کارخانه در شهرک‌های صنعتی است باید بلافاصله جواز را بگیرد؛ پس هر کسی می‌تواند جواز بگیرد اما نیتی غیر از تولید داشته باشد. در اینجا سازمان ابزاری از این جهت ندارد که از همان ابتدا تشخیص دهد خریدار نیت دلالی دارد یا نیت تولید.معاون وزیر صمت با یادآوری اینکه معمولاً برای اخذ زمین در شهرک‌های صنعتی از طریق سامانه واگذاری الکترونیک باید اقدام شود، گفت: هر کسی که جواز داشته باشد به عنوان فعال اقتصادی شناخته می‌شود و محترم است اما اگر بعد از واگذاری زمین متوجه شویم فرد به دلایل غیرمعقول و غیرمنطقی نتواند نسبت به تولید اقدام کند، خلع ید می‌کنیم.همچنین سید حسن غضنفری معاون برنامه ریزی سازمان صنایع کوچک و شهرک‌های صنعتی ایران نیز چندی پیش در رابطه با دلالی زمین در شهرک‌ها ضمن اشاره به اینکه دلالی در شهرک‌های صنعتی صرفه اقتصادی ندارد، به مهر گفته بود که «وقتی با فردی قرارداد منعقد می‌کنیم همزمان یک برنامه زمانبندی اجرای طرح هم اخذ می‌شود؛ طرح‌ها به صورت تک به تک در کمیته پایش مستقر در شرکت‌های استانی بررسی می‌شود. اگر طرحی از برنامه زمانبندی خود عقب افتاده باشد، با حضور سرمایه گذار دلایل عقب افتادگی را بررسی می‌کنند. اگر پس از بررسی‌های انجام شده مشخص شد طرح توجیه دارد با تطویل برنامه زمانبندی موافقت می‌شود. اما اگر برنامه توجیه نداشته باشد یا متقاضی را متقاعد می‌کنند که انصراف دهد و یا اینکه خلع ید صورت می‌گیرد. بر همین مبنا هم در سال ۱۴۰۲ حدود یک هزار هکتار از اراضی از همین مسیر بازپس گرفته شد. بنابراین کمیته پایش برای ارزیابی و عقب افتادگی‌ها زمان طرح‌ها داریم که اگر طبق زمان پیش نرود تذکرات لازم با توجه به زمان بندی و پیشرفت فیزیک خواهیم داشت که البته هر طرح با طرح دیگر متفاوت خواهد بود.»گفتنی است، مرکز پژوهش‌های مجلس چندی پیش در گزارشی تاکید کرده بود که «بسیاری از نقصان‌ها و موانع کسب و کارهای مستقر در شهرک‌های صنعتی، به نبود سیاست‌گذاری زمین در ایران بازمی‌گردد و این نقصان یکی از عوامل اصلی فلج شدن کل تولید است. از جمله در شهرک‌های صنعتی در حال حاضر، زمین به یک کالای سرمایه‌ای تبدیل شده، نه کالای مصرفی و در این وضعیت صنعتگر یا هر فرد دیگر با هدف صرف خرید زمین و کسب سود آتی از فروش زمین، اقدام می‌کند و نه با انگیزه تولید؛ به ویژه آنکه در حال حاضر در ایران می‌توان بدون پرداخت مالیات یا عوارض زمین‌ها را در شهرک صنعتی با اهداف سوداگرانه احتکار کرد و به فروش رساند. بدین ترتیب، خرید زمین در شهرک‌های صنعتی در موارد بسیاری، با هدف سوداگری زمین و نه تولید صورت گرفته است.اصلاح سیاست زمین، مستلزم تغییر اساسی رویکردها و نگرش‌ها در این حوزه است. این رویکرد و اصلاحات شامل طیف گسترده‌ای از قوانین، مقررات و رویه‌ها در موضوعات قیمت گذاری، تخصیص زمین، فروش یا اجاره و نوع بهره برداری و غیره را در بر می‌گیرد.»

رییس سازمان خصوصی سازی:

۲۵۰۰ ملک مازاد دولت شناسایی شد

رییس سازمان خصوصی سازی گفت: تاکنون ۲ هزار و ۵۰۰ ملک مازاد دولت شناسایی شده که این سازمان در تلاش است که این میزان را به ۴ هزار ملک برساند. ابراهیم بازیان، رئیس سازمان خصوصی سازی اظهار کرد: در حال حاضر در سازمان خصوصی سازی بیش از ۲ هزار و ۵۰۰ ملک به عنوان مازاد در استان‌ها شناسایی شده که در مرحله ارزش افزایی، ارزش گذاری و پیگیری فروش آنها هستیم.وی خاطرنشان کرد: در قالب بسته‌های رونق استانی، علاوه بر موضوع مولدسازی املاک، تخصیص این املاک به پروژه‌های نیمه تمام در قالب مصوبات کمیته پایش که به پیشنهاد استان‌ها تهیه شده است را نیز پیگیری می‌کنیم.بازیان در ادامه اضافه کرد: مولدسازی در مسیر رو به جلو و درستی است. امیدواریم تا انتهای سال جاری عدد ۲ هزار و ۵۰۰ ملک شناسایی شده کنونی به ۴ هزار عدد برسد.وی درباره مولدسازی املاک مازاد گفت: عوائد حاصل از فروش و نیز عوائد حاصل از تغییر کاربری این املاک که به نوعی مولد سازی شده‌اند، به خزانه واریز شده و یا به پروژه‌های عمرانی نیمه تمام تخصیص می‌یابد.بازیان گفت: در برنامه سال جاری سازمان بایستی از محل واگذاری‌ها معادل ۶۰ همت به خزانه واریز شود و عدم تحقق این مساله یعنی کسری بودجه، یعنی این سازمان در این درجه از اهمیت قرار دارد و باید دقت شود که این سازمان چقدر در پیشبرد اهداف توسعه کشور اثرگذار است.وی تصریح کرد: در سال جاری به استناد قانون بودجه، حدود ۱۳۰ همت رد دیون دولت به پیمانکاران از محل‌های مختلف پیش بینی شده است که این عدد در حوزه مولدسازی نیز ۴۰ همت است و تکلیف داریم این رقم از محل فروش، تهاتر و سایر شئون مولد سازی تأمین شود.

خبر

مدیرعامل بورس انرژی ایران خبرداد:

کمک به ناترازی گاز بواسطه ابزارهای بورس انرژی

مدیرعامل بورس انرژی ایران گفت: کمک به ناترازی گاز بواسطه ابزارهای بورس انرژی صورت می‌گیرد.نقوی در برنامه رونمایی از بازار بهینه سازی انرژی گفت: در بند هفتم سیاست‌های کلان اصلاح الگوی مصرف ابلاغی از سوی مقام معظم رهبری، در مصرف انرژی با اعمال مجموعه‌ای متعادل از اقدامات قیمتی و غیرقیمتی به منظور کاهش مستمر شاخص شدت انرژی کشور با اولویت دادن به افزایش بهره‌وری در تولید، انتقال و مصرف انرژی تاکید شده است.او افزود: بورس انرژی ایران به عنوان متولی بازار شفاف مبادله حامل‌های انرژی در کشور زیرساخت‌های فنی و اجرایی مورد نیاز جهت بهره‌برداری از ظرفیت‌های بازار بهینه‌سازی انرژی و محیط‌زیست را فراهم کرده و فرصت جدیدی را برای کاهش ناترازی انرژی کشور پیش روی سیاست‌گذاران و مردم قرار داده است.نقوی بیان کرد:همچنین ایجاد بازار بهینه‌سازی مصرف انرژی و محیط زیست با مصوبه شورای عالی انرژی در سال ۱۳۹۶ در دستور کار قرار گرفت و با تاخیر بسیار دستورالعمل‌های اجرایی این بازار در مرداد ۱۴۰۰ به تصویب شورای عالی انرژی رسید.

نقوی افزود: بورس انرژی ایران هم در راستای اجرای این مصوبات اقدام به طراحی گواهی صرفه جویی انرژی کرد و پس از موافقت کمیته فقهی سازمان بورس و اوراق بهادار با این ابزار به لحاظ شرعی، گواهی صرفه‌جویی انرژی به عنوان ابزار مالی جدید بازار سرمایه به تصویب شورای عالی بورس و اوراق بهادار رسید و در پی آن مقررات لازم برای پذیرش، معاملات و تسویه آن به تصویت هیات‌مدیره سازمان بورس و اوراق بهادار و شورای عالی بورس رسید.مدیرعامل بورس انرژی ایران با بیان اینکه گواهی صرفه‌جویی انرژی را یک ابزار جدید مالی و یک اوراق بهادار است، گفت: این بازار حجم مشخصی از یک حامل انرژی صرفه‌جویی‌شده را نمایندگی می‌کند. این گواهی دو نوع دارد که یکی گواهی صرفه‌جویی محقق‌شده و دیگری گواهی صرفه‌جویی تأمین مالی نام دارد. گواهی صرفه‌جویی محقق‌شده مربوط به زمانی است که یک سرمایه‌گذار برای اجرای یک پروژه صرفه‌جویی اقدام کرده و صرفه‌جویی تحقق پیدا کرده است.

گروه خودروسازی سایپا اعلام کرد

افزایش ۲۳ درصدی تولید خودروهای تجاری و سودده در ۳ ماه نخست امسال

گروه خودروسازی سایپا اعلام کرد: در سه ماه نخست امسال شاهد تولید انبوه محصولات با موتور ارتقاء یافته، افزایش بیش از دو برابری تولید ساینا S دوگانه سوز و افزایش ۲۳ درصدی تولید خودروهای تجاری و سودده، بودیم.گروه خودروسازی سایپا به منظور اجرای استانداردهای ۸۵ گانه که از سوی سازمان ملی استاندارد به خودروسازان ابلاغ شده، پروژه تولید محصولات کوییک GX، کوییک RGX، اطلس و سهند با موتور ارتقاء یافته که کاهش مصرف سوخت و آلایندگی را نیز به همراه دارد را در دستور کار خود قرار داد و بر همین اساس گروه سایپا در سه ماهه اول سال جاری با تولید بیش از ۲۳ هزار دستگاه از این محصولات، توانست گام بلندی برای اجرای استانداردهای ابلاغی بردارد.گروه خودروسازی سایپا در سه ماهه اول سال جاری با توجه به تعهدات خود، تولید ساینا S دوگانه سوز را به حدود ۱۹ هزار دستگاه رساند. این در حالی است که در مدت مشابه میزان تولید این خودرو حدود ۹۰۰۰ دستگاه بود لذا رشد بیش از دو برابری در تولید ساینا S دوگانه سوز محقق شده است. پیش بینی می‌شود تولید محصول یاد شده تا پایان تیرماه، به میزان مانده تعهدات، صورت پذیرفته و پس از آن، محصول جدید ساینا دوگانه سوز GX (با موتور ارتقاء یافته) به بازار عرضه شود.گروه سایپا در سه ماه اول سال جاری، با تولید حدود ۳۲ هزار دستگاه انواع محصولات تجاری رشد ۲۳ درصدی را نسبت به مدت مشابه سال گذشته (۲۶ هزار دستگاه)، تجربه کرده است. همچنین در سه ماهه اول سال جاری بیش از ۴۰۰۰ دستگاه شاهین اتوماتیک تولید شده، که نسبت به مدت مشابه سال گذشته رشد چشمگیری داشته است.از سویی طی سه ماه اول سال جاری، تولید آزمایشی محصولات پروژه‌ای شاهین اتوماتیک پلاس و سهند آغاز شده و امید آن می‌رود که در آینده‌ای نزدیک، تولید انبوه این محصولات شروع شود.

اختصاص سهم ۲۵ درصدی برای اشتغال فارغ‌التحصیلان دانشگاهی

معاون وزیر تعاون، کار و رفاه اجتماعی گفت: امسال سهم ۲۵ درصدی برای اشتغال فارغ‌التحصیلان دانشگاهی لحاظ شده که فرصت ارزشمندی است. محمود کریمی‌بیرانوند، معاون اشتغال وزارت تعاون، کار و رفاه اجتماعی گفت: دولت سیزدهم تنها دولتی است که نرخ بیکاری در آن به عدد تک رقمی ۸.۱ رسیده است.وی با بیان اینکه نرخ بیکاری جوانان ۱۵ تا ۲۴ سال از ۲۳.۶ درصد در پایان ۱۴۰۰ به ۲۱.۲ درصد در پایان ۱۴۰۲ رسیده است، افزود: نرخ بیکاری فارغ‌التحصیلان که یکی از متغیرهای نشان دهنده کیفیت مشاغل ایجادی در بازار است نیز در ۳ سال دولت سیزدهم کاهشی بوده و به پایین‌ترین حد یعنی ۱۱.۸ رصد رسیده که فاصله آن با میانگین نرخ بیکاری ۳.۷ درصد است.کریمی بیرانوند تاکید کرد: نکته اول تقسیم کار در حوزه اشتغال به شکل ملی، استانی، شهری، روستایی و به جزئی‌ترین شکل اتفاق افتاد و در ادامه به صورت برخط میزان اشتغال ایجاد شده را بررسی کردیم.معاون وزیر کار گفت: در طول ۲.۵ سال ۷ جلسه شورای عالی کار به ریاست شهید رئیسی برگزار شد که این نشان از اهمیت این موضوع دارد و باعث می‌شد در هر جلسه شورای عالی اشتغال گزارش روند کار را دریافت کرده و دستورات لازم را صادر می‌کردند.وی گفت: امسال سهم ۲۵ درصدی برای اشتغال فارغ‌التحصیلان دانشگاهی لحاظ شده که فرصت ارزشمندی است. در حوزه متغیرهای کلان میانگین رشد اقتصادی در طول سه سال تقریباً ۵ درصد بود که یکی از عوامل اقتصادی برای بهبود شرایط کار بود.

پیشرو
روزنامه صبح ایران

صاحب امتیاز: شرکت وارش مدیر مسئول: لیلا وریجی

دفتر ساری: خیابان قارن-کوچه قارن ٦-ساختمان وارش

روابط عمومی و سازمان آگهی ها: ۳-۳۳۳۰۰۲۳۱-۰۱۱

زیرنظر شورای نویسندگان تلفکس: ۳-۳۳۳۰۴۴۰۱-۰۱۱

ایمیل: Pishronewspaper@Gmail.com چاپ: نقش باران

چهار شنبه ۱۳ تیر ۱۴۰۳ ■ شماره ۵۰۳۲ ■ ۳ جولای ۲۰۲۴ ■ ۲۶ ذی الحجه ۱۴۴۵

تلفن سازمان آگهی ها

۳-۳۳۳۰۰۲۳۱-۰۱۱ ۳-۳۳۳۰۴۴۰۱-۰۱۱

بین الملل

عملیات یمن ضد ٤ کشتی ائتلاف متجاوز آمریکا، انگلیس و تل آویو

نیروهای مسلح یمن در بیانیه‌ای از هدف قرار دادن چهار کشتی مرتبط با ائتلاف سه گانه متجاوز رژیم صهیونیستی، آمریکا و انگلیس در دریای سرخ و دریای مدیترانه خبر داد.نیروهای مسلح یمن از هدف قرار دادن چهار کشتی متعلق به مثلث ائتلاف متجاوز دریایی ضد یمن خبر داد.پایگاه خبری المسیره یمن در خبری فوری اعلام کرد که چهار کشتی متعلق به ائتلاف متجاوز آمریکا، انگلیس و رژیم صهیونیستی در دریای سرخ و دریای مدیترانه هدف قرار گرفت.سرتیپ «یحیی سریع» سخنگوی نیروهای مسلح یمن در این‌باره اعلام کرد: نیروهای مسلح یمن در حمایت از مظلومیت ملت فلسطین در نوار غزه و مقاومت دلیرانه آنان و همچنین در پاسخ به حملات تجاوزکارانه به یمن، چهار عملیات ویژه را در دریاهای سرخ و مدیترانه انجام داد.سخنگوی نیروهای مسلح یمن افزود: در عملیات موشکی نخست کشتی صهیونیستی (MSC Unific) را دریای عرب هدف قرار دادیم و موشک‌ها به طور دقیق به اهداف اصابت کرد.یحیی سریع ادامه داد: نیروهای مسلح یمن در عملیات دوم، نفتکش آمریکایی (Delonix) را برای بار دوم طی حملات هفته جاری با موشک بالستیک و موشک هدایت شونده هدف قرار دادیم.سریع اضافه کرد: در عملیات سوم ضد متجاوزان، با موشک هدایت شونده شناور تجاری (Anvil Point) متعلق به انگلیس را اقیانوس هند هدف قرار دادیم که موشک‌ها به طور دقیق و مستقیم به اهداف اصابت کرد. سخنگوی انصارالله یمن گفت: در عملیات چهارم یگان دریایی ضد ائتلاف شر کشتی باری (Lucky Sailor) را در دریای مدیترانه به دلیل نقض ممنوعیت ورود به بنادر فلسطینی اشغالی مورد هدف قرار دادیم.

روسیه به تل‌آویو هشدار داد

نماینده دائم روسیه در سازمان ملل متحد به رژیم صهیونیستی درباره تامین احتمالی سامانه پدافند هوایی برای اوکراین هشدار داد. واسیلی نبنزیا، نماینده دائم روسیه در سازمان ملل به تل‌آویو درباره عواقب قطعی تأمین احتمالی سامانه پدافند هوایی ساخت آمریکا برای اوکراین هشدار داد.فایننشال تایمز هفته گذشته گزارش داد که آمریکا، اسرائیل و اوکراین در حال مذاکره برای تحویل هشت فروند سامانه پدافند هوایی مستعمل «پاتریوت» از تل‌آویو به کی‌یف هستند.نبنزیا با اشاره به این گزارش که به نقل از منابع آگاه منتشر شده است، گفت که چنین اقدامی قطعاً روابط بین تل‌آویو و مسکو را تحت‌الشعاع قرار خواهد داد.دیپلمات ارشد روس گفت: معتقدم که این اقدام عواقب سیاسی قطعی را نیز در پی خواهد داشت. تسلیحاتی که برای اوکراین ارسال می‌شود، صرف نظر از فرستنده، در نهایت منهدم خواهد شد درست مثل سایر تسلیحات غربی و آمریکایی که منهدم شدند. تردیدی نیست.رژیم صهیونیستی در ماه آوریل از برنامه خود جهت از رده خارج کردن پاتریوت‌های مدل PAC M۹۰۱-۲ است که بیش از ۳۰ سال کار کرده‌اند و جایگزینی آنها با سامانه‌های پدافندی پیشرفته‌تر خبر داد. با این حال، این سامانه‌ها به دلیل نگرانی‌ها درباره تشدید تنش با حزب‌الله لبنان و تبدیل شدن آن به جنگی تمام‌عیار، هنوز از رده خارج نشده و فعالند. فایننشال‌تایمز مدعی شده است که براساس این توافق که هنوز نهایی نشده است، پاتریوت‌ها ابتدا از تل‌آویو به آمریکا ارسال خواهند شد و سپس در اختیار اوکراین قرار خواهند گرفت. در جریان جنگ روسیه و اوکراین که از فوریه ۲۰۲۲ شروع شده است، رژیم صهیونیستی تنها کمک‌های غیرتسلیحاتی برای اوکراین فراهم کرده است.

چه زمانی از عینک آفتابی استفاده کنیم؟

***چشم کودکان به مراتب حساس تر از بزرگترها**

سیده فاطمه میری: استفاده از عینک آفتابی در اولین ساعت‌های صبح و هنگام غروب خورشید در مقایسه با بقیه اوقات روز مهم‌تر و ضروری‌تر است، احتمالا تعجب کرده‌اید. تقریبا همه ما تصور می‌کنیم در ساعات اولیه صبح و همچنین عصرها که نور خورشید شدت کمتری دارد خیلی واجب نیست عینک دودی داشته باشیم، اما عقیده پزشکان درست خلاف تصور ماست!

به گزارش وارش نیوز ؛چشم ها مهم ترین ابزار ارتباطی انسان با دنیای خارج و عامل اصلی درک ما از زیبایی های اطراف مان هستند. چشم ها همچنین در حفاظت از سایر اجزای بدن نقش غیر قابل انکاری برعهده دارند؛ اما برخی عوامل محیطی و بیماری ها، این عضو بسیار حساس را دچار آسیب می کند و گاهی صدمه چنان است که آثار و عواقب آن هرگز جبران نمی شود. یکی از عوامل محیطی موثر بر چشم های ما نور خورشید است؛ روزهای آفتابی اگر چه برای خیلی ها لذت بخش است اما برای چشم ها یک تهدید به حساب می آید، البته اگر به درستی از آنها مراقبت نکنیم.

به گفته‌ی چشم‌پزشکان، در این ساعت‌ها خورشید به صورت مورب می‌تابد. در نتیجه، میزان اشعه بیشتری وارد چشم می شود و به همین خاطر لازم است حتما عینک آفتابی استفاده کنید. این در حالیست که در بقیه ساعت‌های روز، مثلا هنگام ظهر که شدت تابش نور خورشید به حداکثر خود می رسد، نور مستقیم وارد چشم نمی شود بلکه بیشتر روی سر متمرکز می شود.به همین دلیل مدت زمان زیادی است که انسان هاازعینک های آفتابی (چه به منظور زیبایی و چه برای مصون ماندن چشم ها از آسیب نورهای شدید) استفاده می کنند.نتایج چندین مطالعه طی چند سال اخیر نشان می دهد که زمان طولانی حضور در محیط آفتابی، بدون حفاظ کافی در مقابل چشم ها، علاوه بر خستگی و قرمزی چشم، کاهش میدان دید و بالا رفتن ضریب خطای بینایی، خطر ابتلا به بیماری های چشمی (مانند آب مروارید) را نیز افزایش میدهد.با نزدیک شدن به فصول گرم، تمایل افراد به استفاده کردن از عینک آفتابی بیشتر می شود، از آنجا که شدت تابش نور خورشید در فصل تابستان به صورت مستقیم است در نتیجه سبب آزار چشم می شود. در واقع آنچه که در نور خورشیدبرای چشمان ما ضرر دارد، اشعه ماورا بنفش در نور خورشید است، که البته اشعه ماورا بنفش خورشید در تمام ماه های سال یکسان است.به این معنی که اگر قرار است عینک آفتابی استفاده شود باید برای تمام فصول سال باشد چه تابستان چه زمستان. حتی در هوای ابری هم هیچ تفاوتی وجود ندارد و مقدار اشعه ماورابنفش نور خورشیدی که به زمین میرسد متفاوت نیست، ابر تنها از شدت نور مرئی کم می کند و نمی تواند مانع اشعه ماورابنفش نور خورشید بشود، در نتیجه در روزهای ابری همانقدر چشمان ما در معرض اشعه ماورابنفش نور خورشید است، که در روزهای آفتابی است.اشعه ماورابنفش نور خورشید برای بدن انسان ها و سطوح در معرض بدن بسیار مضر می باشد، در ناحیه صورت بیشتر چشمان هستند که صدمه می بینند متاسفانه تمام لایه های چشم از این اشعه صدمه می بینند، پوست پلک را ضعیف و چروک می کند، زیرا سبب تضعیف الیاف پروتئین کلاژن و الاستین پوست در این ناحیه می شود که منجر به چروک و شل شدن پوست می شود، از طرف دیگر احتمال بروز برخی از سرطان های پوست به مراتب بیشتر می شود. در کشورهایی مثل استرالیا که تابش نور مستقیم نورخوشید به مراتب بیشتر است سرطان پوست پلک شایع است . در کشور ما هم در افرادی که طی سال‌های طولانی ساعات زیادی از روز خود را بدون محافظت در مقابل نور خورشید بوده اند احتمال بروز سرطان پوست صورت و پلک زیاد است.

فصل های بهار و تابستان بهترین زمان برای استفاده از عینک آفتابی

در پاسخ به این سوال که چه زمانی عینک آفتابی بزنیم باید بگوییم در دو فصل اول سال، یعنی بهار و تابستان شدت اشعه UV یا همان اشعه فرا بنفش خورشید در ساعات اولیه تابش (صبح زود) و ساعات پایانی (بعدازظهر) دو برابر است. به این دلیل که پرتو خورشید با زاویه کمتر می تابد. در نتیجه، چشم‌ها در این ساعت‌ها کاملا در معرض خطر قرار دارند.

اما افراد می‌توانند با استفاده از عینک‌های آفتابی استاندارد از سلامت چشم‌های خود محافظت کنند. توجه داشته باشید که عینک‌های ارزان که دست‌فروش‌ها می‌فروشند یا عینک آفتابی غیراستاندارد به دلیل کیفیت نامناسبی که دارند باعث می‌شوند تا میزان بیشتری از نور خورشید به داخل چشم‌ها وارد شود.

استفاده از عینک آفتابی برای محافظت از چشم در برابر اشعه های UV

عینک آفتابی در دسترس‌ترین وسیله محافظت از چشم‌ها در برابر نور خورشید است. اما اگر عدسی عینک غیر استاندارد باشد نه تنها قادر به کنترل ورود نور خورشید به داخل چشم نیست؛ بلکه سبب بازتر شدن مردمک چشم و ورود اشعه ماوراء بنفش بیشتر به داخل چشم می‌شود.مهم‌ترین ویژگی عینک آفتابی جلوگیری از ورود اشعه فرابنفش به داخل چشم است. این اشعه و سایر تابش‌های نور خورشید به پوست اطراف چشم آسیب می‌رساند و یک عینک آفتابی که مانع ورود این اشعه نشود نه تنها مفید نیست، بلکه خطرناک همهست. حتما از عینک‌هایی استفاده کنید که اطراف چشم را به طور کامل بپوشاند.

روزهای بارانی و ابری بهترین زمان برای استفاده از عینک آفتابی

استفاده از عینک دودی در روزهای ابری و بارانی نیز همانند روزهای آفتابی ضروری است.اشعه فرابنفش حتی در روزهای ابری نیز از ابر عبور می‌کند و عوارض خود را روی بدن انسان می‌گذارد. به همین خاطر، توصیه می‌شود حتی در روزهای ابری نیز از عینک آفتابی برای محافظت از چشم‌ها در برابر این اشعه استفاده شود.به گفته متخصصان چشم، افراد باید بین ساعات ۱۰ صبح تا ۴ بعدازظهر حتما از عینک آفتابی استفاده کنند زیرا شدت تابش نور خورشید زیاد است.

در روزهای بارانی به هنگام رانندگی به علت برخورد نور با قطرات باران اختلال دید برای رانندگان به وجود می آید. به همین دلیل رانندگان در روزهای ابری بیشتر از روزهای آفتابی باید از عینک آفتابی استفاده کنند.

چشم کودکان به مراتب حساس تر از بزرگترهاست

چشم کودکان در مقابل نور آفتاب بسیار حساس تر از بزرگتر هاست. از آنجا که قرنیه و عدسی چشم کودکان بسیار شفاف است، اشعه UV، بدون برگشت به داخل چشم آنها وارد شده و به پرده شبکیه چشم می رسد. در حالی که در افراد بزرگسال به دلیل تیره شدن قرنیه و عدسی، ناخودآگاه بخش زیادی از این اشعه عبور نمی کند.بنابراین برای در امان ماندن از خطرات رسیدن این اشعه به داخل چشم کودکان توصیه به همه پدر و مادرها این است که با استفاده از عینک های آفتابی و حتی سایه بان هایی که به منظور جلوگیری از آفتاب طراحی شده اجازه ندهد اشعه UV به چشم کودکان آنها آسیب وارد کند.تحقیقات نشان داده چشم کودکان در برابر اشعه مضر آفتاب بسیار حساس تر از بزرگسالان است. تا ۱۲ سالگی چشم کودکان توانایی فیلتر کردن اشعه ماوراء بنفش (UV) را ندارد و مواجهه طولانی با نور خورشید می تواند سبب چسبندگی قرنیه و پیرچشمی شود چرا که چشم کودکان سه برابر بیشتر از بزرگسالان از اشعه‌ی ماورای خورشید آسیب می‌بیند و بیش از بزرگسالان نیاز به مراقبت دارد؛ بنابراین هر کودکی نیاز به عینک آفتابی دارد همانطور که نیاز به لباس گرم در زمستان و مسواک برای دندان هایش دارد و این اشتباه بزرگی است که بسیاری از والدین به این مطلب اهمیتی نمی دهندعلاوه براین در کشورهایی مانند کشور ما به دلیل نبود نهادهای استاندارد کافی و نیز ناآگاهی مردم نسبت به ویژگی عینک حاوی استاندارد، درصد قابل توجهی از عینک‌هایی که به عنوان عینک آفتابی عرضه و استفاده می‌شود، غیراستاندارد بوده و استفاده از آن در روزهای آفتابی نه تنها مفید نیست، بلکه در صورت استفاده از آن می‌تواند موجب آسیب بیشتر به چشم شود. اگر عینک آفتابی استاندارد نباشد و نتواند از ورود پرتوهای مضر به داخل چشم، جلوگیری کند، تیره بودن شیشه‌ی آن، موجب باز شدن بیشتر مردمک چشم به منظور کنترل دقت بینایی می‌شود و به همین دلیل، امکان ورود پرتوهای مضر

به چشم با توجه به باز شدن بیشتر مردمک، بیشتر می‌شود. به همین دلیل در روزهای ابری، نیاز به استفاده از عینک آفتابی است، زیرا به دلیل کم شدن نور محیط، مردمک بازتر و امکان ورود پرتوهای مضر به داخل چشم بیشتر می‌شود.

طیفی از امواج ماورای بنفش اثرات مخربی بر روی پوست و چشم‌ها دارد

متخصص چشم و عضو هیات علمی دانشگاه علوم پزشکی ایران در خصوص استفاده از عینک های آفتابی در گفت وگویی با بیان این مطلب که نور خورشید به غیر از قسمت قابل رویت آن حاوی یک سری امواج غیر قابل رویت است که اشعه ماوراء بنفش از جمله آنهاست، افزود: طیفی از امواج ماورای بنفش اثرات مخربی بر روی پوست و چشم‌ها دارد.حسین آقایی اشعه ماورا بنفش را حاوی سه جزء A, B و C دانست (جزء C بسیار مضر است و انرژی زیادی دارد و تاثیرات سرطان زایی خود را با اثر بر روی DNA سلول‌ها اعمال می‌کند) که خوشبختانه جز C توسط لایه ازون کاملا گرفته می‌شود.عضو هیات علمی دانشگاه علوم پزشکی ایران ادامه داد: برای جلوگیری از آسیب به چشم‌ها باید از اثرات مخرب اشعه ماورابنفش A و B بر روی چشم‌ها به خصوص بر روی قرنیه که منجر به آب مروارید می‌شود جلوگیری کرد.(این اشعه‌ها بر روی شبکیه چشم اثرات منفی دارد که منجر به تخریب زودتر، شبکیه وابسته به سن می‌شود)این استاد دانشگاه در پاسخ با این سوال که عینک آفتابی استاندارد چه نوع عینکی است؟، گفت: عینکی که ۱۰۰ درصد اشعه UV را جذب کند و مانع رسیدن این اشعه به چشم ها شود، عینک استاندارد محسوب می شود و به اصطلاح به عینک با UV۴۰۰ شناخته می شود.(طیف اشعه ماورای بنفش A بین ۴۰۰ نا تا ۳۲۰ نانومتر و نوع B آن از ۲۸۰ تا ۳۲۰ نانومتر و نوع C آن از ۱۰۰ تا ۲۸۰ نانومتر است).آقایی در پاسخ به این سوال که از چه سنی باید از عینک آفتابی استفاده کرد؟، گفت: تحقیقات نشان داده است ۸۰ درصد اشعه UV که به چشم‌های یک فرد می‌رسد، زیر سن ۱۸ سالگی است، بنابراین عینک آفتابی را باید از سن کودکی استفاده کرد.وی همچنین توصیه کرد: به غیر از عینک آفتابی از کلاه‌های لبه‌دار نیز استفاده کنید تا درصد اشعه UV منتقل شده به چشم‌ها کاهش یابد.متخصص چشم و عضو هیئت علمی دانشگاه علوم پزشکی ایران ادامه داد: استفاده از عینک آفتابی در هوای ابری نیز لازم است، زیرا تنها ۱۰ درصد اشعه UV توسط ابرها جذب می‌شود و ۹۰ درصد آن به زمین می‌رسدوی همچنین گفت: در فصل تابستان شدت پرتوهای تابش شده از خورشید به زمین بیشتر است، به همین دلیل بهتر است در روزهای گرم تابستان در ساعات بین ۱۰ صبح تا ۴ بعد از ظهر کمتر در معرض نور آفتاب قرار بگیریم.آقایی در پاسخ به این سوال که آیا در فصول گرم سال خشکی چشم بیشتر است؟، گفت: گرما عامل ایجاد کننده خشکی چشم نیست اما در افرادی که خشکی چشم دارند، گرما عامل تشدید کننده خواهد بودوی افزود: شدت خشکی چشم به نوع: خفیف، متوسط و شدید تقسیم بندی می‌شود و بسته به میزان شدت خشکی چشم از قطره اشک مصنوعی تا سایر داروها تجویز می‌گردد.متخصص چشم و عضو هیئت علمی دانشگاه علوم پزشکی ایران تغییر در سبک زندگی، دریافت مایعات کافی و در نهایت استفاده از اشک مصنوعی را در انواع خشکی خفیف تا متوسط توصیه کرد.

عکس روز

مسجد تاریخی حمامیان بوکان

در پنج کیلومتری شهر بوکان، در روستای حمامیان مسجد تاریخی حمامیان و بقایای مدرسه قدیمی روستای حمامیان که هم اکنون قسمتی از کلاس‌های آن سالم مانده، قرار گرفته است. این مسجد قبل از جنگ جهانی دوم در سال ۱۳۲۸ هجری قمری بنا شده، و مؤسس آن مرحوم محمود آقا ایلخانی زاده و معمار آن شادروان معمار باشی مراغه‌ای بوده است.

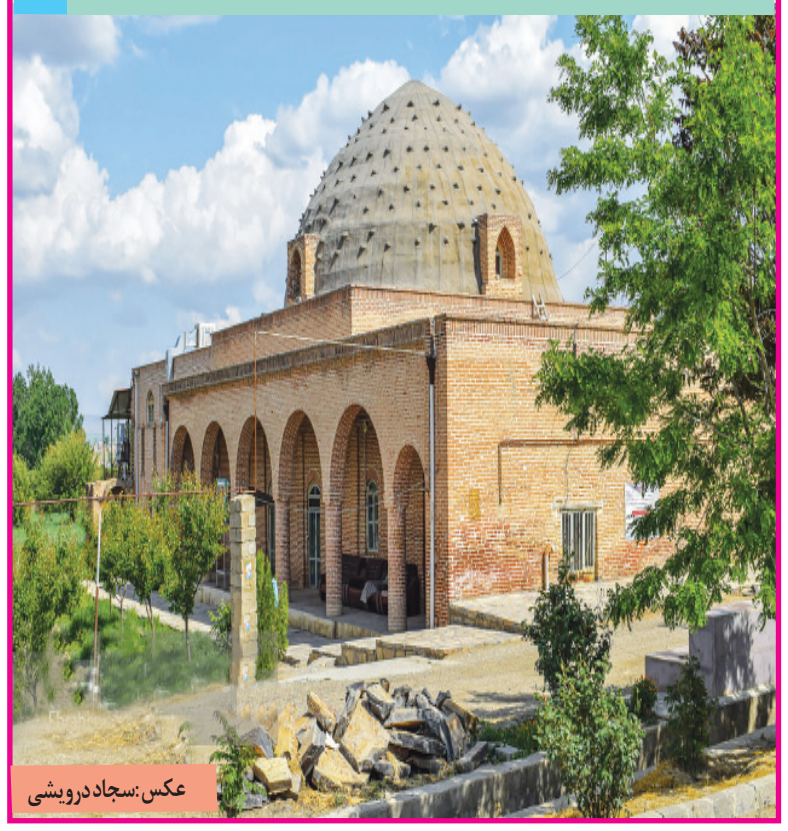

عکس: سجاد درویشی

اینفوگرافیک

منبع: تبیان

کاریکاتور

پایان آب، پایان زندگی

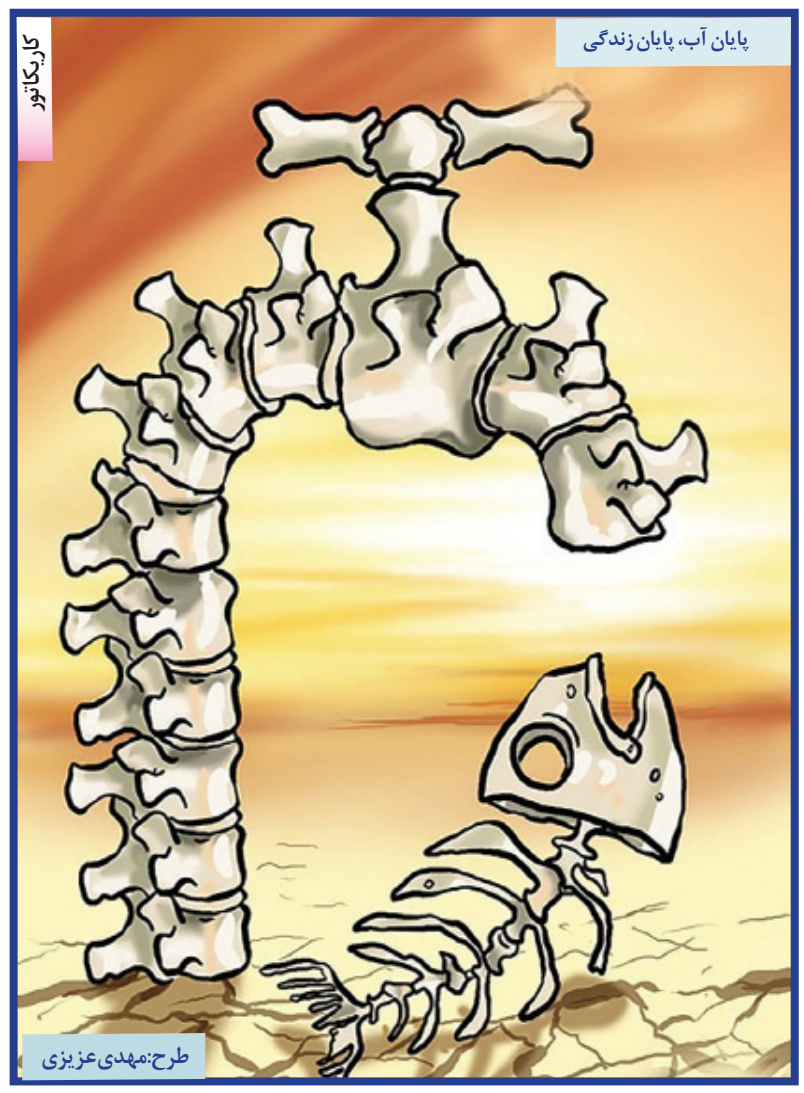

طرح: مهدی عزیزی

سازمان آگهی های روزنامه سراسری پیشرو ۳-۳۳۳۰۰۲۳۱-۰۱۱ ,۳-۳۳۳۰۴۴۰۱-۰۱۱