پیشرو
روزنامه صبح ایران

یکشنبه ۱۰ تیر ۱۴۰۳ /۳۰ ژوئن ۲۰۲۴/ ۲۳ ذی الحجه ۱۴۴۵

سال بیست و یکم /شماره ۵۰۲۹/ ۸ صفحه/ ۴۰۰۰ تومان

سلاجقه هشدار داد؛

چالش‌های تحریم‌های ناعادلانه در حوزه محیط زیستی باید رفع شود

۳

وزیر ارتباطات ؛

۲۰ مورد قطعی فیبر نوری در انتخابات شناسایی و خنثی شد

۲

رهبر انقلاب در دیدار با دست‌اندرکاران کنگره بین‌المللی شهدای مدافع حرم و جبهه مقاومت:

مدافعان حرم، نجات دهنده ایران و منطقه

صفحه ۲

معاون امور دهیاری‌های سازمان شهرداری‌ها در گفتگو با پیشرو خبر داد:

توزیع ۲۰۰۰ خودروی حمل زباله در روستاها از هفته آینده

معاون امور دهیاری‌های سازمان شهرداری‌ها و دهیاری‌های کشور از توزیع ۲۰۰۰ خودروی مکانیزه سبک حمل زباله به دهیاری‌های سراسر کشور طی هفته آینده خبر دادمهیار نورعلی با اشاره به اقدامات این سازمان و تأکید وزیر کشور برای حل مشکل پسماند روستاها، اظهار...

صفحه ۳

معاون شهردار تهران اعلام کرد

جزئیات ساماندهی پله‌های برقی پایتخت

معاون فنی و عمرانی شهرداری تهران در خصوص آخرین وضعیت پله‌های برقی در تهران توضیحاتی ارائه داد و گفت: در بحث ظاهر پل‌های پایتخت نیز اقدامات زیادی انجام شده و در نظر داریم که پوسته پل‌ها را تغییر دهیم.هادی حق‌بین درباره وضعیت پله‌های برقی پل‌های مکانیزه که با مجوز شورای شهر تهران مدیریت و ساماندهی...

صفحه ۲

دور دوم انتخابات ریاست جمهوری جمعه آینده

پزشکیان و جلیلی به مرحله دوم رفتند

صفحه ۲

رییس فدراسیون ورزش همگانی:

۵۳ درصد مردم ورزش نمی‌کنند

رییس فدراسیون ورزش همگانی با اشاره به اینکه مهم‌ترین برنامه این نهاد کاهش کم تحرکی در سطح جامعه است، گفت: طبق آخرین آمارها موجود ۵۳ درصد مردم به فعالیت ورزشی توجه ندارند که بنا داریم با مرتفع شدن برخی چالش‌ها میزان مشارکت مردم را ارتقا دهیم.علی خلیلی اظهار کرد: رویکرد ما در سال‌جاری همگانی کردن ورزش در محلات شهری است. امیدواریم با کیفی ساختن برنامه‌ها بتوانیم سطح کم‌تحرکی و فقر حرکتی را در سطح جامعه کاهش دهیم. از مهمترین...

صفحه ۶

جزئیات ثبت‌نام دانش‌آموزان متوسطه اول و دوم

تخلف ۱۶۰۰ دانش آموز در امتحانات نهایی خرداد ماه

صفحه ۲

بیماریهای غیرواگیر؛

عامل مرگ سالی ۴۱ میلیون نفر در جهان

صفحه ۳

آگهی ابلاغ رأی اخراج به آقای عادل خدنگ

نوبت دوم

"نظر به مفاد ماده ۷۳ قانون آئین دادرسی مدنی، رأی قابل پژوهش شماره ۱/۵۲۶۷/هب مورخ ۱۴۰۳/۰۳/۰۹ شعبه اول هیئت بدوی رسیدگی به تخلفات اداری مبنی بر **اخراج از بانک کشاورزی** به آقای عادل خدنگ فرزند غلامرضا کارمند مدیریت شعب بانک در منطقه۱ تهران ابلاغ می گردد."

این آگهی در دو نوبت در یکی از روزنامه های کثیرالانتشار درج و به نامبرده ابلاغ می گردد حداکثر ظرف مدت ۳۰ روز از تاریخ درج این آگهی درخواست اعتراض خود از حکم مذکور را به دفتر اداره کل سرمایه انسانی این بانک ارسال نماید.

نوبت اول: ۱۴۰۳/۰۴/۰۹ نوبت دوم: ۱۴۰۳/۰۴/۱۰

شناسه آگهی: ۱۷۳۷۵۳۶ شماره میم الف: ۱۰۷۶ اداره کل امور کارکنان بانک کشاورزی

آگهی فراخوان مناقصه عمومی دو مرحله ای یکپارچه

نوبت دوم

شرکت ملی گاز ایران
شرکت مجتمع گاز پارس جنوبی

شرکت مجتمع گاز پارس جنوبی پالایشگاه هفتم در نظر دارد اقلام مورد نیاز خود را با شرایط ذیل بصورت برگزاری مناقصهٔ عمومی دو مرحله ای یکپارچه از طریق سامانه تدارکات الکترونیکی دولت (سامانه ستاد) تامین نماید:

شماره فراخوان در سامانه ستاد ایران	۲۰۰۳۰۹۶۶۸۳۰۰۰۰۱۹
شماره مناقصه و تقاضا	تقاضای ۰۲۰۰۶۸۰ مناقصه شماره R۷-۱۴۰۳/۰۸
موضوع مناقصه / شرح مختصر اقلام درخواستی	"رنگ HWS"
مبلغ تضمین شرکت در فرایند ارجاع کار	۵/۵۰۰/۰۰۰/۰۰۰ ریال
نوع تضمین شرکت درفرایند ارجاع کار	تضمین شرکت در فرایند ارجاع کار بصورت یکی از تضامین قابل قبول وفق آیین نامه تضمین شماره ۱۲۳۴۰۲/ت۵۰۶۵۹ه مورخ ۹۴/۰۹/۲۲ هیات وزیران و مطابق شرایط مندرج در سامانه ستاد می باشد که می‌بایست قبل از تاریخ گشایش پاکتها به صورت فیزیکی تسلیم خریدار و در سامانه نیز بارگذاری گردد.
مبلغ برآوردی مناقصه	۱۱۰/۰۰۰/۰۰۰/۰۰۰ ریال
آخرین مهلت دریافت اسناد ارزیابی کیفی و اسناد مناقصه در سامانه ستاد	۵ روز پس از درج نوبت دوم آگهی در صفحه اعلان عمومی سامانه ستاد ایران می باشد.
آخرین مهلت بارگذاری پاکات الف،ب،ج و مستندات ارزیابی کیفی (رزومه) در سامانه ستاد	ظرف مدت دو هفته پس از انقضای مهلت دریافت اسناد می باشد.
آدرس مناقصه گزار	استان بوشهر – شهرستان عسلویه – شرکت مجتمع گاز پارس جنوبی – پالایشگاه هفتم – اداره تدارکات و عملیات کالا

بدیهی است کلیه فرآیند برگزاری مناقصه الکترونیکی از طریق درگاه سامانه تدارکات الکترونیکی دولت (سامانه ستاد) به نشانی: WWW.SETADIRAN.IR انجام می پذیرد و به پیشنهاد های خارج از سامانه ستاد هیچگونه ترتیب اثری داده نخواهد شد و مناقصه گران بایستی نسبت به ثبت نام در سامانه ستاد و دریافت گواهی امضاء الکترونیکی اقدام نمایند. مناقصه گران می توانند جهت کسب اطلاعات بیشتر با شماره ۱۴۵۵-۰۷۷۳۱۳۱۱۴۶۷ تماس حاصل فرمایند.

نوبت اول: ۱۴۰۳/۰۴/۰۹
نوبت دوم: ۱۴۰۳/۰۴/۱۰

شناسه آگهی: ۱۷۳۹۹۹۲ شماره میم الف: -۱ روابط عمومی شرکت مجتمع گاز پارس جنوبی

سرمقاله

تأمل فلسفی درباب کتاب خوب

چندماه پیش به‌دعوت جمعی از دوستان فرهیخته به کتابخانه خلیج فارس بوشهر (واقع در محله دواس) رفتم تا با آنان درباره «مفهوم کتاب خوب» صحبت کنم. برای آن‌که آن جمع را که حدود ۳۰ زن و دو مرد بودند، درگیر قضیه کنم، از تک‌تک آن‌ها خواستم تا برداشت و ذهنیت خودشان را از مفهوم «کتاب خوب» بیان کنند. چند نفر کتاب خوب را کتابی سرگرم‌کننده دانستند، جمعی کتابی پُرمحتوا، عده‌ای دیگر، کتابی عمیق، پخته، اصیل و چند نفر دیگر هم پاسخ‌هایی از این دست دادند. برای بیشتر درگیر کردن آن جمع، پرسیدم که مفاهیمی چون «سرگرم کننده»، «پُرمحتوا»، «عمیق»، «پخته» و «اصیل» را تعریف کنند! «سرگرمی» را خوب تعریف کردند! گفتند: کتابی که وقت ما را پُر کند و ندانیم زمان چطور سپری می‌شود.

اما من دست‌بردار نبودم. از تعریف مفاهیمی چون پُرمحتوا، عمیق، پخته و اصیل پرسیدم؛ اما به‌مصداق «چو عشق آسان نمود اول ولی افتاد مشکل‌ها» تقریباً هیچکدام نتوانستند پاسخ قانع‌کننده و خردپرسندی به این پرسش‌ها بدهند. برخی حتی از این ناتوانی کمی تا قسمتی عصبانی شدند و جلسه را به بهانه‌ای ترک کردند. همان موقع یاد نام یک کتاب و یک خاطره افتادم. یک عنوان کتابی از زنده‌یاد یدالله رویایی با عنوان «هلاکت عقل به‌وقت اندیشیدن» که برای نخستین‌بار در سال ۱۳۵۹ در سفری که به تهران داشتم، در خیابان انقلاب، جلوی دانشگاه تهران، پشت یکی از کتابفروشی‌ها آن را دیده بودم و از عنوانش تکان خورده‌بودم.

همچنین خاطره جالبی دیگری هم یادم افتاد که مربوط می‌شد به خواندن یکی از کتاب‌های افلاطون! نوجوان بودم که با راهنمایی دایی‌ام، کتابی از افلاطون به‌دستم رسید. کتاب طبق معمول دیگر آثار افلاطون، گفت‌وگوی سقراط بود با چند نفر درباره مفهوم «فضیلت»! همه ما روزانه ممکن است در مکالمات یا نوشته‌های خود از این کلمه استفاده کنیم یا آن را بنویسیم؛ اما اگر بخواهیم بسان سقراط/افلاطون درباب معنی و مفهوم و حدود و ثغور همین یک کلمه بیندیشیم و به‌قول معروف مته به خشخاش بگذاریم، بسیار دشوار است به‌همین معنا و مفهوم «فضیلت» پاسخ بدهیم!در آن جلسه از حضار خواستم مفهوم «خوب» را تعریف کنند. باز بازار تضاد عقاید گرم شد! هرکسی پاسخی داد که آن دیگری و البته من قانع نشد و نشدیم! وقتی کار به اینجا رسید، احساس کردم حضار جور دیگری به من می‌نگرند و احیاناً فکر می‌کنند دارم آنان را سرِ کار می‌گذارم یا قصد فضل‌فروشی دارم! ناچار بقیه برنامه‌ای را که برای به‌چالش کشیدن حضار داشتم، کنار گذاشتم و وارد بحث اصلی‌ام شدم. موضوع این است که اگر بخواهیم «کتاب خوب» را تعریف کنیم، باید اول از همه، باید مفهوم و کلمه «خوب» را تعریف کنیم؛ اما «خوب» برای چه فردی؟ در چه سنی؟ برای چه موضوعی؟ برای چه هدفی؟تصور کنید دانش‌آموز کلاس ششم دبستان باشید. کتاب خوب برای چنین سنی کدام است؟ آیا همین فرد در سن شصت‌سالگی نیز همان کتاب، برایش کتاب خوبی است؟ آیا کتابی که برای یک دانشجوی رشته شیمی «کتاب خوب» است، همان کتاب برای دانشجوی رشته ادبیات یا فلسفه هم خوب است؟ آیا همان کتاب خوب برای آن دانشجوی رشته شیمی، زمانی که آن دانشجو ادامه تحصیل داد و دکترای رشته خود را گرفت و چند سال هم در دانشگاه تدریس کرد یا در یک مؤسسه تحقیقاتی به‌کار و پژوهش پرداخت، هم همچنان «کتاب خوب» تلقی می‌شود؟اینجا اجازه بدهید یک تجربه شخصی را برایتان روایت کنم. دانش‌آموز کلاس سوم راهنمایی بودم که رمان «مادر» نوشتهٔ ماکسیم گورکی، ترجمه سروش حبیبی را خواندم و مثل هم‌نسلانم در آن زمان کلی هم لذّت بُرده و احساس انقلابی بودن کردم! شاید بیست سال گذشت. جهان و من تغییر کردیم. دوستی همین کتاب را این بار به‌ترجمه زنده‌یاد محمد قاضی به‌من امانت داد. با ولع شروع به‌خواندن دگرباره کتاب محبوبم کردم؛ اما باید اعتراف کنم هنوز به‌صفحه صد نرسیده بودم که احساس کردم دیگر کشش ندارم کتاب را بخوانم یا اگر بخواهم صادقانه عرض کنم، کتاب دیگر برایم کشش نداشت!

یک رمانی که زمانی در شمار «کتاب‌های خوب» من و هم‌نسلانم بود، در زمانی دیگر، حتی با ترجمه درخشان مترجمی برجسته چون محمد قاضی، نتوانست مرا جذب و جلب کند و همچنان برایم «کتاب خوب» باشد. چنین تجربه‌ای را بارها شخصاً تجربه کرده‌ام. اطمینان دارم شما هم این تجربه را داشته‌اید. به‌جایی رسیده‌ام که مثل آن مُقنی در کتاب «کویر» دکترشریعتی که نویسنده دلش نمی‌خواست دگرباره او را که حالا پیر و ناتوان شده بود ببیند، دیگر حاضر نیستم دگرباره کتاب‌های محبوب دوران نوجوانی و جوانیام را بخوانم، زیرا می‌ترسم تجربهٔ تلخ رمان «مادر» برایم تکرار شود که بارها هم تکرار شده است.

دوباره برمی‌گردم به این پرسش که کتاب خوب، چه کتابی است؟ با گذشت سن و نشستن برف پیری بر سرم، یک راز بزرگ را کشف کرده‌ام که مایلم با شما خوانندگان در میان بگذارم. راز ساده و پیش پا افتاده‌ای هم است! در یک کلمه به‌شما عرض کنم که کتابِ خوبِ مطلق وجود ندارد! دقت بفرمایید عرض نکردم «کتاب خوب» وجود ندارد، بلکه گفتم کتابِ خوبِ مطلق وجود ندارد؛ چون ممکن است که کتابی فردی را دچار انقلاب روحی بزرگی کند، اما همین کتاب برای فرد دیگری هیچ جذابیت و جاذبه‌ای نداشته باشد. حتی چنانکه در روایت تجربه شخصی خودم اشاره کردم، ممکن است کتابی در سنی برای یک فرد «کتاب خوب» باشد، اما در سن و سال دیگری، هیچ خوب و ارزشمند نباشد. اگر بخواهم بحث را کمی فلسفی کنم، «خوب» یک امر ذهنی و سوبژکتیو است. خوب یک مفهوم ذهنی است. مثل زیبایی! تصور کنید اگر انسان بر کُره زمین نباشد، خوب و زیبایی نیز وجود نخواهد داشت. خوب و زیبا برساخته‌های انسانی و اجتماعات انسانی است که در هر فرهنگ، دوره و تمدنی نیز تاریخی دارد. درست مثل خودِ «عقل» که به‌قول هگل تاریخ دارد، موضوعی که کانت متوجه آن نشد و از «مطلق عقل» گفت که چنین چیزی نداریم!همه پدیده‌های انسانی، تاریخ دارند که این تاریخ، برای ذهن‌های سنتی حتی ممکن است غیرقابل قبول باشد. یک مثال ساده می‌زنم تا خوب بتوانم موضوع را جا بیندازم. شده که فردی از یک غذا خوشش بیاید و دیگری از آن بدش بیاید. «خوب» نیز چنین است. ما در خارج از ذهن مفهومی به‌نام «خوب» نداریم. خوب یک برساخته ذهنی است. بنابراین کتاب خوب هم نداریم! باید گفت: کتاب خوب برای چه سنی؟ چه ملتی؟ چه زمانی؟ چه حالی و چندین «چه»ی دیگر!خوب بودن یک ذهنیت اکسپرسیونیستی است. درست مثل غروب آفتاب که روزی برای ما ممکن است زیبا ودل‌انگیز باشد اما مثل برق و باد زمان بگذرد و روز دیگر زشت و غم‌انگیز باشد و دقیقه‌هایش نیز چون سالی دیر بگذرد! خورشید و طلوع و غروب آن یکی است و میلیاردها سال است که این تکرار مدام و مستمر ادامه دارد، اما «حال» و «احوال» ما چی؟ حال و احوال شما چی؟جمع‌بندی کنم! کتاب خوب وجود ندارد! و بسته به سن، حال، دانش، دیدگاه، حتی ملیت و جنسیت، معیار «خوب» بودن تغییر می‌کند. همچنان که «خوب» یک امر نسبی و ذهنی است، «کتاب خوب» نیز چنین است./ سیدقاسم یاحسینی

سایت روزنامه پیشرو

www.Pishrodaily.ir

خبر

جزئیات ثبت‌نام دانش‌آموزان متوسطه اول و دوم

تخلف ۱۶۰۰ دانش‌آموز در امتحانات نهایی خرداد ماه

معاون آموزش متوسطه آموزش و پرورش با اعلام جزئیات ثبت‌نام دانش‌آموزان متوسطه اول و دوم از تخلف ۱۶۰۰ دانش‌آموز در امتحانات نهایی خرداد ماه خبر داد.«محمد مهدی کاظمی» معاون آموزش متوسطه آموزش و پرورش درباره فرآیند ثبت‌نام دانش‌آموزان متوسطه اول و دوم گفت: فرایند ثبت‌نام دانش‌آموزان در پایه هفتم و دهم با توجه به اینکه شروع دوره اول متوسطه و دوره دوم متوسطه است، نیاز به ثبت‌نام اولیه دارد که این فرایند ثبت‌نام در پایه هفتم از اول تیرماه آغاز شده و انشالله تا ۲۵ مردادماه ادامه خواهد داشت.وی ادامه داد: همچنین مدارس دوره دوم متوسطه در پایه دهم باتوجه به اینکه براساس اولویت‌های هدایت تحصیلی دانش‌آموزان انجام می‌شود، کلیت فرایند ثبت‌نام برای گروه الف از ۱۸ تیرماه آغاز خواهد شد و تا ۴ مردادماه ادامه خواهد داشت و افرادی که در فرم هدایت تحصیلی‌شان اولویت ب را کسب کرده‌اند از ششم مردادماه ثبت‌نام آن‌ها آغاز و تا ۲۵ مردادماه ادامه دارد.معاون آموزش متوسطه آموزش و پرورش تصریح کرد: سایر مدارس مانند مدارس شاهد و سمپاد استعدادهای درخشان و نمونه دولتی به ویژه در مدارس نمونه دولتی و استعدادهای درخشان باتوجه به اینکه آزمون برای این مدارس برگزار خواهد شد تابع اعلام نتایج خواهند بود و انشالله شروع فرایند ثبت‌نام این دانش‌آموزان از دهه اول مرداد ماه آغاز خواهد شد و تا ۲۵ مرداد ماه ادامه خواهد داشت. کاظمی درباره ثبت‌نام متوسطه اول نیز گفت: نتایج امتحانات دانش‌آموزان پایه ششم اعلام و ثبت نمرات آن‌ها در سامانه انجام شده است. در دو عنوان درسی نیز امتحان هماهنگ برای این پایه برگزار شده بود که اعلام نتایج آن صورت گرفته و دانش‌آموزان می‌توانند از یکم تیرماه ثبت‌نام خود را انجام دهند.وی ادامه داد: فقط دانش‌آموزانی که حد نصاب قبولی را در پایه نهم کسب نکرده‌اند، طبیعتا آنها در امتحانات شهریور ماه شرکت خواهند کرد و از ۱۵ شهریور ماه ثبت‌نام این دانش‌آموزان آغاز خواهد شد و تا ۲۵ شهریور ادامه خواهد داشت. البته به دنبال این بودیم که مجوزی از شورای عالی اخذ شود و اگر شورای عالی مساعدت داشته و امتحانات شهریورماه زودتر برای این دانش‌آموزان برگزار شود طبیعتا فرایند ثبت‌نام این دانش‌آموزان هم زودتر انجام خواهد شد.معاون آموزش متوسطه آموزش و پرورش همچنین درباره تغییر محدوده جغرافیایی گفت: محدوده جغرافیایی براساس مستنداتی است که افراد در سامانه مربوطه بارگذاری کرده‌اند. به دلیل یکپارچه بودن سامانه‌ها اطلاعات این افراد در سامانه وزارت آموزش و پرورش ثبت می‌شود و براساس آخرین اطلاعاتی که دانش‌آموزان یا اولیاء دانش‌آموزان بارگذاری کرده‌اند طبق آن محدوده جغرافیایی مشخص خواهد شد البته محدوده جغرافیایی برای مدارس خاص محدودیتی ایجاد نمی‌کند. مدارس استعدادهای درخشان و نمونه دولتی محدوده جغرافیایی طبیعتا ندارند. همچنین در مورد مدارس هیات امنایی هم اولویت ثبت‌نام با محدوده جغرافیایی است و برای کسانی که در خارج از محدوده جغرافیایی هستند مدارس هیات امنایی می‌توانند با آزمون و یا فرایند دیگری مانند تعیین شرط معدل درخصوص ثبت‌نام دانش‌آموزان خارج از محدوده جغرافیایی اقدام کنند.کاظمی در بخش دیگری از صحبت‌های خود درباره تخلف در امتحانات نهایی گفت: بنابر گزارشی که تا اوایل هفته گذشته داشته‌ایم، تعداد دانش‌آموزانی که در سه پایه تحصیلی تخلف داشته‌اند و اطلاعات آن‌ها تا اوایل هفته گذشته ثبت شده بود حدود هزار و ۶۰۰ مورد بوده که نسبت به سال گذشته روند کاهشی داشته است.وی ادامه داد: اقدامات پیشگیرانه‌ای که در این زمینه صورت گرفته، باعث شده است تا این آمار روند کاهشی داشته باشد. ما باید بجای اینکه در روز آزمون دانش‌آموزان بخواهیم با دانش‌آموز برخورد کنیم باید پیشگیری کنیم و جلوی بستر تخلف را بگیریم و به دانش‌آموزان و اولیاء دانش‌آموزان درباره تبعاتی که تخلف در آزمون‌ها برای دانش‌آموزان به همراه دارد اطلاع‌رسانی کنیم و به حمدلله نسبت به سال گذشته روند کاهشی داشته‌ایم. ما سال گذشته در یک پایه آزمون نهایی را برگزار می‌کردیم و تخلفات بیشترین از این تعدادی بوده که امسال ثبت شده است.معاون آموزش متوسطه آموزش و پرورش خاطرنشان کرد: متناسب با نوع تخلفی که دانش‌آموزان انجام داده‌اند، ابتدا موضوع تخلف به دانش‌آموز اطلاع‌رسانی می‌شود که در حال حاضر این کار انجام شده است و بعد از آن دانش‌آموز ده روز فرصت دارد تا توضیحات و مستندات خود را بارگذاری کند و در نهایت موضوع در جلسه‌ای مورد به مورد بررسی می‌شود و رای نهایی صادر می‌شود که تاکنون نیز تعدادی رای نهایی صادر شده و به دانش‌آموزان هم ابلاغ شده است.

مرعشی خبر داد؛

بازگشت ۶۶ زائر ایرانی به دلیل وخامت شرایط جسمی به کشور

رییس مرکز پزشکی حج و زیارت جمعیت هلال احمر از ارائه بیش از یک میلیون خدمت به حجاج سرزمین وحی تاکنون خبر داد و گفت: ۶۶ زائر ایرانی بدحال به کشور اعزام شدند.سید علی مرعشی رئیس مرکز پزشکی حج و زیارت جمعیت هلال احمر گفت: از شروع عملیات بهداشتی و درمانی هلال‌احمر در حج تمتع سال جاری، یک میلیون و ۱۰۶ هزار و ۱۱۲ خدمت (شامل ویزیت عمومی و تخصصی، دارو و نسخه، خدمات پاراکلینیک، پرستاری، امداد و انتقال و....) به حجاج ارائه شده که از این میزان، یک میلیون و ۵۲ هزار و ۲۴۵ خدمت در مکه و مشاعر و ۵۳ هزار و ۸۶۷ خدمت در مدینه ارائه شده است.وی افزود: در حال حاضر ۲۴ زائر در بیمارستان هلال‌احمر و ۲۳ زائر در بیمارستان سعودی بستری هستند.رئیس مرکز پزشکی حج و زیارت جمعیت هلال احمر افزود: تا امروز ۲۴ زائر ایرانی در عربستان جان باخته‌اند و تاکنون ۶۶ نفر از زائران ایرانی بدحال برای ادامه روند درمان به کشور اعزام شده‌اند.

رهبر انقلاب در دیدار با دست‌اندرکاران کنگره بین‌المللی شهدای مدافع حرم و جبهه مقاومت:

مدافعان حرم، نجات دهنده ایران و منطقه

عکس: پایگاه اطلاع رسانی دفتر مقام معظم رهبری

متن بیانات رهبر انقلاب در دیدار اعضای ستاد برگزاری کنگره بین‌المللی شهدای مقاومت و مدافع حرم که در تاریخ ۳۰ خردادماه ۱۴۰۳ برگزار شده بود، صبح دیروز (شنبه، ۱۴۰۳/۰۴/۰۹) در محل برگزاری این کنگره در حرم مطهر رضوی منتشر شد.

حضرت آیت‌الله خامنه‌ای رهبر معظم انقلاب اسلامی در این دیدار مدافعان حرم را یک پدیده شگفت‌انگیز و مهم و یکی از مظاهر جهان‌نگری نظام جمهوری اسلامی خواندند و تاکید کردند: حضور جوانانی با ملیت‌های مختلف در قالب مدافعان حرم نشان داد انقلاب اسلامی بعد از گذشت بیش از چهار دهه، قدرت بازآفرینی همان شور و حماسه اول انقلاب را دارد.

رهبر انقلاب اسلامی با گرامیداشت یاد و خاطره همه شهدای مدافع حرم و جبهه مقاومت به‌ویژه سردار شهید سلیمانی، دفاع از حرم را یک جنبه نمادین در دفاع از تفکر و آرمان‌های صاحب آن حرم و اهل‌بیت(ع) دانستند و گفتند: آرمان‌های بلند مکتب اهل‌بیت(ع) همچون عدالت، آزادی، مبارزه با قدرت‌های ظالم و «ایثار و فداکاری در راه حق»، همواره در میان وجدان‌های پاک طالب دارند.حضرت آیت‌الله خامنه‌ای حرکت دانشجویان دانشگاه‌های آمریکا در دفاع از مردم غزه را نمونه‌ای از وجود وجدان‌های پاک در دنیا برشمردند و افزودند: مهم این است این پیام دفاع از حرم که در واقع دفاع از آرمان‌های انسانیت است، به گوش وجدان‌های پاک در دنیا رسانده شود.ایشان یکی دیگر از ابعاد موضوع دفاع از حرم را جهان‌نگری انقلاب اسلامی دانستند و خاطرنشان کردند: هر حرکت و نهضت و انقلابی که از محیط بین‌المللی و منطقه‌ای خود غافل شود، قطعاً ضربه خواهد خورد، همان‌گونه که حرکت ملت ایران در قضیه مشروطه و در قضیه ملی شدن صنعت نفت به دلیل سرگرم شدن به مسائل داخلی و غفلت از دخالت‌گران خارجی آسیب دید و به سرانجام نرسید.

رهبر انقلاب اسلامی افزودند: امام بزرگوار(ره) از همان روزهای آغازین نهضت اسلامی و همچنین از ابتدای پیروزی انقلاب اسلامی همواره متوجه دخالت بیگانگان و نگرش جهانی و منطقه‌ای و سرگرم نشدن به مسائل داخلی بود و در بیانات خود در این زمینه تذکر و هشدار لازم را می‌داد.

حضرت آیت‌الله خامنه‌ای حضور رزمندگان مدافع حرم در کشورهایی که دشمن برای آنها نقشه بسیار خطرناکی را طراحی کرده بود، از مظاهر جهان‌نگری انقلاب اسلامی دانستند و گفتند: دشمن در طراحی خود قصد داشت با تصرف منطقه و همزمان با وارد کردن فشارهای اقتصادی و سیاسی و همچنین «عقیدتی و مذهبی» به ایران، نظام اسلامی را از بین ببرد اما جمعی از جوانان با ایمان، با مرکزیت جمهوری اسلامی، این نقشه پرخرج استکبار را به شکست کشاندند.ایشان تاکید کردند: با چنین نگاهی باید گفت حرکت مدافعان حرم ایران و منطقه را نجات داد.رهبر انقلاب اسلامی با اشاره به ماهیت خشن و بی‌رحم و غیرانسانی تشکیلات داعش و گروه‌های همسو با آن که با حمایت‌های تسلیحاتی و تبلیغاتی آمریکا و غرب شکل گرفته بودند، افزودند: هدف از این تشکیلات، ناامن کردن منطقه و به‌ویژه ایران بود اما مدافعان حرم این خطر بزرگ را نیز خنثی کردند.

حضرت آیت‌الله خامنه‌ای، نمایش توان انقلاب اسلامی در بازآفرینی شور و حماسه ذاتی خود در ابتدای پیروزی را یکی دیگر از ابعاد حرکت مدافعان حرم برشمردند و افزودند: حضور جوانانی که امام و دوران دفاع مقدس را ندیده بودند برای دفاع از حرم، نشان دهنده قدرت عجیب انقلاب اسلامی در بازآفرینی همان انگیزه‌های دینی و انقلابی چهار دهه پیش است.

ایشان با اشاره به انتظار و تحلیل‌های برخی افراد دارای مبانی فکری غربی مبنی بر روبه ضعف رفتن انقلاب اسلامی و تفکرات و آرمان‌های آن، تاکید کردند: صفا، شجاعت، ایثار، اخلاص و «اعتقاد عمیق به مبانی دینی» در جوانان مدافع حرم، پدیده‌ای شگفت‌انگیز و بی‌نظیر است که غلط بودن تحلیل‌های غرب‌گرایان را نشان داد و این موضوع جز با لطف و عنایت الهی و اهل‌بیت(ع) نمی‌توانست شکل بگیرد.

رهبر انقلاب اسلامی برگزاری راهپیمایی‌هایی همچون ۲۲ بهمن و یا تشییع‌های شگفت‌آوری همچون تشییع سردار سلیمانی و یا شهدای خدمت را جلوه‌های دیگری از قدرت بازآفرینی انقلاب اسلامی دانستند و تاکید کردند: شهدای مدافع حرم و خانواده‌های آنها مایه افتخار و سرافرازی و نجات و کامیابی ایران اسلامی هستند و انقلاب اسلامی قطعا رهین این شهدا و خانواده‌های آنها است.

معاون شهردار تهران اعلام کرد

جزئیات ساماندهی پله‌های برقی پایتخت

سید مجتبی نیایش: معاون فنی و عمرانی شهرداری تهران در خصوص آخرین وضعیت پله‌های برقی در تهران توضیحاتی ارائه داد و گفت: در بحث ظاهر پل‌های پایتخت نیز اقدامات زیادی انجام شده و در نظر داریم که پوسته پل‌ها را تغییر دهیم.هادی حق‌بین درباره وضعیت پله‌های برقی پل‌های مکانیزه که با مجوز شورای شهر تهران مدیریت و ساماندهی آنها به معاونت فنی و عمرانی سپرده شده است، افزود: در سه ماهه اخیر اقدامات همه جانبه‌ای برای بهسازی پل‌های مکانیزه و پله‌های برقی صورت گرفته؛ البته دقت داشته باشید که حدود دو ماه درگیر انتقال قراردادهای سازمان زیباسازی که پیش از این مدیریت پله‌های برقی را برعهده داشت با پیمانکاران، مشاوران و مجریان بودیم و در یک ماه اخیر نیز که اقدامات اجرایی شروع شده سعی کردیم تا مسأله پل‌های مکانیزه و پله‌های برقی را از ابعاد مختلف بررسی و ورود کنیم.

وی با بیان اینکه بررسی پله‌های برقی نشان داده که نیازمند ۶۵ یونیت نو هستیم، تصریح کرد: در حال حاضر ۵۱ یونیت ساخته شده و تست‌های آن نیز انجام شده و از این میان ۳۶ یونیت در حال نصب است.

معاون فنی و عمرانی شهرداری تهران با بیان اینکه موضوع خاموشی پله‌های برقی برای ما اصل نیست چرا که ممکن است پله‌های برقی بنا به دلایلی برای دقایقی خاموش شوند، اما مسأله اصلی ما ایمنی پله‌های برقی است، تصریح کرد: تعدادی از پله‌های برقی به دلیل ناایمن بودن خاموش هستند و به محض اینکه رفع نقص شده و ایمنی آن تأمین شود آنها را روشن می‌کنیم که عمدتاً در حال تعویض و تأمین قطعات بوده و به محض تأمین قطعات آنها را روشن می‌کنیم.

تغییر پوسته پل‌های عابرپیاده مکانیزه

حق‌بین با بیان اینکه تعدادی از پل‌ها شناسایی شدند که اطلاعات و وضعیت آنها را به کمیته ساماندهی پل‌ها ارجاع کردیم، گفت: تعدادی از پل‌ها می‌توانند تبدیل به رمپ فلزی شوند که در حال حاضر تعدادی از این پل‌ها اجرایی شده و چهار رمپ در شهر تهران جایگزین پله شدند که فضایی زیباتر و تردد آرام‌تر برای شهروندان دارند.

وی با بیان اینکه در کنار این اقدامات زیربنایی در بخش نگهداشت نیز جلسات زیادی با پیمانکاران داشته و در بازدیدهای میدانی وضعیت نگهداشت پله‌های برقی را مورد بازدید قرار دادیم، تصریح کرد: در مورد پله‌های برقی برخی از آنها نیاز به قطعات دارند که مناقصات در حال برگزاری بوده و البته بخشی از قطعات تأمین شده و بخش دیگر نیز در حال تأمین است و قطعا فرآیند رو به بهبود است.

معاون فنی و عمرانی شهرداری تهران با تأکید بر اینکه در بحث ظاهر پل‌ها نیز اقدامات زیادی انجام شده، به گونه‌ای که طرح‌هایی در کمیته معماری سازمان مشاور بررسی شده است، اظهار کرد: در نظر داریم که پوسته پل‌ها را تغییر دهیم و به همین دلیل به صورت پایلوت در روی دو پل مکانیزه گیشا و شهرک قدس این طرح‌ها را به صورت پایلوت اجرا کردیم تا میزان دوام، میزان بهره‌وری و هزینه‌ها سنجیده شود.حق‌بین با اشاره به بازنگری در کانکس نگهبان پله‌های برقی اظهار کرد: فضای اسکان نگهبان‌ها بسیار نامطلوب و نامناسب بود و در نظر داریم که این فضای اسکان را با یک طرح الگو تغییر دهیم و به نظر می‌رسد ظرف یک ماه آینده مردم ببینند که کانکس‌های قدیمی جای خود را به کانکس‌های جدید داده است.حق‌بین همچنین از ساخت پل‌های رمپی عابرپیاده بر روی بزرگراه‌ها خبر داد و گفت: این پل‌ها به عنوان یک طرح نو در حال پیگیری است و امیدواریم بتوانیم بر روی بزرگراه‌هایی که امکان آن را دارند پل‌های رمپی عابرپیاده بسازیم که البته نیازمند بررسی‌های بیشتر است.

باقری:

مسئولیت بحرانی دیگر در منطقه مستقیما متوجه حامیان غربی رژیم صهیونیستی است

سرپرست وزارت خارجه مسئولیت بحرانی دیگر در منطقه را مستقیما متوجه حامیان غربی رژیم صهیونیستی عنوان کرد.

«علی باقری» در پیامی در شبکه ایکس نوشت: در ۲۴ ساعت گذشته با وزرای امور خارجه عربستان، آلمان، قبرس، روسیه، دبیرکل ملل متحد و نماینده عالی اتحادیه اروپا در سیاست خارجی و امور امنیتی گفت‌وگو کردم.

جمهوری اسلامی بر این نظر است که آثار فاجعه‌بار گسترش احتمالی تنش و درگیری در منطقه ناشی از رفتار غیرمسئولانه آمریکا و پشتیبانان غربی صهیونیست‌هااست.

امروز آمادگی ملت‌های منطقه و جبهه مقاومت برای مقابله با تجاوزات رژیم صهیونیستی بیش از هر زمان دیگری است و مسئولیت بحرانی دیگر مستقیماً متوجه حامیان غربی رژیم است.

رایزنی‌های منطقه‌ای باقری

پیش از این نمایندگی جمهوری اسلامی ایران در سازمان ملل، مستقر در نیویورک نیز با انتشار پیامی در حساب کاربری خود در شبکه اجتماعی ایکس هشدار داد حمله گسترده رژیم صهیونیستی به لبنان به یک جنگ تمام عیار تبدیل خواهد شد.

در این پیام آمده است: اگرچه ایران تبلیغات رژیم صهیونیستی مبنی بر قصد حمله به لبنان را جنگ روانی می‌داند اما در صورت دست زدن به یک تهاجم نظامی تمام عیار، جنگی نابودکننده رخ خواهد داد. تمام گزینه‌ها، از جمله مشارکت کامل همه جبهه‌های مقاومت روی میز است.

دور دوم انتخابات ریاست جمهوری جمعه آینده

پزشکیان و جلیلی به مرحله دوم رفتند

سخنگوی ستاد انتخابات کشور نتایج رسمی چهاردهمین دوره انتخابات ریاست جمهوری را به صورت تدریجی اعلام کرد.اولین آمار رسمی

ساعت ۳:۳۰ /محسن اسلامی سخنگوی ستاد انتخابات با حضور در جمع خبرنگاران گفت: با توجه به آغاز شمارش اولیه آرا از ۵۸۶۴۰ شعبه اصلی، ۷۰۰۳ شعبه خوانده شد.

کل آرای ماخوذه ۲۳۷۲۸۶۶

مسعود پزشکیان ۹۷۳۰۵۲

سعید جلیلی ۹۶۳۶۱۵

محمدباقر قالیباف ۳۴۱۰۵۶

مصطفی پورمحمدی ۱۵۶۲۵ به دست آوردند.

انتشار دومین آمار تجمیعی

ساعت ۴:۰۵/ بر اساس دومین آمار تجمیعی وزارت کشور، ۱۱ هزار و ۴۲۵ شعبه در ۱۸۰ شهرستان شمارش شده که تعداد ۳ میلیون و ۸۸۹ هزار و ۲۴۸ رای اخذ شده است.

مسعود پزشکیان با یک میلیون و ۵۹۵ هزار و ۳۴۵ رای، نفر اول،

سعید جلیلی با یک میلیون و ۵۹۴ هزار و ۸۶۸ رای نفر دوم

محمدباقر قالیباف با ۵۴۴ هزار و ۱۴۴ رای، در رتبه سوم

و مصطفی پورمحمدی با ۲۵ هزار و ۵۳۸ رای در جایگاه چهارم قرار گرفت.

انتشار نتایج مرحله سوم شمارش آرا

ساعت ۴:۴۱/ سخنگوی ستاد انتخابات کشور درباره آمار جدید شمارش آرای نامزدهای انتخابات ریاست جمهوری گفت: از مجموع ۱۷۰۳۸ شعبه شامل ۲۵۰ شهرستان از مجموع ۵۸۵۲۸۰۵ رای؛

مسعود پزشکیان ۲۴۱۰۷۶۰ رای

سعید جلیلی ۲۴۰۸۰۷۹ رای

محمدباقر قالیباف ۷۸۰۲۰۲ رای

و مصطفی پورمحمدی ۴۰۴۲۸ رای به دست آوردند.

انتشار چهارمین آمار تجمیعی

ساعت ۵:۱۱/ سخنگوی ستاد انتخابات کشور درباره آمار جدید شمارش آرای انتخابات ریاست جمهوری گفت: از ۲۳۰۶۶ شعبه شمارش که شامل ۳۰۰ شهرستان است، از مجموع ۸۳۷۹۳۴۱ رای؛

سعید جلیلی ۳۵۰۵۱۹۱

مسعود پزشکیان ۳۳۸۹۱۹۱

محمدباقر قالیباف ۱۱۶۶۵۹

مصطفی پورمحمدی ۶۲۳۱۰ رای را به دست آوردند.

انتشار نتایج مرحله پنجم شمارش آرا

ساعت ۵:۵۲/ سخنگوی ستاد انتخابات کشور در جمع خبرنگاران درباره آخرین آمار شمارش آرای نامزدهای انتخابات ریاست جمهوری گفت: از مجموع ۲۷۹۳۸ شعبه شامل ۳۴۳ شهرستان در مجموع از ۱۰۳۶۶۴۱۰ ماخوذه؛

سعید جلیلی: ۴،۲۶۶،۳۸۶

مسعود پزشکیان: ۴،۲۴۴،۸۱۵

محمد باقر قالیباف: ۱،۳۸۵،۰۸۳

مصطفی پورمحمدی: ۸۰،۵۰۶ را به دست آوردند.

انتشار نتایج مرحله ششم شمارش آرا

ساعت ۶:۵۷/ سخنگوی ستاد انتخابات کشور گفت: از تعداد ۳۲ هزار و ۲۴۴ شعبه شمارش و تجمیع‌شده که شامل کل آرا اعم از صحیح و باطله ۱۲ میلیون ۵۸ هزار و ۸۴۳ تعرفه شمرده شده است؛

مسعود پزشکیان حائز ۵.۰۰۰.۳۵۴ رای

سعید جلیلی حائز ۴.۸۷۵.۲۶۹ رای

محمدباقر قالیباف حائز ۱.۶۲۰.۶۲۸ رای

مصطفی پورمحمدی حائز ۹۵.۱۷۲ رای شدند

وی یادآور شد: آمار اعلام شده در مجموع شامل نتایج ۳۷۵ شهرستان از تعداد کل ۴۸۲ شهرستان است.

انتشار نتایج مرحله هفتم شمارش آرا

ساعت ۸:۲۶/ سخنگوی ستاد انتخابات کشور در جمع خبرنگاران درباره آخرین آمار شمارش آرای نامزدهای انتخابات گفت که تعداد شعب شمارش‌شده ۳۷۲۴ شعبه از ۵۸۶۴۰ شعبه، تعداد شهرستان‌های شمارش‌شده ۴۰۸ و تعداد آرای شمارش‌شده تا این لحظه ۱۴۰۷۰۴۶۲ رای است.

بر این اساس،

مسعود پزشکیان ۵.۹۵۵.۷۸۱ رای

سعید جلیلی ۵.۵۶۰.۳۲۱ رای

محمد باقر قالیباف: ۱.۸۹۱.۳۸۵ رای

مصطفی پورمحمدی: ۱۱۱.۵۶۷ رای را به خود اختصاص دادند.

انتشار نتایج مرحله هشتم شمارش آرا

ساعت ۹:۴۵/ محسن اسلامی سخنگوی ستاد انتخابات در جمع خبرنگاران درباره آخرین آمار شمارش آرا نامزدهای انتخابات ریاست جمهوری گفت: از تعداد ۱۹۰۶۹۷۱۳ رأی شمارش شده

مسعود پزشکیان: ۸۳۰۲۵۷۷ رأی

سعید جلیلی: ۷۱۸۹۷۵۶ رأی

محمدباقر قالیباف: ۲۶۷۶۵۱۲ رأی

مصطفی پورمحمدی: ۱۵۸۳۱۴ رأی کسب کردند.

ساعت ۱۱:۳۶/ محسن اسلامی سخنگوی ستاد انتخابات در جمع خبرنگاران درباره آخرین آمار شمارش آرا نامزدهای انتخابات ریاست جمهوری گفت: از تعداد ۲۴۷۳۵۱۸۵ رأی شمارش شده

مسعود پزشکیان: ۱۰۴۱۵۹۹۱

سعید جلیلی: ۹۴۷۳۲۹۸

محمدباقر قالیباف: ۳۳۸۳۳۴۰

مصطفی پورمحمدی: ۲۰۶۳۹۷

آرا را به خود اختصاص دادند.

از آنجا که هیچیک از نامزدها نتوانستند اکثریت آرا را به دست آورند، انتخابات به دور دوم کشیده شد. جمعه ۱۵ تیرماه زمان برگزاری دور دوم انتخابات و همچنین میزان مشارکت در انتخابات «۴۰درصد» اعلام شد.

مهلت پذیرش اسناد بستری بازنشستگان کشوری تا پایان شهریور تمدید شد

اداره کل خدمات رفاهی صندوق بازنشستگی کشوری اعلام کرد: مهلت پذیرش اسناد بستری مشمول تأخیر بازنشستگان کشوری مربوط به سال ۱۴۰۲، تا پایان شهریورماه تمدید شده است.در این اطلاعیه با اشاره به مکاتبه صورت گرفته با شرکت آتیه سازان حافظ آمده است: برای رفاه حال بازنشستگان مهلت پذیرش اسناد بستری مشمول تاخیر بیمه پایه و همچنین تاخیر فرایند انحصار وراثت تا پایان شهریور ماه سال جاری تمدید شود.

براین اساس، بازنشستگان می‌توانند تا ۳۱ شهریورماه ۱۴۰۳ اسناد بستری مربوط به قرارداد سال گذشته (آتیه سازان حافظ) را به شعب و نمایندگی‌های این شرکت تحویل دهند. پس از بررسی اسناد و تایید توسط شرکت مربوطه، هزینه اسناد طبق قوانین و در سقف پوشش‌های تعیین شده در فرآیند پرداخت از سوی این صندوق قرار خواهد گرفت.

مهلت پذیرش اسناد بستری بازنشستگان کشوری تا پایان شهریور تمدید شد

امسال صندوق بازنشستگی کشوری شرکت بیمه گر برای انعقاد قرارداد بیمه تکمیلی درمان بازنشستگان را از بیمه آتیه سازان حافظ به بیمه ملت تغییر داد و تمامی افراد تحت پوشش قرارداد بیمه تکمیلی درمان سال ۱۴۰۲ به صورت خودکار به قرارداد سال ۱۴۰۳ منتقل شدند.

خبر

وزیر ارتباطات ؛

۲۰ مورد قطعی فیبر نوری در انتخابات شناسایی و خنثی شد

وزیر ارتباطات و فناوری اطلاعات از شناسایی و خنثی کردن ۲۰ مورد خرابکاری و قطعی فیبر نوری در چهاردهمین دوره انتخابات ریاست جمهوری خبر داد.«عیسی زارع‌پور» در جریان افتتاح نمایشگاه بین المللی «الکامپ ۲۷» در جمع خبرنگاران در پاسخ به ایرنا افزود: اتفاق خوبی که در ۲ دوره انتخابات مجلس و ریاست جمهوری رخ داد این بود که مردم می‌توانستند با مدرک غیر از شناسنامه نیز رای دهند. البته طبق قانون برای ریاست جمهوری فقط کارت ملی نیاز بود و برای مجلس مدارک هویتی دیگر نیز قابل ارائه بود.وی بیان‌داشت: این مساله مستلزم این بود که زیرساخت‌های ارتباطی کشور بتواند استعلامات برخط را مدیریت کرده و پاسخ دهد.وزیر ارتباطات خاطرنشان‌کرد: اتفاق بسیار خوبی که رخ داد این بود از ۵۸ هزار و۶۴۰ شعبه فعال در سراسر کشور، فقط یک شعبه در وزارت کشور مشکل فنی داشت و متصل نشده بود.زارع‌پور تصریح کرد: معنی این تعداد اتصال این است که تا دور افتاده‌ترین نقاط روستایی و صعب العبور که صندوق رای رفته بود، پوشش ارتباطی برای استعلامات در کشور وجود داشت.وزیر ارتباطات تاکید کرد: ۹۷ درصد استعلامات از طریق «ای. پی. ان» انجام شد که معنی آن این است که در ۹۷ درصد مواقع اینترنت نسل سوم، چهارم و ۴.۵ در دسترس مردم بوده است. آمارهایی که ما داریم را واقعیت‌های میدانی نیز ثابت کرده است و در واقع دسترسی به شبکه ارتباطی در همه جای کشور وجود دارد.وی افزود: این شبکه پایداری خوبی داشت، زیرا ۹۹.۳ درصد استعلامات برخط انجام شد و قطعی‌ها کمتر از یک درصد بوده است. تلاش‌هایی زیادی توسط خرابکاران انجام شد که با قطع فیبر نوری اختلال ایجاد و انتخابات را دچار مساله کنند.زارع‌پور ادامه‌داد: ۲۰ مورد تلاش سهوی و عمدی داشتیم که بیشتر آن عمدی بود. ۹ مورد قطعی داشتیم که بلافاصله ۴۰۰ تیم اتصال فیبر نوری که در سراسر کشور بودند آن‌ها را شناسایی و خنثی کردند. نتیجه نیز این شد که بیش از ۹۹.۳ استعلامات در زمان برگزاری انتخابات به شکل برخط انجام شد.نمایشگاه الکامپ ۲۷ با حضور وزیر ارتباطات در محل دائمی نمایشگاه‌های تهران آغاز به کار کرد و تا ۱۲ تیرماه به فعالیت خود ادامه خواهد داد. در این نمایشگاه مجموعه‌های استارتاپی و شرکت‌های فعال در این حوزه در کنار یکدیگر حضور خواهند داشت تا به رشد اقتصاد دیجیتال کشور کمک کنند.رویکرد بیست و هفتمین نمایشگاه الکترونیک، کامپیوتر و تجارت الکترونیکی (الکامپ) این است که بیش از گذشته از ظرفیت بخش خصوصی استفاده شود. بخش عمده‌ای از سرمایه در صنایع قدیمی‌تر هزینه شده و برگزاری این نمایشگاه بستری را فراهم می‌کند تا سرمایه‌گذاران بخشی از سرمایه خود را به سمت استارتاپ‌های جدید هدایت کنند.الکامپ امسال از نظر کمی، رشد فزاینده‌ای داشته و در فضایی بیش از ۵۰ هزار متر مربع برگزار می‌شود. الکام استارز، الکام پیچ، تینواستارز، توان‌تک، الکام‌تاکز جزو بخش‌های اصلی الکامپ ۲۷ هستند. همچنین این نمایشگاه در سالن‌های ۳۸ و «خلیج فارس» نمایشگاه میزبان نمایندگان کشورهای خارجی است. روسیه، کره جنوبی، آلمان، تایوان، سوریه، چین، پاکستان و ترکیه از جمله کشورهای حاضر در این دوره از نمایشگاه هستند.بیش از ۵۰۰ شرکت و تیم استارتاپی و ۹ پارک علم و فناوری در نمایشگاه امسال حضور خواهند داشت.

رئیس سازمان نظام پزشکی خبرداد:

لزوم تأمین نیروی انسانی

رئیس سازمان نظام پزشکی ضمن تشریح مهم‌ترین اولویت‌های نظام سلامت در دولت چهاردهم گفت:کادر بهداشتی و درمانی زیرساخت اصلی سلامت کشور به شمار می‌روند.محمد رئیس‌زاده با اشاره به مطالبات نظام سلامت و جامعه پزشکی از دولت چهاردهم اظهار کرد: نخستین مطالبه از دولت آینده این است که سلامت را در صدر و اولویت اول برنامه‌ها قرار دهد و چالش‌ها و مشکلات حوزه سلامت را مطابق با حقیقت درک کند تا بر اساس برخی مسائل و اظهارات نادرست و سطحی، برای حوزه سلامت تصمیم‌گیری نشود. به طور کلی از دولت چهاردهم انتظار می‌رود یک حکمرانی مدبرانه در حوزه سلامت و بر مبنای واقعیات جامعه پزشکی و مصالح حوزه سلامت کشور صورت بگیرد.وی افزود: سیاستگذاری، اجرا، نظارت و ارزشیابی حوزه سلامت باید بر اساس اسناد و قوانین بالادستی صورت بگیرد و نباید طرح‌های خلق‌الساعه در دستور کار قرار بگیرند و باید از اتلاف منابع جلوگیری شود.رئیس‌زاده ادامه داد: انتظار داریم دولت آینده در حوزه سلامت، اهتمام جدی به تأمین نیروی انسانی جدید داشته باشد. در سال‌های اخیر شاهد عدم تناسب صحیح در تأمین تخت و تجهیزات پزشکی با نیروی انسانی بوده‌ایم به طوری که به اندازه ساختمان‌ها و تجهیزات افتتاح شده، نیروی انسانی کافی برای حوزه سلامت در نظر گرفته نشده است در حالی که کادر بهداشتی و درمانی زیرساخت اصلی سلامت کشور به شمار می‌روند. اگر ما تجهیزات و زیرساخت‌های درمانی کافی و تکنولوژی روزآمد پزشکی را داشته باشیم اما از نظر نیروی تخصصی و کارآمد دچار مشکل شویم جز ایجاد نارضایتی و استهلاک سرمایه نتیجه‌ای در بر نخواهد داشت.رئیس سازمان نظام پزشکی کشور بیان کرد: دولت آینده باید به معیشت فارغ‌التحصیلان جوان جامعه پزشکی در همه رشته‌ها و شاغلان گروه پزشکی در مناطق محروم کشور توجه جدی داشته باشد. همچنین عدم ورود به برخی از رشته‌های تخصصی مانند طب اورژانس، طب کودکان، بیهوشی و ... باید به صورت اضطراری مورد رسیدگی قرار بگیرد.وی گفت: در اسناد بالادستی تأکید شده که قیمت تمام شده خدمات باید بر اساس واقعیت و شواهد محاسبه شود. دولت آینده برای اجرایی کردن این بند سیاست‌های ابلاغی باید راهکار اجرایی شفاف داشته باشد. در برنامه هفتم توسعه و سیاست‌های ابلاغی مقام معظم رهبری، راهبردها مشخص شده اما برای اجرای این برنامه‌ها و سیاست‌گذاری‌ها باید برنامه عملیاتی و شفافی وجود داشته باشد.رئیس‌زاده تأکید کرد: در دولت آینده، توجه به مسائل سلامتی و پیشگیرانه در حوزه سلامت، باید در ابتدای زنجیره اقدامات و فرآیندها و تصمیم‌گیری‌ها مورد توجه قرار بگیرد. در حال حاضر ابتدا بسیاری از تصمیمات خارج از حوزه سلامت قبل از بررسی آثار سلامتی آن اتخاذ می‌شود اما وقتی نتیجه این تصمیمات بر سلامتی مردم اثر می‌گذارد و مشکلات مرتبط با سلامتی ناشی از این تصمیم افزایش می‌یابد به موضوع سلامت توجه می‌شود.

خبر

سلاجقه هشدار داد؛

چالش‌های تحریم‌های ناعادلانه در حوزه محیط زیستی باید رفع شود

رییس سازمان حفاظت محیط زیست با بیان اینکه چالش‌های تحریم‌های ناعادلانه در حوزه محیط زیستی باید رفع شود، گفت: نیازمند ابزاری برای گذار عادلانه به سوی آینده ای سازگار با محیط‌زیست هستیم.علی سلاجقه معاون رئیس جمهور و رئیس سازمان حفاظت محیط زیست امروز در دهمین نشست وزرای محیط زیست کشورهای عضو گروه بریکس در نیژنی نووگورود روسیه سخنرانی کردمتن سخنرانی معاون رئیس جمهور و رئیس سازمان حفاظت محیط زیست به شرح ذیل است:

«بسم الله الرحمن الرحیم

جناب آقای الکساندر کوزلوو وزیر محترم منابع طبیعی و محیط زیست فدراسیون روسیه و رئیس محترم نشست؛

وزرا محترم؛

نمایندگان گرامی؛

خانم‌ها و آقایان؛

چنانچه مستحضرید رئیس جمهور عالم، عادل، دلسوز مردم و دوستدار همه انسانیت حضرت آیت الله شهید دکتر رئیسی و همراهان عزیزشان بالاخص برادر عزیزم جناب دکتر امیر عبدالهیان در حادثه دردناک سقوط هلیکوپتر به ملکوت اعلی پیوستند اما این درد و ضایعه سنگین هیچ خلعی در امورات کشورم ایجاد ننمود و کشور در همه زمینه‌های داخلی و خارجی همچنان با عزت و قدرت اداره می‌شود. از همه رهبران، مقامات عالی‌رتبه و مردم کشورهای حاضر در این اجلاس که مراتب همدردی خود را به‌مناسبت شهادت ایشان، با ارسال پیام تسلیت و حضور در مراسم یاد بود ابراز داشتند، قدردانی کنم. همچنین مایلم مراتب تشکر خود را از دولت روسیه برای میزبانی این اجلاس مهم، اعلام دارم. ضمن ابراز خرسندی از پیوستن در گروه بریکس، دهمین نشست وزرای محیط زیست بریکس را فرصتی برای تصمیمات واقع‌بینانه، منصفانه و فراگیر برای اقدامات لازم جهت رفع چالش‌های مشترک در حوزه حفاظت و حمایت از محیط زیست می‌دانم.همچنین از این فرصت استفاده نموده و ضمن اشاره به مسؤولیت مشترک همه ما در اعتراض علیه نسل کشی و کشتار وحشیانه حدود ۴۰ هزار مردم بی‌گناه غزه، به لزوم حمایت همه جانبه از مردم فلسطین و محکومیت جنایات رژیم اشغالگر صهیونیستی، بر اتخاذ تدابیر ضروری از سوی تمامی کشورها برای توقف این جنایات و محاکمه جنایتکاران این رژیم به همراه تلاش برای جبران خسارات وارده بر محیط زیست غزه تاکید می‌کنم.عالی‌جنابان، بدون تردید بی توجهی به حفاظت از محیط زیست چالش‌های جدی و نوظهوری را برای همه مردم تنها سیاره ما ایجاد کرده است. پیامدهایی از قبیل بر هم خوردن تعادل طبیعت، تهدید حیات و انقراض گونه‌های زیستی، امنیت غذایی و سلامت انسان‌ها به همراه گسترش فقر، از جمله آثار این چالش‌ها است.خانم‌ها، آقایان، نقصان ابزارهای لازم برای اجرای اقدامات اساسی شامل منابع مالی، فناوری‌ها و ظرفیت سازی به منظور توسعه اجتماعی و اقتصادی همگام با حفاظت از محیط زیست بزرگترین مشکلات بشر کنونی برای گذار عادلانه به سوی آینده‌ای سازگار با محیط زیست و همراه با تاب‌آوری می‌باشد. از سوی دیگر اعمال تحریم‌ها و محدودیت‌های یک جانبه، غیرعادلانه و غیر متوازن در تجارت بین‌الملل به بهانه حفاظت از محیط زیست علیه کشورهای مستقل مشکلات و چالش‌های عدیده‌ای را در پی خواهد داشت.»

مدیر کل دفتر خدمات تخصصی سازمان بیمه سلامت ایران اعلام کرد

پیشنهاد پوشش بیمه‌ای پانسمان‌های نوین سوختگی

مدیرکل دفتر خدمات تخصصی سازمان بیمه سلامت ایران، نسبت به میزان هزینه کرد سازمان متبوع خود در حوزه سوختگی پاسخ دادمحمد اسماعیل کاملی در خصوص هزینه‌های بیماران سوختگی تحت پوشش بیمه سلامت گفت: کلیه هزینه‌های بستری بیماران سوختگی (همانند سایر بیماری‌های دیگر) در بخش بستری عادی، سوختگی و بخش مراقبت ویژه سوختگی (BICU) بر اساس تعرفه مصوب هیات وزیران و با سهم سازمان ۹۰٪ (در برخی صندوق‌های بیمه‌ای دارای تخفیف بر اساس مصوبه هیات دولت با سهم سازمان ۹۵ تا ۱۰۰ درصد) محاسبه و پرداخت می‌شودمدیرکل دفتر خدمات تخصصی سازمان بیمه سلامت ایران افزود: تعرفه تخت سوختگی به ازای هر روز اقامت بیمار در بخش سوختگی قابل پرداخت است. همچنین تعرفه تخت ویژه سوختگی، BICU به ازای هر روز اقامت بیمار در بخش ویژه سوختگی قابل پرداخت است. وی ادامه داد: در سوختگی‌هایی که از پانسمان غیر نوین استفاده می‌شود جهت خدمات و لوازم مصرفی معادل ۱۲ درصد تعرفه تخت سوختگی در بخش سوختگی و معادل ۴.۲ درصد تعرفه تخت ویژه سوختگی BICU پرداخت می‌شود. ضمن اینکه در سوختگی‌هایی که از پانسمان نوین استفاده می‌شود (نقره) هزینه خدمات و لوازم مصرفی برابر تعرفه مربوطه پرداخت می‌شود. پیشنهاد در تعهد قرار گرفتن سایر پانسمان‌های نوین به دبیرخانه شورایعالی بیمه سلامت کشور ارائه گردیده است.بنابر اعلام سازمان بیمه سلامت، کاملی تاکید کرد: جهت انجام گرافت برای بیماران سوختگی، هزینه‌های مربوط به عمل جراحی گرافت و لوازم مصرفی مربوطه برابر تعرفه اعلامی پرداخت شده و در موارد سوختگی که بیمار متحمل هزینه‌های گزاف می‌شود به منظور جبران بخشی از هزینه‌های پرداخت از جیب بیمار، هزینه‌های پرداختی بیمار (فرانشیز پرداختی بیمار) با تائید کمیته استانی (صندوق بیماران خاص و صعب‌العلاج) در قالب هزینه خارج از ضوابط قابل پرداخت است.

نقش «خودمراقبتی» در بهبود سریع‌تر بیماران

گروه اجتماعی: مدیر دفتر آموزش و ارتقای سلامت وزارت بهداشت، «خودمراقبتی» را سنگ بنای سلامت جامعه و مسوولیتی اجتماعی خواند و گفت: نقش خودمراقبتی در بهبود سریع‌تر بیماران و افزایش اثربخشی درمان‌ها بسیار عالی و قابل‌تامل است.

دکتر فرشید رضایی درباره تعریف «سواد سلامت» گفت: سواد سلامت، مجموعه‌ای از رفتارهای بهداشتی مبتنی بر دانش، مهارت، انگیزه کافی، قوانین و شرایط، مشوق‌ها و محیط‌های حامی شکل‌گیری رفتارهای ارتقادهنده سلامت است. خودمراقبتی، مهم‌ترین بخش از سواد سلامت و سنگ بنای سلامت جامعه و مشارکت اجتماعی اثربخش است. بازه زمانی ۲۴ ژوئن تا ۲۴ ژوئیه را ماه «خودمراقبتی» می‌نامند و کشورهای جهان برنامه‌های متعددی برای آگاه‌سازی همگانی در مورد اهمیت خودمراقبتی انجام می‌دهند.

وی درباره برنامه‌های هفته خودمراقبتی در کشور اظهار کرد: ماه خودمراقبتی سال جاری از ۴ تیرماه آغاز می‌شود و تا ۳ مرداد ادامه دارد. برنامه‌های کلی و استانی متعددی با همکاری شرکای سازمانی، مردم شهرها و روستاها برگزار می‌شود. همچنین برنامه‌های تلویزیونی و رادیویی متعددی در تبیین مفاهیم خودمراقبتی و نقش آن در سلامت فردی، سلامت خانوادگی و اجتماعی با مشارکت صدا و سیمای ملی اجرا می‌شود و از نظرات صاحب‌نظران و اندیشمندان بهداشت و علوم رفتاری بهره‌مند می‌شویم.

نقش ۸۰ درصدی افراد در خودمراقبتی

مدیر دفتر آموزش و ارتقای سلامت وزارت بهداشت درباره نقش افراد بر خودمراقبتی گفت: می‌توان گفت که ۸۰ درصد مراقبت‌های سلامتی که یک فرد دریافت می‌کند نه از جانب مراقب سلامت و پزشکی خانواده خود بلکه از جانب خودش و با تکیه بر دانش و مهارت‌های فردی خودش، حمایت خانواده و دوستانش، آن مراقبت‌ها را دریافت می‌کند. خودمراقبتی به عنوان بخش مهم سواد سلامت و تبلور عملی دانش و آگاهی افراد نقش مهمی در ارتقاء سلامتی جامعه و خلق سلامت در سطح خانواده و محله و محل کار و زندگی دارد. به طور مثال، مطالعات نشان داده‌اند میزان اعتیاد در میان زنانی که از سطح سواد سلامت بیشتری بهره‌مند هستند، پایین‌تر است.

رضایی با بیان اینکه نقش خودمراقبتی در بهبود سریع‌تر بیماران و افزایش اثربخشی درمان‌ها نیز بسیار عالی و قابل‌تامل است، افزود: چنانکه در بیماران پرفشاری خون علاوه بر دستورات دارویی پزشکان ضرورت دارد که پزشکان و تیم سلامت در آموزش بیمار بر اساس اصول علمی و موازین اخلاقی طبابت، تلاش کنند تا رفتارهای خود مراقبتی شکل بگیرند و پایبندی بیماران بر درمان‌های تجویز شده بیشتر شود و بیمار به سمت سبک زندگی اصلاح شده و تطابق یافته برای بیماری پرفشاری خون اقدام کند. منظور این است بیمار به ترک سیگار، رژیم غذای کم نمک‌تر و فعالیت بدنی منظم و کاهش وزن به سمت وزن مناسب‌تر اقدام کند و بتواند در منزل فشار خود را اندازه بگیرد و استرس روزانه خود را مدیریت کند؛ در واقع، این مجموعه اقدامات که اثربخشی داروهای تجویز شده را تضمین می‌کند و شانس بهبودی بیمار را بالا می‌برد.

مزایای اقتصادی و اجتماعی خودمراقبتی

وی ادامه داد: خود مراقبتی نه تنها مزایای اقتصادی و اجتماعی غیرقابل تصوری برای فرد و خانواده دارد، بلکه در واقع یک مسئولیت اجتماعی نیز محسوب می‌شود و افراد با حمایت دوستان و خانواده‌هایشان، گروهی از انسان‌های سالم می‌سازند که بجای تحمیل هزینه تنبلی و سهل‌انگاری خود، به سمت جامعه منسجم و با نشاط حرکت می‌کنند. همچنین دیگران از حضور چنین افراد سالم از جهت جسمی و اجتماعی در کنار خود در محل کار و تحصیل احساس بسیار خوبی خواهند داشت. اگر کسی در برنامه زندگی روزانه خود ورزش منظم هفتگی، مسواک زدن، رعایت رژیم غذایی سالم، رعایت سرعت مطمئنه، رفتارهای جنسی بهداشتی و عدم استعمال دخانیات و مواد مخدر را قرار ندهد، سال‌ها بعد جامعه و اطرافیانش باید هزینه سهل‌انگاری او را بدهند. از این رو در جهان یک ماه به روش‌های مختلف به بیان اهمیت خود مراقبتی می‌پردازند.

رضایی با اشاره به شیوع تب دنگی گفت: امسال خود مراقبتی برای مسافران تابستانه به ویژه مسافران امارات‌متحده عربی و کشورهای همسایه به دلیل طغیان بیماری ویروسی دانگ بسیار اهمیت دارد. توصیه‌های خود مراقبتی در سفر توسط وزارت بهداشت با همکاری سازمان های دست اندرکار در سفر و گردشگری به دست مسافران می رسد. مسافرت شاد و سالم از جمله ضرورت‌های هر جامعه است و آمار غرق‌شدگی، تصادفات، بیماری‌های اسهالی تنفسی و اخیرا منتقله از نیش پشه‌ها می‌تواند شیرینی سفر را به کام همگان تلخ کند.

مدیر دفتر آموزش و ارتقای سلامت وزارت بهداشت گفت: توصیه‌های بهداشتی برای شکل‌گیری رفتارهای بهداشتی و خود مراقبتی دستوراتی ساده اما بسیار هزینه اثربخش و مقرون به صرفه هستند و سالمندی سالم‌تر و میانسالی پربارتری را برای جامعه به ارمغان می‌آورند.

دفتر آموزش و ارتقای سلامت وزارت بهداشت به عنوان متولی سواد سلامت و خود مراقبتی و سبک زندگی سالم جامعه تلاش دارد با همکاری دستگاه‌های ذی‌ربط و مشارکت میلیونی داوطلبان و سفیران سلامت به عنوان سرمایه‌های طلایی فرهنگ سلامت در مسیر خلق سلامت و بهبود سواد سلامت جامعه گام بردارد و در ماه خودمراقبتی کلاس های آموزشی متعدد را برای کارشناسان بهداشت کشور برگزار می‌کند. / علی خسروجردی

مدیرکل امور فرآورده‌های خوراکی و آشامیدنی سازمان غذا و دارو اعلام کرد

اجرای طرح شیر مدارس با همراهی تولیدکننده‌های برتر

عکس: رحمان شجاعی

مدیرکل امور فراورده‌های خوراکی و آشامیدنی سازمان غذا و دارو گفت: در اجرای طرح ملی شیر مدارس، واحدهای برتر تولیدکننده محصولات لبنی را به کمیته ملی شیر مدارس معرفی کرده و بطور ویژه تحت کنترل و نظارت داریم.دکتر عبدالعظیم بهفر اظهار کرد: با توجه به توسعه و افزایش صادرات مواد غذایی به کشورهای همسایه، حوزه خلیج فارس و آسیای دور ، نظارت بر رعایت مقررات ایمنی مطابق با کشورهای مقصد و تسریع در صدور گواهی بهداشت صادرات مواد غذایی در دستور کار معاونت‌های غذا و دارو سراسر کشور قرار دارد.

بنابر اعلام سازمان غذا و دارو، وی افزود: در تداوم اجرای برنامه عملیاتی توسعه نظام مدیریت ایمنی غذا در واحدهای تولیدی، از سال ۱۳۹۰ ارزیابی سالیانه الزامات و برنامه‌های پیش‌نیازی برای برقراری محیط بهداشتی و قابل قبول تولید غذای سالم و همچنین ممیزی تصدیق نظام مدیریت ایمنی مواد غذایی مستقر در واحدهای تولیدی تحت نظارت با بهره‌گیری از توان افراد خبره، متخصص و کارآمد معاونت های غذا و دارو در سراسر کشور در حال انجام است.

معاون امور دهیاری‌های سازمان شهرداری‌ها در گفتگو با پیشرو خبر داد:

توزیع ۲۰۰۰ خودروی حمل زباله در روستاها از هفته آینده

رحمان شجاعی: معاون امور دهیاری‌های سازمان شهرداری‌ها و دهیاری‌های کشور از توزیع ۲۰۰۰ خودروی مکانیزه سبک حمل زباله به دهیاری‌های سراسر کشور طی هفته آینده خبر دادمهیار نورعلی با اشاره به اقدامات این سازمان و تأکید وزیر کشور برای حل مشکل پسماند روستاها، اظهار کرد: مهم ترین علت ضعف در جمع آوری و انتقال به مراکز دفع پسماند در روستاها، نبود خودرو بود که به همین منظور در اولین اقدام ۲۰۰۰ وانت نیسان با قابلیت حمل و تخلیه زباله تهیه و در اختیار دهیاری‌های کشور قرار خواهد گرفت.

وی ادامه داد: سازمان شهرداری‌ها و دهیاری های کشور به منظور ارائه خدمات بهتر دهیاری ها به روستاییان در گذشته نیز با اهدای ماشین آلات، از دهیاری‌ها حمایت می‌کرد؛ اما متاسفانه از سال ۱۳۹۲ این امکان وجود نداشته است؛ ولی با لطف خداوند و تاکید وزیر کشور و پیگیری های مجدانه رییس سازمان شهرداری ها و دهیاری های کشور این اتفاق در سال جاری رقم خوردنورعلی اظهار کرد: از سوی مرکز مدیریت پسماند شهری و روستایی سازمان شهرداری‌ها و دهیاری‌ها، تمام کشور به ۳۰۰ منطقه تقسیم بندی شده است که بر اساس وسعت، جمعیت و تعداد دهیاری‌ها این تعداد خودرو از فردا شنبه توزیع خواهد شد و پیش بینی شده است با این اقدام حدود ۹۵ درصد مشکل حمل پسماند در روستاها حل شود.

معاون امور دهیاری ها در ادامه همچنین بر لزوم تجهیز دهیاری‌ها به امکانات لازم برای رفاه و آسایش روستاییان تأکید کرد و افزود: در حال حاضر ۹۳۸ دستگاه خودروی آتش نشانی در دهیاری ها مستقر هستند که بهسازی و توسعه ناوگان خدماتی و ایمنی از اولویت های این مجموعه است.

نورعلی افزود: خوشبختانه با پیگیری‌های انجام شده ، در سال گذشته و پس از دو سال وقفه، مجوز استفاده از ظرفیت نیروهای وظیفه برای بکارگیری در پایگاه‌های آتش‌نشانی روستایی توسط ستاد کل نیروهای مسلح صادر شد؛ به طوری که حدود ۳۵۰ نفر از دارندگان مدرک کارشناسی به بالا پس از طی دوره‌های آموزش به عنوان آتش نشان در دهیاری‌ها فعالیت خواهند کرد.

مدیرعامل سازمان حمل و نقل تهران خبر داد:

آغاز ساماندهی پارک حاشیه‌ای در ۳ منطقه تهران

مدیرعامل سازمان حمل و نقل و ترافیک شهر تهران از آغاز ساماندهی فضای پارک حاشیه‌ای شهر تهران خبر داد.

شهریار افندی زاده در مورد آخرین وضعیت ساماندهی فضای پارک حاشیه‌ای در تهران، گفت: در مورد پارک‌های حاشیه‌ای با توجه به هماهنگی که در شهرداری تهران انجام شد و با توجه به آسیب شناسی که از اجرای طرح‌های قبلی بدست آوردیم، با مدل جدید از سه منطقه۱،۴ و ۵ کار ساماندهی را آغاز کردیم.

وی با بیان اینکه برای این سه منطقه بر اساس مصوبه شورای ترافیک حدود ۳۰ هزار فضای پارک پیش‌بینی شده است، اظهار کرد: تمام سیستم‌ها هوشمند شده و شهروندان می‌توانند از طریق اپلیکیشن نسبت به شناسایی فضای پارک حاشیه‌ای اقدام کنند و مقرر شده است که با سیستم‌های کنترلی این فضاها در اختیار مصرف‌کنندگان قرار گیرد.

افندی زاده با تاکید بر اینکه اپلیکیشن پارک حاشیه‌ای یک اپلیکیشن در دل آپ‌های مورد تأیید شهرداری تهران است و قرار نیست اپلیکیشن جداگانه‌ای طراحی شود، اظهار کرد: شهروندان می‌توانند توسط این اپلیکیشن نسبت به پرداخت عوارض و شناسایی پارک حاشیه‌ای اقدام کنند.

وی با تأکید بر اینکه در صورت اجرای موفقیت‌آمیز ساماندهی پارک حاشیه‌ای در سه منطقه فوق الذکر، علاقه‌مند هستیم که این طرح را به برخی مناطق دیگر نیز گسترش داده و به صورت فاز به فاز فضاهای پارک حاشیه‌ای در اختیار مردم باشند، تصریح کرد: با ساماندهی پارک حاشیه‌ای به نوعی فضای پارک از اشغال خودروهایی که از صبح تا شب نسبت به پارک خودرویشان در کنار معابر اقدام می‌کنند؛ خارج و فضای پارک حاشیه‌ای در اختیار خودروهایی قرار می‌گیرد که مدت زمان کمتری توقف می‌کنند و خودروهایی که زمان زیادی نیاز به توقف دارند می‌بایست به پارکینگ‌های عمومی مراجعه کنند.

مدیرعامل سازمان حمل و نقل و ترافیک شهر تهران با بیان اینکه با اجرای روش‌های کنترل فضای پارک حاشیه‌ای و نرخ گذاری می‌توان مسائل دیگر همچون پارک دوبل را هم رفع کرد، در پاسخ به سوالی مبنی بر اینکه آیا پارک‌بان‌ها بر می گردند، گفت: شناسایی جای پارک و مدیریت آنها به پارک‌بان‌ها ارتباطی ندارد چرا که این اقدامات از طریق اپلیکیشن‌ها شناسایی می‌شود و افرادی که پارک غیرمجاز داشته باشند از طریق سیستم‌های کنترلی یعنی دوربین‌های نصب شده بر روی موتورسیکلت و خودرو کنترل می‌شوند.

وی اضافه کرد: در حال حاضر این طرح در مناطق ۱،۴ و ۵ اجرا خواهد شد و بعد از آن به سایر مناطق مورد نظر تسری می‌یابد.

خبر

معاون سازمان پزشکی قانونی اعلام کرد

فعالیت ۹۰۰ پزشک در پزشکی قانونی

معاون توسعه مدیریت و پشتیبانی سازمان پزشکی قانونی کشور گفت: در سال ۱۴۰۲، در مجموع ۲ میلیون و ۱۵۰ هزار و ۱۷۰ پرونده در مجموعه سازمان پزشکی قانونی رسیدگی شده است.

به گزارش ایسنا به نقل از قوه قضاییه، رضا حاج‌منوچهری گفت: سازمان پزشکی قانونی تا امروز در ۴۴۷ مرکز در سراسر کشور به ارائه خدمت به هموطنان می‌پردازد. ۳ هزار و ۸۰۰ نفر پرسنل نیز در حال حاضر در این سازمان مشغول به کار هستند که شامل نیروهای رسمی، پیمانی، قراردادی و شرکتی می‌شوند. از این تعداد ۹۰۰ نفر پزشک هستند که از این تعداد پزشک نیز ۲۰۰ نفر پزشک متخصص و مابقی پزشکان عمومی هستند. همچنین در حال حاضر ۱۹۸ نفر پزشک معاضدتی داریم که این افراد در مراکزی که عموماً صعب العبور هستند و یا فاصله زیادی با نزدیک‌ترین مرکز رسمی سازمان پزشکی قانونی دارند در مطب‌ها یا اماکنی که به صورت امانی از دادگستری یا فرمانداری‌ها گرفته شده در حال ارائه خدمت هستندوی ادامه داد: در سال ۱۴۰۲، در مجموع ۲ میلیون و ۱۵۰ هزار و ۱۷۰ پرونده در مجموعه سازمان پزشکی قانونی رسیدگی شده است. برخلاف تصوری که عموم مردم از سازمان پزشکی قانونی دارند و آن را به اسم تشریح می‌شناسند از مجموع پرونده‌های وارده به این سازمان در سال گذشته تنها ۳.۶ درصد از پرونده‌های ما مربوط به حوزه تشریح بود. ۸۷.۷ درصد پرونده‌های وارده به سازمان مربوط به حوزه معاینات، ۷.۱ درصد حوزه آزمایشگاه و ۱.۶ درصد در حوزه کمیسیون‌ها مربوط می‌شد. در هرکدام از این بخش‌ها پرونده‌های مطروحه با سرعت و دقت فراوان مورد بررسی قرار گرفته و نظر نهایی کارشناسان به مراجع محترم قضایی ارسال شده است.حاج منوچهری درباره مهمترین اقدامات انجام شده در سال ۱۴۰۲ در زمینه تامین نیروی انسانی گفت: در اداره کل منابع انسانی عمدتاً در زمینه جذب نیرو اقداماتی صورت پذیرفته است. متاسفانه یکی از مشکلاتی که ما همیشه با آن مواجه هستیم و در گذشته نیز شاهد آن بودیم این است که ردیف‌های جذبی که ما در آزمون‌های استخدامی برای ورود نیروی انسانی به این سازمان در نظر می‌گیریم کامل نمی‌شود. در سال ۱۴۰۲ و در ۳ ماهه اول این سال، آزمونی را برگزار کردیم که در قالب این آزمون برای جذب ۱۱۸ نفر در سازمان پزشکی قانونی تامین اعتبار انجام داده و هماهنگی‌های آن را با سازمان اداری و استخدامی و برنامه و بودجه انجام داده بودیم. متاسفانه در آزمون مذکور از ۱۱۸ ردیفی که در آزمون وجود داشت ۴۲ ردیف فاقد ورودی و داوطلب بود که این اتفاق جای تامل دارد. از این ۴۲ ردیف ۳۲ ردیف مربوط به پزشکان بود (۳ ردیف متخصص پزشکی قانونی و یک ردیف روانپزشک و مابقی ردیف‌هایی که قرار بود پزشکان عمومی جذب شوند فاقد متقاضی بودند)؛ البته این اتفاق در دوره‌های قبل نیز تکرار شده بود و این یکی از مشکلاتی است که ما در حوزه جذب نیروی انسانی همواره با آن مواجه هستیم.

بیماریهای غیرواگیر؛

عامل مرگ سالی ۴۱ میلیون نفر در جهان

مدیر کلینیک طب پیشگیری و ارتقاء سلامت سازمان جهاد دانشگاهی علوم‌پزشکی تهران با بیان اینکه بیماری‌های غیرواگیر سالانه عامل مرگ ۴۱ میلیون انسان در جهان است، گفت: اصلاح سبک زندگی در پیشگیری از بیماری‌های غیرواگیر، نقش اساسی دارددکتر حسین یاری با بیان اینکه بیماری‌های غیرواگیر از چالش‌های مهم زندگی بشر به حساب می‌آید، اظهار کرد: سکته‌های قلبی و مغزی، فشار خون، دیابت، سرطان‌ها، بیماری‌های تنفسی، بیماری‌های عضلانی_اسکلتی و اختلالات اعصاب و روان جزو بیماری‌های غیرواگیر به حساب می‌آیند. بشر در دنیای امروز با بیماری‌های غیرواگیر مواجه است؛ به نحوی که بیماری‌های غیرواگیر، بیش‌ترین علت مرگ و میر، ناخوشی و ناتوانی هستندوی ادامه داد: برآوردها بیانگر این است، سالانه ۴۱ میلیون نفر در جهان به دلیل ابتلا به بیماری‌های غیرواگیر جان خود را از دست می‌دهند. همچنین ۷۱ درصد از هزینه‌هایی که به انسان‌ها تحمیل می‌شود به دلیل بیماری‌های غیرواگیر است. با توجه به آمار و ارقام مربوط به بیماری‌های غیرواگیر می‌توان گفت که مهم‌ترین معضل بشر از منظر سلامتی، بیماری‌های غیرواگیر است. اگر نسبت به موضوع سلامت مردم و جامعه احساس نگرانی می‌کنیم، باید بیماری‌های غیرواگیر را در کانون توجه قرار دهیم. تمام کشورهای جهان، چه کشورهای توسعه‌یافته و چه کشورهای در حال توسعه باید به بیماری‌های غیرواگیر توجه کنند. مدیر کلینیک طب پیشگیری و ارتقاء سلامت سازمان جهاد دانشگاهی علوم‌پزشکی تهران درباره ضرورت پیشگیری از بیماری‌های غیرواگیر گفت: پرسش‌های «چگونه از بیماری‌های غیرواگیر پیشگیری کنیم؟ سلاح انسان‌ها در مقابل این بیماری‌ها چیست؟» را مطرح می‌کنم که در پاسخ به این پرسش‌ها باید گفت وراثت و عوامل محیطی در ابتلاء به بیماری‌های غیرواگیر نقش دارند؛ البته وراثت از کنترل انسان‌ها خارج است و عوامل محیطی تا حدودی قابل کنترل هستندوی با اشاره به ضرورت اصلاح سبک زندگی زندگی گفت: اصلاح سبک زندگی در پیشگیری از بیماریهای غیرواگیر نقش دارد. تغییر و اصلاح سبک زندگی، مهم‌ترین سلاح انسان‌ها در مقابله با بیماری‌های غیرواگیر به حساب می‌آید.

سازمان آگهی های
روزنامه پیشرو
۰۱۱-۳۳۳۰۰۲۳۱-۳
۰۱۱-۳۳۳۰۴۴۰۱-۳

سایت روزنامه پیشرو www.Pishrodaily.ir

خبر

معاون داوطلبان جمعیت هلال احمر البرز:

۱۰ کاروان سلامت به مناطق کم برخوردار البرز خدمات رایگان ارائه دادند

معاون داوطلبان جمعیت هلال احمر البرز گفت: ۱۰ کاروان سلامت همزمان با دهه ولایت وامامت به ساکنان مناطق کم برخوردار این استان خدمات بهداشتی درمانی رایگان ارائه دادند.رجبی گفت: با استقرار این کاروان ها در هفت شعبه و ۱۰۱ خانه هلال خدمات غربالگری، سنجش فشار خون و قند خون برای ساکنان مناطق کم برخوردار انجام شد .وی گفت: طی این مدت سه هزارو ۸۵۰ نفر از خدمات کاروان های امدادی هلال احمر بهره مند شدند.وی اضافه کرد: همچنین طی این مدت ۱۲ ایستگاه سلامت در البرز دایر شد که یک هزارو ۸۵۳ نفر ازخدمات هلال احمر استفاده کردند.رجبی افزود: در دهه ولایت و امامت سه هزار پرس غذای گرم و حدود یک هزارو ۵۰۰ بسته معیشتی بین نیازمندان البرز توزیع شد. معاون داوطلبان هلال احمر البرز بیان کرد:اردوهایسلامت هلال احمر با حضور تعدادی پزشک متخصص و عمومی، پیراپزشک، ماما و روانشناس در خانه‌های هلال روستایی استان البرز برگزار شد.وی گفت: در این اردوها افزون بر خدمات درمانی در بخش بینایی سنجی، مشاوره‌های روانشناسی خانواده و تحصیلی، مددکاری، مشاوره خدمات اجتماعی و غربالگری قند و فشارخون خدمات ارائه شد.معاون داوطلبان جمعیت هلال احمر البرز یادآور شد: داوطلبان با اعزام به مناطق محروم ضمن جذب و عضوگیری از مراجعان، برخی آموزش های امدادی مانند نحوه سنجش فشار خون آموزش می دهند.رجبی افزود: خدمات کاروان سلامت هلال احمر به صورت ادواری در مناطق محروم استان البرز استان ادامه دارد.

رییس سازمان تعاون روستایی اصفهان خبرداد:

فعالیت ۴۶۰ تشکل تعاونی روستایی در استان اصفهان

رییس سازمان تعاون روستایی اصفهان گفت: ۴۶۰ تشکل تعاونی روستایی در استان اصفهان فعال است. رییس سازمان تعاون روستایی اصفهان گفت: ۴۶۰ تشکل شامل شرکت‌های تعاونی روستایی، زنان، تولید، کشاورزی و اتاق اصناف در زمینه‌های مختلف مشغول ارائه خدمت به روستاییان و بهره‌برداران بخش کشاورزی استان است.محسن حاج عابدی افزود: بیش از ۳۵۰ هزار نفر عضو اتحادیه ها، تعاونی‌ها و تشکل‌های روستایی استان اصفهان هستند.وی اظهار داشت: سازمان تعاون روستایی اصفهان و واحدهای زیر مجموعه آن یکی از گسترده‌ترین شبکه‌های تعاون روستایی در کشور است.رییس سازمان تعاون روستایی استان اصفهان اضافه کرد: مجموعه برنامه‌های تعاون روستایی حول سه محور اصلی هدایت، حمایت و نظارت ساماندهی شده است.حاج عابدی با اشاره به نامگذاری امسال به «جهش تولید با مشارکت مردم»، تصریح کرد: مشارکت مردم مصداق بارز، اصلی و اساسی در تشکل‌های تعاونی است و ظرفیتی استثنایی برای مجموعه سازمان و یک وظیفه و تکلیف مضاعفی برای ماست که امیدواریم بتوانیم از این فرصت استفاده کنیم.او خاطرنشان کرد: آموزش و توانمندسازی در حوزه‌های مختلف شبکه تعاون روستایی جزو برنامه‌های بسیار مهم و اولویتدار این سازمان در استان اصفهان است.حاج عابدی افزود: هوشمند سازی در حوزه آمار و اطلاعات یکی دیگر از برنامه‌های اساسی این شبکه است که برنامه ریزی برای آن در اصفهان بصورت آزمایشی انجام شده و سامانه جامع تعاونی‌ها (سجا) در حال راه اندازی است.رییس سازمان تعاون روستایی استان اصفهان گفت: تامین و توزیع بهنگام نهادهای کشاورزی در حوزه‌های زراعت، باغبانی، دام و طیور، شیلات و آبزیان و محصولات گلخانه‌ای یکی دیگر از برنامه‌های مهم و اساسی این سازمان است که تاثیر بسزایی در جهش تولید دارد.

مدیر پروژه‌های عمرانی شهرداری شهرکرد:

۳۸ هزار مترمربع از معابر منظریه آسفالت شد

مدیر پروژه‌های عمرانی شهرداری شهرکرد گفت: از ابتدای امسال ۳۸ هزار مترمربع از معابر محلات منظریه آسفالت شده است.تورج فروزنده اظهارداشت: عملیات آسفالت ریزی در محلات ۳۵، ۳۶، ۳۷ و ۳۸ منظریه به میزان ۳۰۰ تن برای ۳ هزار مترمربع از معابر انجام شدوی با بیان اینکه ۳۵۰ تن آسفالت توسط فنیشر در منظریه توزیع و ۳۵ هزار مترمربع دیگر از معابر نیز آسفالت شده است، افزود: پارسال عملیات لکه‌گیری معابر منظریه انجام و امسال عملیات آسفالت‌ریزی به صورت دستی و نفیشر انجام شد.مدیر پروژه‌های عمرانی شهرداری شهرکرد بیان کرد: معابر محله ۳۸ منظریه به صورت کامل زیرسازی و آسفالت شده و محلات ۳۵، ۳۶ و ۳۷ عملیات لکه‌گیری، ترانشه و ترمیم معابر انجام شده است.فروزنده خاطرنشان کرد: پارسال نیز با استفاده از ۲۰۰ تن آسفالت ۲ هزار مترمربع از معابر منظریه نیز آسفالت شد.

مدیر عامل شرکت توزیع نیروی برق آذربایجان غربی:

استفاده از مولدهای خودتامین مشترکان در دستور کار شرکت برق آذربایجان غربی است

مدیر عامل شرکت توزیع نیروی برق آذربایجان غربی با اشاره به در دستور کار بودن استفاده از مولدهای خودتامین مشترکان گفت: با وجود افزایش مصرف برق در آذربایجان غربی نسبت به سال گذشته، اجرای کامل برنامه های مدیریت مصرف و همکاری بخش‌های مختلف در اجرایی شدن این برنامه‌ها سبب شده هفته اول تابستان را بدون مشکل سپری کنیم.طاهر کیامهر افزود:حدود ۶۰ درصد از برنامه تعیین شده جهت صرفه جویی از طریق به مدار آمدن مولدهای خود تامین مشترکینی که قرارداد همکاری با شرکت داشته‌اند محقق شده است و تا امروز پنج مگاوات صرفه جویی حاصل از به مدار آمدن مولدها داشته ایم.وی اضافه کرد: برنامه‌ریزی شرکت توزیع نیروی برق آذربایجان غربی تا تحقق ۱۰۰ درصدی و رسیدن به هدف‌گذاری هشت مگاواتی پیگیری خواهد شد و این امر نیازمند همکاری تمام مشترکان دارای قرارداد است.مدیرعامل شرکت توزیع نیروی برق آذربایجان غربی ادامه داد: هفته اول تیر، اوج مصرف برق در استان به یک هزار و ۱۵۷ مگاوات رسید که در مدت مشابه سال گذشته میزان مصرف برق رقمی در حدود یک هزار و ۸۴ مگاوات بود. وی اضافه کرد: این افزایش هفت درصدی‌در حالی بود که افزایش دمای قابل توجهی نداشتیم.

کیامهر با اشاره به اینکه همکاری مردم در جلوگیری از افزایش بی رویه مصرف تاکنون خوب بوده است، اظهار کرد:امیدواریم با همکاری خوب مشترکان طی هفته‌های آتی نیز جهت گذر موفق از پیک بار تابستان امسال ادامه داشته باشد.

مدیرعامل شرکت توزیع برق استان مرکزی در سامد پاسخگوی سوالات مردم شد

ترکمانی: محمود محمـــودی در این رابطـــه گفت: از جمله وظایف تکلیف شده برای مدیران ارتباط نزدیک با مردم می باشد که با حضور در محل سامانه الکترونیکی ارتباط مردم و دولت (سامد) واقع در استانداری به سوالات و درخواستهای مردمی پاسخ دادیم.

مدیر عامل شرکت توزیع برق استان مرکزی در گفتگو با پیشرو گفت: از طریق این سامانه ازساعت ۱۱ الی ۱۲:۳۰ روز یکشنبه ۳تیر ماه به مدت یک ساعت و نیم به صورت برخط پاسخگوی سوالات مردم بودیم و رسیدگی به درخواست هادر دستور کار قرار گرفت .

وی خاطرنشان کرد : در ارتباط مردمی مستقیم در سامانه سامد،مشکلات مطرح شده از سوی مردم به صورت دقیق در حوزه توزیع برق بررسی و دستورات لازم برای رفع آنها به مسئولین بخش های مربوطه صادر گردید.

محمودی تصریح کرد: سامانه ارتباطی سامد "سامانه ارتباطی مردم و دولت " از طریق شماره تماس ۱۱۱ می باشد که آماده دریافت مشکلات مردمی است ، همچنین سامانه شبانه روزی ۱۲۱ مرکز فوریت‌های برق و در هرساعت آماده پاسخگویی به مردم است.

مدیرعامل شرکت آب منطقه‌ای اردبیل:

۳۲۰ هزار میلیارد ریال صرف احداث سدهای عمارت و عنبران نمین شد

مدیرعامل شرکت آب منطقه‌ای اردبیل گفت: برای تکمیل سدهای عمارت گرمی مغان و عنبران نمین ۳۲۰ هزار میلیارد ریال هزینه شد.علی حیدری اناری اظهار کرد: ۱۲۰ هزار میلیارد ریال از این میزان برای اجرای سد عمارت و ۲۰۰ هزار میلیارد ریال دیگر هم برای سد عنبران هزینه شده است.وی افزود: ساکنان ۹ روستا شامل روستاهای محدوده استان اردبیل و آذربایجان شرقی با تکمیل سد عمارت به محل جدید انتقال داده شدند تا معاش و زندگی خود را در یک فضای روستایی بهتر و مناسب‌تر ادامه داده و از مزایای سد عمارت بهره‌مند شوند. مدیرعامل شرکت آب منطقه‌ای اردبیل گفت: تخصیص منابع آبی را از طریق سد عمارت هم برای صنعت، شرب و هم کشاورزی شاهد خواهیم بود تا ساکنان مناطق روستایی و پایاب این سد بتوانند از آن بهره‌مند شوند.

مدیرعامل شرکت آب منطقه‌ای اردبیل با بیان اینکه در اثر بارش‌های اخیر حجم ذخایر سدهای این استان به بیش از ۱۹۵ میلیون متر مکعب رسیده است ، افزود: ۳۲ درصد حجم ذخایر سدهای این استان پر شده که با بارش‌های رخ داده در اردیبهشت و اوایل خردادماه امیدواریم این حجم تا ۵۰ درصد و بالاتر هم افزایش یابد.وی با اشاره به ذخایر سد یامچی اردبیل ادامه داد: این سد در حال حاضر بیش از ۲۷ میلیون مترمکعب آب دارد و پیش‌بینی می‌شود این مقدار به میزان قابل توجهی افزایش یابد. حیدری اناری اظهار کرد: هر چند نسبت به سال گذشته در همین ایام با کاهش پنج درصدی در ذخایر حجم مخزن سد یامچی روبرو هستیم ولی پیش‌بینی‌ها حکایت از جبران این کسری و بهبود شرایط ذخیره‌سازی این سد دارد.وی همچنین از افزایش ذخیره سد سبلان به ۳۹ میلیون متر مکعب خبر داد و گفت: حجم ذخیره این سد پنج میلیون متر مکعب نسبت به مدت مشابه سال گذشته افزایش یافته و به نظر می‌رسد روند ذخیره‌سازی در پشت سد سبلان قبل از شروع کشت و زرع بهاره ادامه پیدا کند. حیدری اناری به ذخایر سد ارس و خداآفرین به عنوان ۲ سد تامین‌کننده آب آشامیدنی و کشاورزی شمال استان اشاره کرد و افزود: این ۲ سد نیز نسبت به گذشته وضعیت بهتری دارند و برنامه‌ریزی بر این است تا از ذخایر آن برای بخش‌های کشاورزی و آشامیدنی استفاده شود.مدیرعامل شرکت آب منطقه‌ای اردبیل اظهار کرد: پیش‌بینی می‌شود با توجه به در پیش بودن فصل گرم سال میزان مصرف نیز افزایش یابد که قطعا با رعایت اصل صرفه‌جویی در مصرف آب و سایر انرژی‌ها امیدواریم تابستان خوبی را سپری کنیم.

نماینده ولی فقیه در استان کرمان مطرح کرد:

کار ماندگار شهرداری کرمان با رونمایی از سردیس «شهید جمهور، آیت‌الله رییسی»

نماینده ولی‌فقیه در استان و امام جمعه کرمان، رونمایی از سردیس شهید جمهور، آیت‌الله سیدابراهیم رییسی را کار ارزشمند و ماندگار شهرداری در پاسداشت خدمات شخصیت‌های بزرگ و خادمان ملت ایران، مطرح کرد.

حجت‌الاسلام والمسلمین حسن علیدادی سلیمانی در آیین رونمایی از سردیس شهید جمهور، آیت‌الله سیدابراهیم رئیسی که با حضور شهردار کرمان، فرماندار، رییس‌کل دادگستری استان، جمعی از مدیران استان و تعدادی از اعضای شورای اسلامی شهر، معاونان و مدیران شهرداری در میدان شورا برگزار شد، یاد و خاطره شهدای هفت تیر، شهدای خدمت و امام راحل(ره) را گرامی‌داشت و از شورای اسلامی شهر و شهردار کرمان، برای ایجاد این کار بسیار ارزشمند تشکر کرد.وی با بیان اینکه این اقدام به پاس خدمات ارزشمند شخصیتی بزرگ، در جایگاه رییس‌جمهور که عمر خود را وقف خدمت کرد، کاری ماندگار است، گفت: رئیس‌جمهور شهید، نشان داد که می‌توان با اعتقاد به دین و اخلاق اسلامی، بهترین وجه خدمت‌رسانی را به تصویر کشاند و این جریان همیشه به‌وسیله انسان‌های شیفته ایثارگری در ایران و سایر کشورهای اسلامی ادامه خواهد داشت.حجت‌الاسلام

علیدادی سلیمانی، کرمان را شهر مقاومت و شهید سلیمانی را سمبل ایثار دانست و افزود: مردم کرمان، آن‌چنان‌که معروف هستند، مردمی کریم و شریفند و نشان داده‌اند که شخصیت‌های بزرگی را به تاریخ تحویل داده‌اند و در معرفت، شناخت و احترام‌گذاشتن به خادمان ملت، پیشتازند.وی ضمن تشکر از شهرداری و شورای اسلامی شهر کرمان، برای جانمایی این سردیس در میدان شورا به‌عنوان بهترین نقطه شهر، یادآور شد: در این مکان آثاری از شهید سلیمانی وجود دارد که نشان‌دهنده پیوندی عمیق بین این دو شخصیت بزرگ است و قرارگرفتن این دو نماد در کنار هم برای نسل‌های آینده پیام مهمی دارد. نماینده ولی فقیه در استان و امام جمعه کرمان، در ادامه، ضمن دعوت از مردم برای شرکت در انتخابات ریاست‌جمهوری، به تداوم نهضت خدمت‌رسانی اشاره کرد و گفت: امیدواریم شخص مناسب و اصلحی برای مقام ریاست‌جمهوری انتخاب شود.شهردار کرمان نیز در حاشیه این آیین گفت: بعد از شهادت آیت‌الله رئیسی و هیأت همراه، در راستای انجام وظیفه و رسالت شهرداری برای ماندگارکردن یاد ایشان، در حد بضاعت و توان شهرداری، اقدام کردیم.محسن تویسرکانی، با بیان اینکه قصد داشتیم، حرکت ماندگاری را در شهرداری کرمان انجام دهیم، ادامه داد: در این راستا سردیسی با همکاری و مشارکت هنرمندان مرکز پژوهش و تحقیقات صنعتی استان کرمان، ساخته و در محل نصب شد.وی مناسبت رونمایی از این سردیس را که با سنگ «مرمر» اجرا شده، چهلمین روز شهادت شهید جمهور و هیأت همراه او دانست و گفت: امیدواریم گام کوچکی در راستای ماندگارکردن شهید رییسی برداشته باشیم.

با ورود در منظومه خدمات یکپارچه "یزدمن" انجام می شود؛

سامانه "بازپس" جایگزین روش های قدیمی جمع آوری پسماند خشک

شهروندان یزدی می توانند با ورود به سامانه "بازپس" در منظومه خدمات یکپارچه "یزدمن" و ثبت درخواست، پسماندهای خشک قابل بازیافت خود را تحویل و در قبال آن حساب شهروندی خود را شارژ کنند.در سال های گذشته جمع آوری پسماند خشک قابل بازیافت شهروندان توسط خودروهای جمع‌آوری سازمان مدیریت پسماند شهرداری که یک ملودی را هنگام عبور از کوچه‌ها پخش می‌کردند انجام می‌شد.از ابتدای سال ۱۴۰۳ با توجه به راه اندازی سامانه "بازپس" این امر بسیار ساده‌تر و بهتر قابل انجام شده است؛ کافیست شهروندان گرامی وارد سامانه "بازپس" شوند و با مشخص کردن زمان و مکان مورد نظرشان برای تحویل پسماند خشک قابل بازیافت، خودرو جمع‌آوری سازمان مدیریت پسماند شهرداری جهت تحویل گرفتن پسماندهای خشک در محل حضور می یابد.با این اقدام حساب شهروندی فرد متناسب نوع و وزن پسماند خشک تحویلی شارژ می‌شود و مردم می توانند از موجودی حساب مذکور برای استفاده از وسایل شهربازی‌ها، اتوبوس‌های شهری، توقف‌سنج حاشیه معابر و ...بسیاری از خدمات دیگر شهرداری از موجودی آن استفاده کنند.همچنین این امکان نیز وجود دارد که در سامانه «حساب شهروندی من» درخواست تسویه حساب بزنند و موجودی حساب شهروندی خود را به حساب بانکی خود انتقال دهند.برای بهره‌مندی از خدمات متنوع منظومه خدمات یکپارچه "یزدمن" (از جمله بازپس) کافیست که شهروندان عزیز یزدی فقط یکبار و به سادگی عضو "یزدمن" شوند. به این منظور باید به نشانی my.yazd.ir رفته و گزینه ورود/ثبت‌نام را انتخاب کنند.

همچنین می‌توانند برای استفاده آسان‌تر، برنامک "یزدمن" را از همین نشانی یا مخازن نرم‌افزاری همچون بازار و مایکت دریافت و بر روی تلفن همراه خود نصب نمایند.همچنین هرگونه سؤال، پیشنهاد یا انتقادی نسبت به "بازپس" یا سایر خدمات منظومه "یزدمن" دارند را می‌توانند با تلفن ۱۳۷ (گزینه دوم) در میان بگذارند. قطعاً تفکیک هرچه بیشتر پسماند خشک از مبدأ توسط شهروندان بافرهنگ یزدی می‌تواند علاوه بر تأثیرگذاری مثبت بر محیط زیست، به زیبایی شهر، رفع مشکل زباله‌گردها و همچنین ایجاد درآمد قابل ملاحظه برای خانواده‌ها و مدیریت بهتر شهر کمک کند.

خبر

شهردار کرمان تأکید کرد:

مردم باید تأثیر پرداخت عوارض را در شهر ببینند

شهردار کرمان، با تأکید بر اینکه مردم باید تأثیر پرداخت عوارض را در شهر ببینند، گفت: برای تشویق مردم به پرداخت عوارض، نیاز است تا مردم را نسبت به کارهایی که از محل پرداخت مالیات و عوارض در شهر انجام می‌شود، آگاه کنیم. محسن تویسرکانی، صبح امروز در نشست بررسی مسایل و مشکلات مدیریت تشخیص و وصول درآمد شهرداری که با حضور معاونان شهردار و برخی از مدیران شهرداری برگزارشد، ضمن گرامی‌داشت یاد «شهدای هفت تیر»، به‌ویژه «شهید بهشتی»، چهلمین روز شهادت رئیس‌جمهور شهید را نیز تسلیت گفت و بر حماسه انتخابات و حضور پررنگ مردم برای انتخاب فرد اصلح، تاکید کرد.

وی با اشاره به آشنایی قبلی خود با حوزه درآمد، جایگاه مدیریت وصول درآمدهای شهرداری را در کسب درآمد مهم دانست و گفت: وصول عوارضی که مردم برای پرداخت آن راه چاره‌ای ندارند، هنر ما نیست؛ باید بر نوآوری، خلاقیت و تدبیر برای دریافت عوارض، تلاش کرد.تویسرکانی، با بیان ینکه درآمد و افزایش آن، از موضوعات اصلی شهرداری است، گفت: با توجه به افزایش بودجه سالیانه باید به سمت اقدامات نوآورانه رفت و از روش‌های سنتی در همه حوزه‌ها به‌خصوص وصول درآمد، فاصله گرفت.

وی، با بیان اینکه واحدهای مختلف شهرداری، در مسیر اجرا و پیشبرد برنامه‌های سازمان، موثر و تحول‌آفرین هستند، افزود: ازجمله این موارد می‌توان به مدیریت وصول درآمد و سازمان سرمایه‌گذاری اشاره کرد.تویسرکانی، با بیان اینکه به افراد نوآور در وصول درآمد نیاز داریم، گفت: کارکنان باید تحول ایجاد کنند و تنها به آنچه وجود دارد، قانع نباشند.شهردار کرمان، بر اهداف هر سازمان در کسب درآمد و ایجاد راهکار و فرهنگ‌سازی موثر در این خصوص، تاکید و خاطرنشان کرد: فرهنگ بالای شهروندی، مبنای فرهنگ عمومی در جوامع امروزی است.وی، رصد مستمر شیوه‌های کسب درآمد و شناسایی نقاط ضعف و قوت آن را مهم دانست و افزود: هرچند امکانات نرم‌افزاری نظیر سامانه‌های موجود، موثر و لازم است، اما ایجاد راهکارهای نوآورانه برای وصول درآمد، تاثیر بیشتری در افزایش درآمد دارد.شهردار کرمان، با بیان اینکه از ابتدای ورود به شهرداری بر ممیزی تاکید داشته است، گفت: نیاز است تا کارگروهی برای سیاست‌گذاری درجهت وصول درآمد و بررسی روند آن با هدف بهره‌وری بیشتر، تشکیل شود.تویسرکانی، بر اطلاع‌رسانی و تبلیغات بیشتر با محوریت «درآمد» و نقش آن در پیشرفت شهری تاکید کرد و بررسی نقش سامانه‌های کشوری نظیر سامانه «سمیع» را مهم دانست و اظهار داشت: نیاز است واحد درآمد نسبت به قبل قدرتمندتر عمل کند.در این نشست، معاون مالی و اقتصادی شهردار کرمان، کسب درآمد را از پایه‌های اصلی و بنیادی شهرداری برشمرد و به تشکیل کمیته درآمد شهرداری و برنامه‌ریزی در این خصوص اشاره کرد و افزود: این کمیته در پیداکردن نقاط ضعف و قوت درآمدزایی در این مدت بسیار کارساز بوده است.رامین امیرمداح، به مشکلات مطرح‌شده در وصول عوارض، مانند «عوارض مربوط به اتباع بیگانه» اشاره و راه‌حل‌های لازم برای آن را تشریح کرد.وی، پیشرفت کار در «ممیزی» را خوب ارزیابی کرد و با بیان اینکه بالای یک سال برای این طرح، کار شده است، از عقد یک قرارداد با یک شرکت متخصص برای اجرای طرح، خبر داد.مدیر تشخیص و وصول درآمد شهرداری کرمان نیز، ضمن تشکر از حضور شهردار و مدیران شهرداری، به سابقه بالای نیروهای کارآمد در این مدیریت اشاره کرد و مهم‌ترین وظیفه این اداره را تهیه و تنظیم لوایح عوارضی سالانه برشمرد و گفت: لوایح عوارضی تصویب‌شده در سال جاری، نتیجه پیگیری‌های مستمر و برگزاری جلسات متعدد بوده که بر این اساس لوایح خوبی برای سال ۱۴۰۳ تصویب و در زمان مناسب ابلاغ شد.علی عسکری، بیان کرد: قصد داریم برای بررسی و تصویب لوایح عوارضی سال آینده، از ماه آینده شروع کنیم تا در اسرع وقت لوایح عوارضی سال ۱۴۰۴ نیز مصوب شود.وی با بیان اینکه ۹۰ درصد درآمدهای مرکز در این اداره ثبت، پیگری و اخذ می‌شود، افزود: عوارض خودرو ازجمله مهمترین عوارض است و در سال گذشته ۵۷ میلیارد تومان از این محل، درآمد وصول شده است.عسکری، با بیان اینکه درآمد حاصل از عوارض خودرو، نسبت به سال قبل از آن، حدود ۷۰ درصد رشد داشته است، از وصول هفت میلیارد تومان درآمد عوارض خودرو در فروردین‌ماه سال‌جاری خبر داد و یادآور شد: عوارض خودورو از درآمدهای پایدار شهرداری است که سعی کردیم با انجام تبلیغات موثر و پیگیری‌های مستمر، آن را وصول کنیم.وی بر وجود مشکلات سامانه کشوری «سمیع» اشاره کرد و گفت: هرچند اتصال به این سامانه منجر به کاهش درآمد ناشی از عوارض خودرو خواهد شد، اما طبق تاکید وزارت کشور، باید به این سامانه متصل شویم.عسکری در ادامه، به‌روزکردن پرداخت بدهی عوارض حمل‌ونقل بلیط مسافر در ترمینال‌های مسافربری را ازجمله اقدامات انجام‌شده ذکر کرد و ادامه داد: در سال گذشته از این محل، حدود ۱۲ میلیارد تومان درآمد، وصول شده است.وی به پیگیری بدهی پرونده‌های غیرصنفی ازجمله پرونده‌های «وکیل‌ها» و «پزشکان» از طریق کمیسیون ماده ۷۷ و اجرای ثبت اشاره کرد و افزود: در سه ماه اخیر ۵۰۰ میلیون تومان از این محل، درآمد وصول شده؛ همچنین تمام کارکنان اداره درآمد، پیگیر وصول عوارض ناشی از ارزش افزوده بودند که به‌خوبی وصول شده است.مدیر تشخیص و وصول درآمد شهرداری کرمان، با بیان اینکه عوارض ناشی از آلایندگی به‌خوبی دریافت نمی‌شود؛ در حالی‌که این موضوع نیاز شهر کرمان است، یادآور شد: سال گذشته یک میلیارد و ۷۰۰ میلیون تومان از این محل درآمد وصول شده است، درحالی‌که شهرستان‌های دیگر مبالغ بیشتری را دریافت کردند.وی در ادامه، تعامل بیشتر با استانداری و اداره اتباع برای وصول عوارض اتباع بیگانه را نیز مطرح و بر پیگیری لازم برای دریافت سهم شهرداری از جرائم رانندگی نیز تاکید کرد. عسکری، همچنین محقق‌شدن دو درصد عوارض نقل‌وانتقال و وصول در حدود ۲۰۰ میلیارد تومان از محل صدور گواهینامه و گذرنامه در سال گذشته را ازجمله این موارد دانست و به موضوع مهم ممیزی اشاره کرد و گفت: این اقدام را از ابتدای سال در دستور کار قرار دادیم و با کسب اطلاعات لازم و راه‌اندازی ستاد ممیزی شهرداری، کار را تا حدودی پیش بردیم و تاکنون، اسناد مناقصه و شرح خدمات آماده شده؛ اما همچنان به عکس و نقشه به‌روزشده و نرم‌افزار کاربردی ممیزی، نیازمند هستیم.

وی با بیان اینکه به‌زودی نقشه لازم، آماده و زیرسیستم‌ها فراهم می‌شود، از اختصاص ۱۱ میلیارد تومان اعتبار برای این منظور خبر داد و گفت: این اقدام به‌صورت پایلوت از یک منطقه شروع و در صورت داشتن خروجی موثر، به تمام مناطق دیگر ارجاع داده می‌شود.عسکری، عوارض نوسازی را نیز، ازجمله عوارض مهم و تاثیرگذار در درآمد پایدار دانست و گفت: در ابتدای سال با پیگیری مستمر، قیمت‌گذاری در زمان مناسب انجام و به مناطق ابلاغ شده است.وی در ادامه، عوارض کسب‌وپیشه و موارد صنفی و غیرصنفی را ازجمله دیگر عوارض دانست و بر داشتن یک نرم‌افزار مشخص و اصولی برای وصول عوارض صنفی، تاکید کرد.مدیر تشخیص و وصول درآمد شهرداری کرمان، همچنین از تشکیل کمیته درآمد شهرداری برای رصدکردن درآمد کسب‌شده، خبر داد و گفت: در این کمیته جدول نمودار برای هر منطقه تهیه و دلایل کاهش و افزایش درآمد خواسته می‌شود.

گزارش

رونق گردشگری سلطانیه نیازمند توجه و سرمایه گذاری

زنجان -خبرنگار پیشرو: شهرستان سلطانیه به لحاظ موقعیت خاص جغرافیایی و وجود اثر تاریخی "گنبد جهانی" می‌تواند به قطب گردشگری استان تبدیل شود که سرمایه گذاری، تبلیغات و تامین زیرساخت‌های اقامتی در آن موجب توسعه و رشد هرچه بیشتر این منطقه می‌شود.امروزه نقش گردشگری در اقتصاد جهان بر کسی پوشیده نیست و به اعتقاد کارشناسان، این صنعت، بهترین منبع اقتصادی است که می‌تواند جایگزین نفت شود.این صنعت مهم به اعتقاد کارشناسان می تواند علاوه بر افزایش تولید ناخالص داخلی اشتغال زیادی را به همراه داشته باشد.متولیان این حوزه در کشور طی چند سال گذشته تلاش کرده اند صنعت گردشگری در اقصی نقاط کشور رشد یابد، اما بروز مشکلات و موانع متعدد مانع تحقق این امر مهم شده است.
بنا بر آمارهای اعلام شده بیش از ۲ هزار اثر تاریخی و طبیعی در استان شناسایی شده که از این تعداد ۹۲۵ اثر در فهرست آثار ملی به ثبت رسیده است.از طرفی استان زنجان دارای آثار باستانی فراوان و ارزشمندی مانند گنبد سلطانیه به عنوان بزرگترین گنبد آجری جهان و یا معبد داش کسن است که همه ساله گردشگران زیادی را به خود جذب می کند.
یکی از مناطق بکر و دارای جاذبه های طبیعی و گردشگری استان، شهرستان سلطانیه به مرکزیت شهر تاریخی سلطانیه مشتمل بر بخش‌های مرکزی و باغ حلی است.این شهرستان که در سال ۱۳۹۲ به شهرستان ارتقا یافت از شمال به شهرستان طارم، از شرق به ابهر و استان قزوین، از جنوب و جنوب غربی به شهرستان خدابنده و ایجرود و از غرب و شمال غرب به شهرستان زنجان محدود می‌شود.سلطانیه، تاریخی کهن را در دل خود جای داده که از قرن ها اقتدار و عظمت هنر و فرهنگ ایرانی برآمده است، این شهرستان جاذبه‌های گردشگری تاریخی ـ طبیعی زیادی دارد و موقعیت جغرافیایی آن به گونه ای است که ساکنان غرب کشور و حتی پایتخت به‌راحتی امکان دسترسی به آن را دارند.شهر سلطانیه ویژگی‌هایی خاص و کم‌نظیری دارد و برخلاف بقیه پایتخت های ایران که حاصل پیشرفت و تکامل تدریجی بودند، یکباره و به‌دستور پادشاه مغول، اولجایتو یا همان سلطان محمد خدابنده بنا شد تا پایتخت جدیدی برای امپراتوری بزرگ باشد.آخرین باری که نام سلطانیه را در میان صفحات تاریخ می بینیم، مربوط به زمانی است که در گیر و دار جنگ با روسیه تزاری در عهد پادشاهان قاجار دشت سلطانیه به عنوان قرارگاه قشون ایران مورد استفاده قرار گرفت و در این زمان بود که به دستور فتحعلی‌شاه با استفاده از مصالح باقیمانده از ابنیه تاریخی، بنایی جدید به نام کوشک احداث شد که امروزه بقایای آن همچنان وجود دارد.مسئول میراث فرهنگی، صنایع دستی و گردشگری شهرستان سلطانیه با بیان اینکه یکی از اقدامات این اداره برگزاری جشنواره های متعدد در راستای جذب گردشگر بوده است، گفت: به تازگی جشنواره گل محمدی و گلاب در سلطانیه به مدت یک هفته برگزار شد.پروانه عسگری افزود: در این مدت بیش از ۱۰ هزار و ۵۰۰ نفر از بناهای ماندگر چلبی اوغلی، ملاحسن، داش کسن و گنبد سلطانیه بازدید کردند.
وی یکی از چالش های پیش رو در توسعه گردشگری شهرستان را در حوزه عرصه، حریم و ساخت و ساز غیر مجاز عنوان کرد و گفت: همین مسایل، مشکلات و چالش هایی را ایجاد کرده است.
این مسوول ادامه داد: بیشتر زمین های کشاورزی در گذشته عرصه حریم بوده و با حفاری هایی که انجام شده برای خود مردم مشکل ساز شده است.شهرستان سلطانیه سه اثر ملی، یک اثر ثبت جهانی و یک پایگاه ملی " داش کسن" را در خود جای داده است که سرمایه گذاری برای جذب گردشگری نتایج بهتری را در این حوزه به دنبال دارد.
عسگری با بیان اینکه شهرستان سلطانیه سه اثر ملی، یک اثر ثبت جهانی و یک پایگاه ملی داش کسن را در خود جای داده است، افزود: سرمایه گذاری برای جذب گردشگر نتایج بهتری را در توسعه این منطقه به دنبال دارد.وی با بیان اینکه گردشگری سلطانیه در مقایسه با گذشته تفاوت هایی دارد، گفت: اطلاع رسانی های مستمر و تاسیس واحدهای بوم گردی، خانه های گردشگری و مسافر در جذب گردشگر تاثیر فراوانی داشته است.
عسگری با اشاره به آخرین وضعیت گنبد سلطانیه به عنوان تنها اثر جهانی استان، افزود: مرمت این اثر با محدودیت هایی مواجه شده است و این اجازه را نداریم هر روش مرمتی را اجرا کنیم، پیش از این گنبد سلطانیه با کمبود اعتبار مواجه بود که تاکنون منابع خوبی جذب شده است.وی با بیان اینکه گردشگری شهرستان به درآمدزایی بخش خصوصی منجر شده است، اظهار داشت: توسعه گردشگری سلطانیه نیازمند تبلیغات و ساخت مراکز اقامتی و هتل های متعدد نیاز دارد که در حال حاضر اقداماتی در این زمینه در حال انجام است.این مسوول با بیان اینکه برای واگذاری بناهای تاریخی از قبیل چلبی اوغلی و یا حمام سالار شهرستان نیز از مشارکت بخش خصوصی بهره گرفته شده است، گفت:تحقق این برنامه ها در رونق و توسعه روز افزون گردشگری شهرستان بسیار اثرگذار است.وی خاطر نشان کرد: حمایت های مردم، سازمان های مردم نهاد و رونق و احیای چمن تاریخی سلطانیه با آبرسانی های مطلوب در توسعه گردشگری و پیشرفت شهرستان بسیار مفید است.مسئول میراث فرهنگی، صنایع دستی و گردشگری شهرستان سلطانیه همچنین توسعه و رشد رشته های مختلف صنایع دستی را از جمله اقدامات مهم دیگر برشمرد و گفت: با اقدامات انجام شده بیش از ۱۸ رشته صنایع دستی در شهرستان فعال شده است.به گفته وی، این کارها علاوه بر ارزآوری به صادرات محصولات هنرمندان صنایع دستی شهرستان به کشورهای عربی منجر شده است.مدیرکل میراث‌فرهنگی، گردشگری و صنایع‌دستی استان زنجان در این باره گفت: در راستای رونق هرچه بیشتر منطقه و ارائه خدمات مناسب به گردشگرانی که شهرستان تاریخی سلطانیه را به عنوان مقصد خود انتخاب می‌کنند باید توسعه زیرساخت‌ها در این منطقه متوازن با رشد گردشگری اتفاق بیفتد.شهرستان سلطانیه با داشتن ظرفیت‌های ویژه در حوزه گردشگری یکی از مقاصد اصلی سفر در کشور است که سرمایه‌گذاری در حوزه گردشگری در این شهرستان با ریسک پایین محسوب می‌شود.سید سعید صفوی افزود: شهرستان سلطانیه با داشتن ظرفیت‌های ویژه در حوزه گردشگری یکی از مقاصد اصلی سفر در کشور است که سرمایه‌گذاری در حوزه گردشگری در این شهرستان با ریسک پایین محسوب می‌شود.
وی اضافه کرد: در این راستا اداره کل میراث فرهنگی استان، آماده حمایت از ایده‌های نو خواهد بود و تعریف و تکمیل مسیر گردشگری برای این منطقه در دستور کار قرار دارد و امتیاز ویژه‌ای برای گردشگری استان محسوب می‌شود.این مسوول یادآور شد: جذب سرمایه‌گذاران در راستای راه‌اندازی بوم‌گردی، هتل و مجتمع‌های گردشگری، مشارکت دهیاری‌ها در اجرای پروژه‌های مشارکتی و معرفی هرچه بهتر شهرستان به گردشگران داخلی و خارجی از جمله اهداف اداره کل برای اجرایی شدن در شهرستان سلطانیه است.وی، یکی از برنامه های این اداره کل را افزایش مشارکت بخش خصوصی در حوزه گردشگری و استفاده از ظرفیت‌های آن برای توسعه این بخش در استان ذکر کرد.

شهردار سنندج:

۲ میلیون متر مکعب آسفالت معابر در سنندج انجام می‌شود

نادری مقدم: شهردار سنندج گفت: براساس برنامه‌ریزی صورت گرفته در سال جاری ۲ میلیون متر مربع آسفالت معابر و خیابان‌ها در این شهر انجام می‌شود.سیدانور رشیدی اظهار کرد: نهضت اسفالت در شهر سنندج در سالجاری نیز قطعا با سرعت بیشتری ادامه پیدا می کند.وی افزود: امسال در کردستان و سنندج با توجه حجم نزولات آسمانی شاهد جبران کم آبی‌های سال های گذشته بوده‌ایم این مهم در کنار برکات بی‌شماری که دارد تا حدودی اجرای پروژه‌های عمرانی را نه تنها در مجموعه شهرداری بلکه در سایر بخش‌ها و مجموعه‌ها به تعویق انداخت.
شهردار سنندج اضافه کرد: برنامه ریزی شده که سریع نسبت به رفع ایرادات و ارائه خدمات بیشتر به مردم در حوزه اسفالت در هسته مرکزی نواحی منفصل شهری اقدامات لازم صورت بگیرد کما اینکه اقداماتی که در حوزه آسفالت معابر به ویژه در هسته مرکزی شهر انجام گرفته قابل توجه بوده است.رشیدی یادآور شد: روکش آسفالت میدان لشکر تا میدان انقلاب، میدان انقلاب تا میدان نبوت، چهار راه انقلاب تا سه راه اکباتان، سه راه اکباتان تا میدان کاو، چهاره راه اکباتان تا نبوت، میدان انقلاب تا چهاره راه چهار باغ و بلوار ۲۸ دی انجام شد.وی گفت: در قالب نهضت آسفالت با وجود مشکلاتی که در تامین قیر و اعتبارات وجود داشت سال گذشته با اولویت مناطق کمتر برخوردار و خیابان های اصلی بیش از یک میلیون و ۵۰۰ هزار مترمربع آسفالت در سطح معابر انجام شده است.

استفاده از آب در مصارف غیر آشامیدنی ممنوع؛ قطع انشعاب در انتظار متخلفان گلستانی

اسدی نیا: معاون بهره‌برداری و توسعه آب شرکت آب و فاضلاب گلستان استفاده از آب آشامیدنی در مصارف غیرآشامیدنی را ممنوع اعلام کرد و گفت: با مشترکان متخلف برخورد قانونی می‌شود.سیدمهدی آل‌حسینی اظهار کرد: براساس آیین‌نامه شرکت آب و فاضلاب، استفاده از آب آشامیدنی برای مصارفی مانند آبیاری باغ‌ها، صیفی‌جات و تامین آب دام‌ها و پر کردن آب استخرها خلاف مقررات است.وی با بیان اینکه قطع انشعاب آب در انتظار افرادی است که از آب آشامیدنی برای این‌گونه مصارف استفاده می‌کنند، افزود: مردم در مصرف آب آشامیدنی در مصارف غیرشرب بیشتر مراقبت کنند.
معاون بهره‌برداری و توسعه آب شرکت آب و فاضلاب گلستان با تاکید بر اینکه صرفه‌جویی در مصرف آب موجب ارائه خدمات پایدار به همه مردم خواهد شد، تصریح کرد: شرکت آب و فاضلاب گلستان پویش «هر خانواده روزانه ۵۰ لیتر صرفه‌جویی» را به راه انداخته که شرکت همشهریان در این پویش، تاثیر به‌سزایی در صرفه‌جویی در مصرف آب دارد.آل‌حسینی مصرف بهینه آب را با توجه به آب، گرم شدن هوا، شرایط بسیار حساس منابع تامین آب شرب و کمبود آب آشامیدنی ضروری خواند و یادآور شد: حجم ذخیره آب در استان گلستان نسبت به کشور ۵۰ درصد است.به گفته وی؛ شرکت آب و فاضلاب حدود ۲ میلیون و ۵۰ هزار نفر جمعیت در شهر و روستاهای استان تحت پوشش دارد.

مدیرعامل آب منطقه ای البرز:

میزان برداشت از منابع آبی البرز بالای ۹۶ درصد است

مدیر عامل شرکت آب منطقه ای استان البرز گفت: میزان برداشت سالانه از منابع آب سطحی و زیرزمینی این استان بالای ۹۶ درصد ظرفیت موجود است. نجفیان به مناسبت هفته صرفه جویی در مصرف آب گفت: طبق شاخص استاندارد باید میزان برداشت سالانه آب از سفره های زیر زمینی و سطحی حدود ۴۰ درصدظرفیت موجود باشد در حالیکه این الگو در استان البرز با وجود عوامل مختلف مانند کثرت جمعیت ، وجود چاههای غیر مجاز، اضافه برداشت از طریق چاههای مجاز کشاورزی و صنعتی و امثال آن رعایت نمی شود.مدیر عامل شرکت آب منطقه ای استان البرز به بارش های سال زراعی جاری اشاره کرد و افزود: هر چند این بارش ها موجب شد تا میزان ذخیره آبی سد طالقان ۳۰ درصد و سد کرج چهار درصد نسبت به مدت مشابه سال قبل افزایش یابد اما با توجه به برداشت های بی رویه طی دهه های گذشته از سفره های زیر زمینی استان ، هنوز منابع آبی البرز در وضعیت نا مطلوب قرار دارند.
نجفیان ادامه داد: برداشت های بی رویه از سفره های زیر زمینی البرز سبب شده تا سهم آبی نسل های آینده و محیط زیست مصرف شود و ما در واقع به این ۲ بخش بدهکار هستیم.
وی تاکید کرد: مردم نباید با این تصور که بارش های بهار امسال مناسب بوده صرفه جویی را کنار بگذارند چرا که ممکن است در پاییز آینده همچون سالهای کم بارش با مشکل کمبود آب مواجه شویم.

شهردار کرج:

همکاری ارزشمند مجموعه قضایی استان در جهت رفع موانع خدمت رسانی ستودنی است

شهردار کرج ضمن تبریک فرا رسیدن هفته قوه قضائیه، یاد و خاطره آیت الله بهشتی معمار قوه قضائیه کشور و ۷۲ تن از یاران صدیق ایشان را گرامی داشت و گفت: حمایت های بی بدیل مجموعه قضایی استان البرز در جهت گره گشایی از مشکلات و رفع موانع خدمت رسانی به مردم ستودنی است.مهرداد کیانی اظهار داشت: بسیاری از مأموریت های اجتماعی شهرداری کرج همچون جمع آوری کودکان کار و متکدیان، پیشگیری از ساخت و ساز غیرمجاز، وصول مطالبات معوق، تکمیل طرح های کلان عمرانی همچون قطار شهری و کنارگذر شمالی و... به واسطه همراهی و حمایت های ارزشمند دادستان محترم عمومی و انقلاب شهرستان و رئیس کل محترم دادگستری استان و همکاران ایشان به بهترین نحو ممکن عملیاتی می شود، چرا که روحیه جهادی این قوه مبتنی بر خدمت و گره گشایی و همدلی است.وی ادامه داد: تفرجگاه احداثی در حاشیه رودخانه کرج با عنوان «پارکرود» نماد کارآمدی و عدالت محوری و بالندگی مجموعه قضایی استان البرز است که با آزادسازی بخشی از اراضی حریم و بستر این مسیر آبی از تصرف شخصیت های حقیقی و حقوقی و واگذاری آن به مدیریت شهری، امکان رفع تبعیض چند دهه ای در بهره مندی عمومی از زیبایی های طبیعت فراهم شد.
شهردار کرج تصریح کرد: مأموریت های ملی مدیریت شهری در ساخت و بهره برداری از قطار شهری و کنارگذرشمالی به واسطه همراهی و همکاری مجموعه پُرتلاش و بی ادعای قضایی استان که عموماً به صورت گمنام کارهای بزرگی را انجام می دهد، میسر گردیده و در مواردی که دیگر دستگاه ها همراهی لازم را نداشته اند، تاکید این دستگاه به ادامه فعالیت و گره گشایی منجر شده است.کیانی در پایان فرا رسیدن هفته قوه قضائیه یادآور رشادت ها و یاد و خاطره بهشتی عزیز معمار بزرگ قوه قضائیه کشور را به ریاست، معاونین، مدیران، کارشناسان و کارکنان حوزه های قضایی استان البرز به ویژه در مجموعه دادستانی و دادگستری استان تبریک گفت و توفیقات روز افزون برای ایشان در عرصه مقدس خدمت به مردم را از درگاه خداوند متعال خواستار شد.

رییس شورای هماهنگی مدیران صنعت آب و برق استان مرکزی:

۱۴ طرح بزرگ صنعت آب و برق استان مرکزی به بهره برداری رسید

ترکمانی: رییس شورای هماهنگی مدیران صنعت آب و برق مرکزی گفت: ۱۴ طرح بزرگ صنعت آب و برق استان با اعتباری بالغ بر ۳۷ هزار میلیارد ریال در شهرستان تفرش افتتاح شد. محمود محمودی در آئین افتتاح طرح انتقال آب تفرش که همزمان با سراسر کشور به صورت وبیناری با حضور سرپرست نهاد ریاست جمهوری در شهرستان تفرش برگزار شد، گفت: طرح آبرسانی از چشمه هفتیان به شهر تفرش و ۲۰و روستای در مسیر این شهرستان، با احداث ۶۷ کیلومتر شبکه برق و۴ ایستگاه پمپاژ آب با اعتبار ۲۰ هزار میلیارد ریال به بهره‌برداری رسید.وی افزود: افتتاح و بهینه سازی شبکه‌های توزیع برق (طرح بهارستان)،عملیات سیم به کابل خودنگهدار و اصلاح شبکه فشار ضعیف نقاط شهری استان، احداث ۲۰۶۳ کیلوولت حاجی آباد و پست ۲۰۶۳ کیلوولت شهرک صنعتی ساوه ۵ و افزایش ظرفیت پست ۲۰۶۳ کیلوولت شهر صنعتی مامونیه از جمله طرح‌های افتتاحی با حضور دکتر مخبر بود.
رئیس شورای هماهنگی مدیران صنعت آب و برق استان مرکزی گفت: احداث پست ۲۰۶۳ کیلوولت خورق و پست سیار ۲۰۶۳ نخجیروان و احداث خطوط ۶۳ کیلوولت اختصاصی فرو آلیاژ کاویان، اصلاح خطوط اطراف پست ۲۳۰ کیلووات ساوه از دیگر طرح‌های افتتاحی صنعت آب و برق استان مرکزی بود.محمودی گفت: همچنین اجرای استریم چهارم فاز سوم تصفیه خانه فاضلاب شهرستان اراک و اجرای مدول دوم تصفیه خانه شهرستان خمین از سایر طرح‌های افتتاحی بود.

روزنامه پیشرو www.pishrodaily.ir

خبر

آغاز عملیات اجرایی خط دوم انتقال آب شیرین کنارک به چابهار

معاون استاندار سیستان و بلوچستان و فرماندار شهرستان ویژه چابهار گفت: شروع خط دوم انتقال آب شیرین کنارک به چابهار با اعتبار ۱۷ هزار میلیارد ریال یکی دیگر از اقدامات مثبت دولت سیزدهم در سواحل بلوچستان است که می‌تواند کمک بزرگی به شبانه روزی شدن آب شهر چابهار بعد از گذشت چند دهه کند.جواد سپاهی با تشریح بخشی از خدمات نظام جمهوری اسلامی در چابهار اظهارکرد: به دستور وزیر نیرو اعتبارات مهمی برای حوزه آب در نظر گرفته شد که خط لوله‌ای از سد کهیر کنارک بزودی اجرایی می‌شود.وی افزود: در دولت سه ساله شهید آیت الله رئیسی خدمات و اقدامات مهمی در شهرستان چابهار انجام گرفته و مصوبات سفرهای ایشان در حال اجرایی شدن است.فرماندار چابهار گفت: توجه شهید جمهور به چابهار در خصوص پروژه‌های عمرانی، اقتصادی و فرهنگی ستودنی است.وی بیان کرد: در حوزه راه‌های روستایی بویژه در بخش‌های پلان و پیرسهراب اقدامات بسیار مهمی انجام شده وخیلی‌ها به بهره‌برداری رسیده است.سپاهی با اشاره به حادثه خیز بودن جاده‌های جنوب بلوچستان، خاطرنشان کرد: استانداردسازی جاده‌های جنوبی چابهار به نیکشهر، چابهار به کنارک و چابهار به سایر مناطق در حال عملیاتی شدن و در بعضی از مناطق بزرگراه‌های استاندارد ساخته شده و به بهره‌برداری رسیدند.وی ادامه داد: آبرسانی در دولت شهید رئیسی یکی از خدمات ماندگار بود و در بخش پلان و پیر سهراب و بخش مرکزی چابهار بسیاری از روستاها به خط انتقال آب وصل و آبرسانی روستایی انجام شده است.فرماندار چابهار با اشاره به اینکه در حوزه برقرسانی در روستاها بیش از ۲۰۰ ترانس و افزایش خط انتقال در خیلی از روستاها از دیگر اقدامات خوب است، افزود: دولت شهید رئیسی اقتدار نظام را در دنیا نشان داد و امیدواریم دولت چهاردهم این اقتدار را ادامه داده و بتواند جایگاه کشورمان در جهان را ثابت و اجازه دخالت در مسایل مختلف را به هیچ کشوری ندهد.

مدیرعامل شرکت توزیع نیروی برق قم:

۶۳ درصد شبکه توزیع برق قم کابل «خود نگه‌دار» شد

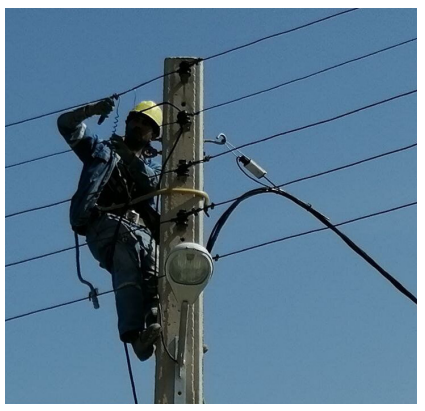

حیدری: مدیرعامل شرکت توزیع نیروی برق قم گفت: هم اینک ۶۳ درصد از خطوط انتقال برق استان قم به شبکه خود نگه‌دار تبدیل شده و تا پایان امسال ۳۰۰ کیلومتر دیگر نیز از به کابل خود نگه‌دار تبدیل خواهد شد.یوسف صادقی افزود: طبق برنامه‌ریزی انجام شده تا پایان امسال ۳۰۰ کیلومتر از شبکه برق استان قم به شبکه خود نگه‌دار تبدیل خواهد شد و تا چهار سال آینده تمام شبکه و خطوط برق استان به شبکه خود نگه‌دار ارتقاء پیدا خواهد کرد.وی عنوان کرد: با تبدیل سیم‌های سیمی به شبکه خود نگه‌دار و جمع‌آوری انشعابات غیرمجاز شاهد کاهش اتلاف انرژی در سطح استان قم هستیم.وی با اشاره به قطع برق ادارات پرمصرف، گفت: طی روزهای گذشته برق بیش از ۲۰ اداره پرمصرف استان قطع شده‌است.مدیرعامل شرکت توزیع نیروی برق قم ادامه داد: برق ادارات پرمصرف قبل از قطع در قالب اخطارهای مختلف به مدیران آن دستگاه‌ها اطلاع داده می‌شود.صادقی نظارت بر مصرف برق واحدهای تجاری را موردتوجه قرار داد و گفت: حدود ۱۰ درصد برق استان در بخش تجاری مصرف می‌شود که مصرف بهینه برق در این بخش، در جلوگیری از خاموشی‌ها بسیار موثر است.وی با اشاره به کاهش الگوی مصرف برق مشترکان خانگی قم از هزار کیلوولت به ۶۰۰ کیلوولت در تابستان امسال، اضافه کرد: باتوجه‌به کاهش الگوی مصرف در فصل گرم امسال از مشترکان انتظار می‌رود برای جلوگیری از افزایش قبوض برق، در استفاده از کولرهای گازی مدیریت لازم را داشته باشند.در سطح استان قم ۶۳۲ هزار مشترک برق وجود دارد که ازاین‌بین ۵۰۰ هزار مشترک در بخش خانگی است که ۸۰ درصد مجموع مشترکان را شامل می‌شود. هفت هزار مشترک بخش صنعت و کشاورزی نیز به ترتیب حدود ۳۰ و ۱۵ درصد از ظرفیت برق این استان را مصرف می‌کنند. ۱۵ درصد برق قم نیز در سایر مصارف مصرف می‌شود. در قم چهارهزار کیلومتر شبکه فشارضعیف و چهارهزار کیلومتر نیز شبکه فشار متوسط اجرا شده است، همچنین یک‌هزار ترانس زمینی به همراه ۹ هزار ترانس هوایی برق نیز در سطح استان با پیک‌بار حدود هزار و ۲۰۰ مگاوات نصب گردیده‌است.۱۳ درصد برق قم در بخش کشاورزی، ۲۸.۴ درصد در بخش صنعت، ۳۶.۵۵ درصد در بخش خانگی، ۱۰.۴ درصد در بخش عمومی، ۹.۷۸ درصد سایر مصارف و ۱.۸۳ در بخش روشنایی معابر مصرف می‌شود.

خبر

محمدیان:

هدف ارتقای والیبال بانوان در رده سنی پایه است

نایب رئیس فدراسیون والیبال گفت: فدراسیون به دنبال ارتقای بانوان در رده سنی پایه است و قطعا این حمایت‌ها قطع نمی‌شود و ما تیم‌های نوجوانان را رها نمی‌کنیم.فریبا محمدیان نایب رئیس بانوان فدراسیون والیبال درباره شرایط والیبال زنان و صعود یک پله‌ای تیم ملی والیبال نوجوانان در مسابقات قهرمانی آسیا گفت: رویکرد فدراسیون والیبال این است که در رده‌های سنی مختلف در بخش بانوان، تیم‌هایی داشته باشیم که در مسابقات کاوا و قهرمانی آسیا حرفی برای گفتن داشته باشند تا بتوانیم آن جهشی که در رده بزرگسالان انتظار آن را داریم، محقق شود. قطعاً فدراسیون از این تلاش دست برنمی‌دارد و به دنبال تقویت بخش بانوان است.وی گفت: تیم ملی والیبال زیر ۱۸ سال در مسابقات کاوا عنوان قهرمانی را به دست آورد و در مسابقات قهرمانی آسیا هم با یک پله صعود در رده ششم قرار گرفت. قطعاً حمایت‌های فدراسیون از این تیم قطع نمی‌شود و ما این تیم را رها نخواهیم کرد. ما لیگ‌های مختلف داریم و از باشگاه‌هایی که در حوزه بانوان فعالیت می‌کنند، توقع داریم به رده‌های سنی زیر ۱۸ و زیر ۲۰ سال توجه کنند و در مسابقات مختلف لیگ از جمله لیگ برتر، دسته یک و... از این بازیکنان استفاده کنند.محمدیان عنوان کرد: البته فدراسیون برای این بازیکنان هم یک برنامه ویژه در نظر دارد تا تمرینات و آموزش‌های آن‌ها ادامه پیدا کند تا همه چیز به دست فراموشی سپرده نشود و ما دوباره مجبور شویم از صفر شروع کنیم. با توجه به هدف گذاری که برای تیم ملی والیبال نوجوانان کرده بودیم این انتظار را داشتیم که روند رو به رشدی را به نمایش بگذارند. با زحمتی که بازیکنان تیم ملی کشیدند این هدف محقق شد. در مسابقات کاوا هدف کسب سکو را ترسیم کرده بودیم و در مسابقات قهرمانی آسیا هم هدف ارتقای رنکینگ را در نظر گرفته بودیم که خوشبختانه در هر دو مسابقه اهداف فدراسیون محقق شد.نایب رئیس بانوان فدراسیون والیبال عنوان کرد: نتایجی که تیم ملی والیبال زیر ۱۸ سال کسب کرد، روند رو به رشد این تیم را به خوبی نشان داد. برخی از بازیکنان این تیم ممکن است در رویداد بعدی در کنار این تیم نباشند و برخی دیگر هم شاید به لحاظ سنی هنوز بتوانند با این تیم در رویداد بعدی شرکت کنند. امیدوارم بازیکنان بعدی که به تیم اضافه می‌شوند که فکر می‌کنم از رده زیر ۱۶ سال است، بتوانند میراث خوبی که این تیم به یادگار گذشته تحویل بگیرند و در سال‌های آتی رنکینگ تیم را ارتقا دهند. ما باید پله پله قدم برداریم و رشد این تیم‌ها در چنین رده سنی نیاز به زمان دارد.

سهرابیان:

اردوی مشترک ایران با ایتالیا برگزار می‌شود

حافظ حاجیان: رئیس فدراسیون قایقرانی گفت: با موافقت رئیس فدراسیون ایتالیا ملی پوشان المپیکی کانو و کایاک اردوی مشترکی با تیم ملی ایتالیا در این کشور خواهند داشت. علیرضا سهرابیان درباره سطح بازی‌های روئینگ بریکس کازان، اظهار داشت: یک نماینده از لیگ برتر به این مسابقات اعزام کردیم و دانشگاه آزاد توانست در این مسابقات دو مدال کسب کند. با توجه به رقبایی که در این دوره از مسابقات حضور داشتند، حریفان ایران قدر و در بازی‌های المپیک و قهرمانی جهان حضور داشتندوی در پاسخ به اینکه آیا سطح مسابقات بالا نبود که پاورزنان ۱۸ مدال کسب کردند، یادآور شد: در مسابقات تیم زیر ۲۰ سال و جوانان آب‌های آرام آسیا ۱۸ ورزشکار اعزام شدند و ۱۸ مدال کسب کردیم. در دور قبل هم چنین درصدی از مدال را به دست آوردیم. همواره پاروزنان ایران در این مسابقات حضور موفقی دارند. در هیچ دوره‌ای چین در این مسابقات شرکت نمی‌کند و فقط در رقابت‌های جهانی حضور می‌یابد.رئیس فدراسیون قایقرانی یادآور شد: تیم سه نفره روینگ ایران در اردوی روسیه بسر می‌برند زیرا پیست استاندارد نداریم و برای آزامش فکری به همراه سرمربی و مربی خود در کمپ کازان تمرین می‌کنند. آنها دو سه روز قبل از مسابقات به ایران بازمی‌گردند و از ایران به بازی‌های المپیک اعزام می‌شوند. امیدوارم نتایج طلوبی کسب کنندوی درباره اردوی دو المپیکی دیگر در خارج از ایران خاطرنشان کرد: مکاتباتی با رئیس فدراسیون ایتالیا انجام دادیم و او پذیرفت تا اردوی مشترکی با تیم ایران داشته باشد. شنبه کارهای ویزای بچه‌ها انجام می‌شود. در کانو و کایاک محمدنبی رضایی و علی آقامیرزایی به اردوی مشترک تیم ملی ایران با ایتالیا در این کشور اعزام می‌شوند و از همان جا به فرانسه می‌روند. امیدوارم این اردوی مشترک با ایتالیا تاثیر مثبتی در المپیک برای پاروزنان ما داشته باشد.سهرابیان اضافه کرد: در حال حاضر دختران و پسران ما از تیم‌های باشگاهی ملوان و اصفهان خروشان در اردو حضور دارند تا شهریور ماه به مسابقات قهرمانی جهان چین اعزام شوندوی درخصوص ساخت خوابگاه در کنار دریاچه آزادی یادآور شد: برای استفاده در لیگ و تیم‌های ملی خوابگاهی را درست کردیم و برنامه ریزی کردیم وقتی پیمانکار خوابگاه شماره ۲ ورزشگاه آزادی از دادن خوابگاه به قهرمان جهان ما جلوگیری کرد، او بتواند با ویلچر به راحتی به این خوابگاه تردد کند. مسئول آن خوابگاه با اکراه رفتار کرد و به نتیجه رسیدیم روی پای خودمان بایستیم و برای این قشر از جامعه قایقرانی خوابگاهی در کنار دریاچه آزادی درست کنیم که امکان استفاده از آن را داشته باشیم. رئیس فدراسیون قایقرانی گفت: تا دو هفته دیگر خوابگاه آماده می‌شود و کارگران دو شیفته کار می‌کنند. ساخت این خوابگاه از هفته گذشته آغاز شد و ما چهار سوئیت می‌خواهیم تا بچه‌ها بتوانند از آن استفاده کنند. آنها خانواده ما هستند. کیومرث هاشمی هم در ساخت این خوابگاه رضایت داد و موافقت وزیر ورزش و جوانان برای من خیلی ارزشمند است.

فدراسیون فوتبال و نهادهای نظارتی به گوش باشند؛
زنگ خطر برای نقل‌وانتقالات؛

سلام فوتبال به قراردادهای ۵۰ میلیاردی که دلاری بسته‌می‌شود

گروه ورزشی: افزایش سه برابری قراردادهای فوتبال نسبت به سال گذشته و عقد قرارداد دلاری با وجود ممنوعیت، یک زنگ خطر برای فوتبال ایران است که نهادهای نظارتی و فدراسیون فوتبال باید آن را جدی بگیرند.

در روزهای داغی که رقابت‌های یورو و کوپا آمریکا، فرصت سرخاراندن برای هواداران فوتبال نگذاشته است، فصل نقل‌وانتقالات لیگ برتر ایران هم کم کم در حال داغ شدن است و گمانه‌زنی‌ها درباره برخی بازیکنان اسم و رسم‌دار تیم‌های بزرگ بالا گرفته است. مانند تمام چند فصل اخیر امسال هم، شنیده‌های زیادی درباره پیشنهادات نجومی برخی بازیکنان به گوش می‌رسد که رقم‌های چندبرابری را نسبت به فصل گذشته روی میز مدیران باشگاه گذاشته‌اند.

این در حالی است که یکی از چالش‌های باشگاه‌ها وفدراسیون فوتبال که وعده کنترل و نظارت آن داده شده بود، جلوگیری از پرداخت‌های بی‌ضابطه و بیش از اندازه به بازیکنان بود، آن هم توسط باشگاه‌های دولتی که بودجه عمومی کشور استفاده می‌کنند.

با این حال نگاهی به ارقام پیشنهادهای مطرح شده باشگاه‌ها و بازیکنان به یکدیگر، حاکی از آن است که قوانین دستوری فدراسیون فوتبال برای افزایش منطقی قراردادها نتیجه‌ای در برنداشته است و برخی از بازیکنان تیم‌های مطرح، نسبت به فصل گذشته خواهان افزایش حداقل سه برابری قراردادشان شده‌اند.

البته چنین افزایش بدون‌ضابطه‌ای تنها مختص پرسپولیس و استقلال نیست و حتی برخی تیم‌های دیگر مانند یک باشگاه صنعتی با پیشنهادهایی به مراتب بالاتر و با دست پر وارد فصل نقل و انتقالات شده‌اند تا سقف ۴۵ میلیاردی باشگاهی مانند پرسپولیس، تبدیل به کف قراردادهای این باشگاه‌ها شود.

افزایش بدون ضابطه قراردادها بار دیگر ثابت کرد که برای کنترل رقم‌های بدون ضابطه‌ای که این روزها شنیده می‌شود، نسخه‌های فدراسیون فوتبال و برای کاهش رقم قرارداد بازیکنان، تنها روی کاغذ مانده است و در عمل خبری از تاثیراتی که باید داشته باشد، نیست و بدون توجه به هشدارهایی که نسبت به حیف و میل بودجه عمومی کشور به مدیران باشگاه‌های دولتی داده شده بود، آنها با توجه به اینکه نسبت به هزینه‌های هنگفتی که انجام می‌دهند، مورد حساب کشی قرار نمی‌گیرند، ابایی از تحمیل هزینه‌های چندبرابری نسبت به فصل قبل ندارند.

این در حالی است که با توجه به واگذاری استقلال و پرسپولیس به نهادهای غیردولتی، تصور می‌شد که هزینه این تیم‌ها کنترل‌شده‌تر باشد، با این وجود به نظر می‌رسد که در بر همان پاشنه سابق می‌چرخد و قراردادهای ۱۵ میلیاردی سال گذشته برای سال جدید تبدیل به حداقل ۴۵ میلیارد شده است.

البته همان‌طور که رقم ۴۵ میلیاردی امسال در ظاهر است و قرارداد اصلی حتی بالاتر از این رقم هم بسته می‌شود، سال گذشته هم رقم اعلام شده ۱۵ میلیاردی تنها برای تنظیم سقف قرارداد بسته می‌شد و رقم واقعی بازیکنان اسم و رسم‌دار پرسپولیس بالاتر از این بسته شد. البته افزایش نجومی قراردادها تنها چالش فصل نقل و انتقالات نیست و شنیده می‌شود با وجود ممنوعیت قرارداد دلاری، تیم‌هایی مانند تراکتور و سپاهان با پیشنهاد قرارداد دلاری به دنبال جذب بازیکن هستند. به عنوان نمونه باشگاه تراکتور با یک پیشنهاد یک میلیون دلاری که ۵۰۰ هزار دلار آن نقدا پرداخت کرده است، با مهدی ترابی قرارداد امضا کرده است!

این در حالی است که قرارداد دلاری با توجه به ممنوعیت که فدراسیون فوتبال در نظر گرفته است، تخلف است، با این حال باشگاه‌ها بدون توجه به دستورالعمل‌هایی که فدراسیون فوتبال وضع کرده است، ابایی از دادن پیشنهاد ارزی و دلاری به بازیکنان موردنظرشان ندارند.افزایش بی‌ضابطه قراردادها که در تیمی مانند پرسپولیس با توجه به وصل شدن به منابع بانکی و پیشنهادهای دلاری، در بهم‌ریختن فضای نقل و انتقالات نقش تاثیرگذاری دارد و سبب می‌شود کنترل این بازار که بودجه قراردادهای بازیکنان آن از بودجه عمومی کشور پرداخت می‌شود، غیرممکن شود. چنین شرایطی علاوه بر حیف و میل بودجه‌های دولتی و عمومی کشور، زمینه بیشتری برای فساد در فوتبال فراهم می‌کند.

در چنین شرایطی از وزارت ورزش، فدراسیون فوتبال و البته نهادهای نظارتی انتظار می‌رود با وضع قوانین بازدارنده و برخورد با تخلفاتی که صورت می‌گیرد، مانند قبل، اجازه دست‌اندازی و سوءاستفاده بیشتر فوتبال از بودجه عمومی کشور را ندهند و قاطعانه با متخلفان برخورد کنند.

درخشش نمایندگان پاراتیروکمان ایران در مسابقات بین‌المللی جمهوری چک

ملی‌پوشان پاراتیروکمان ایران موفق به کسب مدال‌های رنگارنگ در مسابقات بین‌المللی جمهوری چک شدند.

در ادامه رقابت‌های بین‌المللی جمهوری چک، ملی‌پوشان پاراتیروکمان کشورمان به مصاف حریفان خود رفتند و موفق به کسب مدال‌های طلا، نقره و برنز مسابقات شدند.نتایج مسابقات به شرح زیر است:

در ماده تیمی کامپوند آقایان، تیم کشورمان متشکل از سینا منشازاده و هادی نوری در مرحله فینال با نتیجه مقتدرانه ۱۵۶ بر ۱۴۹، هند را شکست داد و عنوان قهرمانی مسابقات و مدال طلا را از آن خود کرد.

در ماده میکس کامپوند، تیم کشورمان متشکل از فاطمه همتی و هادی نوری در مرحله فینال برابر تیم چین ۱۵۱ بر ۱۴۸ نتیجه را واگذار کرد و با ایستادن در جایگاه دوم، نقره‌ای شد.

در ماده میکس ریکرو، تیم کشورمان متشکل از غلامرضا رحیمی و سمیه رحیمی، در رده بندی تیم چین را ۵ بر ۳ شکست داد و موفق به کسب مدال برنز شد.در ماده تیمی کامپوند بانوان، تیم کشورمان متشکل از فاطمه همتی و فرزانه عسگری از در مرحله رده بندی با اختلاف نزدیک ۱۵۰ بر ۱۴۶ نتیجه را برابر تیم چین واگذار کرد و در جایگاه چهارم‌ایستاد.

در ماده تیمی ریکرو بانوان، تیم کشورمان متشکل از سمیه رحیمی و مرضیه تفضلی در مرحله رده بندی در تیر طلایی با اختلاف نزدیک ۵ بر ۴ نتیجه را برابر تیم آمریکا واگذار کرد و در جایگاه چهارم ایستاد.در ماده تیمی ریکرو آقایان، تیم کشورمان متشکل از غلامرضا رحیمی و محمدرضا عرب عامری در مرحله رده بندی برابر تیم هند در تیر طلایی با اختلاف نزدیک ۱۹ بر ۱۸ نتیجه را واگذار کرد و در رده چهارم ایستاد.

رییس فدراسیون ورزش همگانی:

۵۳ درصد مردم ورزش نمی‌کنند

رحمان شجاعی: رییس فدراسیون ورزش همگانی با اشاره به اینکه مهم‌ترین برنامه این نهاد کاهش کم تحرکی در سطح جامعه است، گفت: طبق آخرین آمارها موجود ۵۳ درصد مردم به فعالیت ورزشی توجه ندارند که بنا داریم با مرتفع شدن برخی چالش‌ها میزان مشارکت مردم را ارتقا دهیم.علی خلیلی اظهار کرد: رویکرد ما در سال‌جاری همگانی کردن ورزش در محلات شهری است. امیدواریم با کیفی ساختن برنامه‌ها بتوانیم سطح کم‌تحرکی و فقر حرکتی را در سطح جامعه کاهش دهیم. از مهمترین رویکرد این فدراسیون، آشتی مردم با ورزش است و در این خصوص با فراهم کردن برخی زیر ساخت‌ها و فعالیت‌های همگانی در مجمتع‌های مسکونی، فضای خیابانی، پارکی و عمومی، توانستیم رویدادهایی بزرگی از جمله مینی فوتبال، مترو اسپرت، گل‌کوچک و فعالیت صبح و عصرگاهی بوستانی را میزبانی کنیم که مورد استقبال مردم قرار گرفت.

وی کم تحرکی را عامل جدی در سطح جامعه برشمرد و خاطرنشان کرد: طرح جامع توسعه ورزش همگانی از سوی معاونت ورزش همگانی وزارت ورزش به فدراسیون همگانی و آمادگی جسمانی ابلاغ شده و قرار است مطالعات آن تدوین تا معضلات کم‌تحرکی از سوی اقدامات کارشناسی، تفکیک شود. طبق آخرین نظر خواهی که از سوی صدا و سیما مورد بررسی قرار گرفت میزان فعالیت بدنی روزانه در سطح کشور ۱۴ دقیقه است که در این آمار میزان مشارکت مردان ۴۸ و بانوان نیز ۵۲ درصد است. در این آمار نیز مشخص شد که ۵۳درصد از مردم ورزش نمی‌کنند که بنا داریم با پایش این آمار ضعف‌ها را برطرف کنیم.

رییس فدراسیون ورزش همگانی تصریح کرد: فدراسیون برای سلامتی بهتر جامعه طرح فعالیت ۳۰ دقیقه‌ای پیاده‌روی را در ۳۶۵ روز برنامه‌ریزی کرد تا بتواند تا سال ۱۴۱۰ جامعه را به سمت ورزش تشویق کند؛ البته محقق شدن این طرح نیازمند پایش جدی است. به طور قطع تعدد برخی امکانات از جمله جاده‌های تندرستی، اماکن ورزشی استاندارد، اماکن ورزشی روباز و سرپوشیده می‌تواند به ترویج آن کمک بسزایی داشته باشد.

وی همچنین به برنامه‌های مهم این نهاد اشاره کرد و گفت: امسال رویدادهای مهمی از جمله مسابقات فریزبی در استان مازندران، برگزاری آزمون مهارت‌های ورزشی برای داوطلبان استخدامی آتش نشانی، نخستین ماراتن گذر از طبیعت بانوان، طرح ملی گذرگاه ورزش در تبریز، لیگ برتر مینی فوتبال مردان و بانوان کشور، مراسم بزرگداشت روز جهانی یوگا، چندین مراسم پیاده روی و طراحی نرم‌افزار کاربردی پیاده‌روی را در راستای فرهنگ سازی و آگاهی بخشی جامعه در دستور کار قرار دادیم تا بتوان زمینه مشاکرت عموم را افزایش دهیم.

خلیلی ادامه داد: مهمترین رویکرد این فدراسیون، آشتی مردم با ورزش است و در این خصوص با فراهم کردن برخی زیر ساخت‌ها و فعالیت‌های همگانی در مجمتع‌های مسکونی، فضای خیابانی و عمومی تا حدودی و انجام رویدادهایی بزرگی از جمله مینی فوتبال، مترو اسپرت، گل‌کوچک و فعالیت صبح و عصرگاهی بوستانی را میزبانی کنیم که مورد استقبال مردم قرار گرفت.

۵۳ درصد مردم ورزش نمی‌کنند

رییس فدراسیون ورزش همگانی تصریح کرد: همچنین قرار است مسابقات لیگ مینی فوتبال محلات کشور از اواسط تیرماه کارش را آغاز کند که مراسم قرعه کشی این رویداد با ۳۸ تیم مردان انجام شد. این مسابقات به صورت همزمان درچهار منطقه کشور و با حضور ۹ تیم ادامه خواهد یافت که در نهایت ۲ تیم برتر هر گروه به مرحله نهایی راه خواهند یافت.

خبر

رجائیان:

کسی انتظار عملکرد خوب از آلومینیوم نداشت

مدیرعامل باشگاه آلومینیوم اراک با بیان اینکه کسی انتظار عملکرد خوب از آلومینیوم نداشت، گفت: با توجه به جدایی برخی از بازیکنان کسی فکر نمی‌کرد که فصل گذشته نتایج خوبی بگیریم.تیم فوتبال آلومینیوم در فصل گذشته رقابت‌های لیگ برتر عملکرد خوبی داشت و توانست با هدایت سید مجتبی حسینی نمایش خوبی داشته باشد و با کسب ۳۹ امتیاز و قرارگیری در رده هفتم جدول به کار خود پایان داد.محمد رجائیان مدیرعامل باشگاه آلومینیوم در خصوص آخرین وضعیت این تیم اظهار داشت: اول فصل گذشته و پس از جدایی ۶، ۷ بازیکن از تیم، خیلی از کارشناسان معتقد بودند که تیم سقوط خواهد کرد اما با درایت اعضای هیأت مدیره و تصمیم برای انتخاب سید مجتبی حسینی به عنوان سرمربی، توانستیم عملکرد خوبی را از خود به نمایش بگذاریم و این مربی هم توانست با بازیکنان اندکی که در اختیار داشت بهترین نتیجه را کسب کند.او در خصوص فعالیت‌های نقل و انتقالاتی آلومینیوم برای فصل بیست و چهارم لیگ برتر گفت: در ابتدا باید بگویم که همه بازیکنان آلومینیوم تحت قرارداد با باشگاه هستند و هر تیمی که خواهان جذب بازیکن ماست باید رضایت باشگاه هم جلب کند. ما تنها در صورتی اجازه خروج به بازیکنی را خواهیم داد که ابتدا مجتبی حسینی با توجه به مصلحت باشگاه و با در نظر گرفتن جایگزین مناسب از آن بازیکن اعلام بی نیازی کند و پس از آن با مذاکراتی که صورت خواهد گرفت رضایت نامه برای باشگاه جدید صادر می‌شود.رجائیان تصریح کرد: ۴، ۵ بازیکن ما با پیشنهادات رسمی از سوی باشگاه‌های دیگر رو به رو شده‌اند و من از مردم اراک و هواداران آلومینیوم تقاضا دارم که به شایعات فضای مجازی و رسانه‌ها توجهی نکنند و تنها به اخباری که از سمت باشگاه منعکس می‌شود، توجه کنند.مدیرعامل باشگاه آلومینیوم ادامه داد: حسینی لیست بازیکنان کنونی تیم که باید با آنها برای ادامه یا قطع همکاری به تفاهم برسیم را داده است اما با توجه به تعطیلات هنوز لیست نهایی از جذب بازیکنان از سایر باشگاه‌ها را به ما اعلام نکرده و قرار است در زمان مناسب جلسه‌ای برگزار کنیم تا به جمع بندی نهایی برسیم. همانطور که پیش از این گفتم هواداران نگران نباشند و فقط از رسانه رسمی باشگاه فعالیت‌های نقل و انتقالاتی را پیگیر باشند.رجائیان همچنین در خصوص حضور در جلسه هیأت رئیسه سازمان لیگ گفت: روز دوشنبه جلسه‌ای برگزار شد که با حضور مهدی تاج رئیس فدراسیون فوتبال نماینده باشگاه و نماینده هیأت‌های فوتبال مشخص شدند که اعضای محترم به بنده بابت حضور به عنوان نماینده باشگاه‌ها رأی دادند؛ همچنین قرار شد ۲ کارشناس نیز ظرف روزهای آینده از سوی رئیس فدراسیون به عنوان اعضای جدید معرفی شوند.

عبدالکریم حسن در پرسپولیس ماندنی شد

طبق اعلام روزنامه‌های قطری عبدالکریم حسن با وجود پیشنهاد رسمی از الوکره در پرسپولیس خواهد ماند. درخشش عبدالکریم حسن در پرسپولیس باعث شد تا مورد توجه الوکره قرار گیرد. الوکره به عبدالکریم حسن پیشنهاد رسمی داد و بعضی از رسانه‌های قطری مدعی شدند که او فصل بعد با پیراهن الوکره در لیگ ستارگان قطر به میدان خواهد رفت اما باشگاه پرسپولیس حاضر نشد این بازیکن قطری را بفروشد.روزنامه الوطن قطر در شماره امروز خود نوشت: با وجود آنکه الوکره پیشنهاد رسمی به عبدالکریم حسن داد ما بازگشت این بازیکن منتفی شد چرا که پرسپولیس حاضر نشد این بازیکن را بفروشد.روزنامه الشرق قطر هم این خبر را تایید و اعلام کرد که عبدالکریم حسن به لیگ ستارگان برنخواهد گشت و به حضورش در پرسپولیس ادامه خواهد داد. عبدالکریم حسن بعد از آنکه مجبور به جدایی از السد شد راهی لیگ کویت شد. او سال قبل در نیم فصل دوم به پرسپولیس پیوست و توانست عملکرد خوبی در جمع سرخ پوشان پایتخت داشته باشد و به همین خاطر باشگاه پرسپولیس اجازه جدایی و بازگشت او به قطر را نمی‌دهد.

سازمان آگهی های
روزنامه پیشرو
۰۱۱-۳۳۳۰۰۲۳۱-۳
۰۱۱-۳۳۳۰۴۴۰۱-۳

خبر

افزایش صدور مجوز قایق‌های صیادی از درگاه ملی مجوزها

مدیر منطقه ویژه اقتصادی شهید رجایی گفت: همزمان با ثبت درخواست‌ها برای قایق‌های صیادی مجوزها از درگاه ملی افزایش یافته است.عباس نژاد مدیر منطقه ویژه اقتصادی شهید رجایی با بیان اینکه فعالیت بازرسی‌های ثبتی، رده‌بندی و صدور گواهینامه ثبت کشتی‌ها در سال گذشته انجام شده است، گفت: پس از رفع موانع قانونی در بخش قایق‌های صیادی بی‌هویت ثبت شناورها و ارائه مجوزها انجام شد.وی با بیان اینکه ۹هزار و ۵۰۰ فروند شناور ثبتی بنادر در استان های جنوبی کشور ثبت شده است گفت: در حال حاضر این تعداد به بیش از ۱۸ هزار فروند رسیده است.عباس نژاد اظهار کرد: در نتیجه دریافت مجوزهای صید و صیادی، اداره کل بنادر و دریانوردی موفق به ثبت هفت هزار و ۱۰۰ فروند قایق بی‌هویت با کاربری‌های صیادی و تفریحی شد.وی با بیان اینکه یک میلیون و ۴۷۷ هزار و ۱۹۲ تُن کالا از طریق بنادر هرمزگان در بخش ترانزیت خارجی ثبت شده است گفت: یک میلیون و ۲۹۶ هزار و ۴۲۰ تن از ترانزیت خارجی مربوط به بندر شهید رجایی بوده است، عملکرد بنادر لنگه و شهید باهنر را در این بخش به ترتیب ۱۲۶ هزار و ۴۶۱ تُن و ۱۸ هزار و ۵۰۴ تُن است. مدیر منطقه ویژه اقتصادی بندر شهید رجایی گفت: در بخش داخلی نیز ۴۲۷ هزار و ۸۲۴ تن کالا از طریق بنادر شهید رجایی، شهید باهنر، بندرلنگه و قشم ترانزیت شد که از این میزان ۴۲۶ هزار و ۷۵۲ تُن مربوط به بندر شهید رجایی است. عباس‌نژاد با تاکید بر اینکه سهم بندر شهید رجایی از ترانزیت نفتی و غیرنفتی بنادر هرمزگان را نیز یک میلیون و ۷۲۳ هزار و ۱۷۲ تُن است گفت: یک میلیون و ۶۴۹ هزار و ۲۹۲ تُن آن مربوط به ترانزیت غیرنفتی است. وی میزان ترانزیت نفتی در بندر شهید رجایی در سه ماهه امسال را ۷۳ هزارو ۸۸۰ تُن اعلام کرد و ادامه داد: در بخش ترانزیت غیرنفتی نیز بندرلنگه با ۱۲۷هزار و ۴۰۰ تُن و بندر شهید باهنر با ۱۸ هزار و ۵۱۶ تُن در رتبه‌های بعدی قرار دارند. به گفته عباس‌نژاد؛ در دو ماهه امسال نیز یک میلیون و ۴۲۲ هزار و ۴۲۸ تن کالای نفتی و غیرنفتی از طریق بنادر استان هرمزگان ترانزیت شد که در مقایسه با مدت مشابه سال گذشته ۱۷ درصد افزایش داشته است.

شرط بخشودگی جریمه حق بیمه دارندگان موتورسیکلت فاقد بیمه‌نامه در طرح صدور گواهینامه آسان اعلام شد

معاون نظارت بیمه مرکزی در رابطه با شروط بخشودگی مبلغ جریمه حق بیمه دارندگان موتورسیکلت فاقد بیمه‌نامه شخص ثالث در طرح صدور گواهینامه آسان نکاتی را مطرح کرد. محمود حق وردیلو معاون نظارت بیمه مرکزی گفت: همانطور که مطرح شده مجوز اعطای بخشودگی ۱۰۰ درصدی مبلغ جریمه (حق‌بیمه) دارندگان موتورسیکلت بدون بیمه‌نامه در طرح صدور گواهینامه آسان و یک‌روزه اخذ شده است.این مقام مسئول در ادامه می‌گوید: البته این بخشودگی شروطی از جمله خرید بیمه‌نامه یک‌ساله و فقط برای یک دستگاه موتورسیکلت متعلق به هر متقاضی دریافت گواهینامه آسان را دارد.معاون نظارت بیمه مرکزی در ادامه تاکید کرد: باید تاکید کرد عملیاتی شدن این بخشودگی جریمه (حق‌بیمه) در طرح گواهینامه آسان و یک روزه منوط به الزامی‌نمودن شرط داشتن بیمه‌نامه و ارسال سیستمی اطلاعات و مشخصات هر متقاضی گواهینامه و موتورسیکلت بدون بیمه‌نامه توسط پلیس به صنعت بیمه است چرا که در صورت عدم ارسال، اطلاعات لازم برای تحقق این مورد وجود ندارد.

قیمت منطقی خرید تضمینی گندم برای سال زراعی آینده ۲۴ هزار و ۵۰۰ تومان است

مدیرعامل بنیادملی گندمکاران گفت: با توجه به نرخ‌پایه و تورم اعلامی، قیمت منطقی خرید تضمینی هرکیلو گندم برای سال زراعی آینده ۲۴ هزار و ۵۰۰ تومان است.علیقلی ایمانی گفت: طبق قانون خرید تضمینی محصولات کشاورزی، قیمت خرید محصولات کشاورزی مشمول قیمت‌گذاری برمبنای آنالیز هزینه‌های تولید تا پایان تیرماه باید مصوب و اعلام شود.به گفته او، بنیاد ملی گندمکاران، وزارت جهاد و موسسه پژوهش‌های وزارت جهاد، آنالیز هزینه‌های تولید را از استان‌ها گرفتند و در کمیته کارشناسی باید قیمت‌ها بررسی شود.ایمانی ادامه داد: هر دستگاهی برمبنای نرخ تورم و هزینه‌های تولید، نرخ پیشنهادی را مشخص کرده است که باید در جلسه شورا طبق قانون بررسی شود، هرچند در اجرای قانون ضعیف هستیم.مدیرعامل بنیاد ملی گندمکاران با انتقاد از بی توجهی به اجرای قانون خرید تضمینی محصولات کشاورزی افزود: موسسه پژوهش‌های وزارت جهاد و تشکل‌های آنالیز هزینه‌های تولید را تعیین می‌کنند و شورا طبق قانون باید قیمت منطقی را بررسی و اعلام کند.او گفت: با احتساب نرخ پایه ۱۷ هزار و ۵۰۰ تومان و تورم اعلامی اردیبهشت‌ماه توسط بانک مرکزی، قیمت پیشنهادی خرید تضمینی گندم ۲۴ هزار و ۵۰۰ تومان اعلام شده، هرچند هزینه‌های تولید بالاتر از این رقم است.

آرامش در انتظار مستاجران با تعیین سقف اجاره بهای مسکن

همزمان با اعلام متوسط سقف اجاره بهای ۲۵ درصد بازار مسکن مستاجران تخلفات بیش از این نرخ اجاره بها را می‌توانند گزارش دهند.همزمان با شروع فصل اجاره‌بها و داغ شدن بازار معاملات مسکن میزان جابه جایی ها در این ایام افزایش پیدا می‌کند که همین امر خود باعث ایجاد نوساناتی در این بخش می شود که در همین راستا دولت برای کنترل قیمت ها در بازار اجاره بهای مسکن و جلوگیری از مشکلاتی که در سال های گذشته همواره مستاجران با آن درگیر بودند اقدام به تعیین سقف اجاره بهای مسکن در تمامی استان‌ها کرده است به طوری که مهرداد بذرپاش وزیر راه و شهرسازی در حاشیه هجدهمین جلسه شورای عالی مسکن اقدام به اعلام متوسط سقف اجاره بهای مسکن در کل کشور کرد.

متوسط سقف اجاره بها ۲۵ درصد شد

مهرداد بذرپاش وزیر راه و شهرسازی گفت: در آخرین جلسه شورای عالی مسکن در دولت سیزدهم ، متوسط سقف اجاره بها با رقم ۲۵ درصد بود به تصویب رسید. براساس ماده ۷ قانون ساماندهی بازار زمین، مسکن و اجاره‌بها دولت مکلف شده تا در استان‌هایی که تورم بالای ۳۰ درصد است، نرخ رشد اجاره‌بها را تعیین کند. بر همین اساس پیشنهادات شورای مسکن استان‌ها در خصوص این نرخ گردآوری شد که در این جلسه بررسی شد و به تصویب رسید.بذرپاش با بیان اینکه این ارقام ظرف روزهای آینده به استان‌ها ابلاغ می‌شود، افزود: امیدواریم با این تصمیم بازار اجاره به شکل بهتری کنترل شود.وزیر راه و شهرسازی در ادامه به مصوبه مهم دیگر هجدهمین جلسه شورای عالی مسکن اشاره کرد و گفت: وام ساخت نهضت ملی مسکن که در سال گذشته به ۵۵۰ میلیون تومان رسیده بود در جلسه شورای عالی مسکن به ۸۰۰ میلیون تومان به ازای هر واحد افزایش یافت.با توجه به آنکه در دروان کرونا هم سقف اجاره بهای مسکن در بسیاری از شهرهای کشور تعیین شده بود اما این قانون ضمانت اجرایی لازم را نداشت و بسیاری از مالکان توجهی به این قانون نداشتند اما در حال حاضر با تصویب قانون ساماندهی بازار زمین ،مسکن و اجاره ضمانت نامه اجرایی لازم برای این قانون به تصویب رسیده است .طبق ماده یک قانون ساماندهی بازار زمین و مسکن، اجاره حمایت های ویژه ای از موجر آمده است. به طور مثال به میزان مالیات بر درآمد مستاجر به همان میزان موجر از معافیت مالیات بر درآمد از اجاره بهره‌مند می شود. یا اگر موجران به اشخاص تحت حمایت کمیته امداد و بهزیستی و خانم های سرپرست خانوار مسکن اجاره دهند به طور کامل از معافیت مالیات بر درآمد از محل اجاره بهره‌مند می شود. حتی چند تبصره خاص در ماده ۱ آورده شده است که دامنه معافیت های مالیاتی را افزایش داده است.

جرائم مستاجران در صورت رعایت نکردن سقف اجاره بها

جواد سادات مشاور وزیر راه و شهرسازی در خصوص جزئیات تعیین سقف اجاره بهای مسکن و حمایت ویژه از مستاجران گفته است: اگر مالکی توافق بر رعایت سقف افزایش اجاره نداشته باشد در صورتی که تا ۵ سال بعد آن، مستاجر از آن ملک نقل مکان کند، مستاجر اجازه دارد با شکایت از موجر مابه التفاوت پرداختی نسبت به سقف تعیین شده را بازپس گیرد و موجر نیز در صورت محکومیت باید ۳ برابر اجاره بها به عنوان جریمه به دولت پرداخت کند.

سامانه اعلام نرخ اجاره بها در مناطق مختلف برای مردم

وی با بیان اینکه سامانه ای در این قانون دیده شده است که مشاهده ارزش اجاره هر متر مربع مسکن در هر منطقه را برای مردم فراهم می کند، گفت: در این قانون دیده شده است مشاورین املاک برای تنظیم قرارداد باید قراردادهای سال‌های قبل را نیز رویت کنند و اثبات شود که موجر سقف اجاره را رعایت می کند. در غیر این صورت جرایمی متوجه مشاور املاک می شود و اگر چند بار تکرار شود، جواز فعالیت مشاور املاک باطل می شود.سادات با اشاره به کسانی که به دنبال ثبت قرارداد قولنامه ای و مبایعه نامه ای هستند نیز گفت: در این قانون، سامانه خودنویس یکی از ابتکاراتی بود که اجرایی شد و در فصل اجاره هر روز تعداد قراردادهای منعقد شده در این سامانه در حال افزایش است.مدیرکل حوزه وزارتی با اشاره به اینکه این سامانه به تنظیم بازار کمک می کند، گفت: امروز که مردم از این سامانه استقبال کرده اند؛ اگر موجران قرارداد دارای کد رهگیری نداشته باشد در زمان گرفتن حکم تخلیه زمان طولانی تری را باید سپری کنند و در دادگاه‌های شورای حل اختلاف در صورتی که جریمه را پرداخت و کد رهگیری تهیه کنند به مساله آنها رسیدگی می شود. به طور خلاصه اگر موجری از این سامانه استقبال نکند با محدودیت مواجه می شود.براساس این گزارش با توجه به آنکه همواره در کلان شهرها به ویژه استان تهران مستاجران با مشکلات بسیار زیادی در بخش اجاره بهای مسکن روبرو بودند و در بسیاری از مواقع مالکان و یا مشاوران املاک نرخ های اجاره بهای مسکن را رعایت نمی‌کردند مستاجران از این موضوع گله‌مند که در همین زمین دولت و اداره کل راه وشهرسازی استان تهران برای تهرانی ها برنامه ویژه در نظر گرفته است. در همین زمینه حسین جنتی مدیرکل راه وشهرسازی استان تهران با بیان اینکه باید تمامی مالکان و مشاوران املاک سقف قیمتی اجاره بها را رعایت کنند گفت: سقف اجاره بهای مسکن در تمام استان‌های کشور تعیین شده و در استان تهران سقف ۲۶ درصد تعیین شده است که مقرر شده سرپرست ریاست جمهوری آن را ابلاغ کند.وی ادامه داد: در حال حاضر سقف اجاره بها در استان تهران مشخص شده و هیچ مالکی حق ندارد بیش از این نرخ به مستاجر واحد مسکونی را اجاره دهد و در صورتی که این تخلف صورت گیرد مستاجر تا ۵ سال می‌تواند از مالک در شورای حل اختلاف شکایت کند. در صورتی که مشاور املاکی بیش از نرخ اجاره بهای تعیین شده قرارداد منعقد کند با بازرسی‌های که انجام می‌شود با آنها برخورد خواهد شد.

مشاوران املاک سقف اجاره بهای مسکن را رعایت کنند

همچنین داود بیگی نژاد نایب رئیس اول اتحادیه مشاوران املاک تهران در گفت‌وگو با خبرنگار باشگاه خبرنگاران گفت: تعیین سقف ۲۶ درصدی برای اجاره‌بها در شهر تهران، ناشی از قانون ساماندهی بازار زمین، مسکن و اجاره‌بها است که به وزارت راه و شهرسازی این اختیار را داده که درصورتی که تورم عمومی سالانه بیش از ۳۰ درصد باشد میزان افزایش اجاره‌بها را مشخص کند. باتوجه به اینکه در اکثر استان‌های کشور با تکیه بر آمارهای بانک مرکزی، تورم بیش از ۳۰ درصد بوده، بنابراین این اختیار برای وزارت راه ایجاد شده است که به شورای عالی مسکن رقم افزایش اجاره‌بها را پیشنهاد دهد و بعد از تایید این رقم از سوی این شورا، در استان‌ها اجرایی شود.او بیان کرد: باید تمامی مشاوران املاک در تهران سقف تعیین شده نرخ اجاره بهای مسکن که توسط شورای عالی مسکن ابلاغ شده را رعایت کنند تا بازار اجاره بهای مسکن امسال با آرامش بیشتری طی شود.حال با توجه به آنکه بازار اجاره بهای مسکن امسال آغاز شده و جابه‌جایی‌ها از رونق بیشتری برخوردار شده است امیدواریم که مالکان و مشاوران املاک این سقف اجاره بهای ۲۵ درصدی را رعایت کنند تا بازار مسکن به آرامش بیشتری برسد.

جزئیات پیشنهاد معافیت مالیاتی ۷۰ درصد از مشاغل و اصناف

درحالی که طی سال ۱۴۰۲، نیمی از صاحبان مشاغل که مشمول تبصره ۱۰۰ شدند، مالیاتشان صفر بوده، برخی کارشناسان پیشنهاد معافیت مالیاتی ۷۰ درصد اصناف را به وزارت اقتصاد مطرح کرده‌اند.بر اساس احکام قانون بودجه سنوانی حدود ۷۰ هزار میلیارد تومان درامداز محل مالیاتی اصناف و مشاغل به حساب خزانه داری کل کشور واریز می‌شود. دریافت مالیات از اصناف یکی از پر چالش ترین حوزه مالیات ستانی محسوب میشود، چراکه نزدیک به ۴ تا ۵ میلیون واحد صنفی در سراسر کشور در پایان بهار بایستی یا از طریق اظهارنامه یا فرم تبصره ۱۰۰ تکلیف مالیات عمکلرد سال گذشته خود را روشن کنند.به تازگی تسهیلاتی برای مالیات صاحبان مشاغل در نظر گرفته شده است. به عنوان سقف استفاده از مزایای فرم تبصره ۱۰ به جای ارائه اظهارنامه به فروش ۱۸ میلیارد تومان در سال ۱۴۰۲ رسیده است.به عبارت دیگر، در حال حاضر دایره تبصره ماده ۱۰۰ ق.م.م بسیار گسترش پیدا کرده است و اگر صاحبان مشاغل کم‌تر از ۱۸ میلیارد تومان در سال درآمد داشته باشند، مشمول آن خواهند شد. مشمولان این تبصره دیگر نیازی به ارائه اظهارنامه ندارند و مالیات آنها توسط سازمان امور مالیاتی تعیین می‌شود.بررسی‌ها نشان می‌دهد، سال ۱۴۰۲، نیمی از صاحبان مشاغل که مشمول تبصره ۱۰۰ شدند، مالیاتشان صفر بوده است.به طور مثال در استان خراسان شمالی، مالیات ۹۷ درصد صاحبان مشاغل زیر ۲۰ میلیون تومان بوده که سهم ۶۶ درصد اصناف این استان صفر بوده است.در همین رابطه فاضل مریدی درخصوص گسترش دامنه معافیت مالیاتی صاحبان مشاغل گفت: می‌توان همین نسبت مالیات صفر را تا ۹۰ درصد صاحبان مشاغل افزایش داد تا دیگر دغدغه‌ای برای مشاغل خرد وجود نداشته باشد. به گفته مشاور ارشد وزیر اقتصاد، درحوزه مالیات ستانی همواره تقابل بین اصناف و حاکمیت در پرداخت مالیات وجود داشته و می‌توان با تدابیری ۷۰ درصد اصناف را از مالیات معاف کرد که فقط ۱۵ همت بار مالی دارد که از محل پایه های دیگر و مبارزه با فرار مالیاتی قابل جبران است.مشاور وزیر اقتصاد افزود، می‌توان برای توسعه اشتغال و رشد کشور با در نظر گرفتن معافیت مالیاتی زمینه اشتغال طیفهای وسیعی از مردم را فراهم کرد.مریدی گفت: از سوی دیگر درامد حاصل از وصول مالیات ۳۰ درصد اصناف را هم باید برای تکمیل پروژه های نیمه تمام همان استانی که مالیات مذکور وصول شده، تخصیص داد.

پاداش ۱۰ میلیون تومانی به کشاورزان صرفه‌جو

با گرم شدن هوا و افزایش مصرف برق طرح‌های تشویقی صنعت برق وارد مرحله اجرایی شده است؛ در بخشی از این طرح در صورت مشارکت کشاورزان در طرح‌های صرفه‌جویی تا ۱۰ میلیون تومان پاداش وعده داده شده است.در روزهای گذشته میزان تقاضای مصرف برق در کشور ۷۳ هزار و ۵۰۰ مگاوات را ثبت کرد که این میزان نسبت به سال قبل بیش از ۱۰ درصد رشد مصرف را نشان می دهد. برای گذر از خاموشی و ناترازی وزارت نیرو ۱۸۰ برنامه عملیاتی در دستور کار قرار داده که این ۱۸۰ برنامه در شش محور اجرا می‌شود و بخش مهمی از این محورها به توسعه نیروگاهی مربوط است. از ابتدای دولت سیزدهم تاکنون ۸۵۳۸ مگاوات ظرفیت جدید به شبکه سراسری افزوده شده است که بخشی مربوط نیروگاه‌های جدید، بخشی مربوط به توسعه نیروگاه‌های ساخته شده توسط صنایع و بخشی نیز به افزایش راندمان نیروگاه‌های موجود با کمک شرکت‌های دانش بنیان مرتبط است.در بخش کشاورزی نیز سه بسته مشوق درنظر گرفته شده، بر اساس مصوبه هیئت وزیران مالکان چاه‌های کشاورزی که پنج ساعت در مدیریت مصرف مشارکت داشته باشند، ۱۹ ساعت باقی مانده برق آن‌ها رایگان است و در صورتی که

مشارکت بیشتر از پنج ساعت باشد، مشمول پاداش نقدی نیز خواهند شد.علاوه بر این به منظور تشویق بیشتر کشاورزان، تمهیداتی دیده شده که با استفاده از سامانه‌های نوین آبیاری و کاهش میزان برق مصرفی برای برداشت آب، در صورتی که از ساعت ۱۰ تا ۲۲، کاهش مصرف برق نسبت به سال گذشته داشته باشند، به صورت پلکانی مشمول مشوق‌هایی شوند که به ازای هر کیلووات ساعت تا ۲۵۰۰ تومان هم افزایش می‌یابد. براساس برآوردهای انجام شده، کشاورزان در صورت مشارکت در این طرح می‌توانند حتی تا ۱۰ میلیون تومان در هر ماه مشوق دریافت کرده و درآمدزایی داشته باشند. علاوه براین، براساس برنامه‌ریزی انجام شده، کشاورزانی که به میزان ۸۰ درصد قدرت مصرفی شان اقدام به احداث مولدهای خورشیدی کنند، از برنامه‌های مدیریت بار معاف بوده و در چارچوب پروانه بهره‌برداریشان مجاز هستند از انرژی برق استفاده کنند. بیش از ۲۳۰ هزار حلقه چاه کشاورزی در کشور وجود دارد که براساس پروانه بهره‌برداری، میزان کارکرد مجاز بالغ بر ۹۰ درصد چاه های کشاورزی در ماه‌های گرم سال، ۱۹ ساعت و حتی کمتر از آن بوده، برنامه مدیریت باردر بخش کشاورزی، به ویژه چاه‌های برقدار براساس همین مجوزهای صادر شده، تنظیم شده است. با تجهیز چاه‌های کشاورزی به کنتورهای هووشمند نه تنها می‌توان مصرف برق را مدیریت کرد بلکه می‌توان حافظ منابع آبی کشور نیز شد که باتوجه به وضعیت منابع آبی و وجود ناترازی در صنعت برق این مهم بیش از گذشته رخ‌نمایی می‌کند و لازم است عزم جدی برای این موضوع وجود داشته باشد.

گزارش

چشم انتظاری برای عملیاتی شدن الگوی جدید اعتبارسنجی نظام بانکی

یکی از شاخص‌های اعطای تسهیلات به متقاضیان بحث اعتبارسنجی است که بنابر اعلام مسئولان، اکنون الگوی جدید در حال تست‌های نهایی است.۳۱ خرداد ۱۴۰۲ بود که از سوی بانک مرکزی اعلام شد الگوی امتیازدهی اعتباری اشخاص حقیقی بازنگری و مورد تصویب شورای سنجش اعتبار قرار گرفته است؛ یکی از شاخص‌های اعطای تسهیلات به متقاضیان همین اعتبارسنجی است.

اما موضوع اعتبارسنجی در کشور ما در سال ۱۳۸۵ مطرح و سال ۱۳۸۶ آیین‌نامه آن مصوب و سال ۱۳۸۸ نیز اصلاحات آن انجام شد و بر اساس آخرین آمارها سال ۱۳۸۹ میزان استعلام از شرکت مشاور رتبه‌بندی حدود ۵ هزار عدد بود که این عدد در ابتدای سال ۱۴۰۰ به یک میلیون استعلام ماهانه رسید.در نهایت زمستان ۱۴۰۰ بود که محبوب صادقی مدیر وقت اداره اطلاعات بانکی در بانک مرکزی گفت: با هدف کاهش مطالبات معوق، بانک‌ها مکلف شدند قبل از پرداخت تسهیلات برای متقاضی وام استعلام اعتبارسنجی اخذ کنند. مبلغ و سابقه تسهیلات گذشته رقم و سابقه چک‌های وصول یا برگشت شده متقاضیان از معیارهای تعیین امتیاز اعتبارسنجی مشتریان شبکه بانکی است دسترسی به سامانه اعتبارسنجی برای عموم مردم فراهم شده است. اجرای الگوی جدید اعتبارسنجی که سال ۱۴۰۲ عملیاتی نشد و در ادامه مهران محرمیان معاون فناوری‌های نوین بانک مرکزی با اشاره به آن اظهار کرد: این امر بر اساس شمول مالی و میزان بهره مندی مردم از خدمات مالی و به طور اخص استفاده از خدمات بانکداری الکترونیک مورد بررسی است. در حال حاضر به گواه بانک جهانی ایران در زمینه استفاده از خدمات بانکداری الکترونیک ایران جزء کشورهای سرآمد در دنیا به شمار می‌رود، اما در زمینه ارائه تسهیلات الکترونیکی کشورمان دارای رتبه خوبی نیست.

او افزود: برنامه بانک مرکزی تسهیل دسترسی آحاد جامعه به تسهیلات خرد است و این نیازمند نظام اعتبارسنجی است تا افراد بتوانند بدون نیاز به ضامن و .. به تسهیلات خرد دسترسی داشته باشند و همچنین ریسک نکول وام بانک‌ها نیز کاهش یابد چرا که عدم بازپرداخت اقساط از عوامل افزایش ریسک اعتباری افراد است، بنابراین مشتریان تلاش می کنند اقساط وام خود را به موقع پرداخت کنند.

معاون فناوری‌های نوین بانک گفت: نظام اعتبارسنجی که طراحی شده بر مبنای هوش مصنوعی است و اطلاعات را از منابع اطلاعاتی مختلف مانند سازمان امور مالیاتی، وزارت رفاه، قوه قضائیه پلیس راهنمایی و رانندگی و ... جمع آوری می‌کند و در اوایل امسال(۱۴۰۳) این الگو عملیاتی خواهد شد.حالا به تازگی برای پیگیری از جزئیات اجرای الگوی جدید اعتبارسنجی به سراغ مهران محرمیان معاون فناوری‌های نوین بانک مرکزی رفتیم و در این راستا به ما گفت: در حال انجام اقدامات نهایی الگوی جدید اعتبارسنجی هستیم تا نهایی شود؛ باید اشاره کرد که برای الگوی جدید اعتبارسنجی اکنون در مرحله تست‌های نهایی هستیم.او در پاسخ به این پرسش که برای اجرای الگوی جدید اعتبارسنجی می‌توان زمان اعلام کرد؟ بیان کرد: بانک مرکزی در این حوزه خیلی عجله دارد، اما اجازه دهید برای آن زمان اعلام نکنیم.معاون فناوری‌های نوین بانک مرکزی همچنین در جمع خبرنگاران اظهار کرد: مرحله اول الگوی جدید اعتبارسنجی در یک بانک کوچک عملیاتی می‌شود تا اگر مشکلاتی بود سریع مشخص و بعد به تدریج برای کل شبکه بانکی عملیاتی شود.اجرای الگوی جدید اعتبارسنجی که پیش از این هم آلبرت بغزیان کارشناس اقتصادی گفته بود: در پرداخت تسهیلات اعتبارسنجی موضوع بسیار حیاتی به شمار می‌رود، اعتبارسنجی که در الگوی فعلی دارای نواقصی است و در برخی موارد به جای تسهیلگری بازدارنده است، حالا بانک مرکزی خبر از الگوی جدید اعتبارسنجی داده است الگویی که می‌طلبد باتوجه به شرایط فعلی اقتصادی هر چه سریع‌تر عملیاتی شود تا این بازدارندگی الگوی فعلی شرایط را دشوارتر نکند.در نهایت بنابر اظهارات مسئولان و کارشناسان بازیابی نظام اعتبارسنجی دو مسئله را شامل می‌شود؛ اول دلگرمی به سیستم بانکی برای بازپرداخت‌ها و دومی در سطح کلان و افزایش سرعت پرداخت تسهیلات خرد است موضوعاتی که می‌تواند برای شالوده اقتصادی کشور بسیار حائز اهمیت باشد. حالا باید منتظر ماند و دید سرانجام اجرای الگوی جدید اعتبارسنجی عملیاتی خواهد شد؟

آگهی قانون تعیین تکلیف وضعیت ثبتی اراضی و ساختمان های فاقد سند رسمی حوزه شهرستان ساری برابر رای شماره ۱۴۰۳۶۰۳۱۰۴۵۶۰۰۲۹۵۷ مورخ ۱۴۰۳/۳/۱۲ که در هیات موضوع قانون تعیین تکلیف وضعیت ثبتی
اراضی و ساختمانهای فاقد سند رسمی در واحد ثبتی منطقه دو ساری تحت تصرفات مالکانه خانم رقیه کاظمی عباسعلی کشی فرزند سرعلی به شماره ملی ۲۰۹۳۰۸۳۵۱۵ نسبت به ششدانگ یک قطعه باغ به مساحت ۱۹۶۹/۸۵ مترمربع قسمتی از پلاک ۲۶-اصلی واقع در قریه زرگرباغ بخش دو ثبت ساری
لذا به منظور اطلاع عموم مراتب در دو نوبت به فاصله ۱۵ روز آگهی میشود در صورتیکه اشخاص نسبت به صدور سند مالکیت متقاضی اعتراضی داشته باشند میتوانند از تاریخ انتشار اولین آگهی به مدت دو ماه اعتراض خود را به این اداره تسلیم و پس از اخذ رسید ظرف مدت یک ماه از تاریخ تسلیم اعتراض دادخواست خود را به مراجع قضایی تقدیم نمایند بدیهی است در صورت انقضاء مدت مذکور و عدم وصول اعتراض طبق مقررات سند مالکیت صادر خواهد شد. شناسه اگهی ۱۷۳۳۵۲۴
تاریخ انتشار نوبت اول ۱۴۰۳/۳/۲۶
تاریخ انتشار نوبت دوم: ۱۴۰۳/۴/۱۰
مدیر واحد ثبتی حوزه ثبت ملک منطقه دو ساری
بهنام سراج پور

آگهی قانون تعیین تکلیف وضعیت ثبتی اراضی و ساختمان های فاقد سند رسمی حوزه شهرستان ساری برابر رای شماره ۱۴۰۳۶۰۳۱۰۴۵۴۶۰۰۳۰۶۱ مورخ ۱۴۰۳/۳/۱۵ که در هیات موضوع قانون تعیین تکلیف وضعیت ثبتی اراضی و ساختمانهای فاقد سند رسمی در واحد ثبتی منطقه دو ساری تحت تصرفات مالکانه خانم ایران عقه ء خلردی فرزند ابراهیم به شماره ملی ۲۰۹۲۸۶۲۶۷۷ نسبت به ششدانگ یک قطعه باغ به مساحت ۱۹۶۷/۹۱ مترمربع قسمتی از پلاک ۱۰-اصلی واقع در قریه ماهفروز محله بخش پنج ثبت ساری
لذا به منظور اطلاع عموم مراتب در دو نوبت به فاصله ۱۵ روز آگهی میشود در صورتیکه اشخاص نسبت به صدور سند مالکیت متقاضی اعتراضی داشته باشند میتوانند از تاریخ انتشار اولین آگهی به مدت دو ماه اعتراض خود را به این اداره تسلیم و پس از اخذ رسید ظرف مدت یک ماه از تاریخ تسلیم اعتراض دادخواست خود را به مراجع قضایی تقدیم نمایند
بدیهی است در صورت انقضاء مدت مذکور و عدم وصول اعتراض طبق مقررات سند مالکیت صادر خواهد شد. شناسه اگهی ۱۷۳۳۵۱۹
تاریخ انتشار نوبت اول ۱۴۰۳/۳/۲۶
تاریخ انتشار نوبت دوم: ۱۴۰۳/۴/۱۰
مدیر واحد ثبتی حوزه ثبت ملک منطقه دو ساری
بهنام سراج پور

پیشرو
روزنامه صبح ایران

صاحب امتیاز:شرکت وارش مدیر مسئول: لیلا وریجی

دفتر ساری:خیابان قارن-کوچه قارن ٦-ساختمان وارش

روابط عمومی و سازمان آگهی ها : ۳-۳۳۳۰۰۲۳۱-۰۱۱

زیرنظر شورای نویسندگان تلفکس:۳-۳۳۳۰۴۴۰۱-۰۱۱

ایمیل:Pishronewspaper@Gmail.com چاپ:نقش باران

یکشنبه ۱۰ تیر ۱۴۰۳ ■ شماره ۵۰۲۹ ■ ۳۰ژوئن ۲۰۲۴ ■ ۲۳ذی الحجه ۱۴۴۵

تلفن سازمان آگهی ها

۳-۳۳۳۰۰۲۳۱-۰۱۱ ۳-۳۳۳۰۴۴۰۱-۰۱۱

سه سال تلاش دولت سیزدهم در راستای راهداری و حمل و نقل جاده‌ای سیستان و بلوچستان

زائر میری : سازمان راهداری و حمل‌ونقل جاده‌ای موظف به مدیریت حمل و نقل کالا و مسافر است. این سازمان یک ارگان دولتی وابسته به وزارت راه و شهرسازی است که مدیریت پایانه‌های مرزی را نیز برعهده دارد.هر چند در بسیاری از کشورهای دنیا قوانین حمل بار و جابجایی مسافر متفاوت است ولی در کشور ما قوانین و فعالیت ها حمل و نقل جاده ای که شامل حمل و نقل بار و جابه‌جایی مسافر از طریق جاده‌هاست یکسان است.

از اداره طرق و شوارع تا سازمان راهداری و حمل و نقل جاده ای

شروع سازماندهی حمل و نقل کشور در سال ۱۲۷۷ با فرمان امیرکبیر برای ایجاد بحریه نظامی بود. پس از آن در سال ۱۲۸۵ شمسی اداره طرق و شوارع تاسیس شد و در سال ۱۳۰۱ وزارت فلاحت و تجارت و فوائد عامه ایجاد شد.در سال ۱۳۰۹ وزارت طرق و شوارع شروع به کار کرد. در سال ۱۳۱۵ وزارت راه تشکیل شد. از سال ۱۳۴۵ تا ۱۳۴۷ را تغییرات زیاد دیگری در وزارت راه به وجود آمد. در سال ۱۳۵۳نام وزارت راه، به وزارت راه و ترابری تغییر کرد.

رکن اساسی وزارت را ه و ترابری حمل نقل بود بنابراین سازمان بنادر وکشتیرانی نیز بخشی از این وزارتخانه شد. در سال ۱۳۶۱ معاونت حمل و نقل جاده‌ای ایجاد شد و برای انجام بررسی های کارشناسی شده در سال ۱۳۷۱ اداره کل مطالعات و بررسی‌های فنی ماشین آلات شروع به کار کرد.

در آبان ماه سال ۱۳۷۳ سازمان حمل ونقل و پایانه های کشور تاسیس شد. در همین سال وظایف حمل‌ونقل جاده‌ای با پایانه‌های عمومی وسایل نقلیه باربری ادغام شد و سازمان حمل‌ونقل و پایانه‌های کشور تشکیل شد.در آغاز تاسیس سازمان دارای دو شرکت حمل و نقل جمهوری اسلامی ایران و حمل و نقل بین‌المللی جمهوری اسلامی ایران به آن وابسته بود اما در سال ۸۱ شرکت حمل و نقل جمهوری اسلامی ایران به شرکت راه‌آهن جمهوری اسلامی ایران وابسته شد و در سال ۸۲ وظایف شرکت حمل ونقل بین المللی جمهوری اسلامی ایران نیز واگذار شد. در سال ۱۳۷۶ عنوان سازمان با وظایف آن هماهنگ شد و عنوان سازمان حمل و نقل و پایانه‌های کشور به سازمان حمل و نقل جاده‌ای و پایانه‌ها تغییر کرد.در آخرین تغییرات، در تیر ماه سال ۱۳۸۲وظایف و اداره امور دبیرخانه شورای عالی ترابری کشور از سازمان حمل‌ونقل جاده‌ای و پایانه‌ها به وزارت راه وترابری سپرده شد و عنوان آن به سازمان راهداری و حمل و نقل جاده‌ای تغییر کرد. پس از ۹ سال در سال ۹۱ سازمان راهداری و حمل و نقل جاده‌ای با چهار معاونت و سی و یک واحد استانی به طور رسمی ابلاغ شد.

بنابراین همانطور که متوجه شدید سازمان راهداری و حمل و نقل جاده ای دارای پیشینه خیلی دوری نیست و به حدود ۱۲۰ سال قبل بر می‌گردد. این سازمان با تغییرات گسترده ای که در سازمان و تشکیلات وزارت راه داشته است اکنون وظایف حمل و نقل جاده‌ای و پایانه‌های عمومی وسایل نقلیه باربری و مسافربری را به عهده دارد.

راهداری و حمل و نقل جاده‌ای در سیستان و بلوچستان

در استان پهناور سیستان و بلوچستان که از شمالی‌ترین نقطه تا جنوبی‌ترین منطقه آن بیش از ۱۰۰۰ کیلومتر راه می‌باشد کار اداره کل راهداری و حمل و نقل جاده‌ای بسیار سنگین به طوری که شاید به میزان عملکرد ۴ استان باشد اما همین وظایف را تنها دو اداره کل راهداری و حمل نقل جاده‌ای سیستان و بلوچستان به مرکزیت زاهدان و اداره کل راهداری و حمل و نقل جاده‌ای جنوب استان به مرکزیت ایرانشهر انجام میدهندو اما گزارش ذیل بخشی از عملکرد سه ساله دولت سیزدهم در زمینه راهداری و حمل و نقل جاده‌ای استان سیستان و بلوچستان می‌باشد که به مرکزیت زاهدان و به مدیر کلی مهندس ایوب کرد و همکاران ساعی ایشان انجام شده است که از نظرتان می‌گذرد: مهندس ایوب کرد در ابتدا اظهار داشت: محب مردم و خادم الرضا رئیس جمهور شهیدمان آیت الله رئیسی در سفرهای خود به استان سیستان و بلوچستان جهت بهبود روند کیفیت عبور و مرور و تردد جاده‌ای وعده‌هایی داده بودند که توانست با اخلاص و پشتکار به وعده خود جامعه عمل بپوشاند اما مشیت الهی بر آن شد تا برای افتتاح و بهره‌برداری این پروژه‌ها در کنار مردم غیور و مرزدار جنوب شرق ایران نباشد تا مردم این سرزمین عشق و ارادت خود را نثارش کنند و رضایت خود را از این کرامت و عدالت اجتماعی اعلام کنند آن بزرگوار و مرد تلاشگر نبود تا بگویند قدردان این توجه خدمت هستندوی افزود:: فعالیتهای حوزه راهداری و حمل و نقل جاده‌ای استان را می توان درآینه خدمات دولت سیزدهم در استان به عینه مشاهده و بهبود کیفیت عبور و مرور را در جای جای استان نظاره گر باشیم.مدیر کل اداره راهداری و حمل و نقل جاده‌ای استان سیستان و بلوچستان تصریح کرد: بخشی ازخدمات و طرح‌ها در حوزه اداره کل راهداری و حمل و نقل جاده‌ای استان سیستان و بلوچستان به شرح ذیل است:

۱-روکش آسفالت محورهای مواصلاتی به طول ۲۶۰۰ کیلومتر با اعتبار ۶۸۰۰۰ میلیارد ریال

۲-احداث راه‌های روستایی به طول ۴۳۰ کیلومتر با اعتبار ۲۷۰۰۰ میلیارد ریال

۳-رفع ۲۴ نقطه پر تصادف در محورهای مواصلاتی استان با اعتبار ۲۵۰۰ میلیارد ریال

۴-اورهال و بازسازی دستگاه‌های ماشین آلات راهداری به تعداد ۶۸ دستگاه با اعتبار ۱۱۰۰ میلیارد ریال

۵-اجرای نیوجرسی مفصلی به طول ۳۱ کیلومتر در محورهای مواصلاتی با اعتبار ۷۸۰ میلیاردریال

۶-احداث سالن مسافری پایانه مرزی میرجاوه به متراژ ۲۰۰۰ متر مربع با اعتبار ۱۲۰۰ میلیاردریال

۷ _ بازگشایی محورهای روستایی صعب العبور روستایی به طول ۷۰۰ کیلومتر با استفاده از توان ماشین آلات راهداری

مهندس ایوب کرد در ادامه اذعان داشت: بهره‌برداری از این پروژه‌ها تضمینی برای بهبود کیفیت عبور و مرور مردم نجیب و غیور استان سیستان و بلوچستان می‌باشد.

اورهال و بازسازی ۶۸ دستگاه ماشین آلات راهداری

وی در بخش دیگری از این گفتگو به بازسازی و اورهال ماشین آلات راهداری اشاره کرد و خاطرنشان ساخت: با توجه به اینکه ضریب فرسودگی ماشین آلات راهداری به دلیل ماموریت‌های متعدد و همچنین عمر بالای این دسته از ناوگان ز اصلی‌ترین معضلات در ارائه خدمات راهداری محسوب می‌شد و از طرفی تحریم های ظالمانه کشورهای استکباری و مشکلات اعتباری سبب بروز اختلال در روند واردات شده بود در دولت سیزدهم تعمیر بازسازی و نوسازی ماشین آلات سنگین و نیمه سنگین شتاب بیشتری به خود گرفت به طوری که در سه سال دولت سیزدهم ۶۸ دستگاه ماشین آلات راهداری به طور کامل بازسازی و به چرخه عملیات راهسازی و راهداری با اعتبار ۱۱۰ میلیارد تومان اضافه شد.

روکش آسفالت ۲۶۰۰ کیلومتر از محورهای مواصلاتی استان

مدیر کل اداره راهداری حمل و نقل جاده‌ای استان سیستان و بلوچستان همچنین گفت: در سه ساله دولت سیزدهم ۲۶۰۰ کیلومتر روکش آسفالت در سطح محورهای تحت پوشش این اداره کل اعم از شریانی روستایی و فرعی با اعتبار ۶۸۰۰ میلیارد تومان صورت گرفته است که با توجه به طول محورهای مواصلاتی استان و موقعیت ترانزیتی و وجود بندر چابهار این مهم علاوه بر افزایش ضریب ایمنی راه‌ها می‌تواند نقش مهمی را در بهبود و سرعت مبادلات اقتصادی منطقه ایمنی کاربران جاده‌ای ایفا نماید.

احداث ۴۳۰ کیلومتر راه روستایی

مهندس کرد ادامه داد: در زمینه احداث راه‌های روستایی گام‌های موثری دولت سیزدهم در استان سیستان و بلوچستان برداشته است که می‌توان ۴۳۰ کیلومتر راه روستایی با اعتبار ۲۷۰۰ میلیارد تومان اشاره کرد که تکمیل و احداث این میزان راه روستایی در استان توانسته نقش بسزایی در محرومیت زدایی و تسهیل ارتباط جمعیت ساکن روستا با مراکز بخش و شهرستان‌ها ایفا کند.

بازگشایی محورهای صعب العبور روستایی
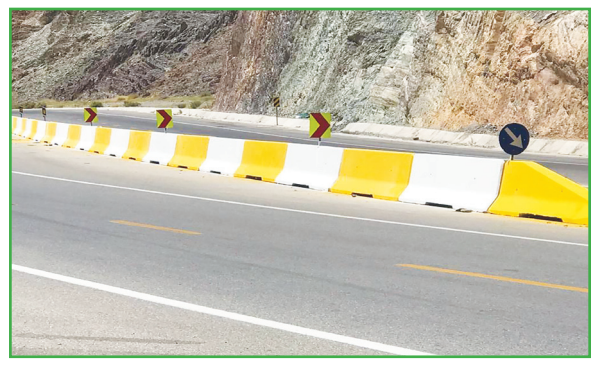
مدیر کل اداره راهداری و حمل و نقل جاده‌ای سیستان وبلوچستان در پایان این گفتگوی اختصاصی ،بازگشایی محورهای صعب العبور روستایی را مورد اشاره قرار داد و یادآور شد: با توجه به اینکه وضعیت راه‌های روستایی می‌تواند با آبادانی این مناطق که از کانون‌های مهم تولید و ارزش آفرینی هر جامعه به شمار می‌روند کمک کرده تا مسیر استان برای دستیابی به توسعه پایدار نیز هموار شود در دولت سیزدهم بیش از ۷۰۰ کیلومتر بازگشایی محورهای صعب العبور روستایی با استفاده از توان ماشین آلات راهداری انجام شده است.