نیم قرن دانایی
به اعتمادِ ارزشمندِ شما
۵۰
بیمه دانا

روزنامه خبرشمال
محرم ۰۲
با خبرشمال رامی سازیم
شماره: ۲۹۴۵ سال بیستم
دوشنبه ۱۸ تیر ۱۴۰۳
08 July / 2024
۰۲ محرم ۱٤٤٦ قمری
۸ صفحه / قیمت: ۵۰۰۰ تومان
نخستین روزنامه منطقه‌ای دارای ایزو ۱۰۰۰۲ درکشور
تندیس دیموند
QMS Certification Services

تحلیل «خبرشمال» از ضرورت هم‌فکری و هم‌گرایی بین طیف‌های سیاسی مازندران، گیلان و گلستان در دولت چهاردهم؛

رفاقت به‌جای رقابت!

اختصاصی خبرشمال

رقابت حزبی و نقد و انتقاد از برخی رویه‌ها امری پسندیده است اما تلاش برای مداخله در عزل و نصب‌ها و اصرار بر حفظ فلان مدیر ارشد استانی در دولت بعدی، نه قانونی است و نه اخلاقی.

● صفحه۰۲

اختصاصی خبرشمال

گزارش اختصاصی «خبرشمال» از بازدید نماینده ویژه وزیر صنعت، معدن و تجارت از گروه صنعتی «فولادین ذوب آمل»؛

تأکید «دکتر گلشنی» بر حل مشکلات بزرگ‌ترین قطعه‌ساز کشور

۰۸

شهردار رشت خبر داد:

پیشرفت فیزیکی ۸۵ درصدی عملیات لایروبی تالاب عینک

۰۲

گزارش «خبرشمال» با توجه به افزایش آمار سگ گزیدگی خطاب به طرفداران غذادهی به سگ‌های ولگرد:

این راهش نیست!

۳

مدیرکل آموزش و پرورش گلستان تأکید کرد؛

فراهم کردن تمهیدات خلق مدرسه‌ای شاداب در سال تحصیلی جدید

۵

مدیرکل راهداری مازندران:

۳۰۰ راننده کامیون مازندرانی در اربعین خدمات رسانی کردند

مدیرکل راهداری و حمل ونقل جاده ای مازندران گفت: ۳۰۰ راننده کامیون در اربعین سال گذشته به زائران حسینی خدمات رسانی کردند.
حسن جهانیان در نشست با مدیرکل حفظ آثار مازندران با اشاره به اینکه تلاش داریم مجاهدت رانندگان دوران دفاع مقدس دیده شود، بر لزوم تکریم این قشر تأکید کرد و گفت: ۳۰۰ راننده کامیون استان در اربعین سال گذشته خدمات رسانی کردند. وی از نصب تابلوهایی با عنوان «طریق الرضا» در جاده‌های مازندران خبر داد. سرهنگ پاسدار «محمد حسن سلامی» مدیرکل حفظ آثار و نشر ارزش‌های دفاع مقدس مازندران قشر رانندگان در دوران دفاع مقدس به ویژه در پیروزی‌های بزرگ رزمندگان اسلام را بسیار مهم توصیف کرد و خواستار جمع آوری آثار و اسناد تلاش و مجاهدت این قشر مذکور در دوران دفاع مقدس شد.
سرهنگ سلامی بر تجلیل و تکریم از نقش رانندگان در دفاع مقدس و برگزاری برنامه‌های فرهنگی توسط پایانه‌های باری و مسافری استان تاکید کرد و ساخت نماد نقش رانندگان در دفاع مقدس را در مرکز فرهنگی و موزه دفاع مقدس مازندران مورد تاکید قرار داد.
این مسئول بر نصب تابلوهای راهنمای برون شهری در مسیرهای منتهی به مرکز فرهنگی و موزه دفاع مقدس مازندران و همچنین اقدام فرهنگی در روز جهانی مقاومت ویژه رانندگان ترانزیت خارجی را مورد تاکید.

مؤسسه توسعه همیاری سپهر

مزایده عمومی فروش املاک مازاد موسسه توسعه همیاری سپهر دراستان مازندران شماره ۱۴۰۳/۲

شرکت توسعه سپهر ماندگارخراسان

شرکت توسعه سپهر ماندگارخراسان کارگزار رسمی فروش املاک مازاد موسسه توسعه همیاری سپهر در نظر دارد تعداد ۴ رقبه از املاک مازاد موسسه مذکور را دراستان مازندران با شرح ومشخصات مندرج در جدول ذیل از طریق مزایده عمومی به فروش برساند متقاضیان محترم می توانند جهت کسب اطلاعات بیشتر ومطالعه مدارک مربوطه ، هماهنگی جهت بازدید از املاک مورد نظر همه روزه از تاریخ انتشار آگهی (غیراز ایام تعطیل) تا مهلت پایانی در وقت اداری به آدرس -تهران خیابان مفتح جنوبی – پا یین تراز خیابان سمیه - کوچه نیک پلاک ۱۴ طبقه چهارم (موسسه توسعه همیاری سپهر) و یا به سایت www.sepehrmandegar.ir مراجعه نمایند.
متقاضیان می بایست پاکت های حاوی پیشنهادات خود را مطابق اطلاعات مندرج درجدول ذیل به آدرس درج شده درهمین آگهی تسلیم ورسید اخذ نمایند. تلفن: ۳۵و ۰۳۳ ۳۷۶۶۶–۰۵۱

۱–تاریخ خرید اسناد مزایده : ۱۴۰۳/۰۴/۱۸ (ازطریق مراجعه به سایت www.sepehrmandegar.ir)	۲–مهلت تحویل اسناد و مدارک مزایده: لغایت تا پایان وقت اداری مورخ ۱۴۰۳/۰۴/۳۰
۳– آدرس تحویل پاکات: تهران خیابان مفتح جنوبی –پایین تراز خیابان سمیه – کوچه نیک پلاک ۱۴ طبقه چهارم موسسه توسعه همیاری سپهر(کد پستی : ۱۵۸۱۸۶۴۸۱۵)	۴–تاریخ بازگشائی پاکات : روز یکشنبه مورخ ۱۴۰۳/۰۴/۳۱ راس ساعت ۱۴

۵– متقاضیان می بایست جهت خرید پاکات و دریافت اسناد و اوراق مزایده مبلغ ۱,۰۰۰,۰۰۰ ریال به حساب ۰۱۰۹۱۶۰۷۰۲۰۰۸ بنام شرکت توسعه سپهرماندگار خراسان نزد بانک صادرات ایران واریز و رسید آن را به همراه سایرمدارک (مطابق فرم راهنما) تکمیل و در پاکت مربوطه قرار دهند ضمنا" پاکات پیشنهادی که فاقد فیش واریزی ۱,۰۰۰,۰۰۰ ریال (خرید اوراق) باشد و یا مبلغ مذکور در مهلت مقرر واریز نشده باشد در مزایده شرکت داده نخواهد شد.

۶– مبلغ سپرده شرکت درمزایده ، می بایست به حساب شماره ۰۲۰۰۴۷۲۱۳۱۰۰۸ بنام موسسه توسعه همیاری سپهر نزد بانک صادرات ایران واریز شود.

۷–مطالعه اسناد ومدارک مربوطه وبازدید از املاک ، قبل از شرکت در مزایده برای تمامی شرکت کنندگان ضروری است و املاک با اسناد ومدارک و وضعیت موجود واگذار می گردد.

۸– هزینه آگهی و کارشناسی ملک مورد تقاضا و ۱٪ حق الزحمه کارگزاری + مالیات برارزش افزوده (برمبنای قیمت پیشنهادی) به عهده برنده مزایده می باشد.

۹–مساحت ها تقریبی بوده و تمامی املاک مورد مزایده با وضع موجود واگذار می گردد.

۱۰–اخذ سند تک برگ و اخذ مجوزهای لازم برای بنا احداثی مازاد بر مجوز های موجود و هزینه های مرتبط با آن به عهده برنده مزایده می باشد.

۱۱– املاکی که دارای متصرف می باشد، رفع تصرف از ملک موصوف و هزینه های مرتبط با آن به عهده برنده مزایده می باشد.

۱۲– هزینه های نقل و انتقال و حق واگذاری دارائی ، اوقاف و شرکت شهرک های صنعتی به عهده برنده مزایده می باشد.

۱۳–در شرایط نقد و اقساط پذیرش درخواست متقاضی منوط به اعتبار سنجی و اثبات توان پرداخت اقساط (حسب تشخیص موسسه خواهد بود) و نوع قرارداد مطابق نظر موسسه همیاری سپهر(ازجمله اجاره به شرط تملیک یا صلح اقساطی یا فروش اقساطی) می باشد و نرخ سود برای املاک اقساطی مطابق مقررات موسسه خواهد بودهمچنین انتقال رسمی اسناد مالکیت پس از پایان مدت اقساط وتسویه حساب کامل تعهدات ، به نام برنده مزایده انجام خواهد شد.

۱۴–اولویت با پیشنهاد های نقدی می باشد ودر صورتی که مبلغ پیشنهادی نقد و اقساط بیش از ۱۰٪ از مبلغ پیشنهادی نقدی بالاتر باشد موسسه در خصوص تعیین برنده مزایده تصمیم گیری خواهد نمود.

۱۵– موسسه در رد یا قبول یک یا تمامی پیشنهادات خرید مختاراست.

۱۶–متقاضیان محترم لطفا جهت مطالعه اصلاحات احتمالی در آگهی مزایده به آدرس www.sepehrmandegar.ir مراجعه فرمایید.

ردیف	شناسه	نام استان	نام ملک	آدرس سندی	پلاک ثبتی	نوع مالکیت	نوع کاربری	مساحت عرصه	مساحت اعیان	قیمت پایه مزایده (ریال)	سپرده شرکت درمزایده(ریال)	شرایط پرداخت: حداکثر مدت بازپرداخت اقساط(ماه)	شرایط پرداخت: حداقل درصد نقدی	توضیحات
۱	۹۳۸۹	مازندران	منزل مسکونی	کلاردشت – روستای مجل– خیابان پارسا– بن بست گلستان ۲– سمت راست خیابان – ۵ ویلا مانده به آخر	۳فرعی از ۶اصلی بخش یک کلاردشت	ملکی	مسکونی	۶۶۵	۲۶۰	۱۳۰,۰۰۰,۰۰۰,۰۰۰	۶,۵۰۰,۰۰۰,۰۰۰	۰	۱۰۰	۱–ملک مورد مزایده دارای متصرف می باشد رفع تصرف از ملک مذکور با هزینه های آن به عهده برنده مزایده می باشد۲– مساحت ها تقریبی بوده ملک وضع موجود است
۲	۴۹۱۷	مازندران	محل قدیم شعبه سیفی پاشا	آمل خیابان امام رضاروبروی کوچه رضوان ۳۸	تجمیعی پلاک های ۲۱۶و۸۵و۸۷و۸۶ فرعی همگی از ۳۰ فرعی از ۳۲ اصلی بخش ۳ آمل	ملکی	بانک	۱۳۵	۱۵۳	۱۸۰,۰۰۰,۰۰۰,۰۰۰	۹,۰۰۰,۰۰۰,۰۰۰	۳۶	۵۰	۱–ملک مورد مزایده در طرح عقب نشینی می باشد و استعلام از شهرداری منطقه مذکور با هزینه های آن به عهده برنده مزایده می باشد.۲–اخذ سند تک برگ واخذ پایانکار با هزینه های آن به عهده برنده مزایده می باشد ۳– مساحت ها تقریبی بوده ملک وضع موجود است
۳	۵۵۷۵	مازندران	زمین	آمل خیابان امام رضاروبروی رضوان ۳۴ حدفاصل رضوان ۴۳و۴۵ پلاک شمالی ۶۳۴ (پشت مغازه های تعویض روغن وآتیله کیهان)	۴۸۷۴فرعی از۳۳ اصلی بخش ۳ آمل	ملکی	۰	۶۷۰	۰	۱۰۰,۵۰۰,۰۰۰,۰۰۰	۵,۰۲۵,۰۰۰,۰۰۰	۴۸	۳۰	۱– از کل عرصه زمین مذکور به میزان چهل وسه سیر مشاع از دویست وچهل سیر مشاع از پلاک ثبتی مذکور وقفی می باشد ۲– اخذ سند تک برگ واخذ پایانکار با هزینه های آن به عهده برنده مزایده می باشد ۳– مساحت ها تقریبی بوده ملک وضع موجود است
۴	۱۱۲۰	مازندران	واحدصنعتی	نوشهر – رویان – جاده آب پری – نرسیده به کجور – ابتدای خیابان ورودی شهرک صنعتی – محل سابق شرکت پارز پاکان	۰	حق جانشینی	صنعتی	۳۸۵۰	۱۲۱۳	۷۳,۰۰۰,۰۰۰,۰۰۰	۳,۶۵۰,۰۰۰,۰۰۰	۴۸	۳۰	۱–اخذ پایانکار و استعلام از شرکت شهرک های صنعتی با هزینه های آن به عهده برنده مزایده می باشد.۲–مساحت تقریبی ملک وضع موجود است

شرکت گاز استان گیلان

فراخوان مناقصه عمومی یک‌مرحله‌ای

با ارزیابی کیفی شرکت گاز استان گیلان - شماره ۴۰ /م/۱۴۰۳

نوبت دوم

۱ – دستگاه مناقصه‌گزار:	شرکت گاز استان گیلان
۲ – نشانی دستگاه مناقصه‌گزار:	رشت – پارک شهر – خیابان ملّت – خیابان شهید سیادتی – شرکت گاز استان گیلان
۳– موضوع مناقصه:	اجرای عملیات ساخت و نصب ۵۰۰ انشعاب پراکنده شهرستان سیاهکل (PC)
۴– مبلغ برآورد و مدّت پیمان:	۲۳/۸۰۳/۹۰۵/۰۰۰ ریال – ۳۶۵ روز
۵– نوع و مبلغ تضمین:	ضمانتنامه بانکی یا واریز نقدی به شماره شبا حساب IR ۶۱۰۱۰۰۰۰۴۰۰۱۱۱۹۲۰۶۳۷۸۷۴۶ به شناسه واریز ۹۲۲۱۱۹۲۵۲۲۹۲۶۸۰۰۱۰۰۰۰۰۰۰۰۰۰۰۰۱ بانک مرکزی یا یکی از تضامین معتبر در آیین نامه شماره ت ۱۲۳۴۰۲/۵۰۶۵۹ ه مورّخ ۹۴/۹/۲۲ به مبلغ ۱/۱۹۰/۱۹۶/۰۰۰ ریال
۶–آخرین مهلت دریافت اسناد مناقصه و ارزیابی:	ساعت ۱۹ روز شنبه مورّخ ۱۴۰۳/۰۴/۲۳
۷– آخرین مهلت بارگذاری پاکات پیشنهادی توسّط مناقصه‌گران:	ساعت ۱۹ روز شنبه مورّخ ۱۴۰۳/۰۵/۰۶
۸– زمان پس گرفتن پیشنهاد در سامانه ستاد (انصراف از مناقصه)	تا ساعت ۸ روز یک شنبه مورخ ۱۴۰۳/۰۵/۰۷
۹– زمان بازگشایی پاکات مناقصه (الف و ب و ج):	ساعت ۱۰ صبح روز یک شنبه ۱۴۰۳/۰۵/۱۴
۱۰ – مکان دریافت و تحویل اسناد پیمانکاران:	مناقصه در بستر سامانه تدارکات الکترونیک دولت (ستاد) انجام می‌پذیرد.
۱۱ – شماره تماس (تلفکس):	۰۱۳–۳۳۳۶۹۰۸۶ دفتر امور پیمان‌ها

در این مناقصه : * دستورالعمل ارزیابی مالی و فرآیند قیمت متناسب در مناقصات صنعت نفت اجرا می‌شود *
*دارا بودن گواهینامه صلاحیت پیمانکاری در رشته "تاسیسات و تجهیزات " الزامی است *
تذکّر مهم: قیمت‌ها متناسب با کالای ساخت داخل با لحاظ کیفیت ارائه گردد.

این آگهی در سایت شرکت گاز استان گیلان به آدرس http://iets.mporg.ir قابل رویت می‌باشد.

نوبت اول: ۱۴۰۳/۰۴/۱۷ نوبت دوم: ۱۴۰۳/۰۴/۱۸

◆ روابط عمومی شرکت گاز استان گیلان ◆ شناسه آگهی - ۱۷٤٧٠٦٤

مدیرعامل شرکت توزیع نیروی برق مازندران اعلام کرد:

پرداخت پاداش صرفه‌جویی به ۱۳۴ هزار مشترک

مدیرعامل شرکت توزیع نیروی برق مازندران از پرداخت پاداش صرفه‌جویی به ۱۳۴ هزار مشترک برق در این استان خبر داد. به گزارش روابط عمومی شرکت توزیع نیروی برق مازندران، سید کاظم حسینی کارنامی گفت: از مجموع یک میلیون و ۶۱۰ هزار مشترک برق در استان مازندران، تاکنون ۱۳۴ هزار مشترک که در مصرف برق خود نسبت به دوره مشابه سال قبل صرفه‌جویی کرده بودند، مشمول دریافت پاداش شدند. وی مبلغ این پاداش را ۱۴ میلیارد ریال اعلام کرد و افزود: این مبلغ به صورت بستانکاری در قبوض برق این مشترکان اعمال شده است و این روند اعطا پاداش‌ها برای تمامی مشترکان که بتوانند نسبت به سال قبل صرفه‌جویی داشته باشند ادامه‌دار خواهد بود. مدیرعامل شرکت توزیع نیروی برق مازندران با بیان این‌که طرح پرداخت پاداش به مشترکان کم‌مصرف از سال گذشته در این استان آغاز شده است، افزود: در سال جاری با توجه به افزایش گرمای هوا و نیاز به مدیریت مصرف برق، این طرح با جدیت بیشتری دنبال شد و شاهد استقبال خوب مشترکان از این طرح بودیم. وی از مشترکان برق در مازندران خواست با رعایت مصرف بهینه، به‌ویژه در ساعات اوج مصرف به پایداری شبکه برق استان در پیک تابستان کمک کنند.

اخبار

شهردار رشت خبر داد:

پیشرفت فیزیکی ۸۵ درصدی عملیات لایروبی تالاب عینک

شهردار رشت از پیشرفت فیزیکی ۸۵ درصدی در بخش لایروبی، پشته‌گذاری و بازوسازی تالاب عینک خبر داد و گفت: رستوران دریایی در بستر تالاب عینک رشت ساخته می‌شود.
رحیم شوقی با اشاره به اجرای طرح لایروبی و ساماندهی تالاب عینک رشت، اظهار کرد: قرار داد حق الانتفاع تالاب عینک پس از جلسات فراوان بین شهرداری و آب منطقه‌ای در ۵ فروردین ۱۴۰۲ منعقد و شهرداری با تمام امکانات به این عرصه ورود کرد. وی از رفع ۳۹ مورد معارض مرتبط با تالاب عینک رشت خبر داد و افزود: عملیات اجرایی لایروبی، بازو پشته‌سازی توسط پیمانکار از سوی شهرداری منطقه ۴ صورت گرفت. شهردار رشت با بیان این‌که وسعت تالاب عینک از ۳.۲ هکتار به ۸.۳ هکتار افزایش یافته است، گفت: افزایش وسعت تالاب عینک متأثر از رفع معارض پهنه شماره ۳ بوده که امیدواریم در پهنه شماره ۲ نیز این اتفاق بیفتد. شوقی، پشته‌گذاری را از دیگر اقدامات مسیر ساماندهی تالاب عینک برشمرد و بیان کرد: سرعت‌بخشی به کار ساماندهی تالاب عینک از مطالبات جدی رشتوندان است. شهردار رشت از پیشرفت فیزیکی ۸۵ درصدی در بخش لایروبی، پشته‌گذاری و بازوسازی تالاب عینک خبر داد و گفت: کلیه عملیات اجرایی این پروژه تا پایان مهرماه به اتمام می‌رسد.
وی از راه‌اندازی رستوران دریایی در بستر تالاب عینک رشت خبر داد و افزود: در کنار راه‌اندازی رستوران دریایی، فضای رینگ دوچرخه سواری و پیاده‌راه و مبلمان شهری، فضای سبز و روشنایی، فضای ماهیگیری و پرنده‌نگری نیز در دستور کار قرار دارد. شهردار رشت تصریح کرد: با انجام محاسبات و برنامه‌ریزی لازم به‌زودی شاهد آماده‌سازی طرح برای انجام مناقصه و اجرای عملیات خواهیم بود که امیدواریم با حمایت شورای اسلامی تا پایان سال شاهد بهره‌برداری از پهنه شماره ۳ باشیم.

پزشکی قانونی مازندران خبر داد:

افزایش ۴۰ درصدی گازگرفتگی سگ طی سه ماهه اول سال

پزشکی قانونی مازندران اعلام کرد: طی سه ماهه امسال ۴۲ مصدوم ناشی از گازگرفتگی سگ برای بررسی صدمات و جراحات به پزشکی قانونی مراجعه کردندکه این رقم در مقایسه با مدت مشابه سال قبل ۴۰ درصد افزایش داشت. به گزارش روابط عمومی اداره‌کل پزشکی قانونی استان مازندران، از این تعداد مصدومان ناشی از سگ گرفتگی ۲۸ نفر مرد و مابقی زن بودند. بنابراین گزارش بیشترین سن مصدومان ناشی از گاز گرفتگی سگ بین ۳۱ تا ۵۰ سال با ۹نفر و کمترین سن ۱۱ تا ۲۰ سال با پنج نفر گزارش شده است. پزشکی قانونی مازندران همچنین اعلام کرد که بر اساس آمار ارجاعی بیشترین آمار گاز گرفتگی سگ مربوط به شهرستان‌های تنکابن با ۱۲ مورد، قائم‌شهر با ۶، آمل و ساری هر کدام با پنج مورد و کمترین آن مربوط به شهرستان‌های نور، بابلسر و میاندورود هر کدام با یک مورد گزارش شده است. گفتنی است سال گذشته ۱۲۳مصدوم ناشی از گاز گرفتگی سگ برای بررسی صدمات و جراحات به پزشکی قانونی مازندران مراجعه کردند که ۸۷ نفر مرد و مابقی زن بودند. گفتنی است سالانه موارد زیادی حیوان‌گزیدگی در کشور گزارش می‌شود که بیشترین درصد موارد آن مربوط به سگ‌های ولگرد است و بیماری هاری یکی از مهم‌ترین پیامدهای ناشی از گازگرفتن سگ به شمار می‌رود و در صورت ابتلای افراد به این بیماری، مرگ بیمار حتمی است.

مدیرعامل جمعیت هلال احمر گلستان خبر داد:

پیداشدن کودک ۴ ساله سیرجانی مفقودی در نهارخوران

مدیرعامل جمعیت هلال احمر گلستان گفت: پسر بچه ۴ ساله اهل سیرجان که روز قبل در ناهارخوران گرگان گم شده بود در صحت و سلامت پیدا شد و به آغوش خانواده بازگشت. قاسم غریب‌آبادی اظهار کرد: ساعت ۱۶:۱۵ روز جمعه ۱۵ تیرماه گزارش مفقودی یک پسر ۴ ساله از سوی پلیس و خانواده کودک به مرکز کنترل و هماهنگی عملیات جمعیت هلال احمر استان گلستان اعلام شد. مدیرعامل جمعیت هلال احمر گلستان گفت: بلافاصله و در ساعت ۱۶:۳۰ تیم‌های عملیاتی به محل حادثه اعزام شدند. بر اساس اعلام خانواده کودک گمشده، حادثه در بلوار نهارخوران، خیابان خاکی و جنگلی روبه‌روی اداره‌کل محیط‌زیست رخ داده است. وی افزود: عصر امروز پس از ۲۴ ساعت جست‌وجوی امدادگران هلال‌احمر، نیروهای مردمی و محیط‌زیست، کودک حوالی منطقه مفقود شده در صحت و سلامت پیدا و به آغوش خانواده بازگشت. غریب‌آبادی اظهار کرد: در این عملیات ۴۶ نیروی عملیاتی در قالب ۱۴ تیم شامل تیم‌های ارزیاب، آنست، کوهستان و واکنش سریع به همراه تیم‌های پشتیبان از آق‌قلا، واکنش سریع، آنست، مرکزی گرگان ERC، کردکوی به‌کارگیری شدند. مدیرعامل جمعیت هلال احمر گلستان خاطرنشان کرد: همچنین ۴ دستگاه خودروی کمک‌دار سبک و ۳ دستگاه آمبولانس ۳ دستگاه موتورسیکلت، ۲ دستگاه هلی‌شات دستگاه‌های همکار و ۵ دستگاه موتورسیکلت داوطلب نیز استفاده شد و برای پیدا کردن کودک تلاش کردند. وی در پایان به خانواده‌ها به‌ویژه مسافرین که به تفرجگاه‌ها ناآشنا هستند توصیه کرد مراقب افراد خانواده ازجمله کودکان باشند.

مدیرکل کمیته امداد امام خمینی (ره) گیلان خبر داد:

اجرای پویش اطعام و احسان حسینی در استان

مدیرکل کمیته امداد امام خمینی (ره) گیلان از اجرای پویش اطعام و احسان حسینی از روز گذشته در این استان خبر داد. سید مجتبی جلالی‌پور به‌مناسبت ماه محرم در جمع خبرنگاران اظهار کرد: پویش احسان و اطعام حسینی امسال همزمان با ماه محرم با محوریت مراکز نیکوکاری به اجرا درآمده‌است. وی بیان کرد: در اجرای پویش احسان و اطعام حسینی، کمیته امداد امام (ره) گیلان با بهره‌گیری از بسیج حداکثری ظرفیت‌های مردمی از جمله مراکز نیکوکاری، خیریه‌های معتبر، هیات‌های مذهبی، مساجد و حسینیه‌ها، مواکب، گروه‌های جهادی و سایر تشکل‌های مردمی نسبت به اجرای این طرح اقدام می‌کند. وی با اشاره به اجرای پویش احسان و اطعام حسینی با محوریت توزیع بسته‌های معیشتی بین نیازمندان اضافه کرد: سال گذشته در اجرای این پویش بیش از هشت هزار بسته معیشتی به ارزش حدود ۴۰ میلیارد ریال تهیه و بین نیازمندان توزیع شد. مدیرکل کمیته امداد امام خمینی (ره) گیلان با قدردانی از مشارکت همیشگی مردم در امور خیریه و نیکوکاری اظهار کرد: مردم خیر گیلان می‌توانند نذورات خود را به شماره کارت ۷۶۷۸-۹۹۹۵-۹۹۱۸-۶۰۳۷ و یا شماره حساب ۰۱۰۹۳۵۲۱۷۶۰۰۴ نزد بانک ملی و یا از طرق کد دستوری #۸۸۷۷*۰۱۳* در این امر خداپسندانه مشارکت کنند.

تحلیل «خبرشمال» از ضرورت هم‌فکری و هم‌گرایی بین طیف‌های سیاسی مازندران، گیلان و گلستان در دولت چهاردهم؛

رفاقت به‌جای رقابت!

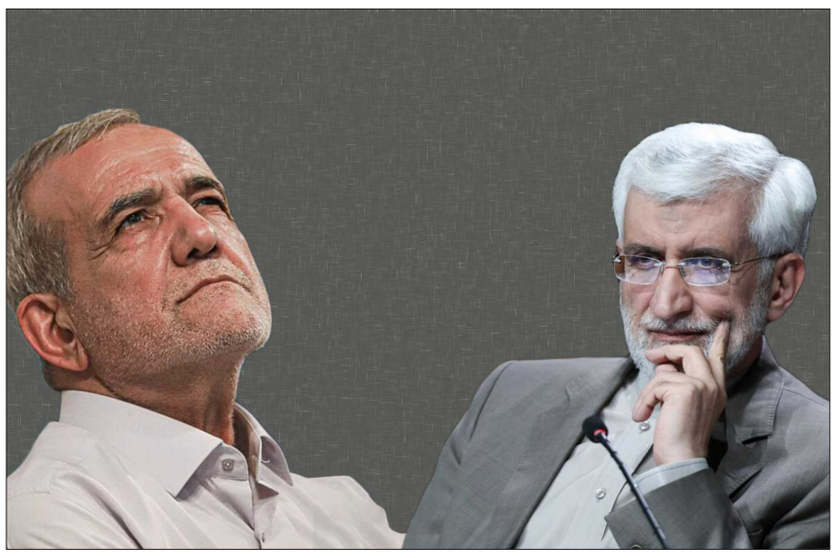

■ سرویس سیاسی

روزی که برج‌های دوقلو در نیویورک توسط چند عضو القاعده با عملیاتی انتحاری هدف اصابت هواپیمای مسافربری قرار گرفت، «بیل کلینتون» که از حزب دموکرات بود و تا چند ماه پیش از آن، ریاست‌جمهوری ایالات متحده را برعهده داشت، برای بازدید از این رویداد، به خیابانی نزدیک برج‌های دوقلو آمد. خبرنگاری که طرفدار دموکرات‌ها و در خیابان حاضر بود خود را به وی رساند و سراسیمه از وی پرسید چه خواهد شد و اگر شما در کاخ سفید بودید چه می‌کردید ؟
بیل کلینتون دموکرات که حزب متبوعش چندماه قبل، انتخاباتَ را به جرج دبلیو بوش جمهوری‌خواه باخته بود به چشمان خبرنگار نگاه کرد و گفت از قول من به همه آمریکایی‌ها اعم از حزب دموکرات و جمهوری‌خواه و افراد بی‌علاقه به این دو حزب بگو امروز «جورج بوش» رییس‌جمهور است و همه ما از نظر ملی متعهد هستیم پشت سر وی بایستیم و از تصمیماتی که گرفت حمایت کنیم تا آمریکا سربلند باشد و از ما به‌عنوان وطن‌پرستانی شریف در تاریخ یاد شود.
در این حکایت که سال‌ها قبل و در خاطرات این خبرنگار خوانده بودم، یک درس نهفته است و آن این است که نگاه حزبی و اعمال سلایق جناحی، حوزه‌ای محدود دارد و در برخی حوزه‌ها که به موضوعات امنیت ملی و امور استراتژیک مربوط است، باید این گرایش‌های حزبی را کناری نهاد و ید واحده شد. تمایلات حزبی و جناحی در حدود خود می‌تواند امری مطلوب باشد اما اعمال سلایق جناحی در حوزه‌های کلان قطعاً غیراخلاقی و چه بسا خیانت است. اتفاقی که در آخرین روز ماه اردیبهشت در جنگل‌های ارسباران آذربایجان رقم خورد و سانحه سقوط بالگرد موجب شد عمر دولت رییسی و همچنین عمر آن عزیزان از دست رفته، در یک لحظه به پایان برسد و در یک بازه زمانی پنجاه روزه، انتخابات برای چهاردهمین دوره ریاست‌جمهوری برگزار شد و امروز نهمین رییس‌جمهور و جایگزین مرحوم شهید آیت‌الله سید ابراهیم رییسی تعیین شد و «مسعود پزشکیان» تا چند هفته دیگر و پس از مراسم تنفیذ در حضور رهبر معظم انقلاب و تحلیف در خانه ملت اقدام به معرفی کابینه خواهد کرد و رسماً کار خود را شروع می‌کند.
تیمی هم که در کارِ تبلیغ و انتخاب «سعید جلیلی» بودند نیز لازم استَ لباس رقابت را از تن در آورد و بپذیرد که «مسعود پزشکیان» رییس‌جمهور قانونی کشور است همان‌گونه که روز گذشته در خبرها دیدیم این دو تن لباس رقابت را از تن درآوردند، در کنار هم نشستند و رفاقت خود را شروع کردند.
دو نامزد اصلی ریاست‌جمهوری در سه استان مازندران، گیلان و گلستان آرای خود را داشتند و طرفداران آنان نیز تلاش بسیاری کردند تا نظر اکثریت را جلب نمایند اما در نهایت و با فاصله چند درصد، مسعود پزشکیان موفق به فتح پاستور شد هرچند آرای سعید جلیلی هم قابل توجه بود.
برخی اخبار در گوشی حکایت از آن دارد که احزابی که در سه استان شمالی حامی سعید جلیلی بودند با اتکا به آرای ۱۳ میلیونی وی برنامه دارند در مسیر مدیرانی که انتخاب خواهند شد، سنگ‌اندازی کنند که البته امیدواریم این اخبار، کذب باشد اما اگر حقیقت باشد ضمن این‌که برای طرفداران هیچ حزب سیاسی، امتیازی نخواهد آورد که قطعاً در مسیر آرامش جامعه و توسعه منطقه‌ای مانع ایجاد خواهد کرد.
توصیه ما به این افراد این است که نقش خود را خوب بازی کنند و اجازه دهند دولت چهاردهم کار خود را انجام دهد چون هر نوع مانع‌تراشی، به مشکلات مردم اضافه خواهد کرد و هیچ خروجی مثبتی نخواهد داشت.
البته رقابت حزبی و نقد و انتقاد از برخی رویه‌ها امری پسندیده است اما تلاش برای مداخله در عزل و نصب‌ها و اصرار بر حفظ فلان مدیر ارشد استانی در دولت بعدی، نه قانونی است و نه اخلاقی.

تیمی هم که در کار تبلیغ و انتخاب «سَعید جلیلی» بودند نیز لازم است لباس رقابت را از تن در آورد و بپذیرد که «مسعود پزشکیان» رییس‌جمهور قانونی کشور است همان‌گونه که روز گذشته در خبرها دیدیم این دو تن لباس رقابت را از تن درآوردند، در کنار هم نشستند و رفاقت خود را شروع کردند

فرمانده سپاه قدس گیلان تاکید کرد:

لزوم تبیین و پیاده‌سازی اهداف مهم قیام عاشورا در جامعه

فرمانده سپاه قدس گیلان با تاکید بر لزوم تبیین و پیاده‌سازی اهداف مهم قیام عاشورا در جامعه گفت: شناخت مکتب عاشورا و هدف قیام امام حسین (ع) بسیار اهمیت دارد.
سردار حمید دامغانی در همایش تکریم از پیرغلامان حسینی در زورخانه امام علی (ع) رشت اظهار کرد: زورخانه پیونددهنده ورزش و فرهنگ دینی است و برگزاری این همایش در این مکان بسیار ارزشمند و قابل ستایش است.
فرمانده سپاه قدس گیلان با تاکید بر لزوم ترویج فرهنگ عاشورایی در ابعاد مختلف اضافه کرد: پیوند فرهنگ ورزش زورخانه‌ای با مکتب حسینی به تزویج شعائر اسلامی کمک می‌کند.
سردار دامغانی با اشاره به اهمیت شور همراه با شعور حسینی بیان کرد: شناخت مکتب عاشورا و هدف قیام امام حسین علیه السلام بسیار اهمیت دارد.
به گفته وی، بازخوانی حادثه عاشورا باید با تبیین اهداف قیام امام حسین علیه السلام توأم باشد.
فرمانده سپاه قدس گیلان با بیان این‌که مکتب قیام عاشورا باید در جامعه را پیاده‌سازی شود، گفت: عده‌ای در روز عاشورا حتی برای امام حسین علیه السلام اشک می‌ریختند و سوگوار بودند اما اعتقادی به مکتب امام حسین (ع) نداشتند.
سردار دامغانی با مقایسه دوران امام حسین علیه‌السلام و امروز بیان کرد: همان‌طور که در دوران امام حسین (ع) عده‌ای فقط در ظاهر به امام علاقه‌مند بودند در این دوران هم افرادی هستند که علاقه شدیدی به امامین انقلاب دارند اما در پیاده‌سازی مکتب امامین انقلاب کوتاهی می‌کنند.
وی با اشاره به حضور باشکوه و حماسی مردم در انتخابات اخیر افزود: حضور باشکوه مردم در انتخابات اخیر منجر به تولید قدرت و عزت نظام اسلامی می‌شود.

دبیر ستاد امر به معروف مازندران در نشست خبری:

۴۷ دستگاه اجرایی به سامانه «شئون» متصل شدند

دبیر ستاد امر به معروف و نهی از منکر مازندران از اتصال ۴۷ دستگاه اجرایی استان به سامانه شئون خبر داد.
حجت‌الاسلام مرتضی احمدی از مردم خواست تا شکایت تخلفات خود را از دستگاه‌های اداری در سامانه این ستاد ثبت کنند، افزود: تاکنون ۴۷ دستگاه به پنل مدیریتی این ستاد با عنوان شئون متصل شدند و این تعداد تا پایان به ۱۵۰ دستگاه خواهد رسید. وی نظارت مردم بر مردم را از دیگر مزیت‌های سامانه شئون ذکر کرد و گفت: مازندران در اتصال به سامانه شئون پیشگام است. دبیر ستاد امر به معروف و نهی از منکر مازندران با بیان این‌که این ستاد طبق قانون عمل می‌کند، یادآور شد: طی سه ماه اخیر در زمینه نظارت مردم بر مردم ورود و با مدیران متخلف نیز برخورد کردیم.
حجت‌الاسلام احمدی با اظهار این‌که دستگاه‌های مختلف عضو ستاد امر به معروف و نهی از منکر هستند یادآور شد: در زمینه برخورد با بدحجابی بسیج وظیفه تذکر لسانی دارد و در صورت قانون‌گریزی فراجا موظف به برخورد است. دبیر ستاد امر به معروف و نهی از منکر مازندران با اشاره به این‌که این ستاد در زمینه ترک فعل رود پیدا می‌کند تصریح کرد اصل کار ستاد انتظامی نیست بلکه ما کار ستادی برنامه‌ریزی را انجام می‌دهیم.
حجت‌الاسلام احمدی تاکید بر این‌که مدیران دستگاه‌های اجرایی باید با ناهنجاری‌های و برخورد کنند ادامه داد ستاد از گروه‌ها و تشکل‌های مطالبه‌گر قانونمند حمایت خواهد کرد.
وی از تشکیل تشکل‌های مبارزه با فساد اداری و غیراداری در استان خبر داد و گفت: گروه‌ها و تشکل‌های مطالبه‌گر باید آموزش‌های لازم را فرا بگیرند.
دبیر ستاد امر به معروف و نهی از منکر مازندران افزود: بنا داریم تشکل منحصر به فردی با نام تشکل اصحاب رسانه در ستاد امر به معروف و نهی از منکر اه‌اندازی کنیم و همه خبرنگاران و از خواب رسانه بتوانند مدیران استان را پاسخگو کنند و اگر مدیر پاسخگو نبود خبرنگار اقدام به نهی از منکر کند.

فرمانده انتظامی رودبار خبر داد:

کشف بیش از ۲۵ میلیارد ریال کالای قاچاق در جنوب گیلان

فرمانده انتظامی رودبار از کشف بیش از ۲۵ میلیارد و ۸۲۰ میلیون ریال انواع کالای قاچاق و توقیف ۱۰ دستگاه خودروی سواری و کامیون در این شهرستان خبر داد.
به گزارش پایگاه خبری پلیس گیلان، سرهنگ عیسی روشن‌قلب گفت: ماموران انتظامی شهرستان رودبار در راستای اجرای طرح مقابله با قاچاق کالا و ارز در این شهرستان موفق به توقیف ۱۰ دستگاه انواع خودروی سواری و باری از قبیل چهار دستگاه وانت نیسان، ۲ دستگاه پژو پارس، یک دستگاه پراید وانت، یک دستگاه پژو ۲۰۶، یک دستگاه سمند و یک دستگاه کامیون ولوو حامل بار قاچاق شدند.
فرمانده انتظامی شهرستان رودبار در ادامه گفت: در بازرسی از این خودروها ۱۵۶ هزار و ۱۷۲قلم لوازم آرایشی بهداشتی خارجی، ۲۳جفت صندل خارجی، ۳۷ جفت کتانی خارجی، ۶۰ جفت کفش خارجی، ۲۰۰ ثوب انواع البسه خارجی، چهار تن چوب جنگلی، ۴۰۰ کیلوگرم چوب درخت کاتین، چهار هزار و ۱۸۸ قوطی نوشابه انرژی‌زا و ۲۴ هزار قلم مواد غذایی از نوع پاستیل قاچاق کشف شد.
این مقام انتظامی با بیان این‌که در این رابطه ۱۰نفر متهم دستگیر با تشکیل پرونده به مرجع قضایی معرفی شدند، بیان کرد: برابر ارزیابی کارشناسان مربوطه ارزش ریالی کالای قاچاق کشف شده، ۲۵ میلیارد و ۸۲۰ میلیون ریال است. سرهنگ روشن‌قلب در پایان با بیان این‌که اقدامات قاطع در راستای مقابله با قاچاق و احتکار، سبب قانون‌مداری می‌شود و مؤلفه‌های امنیت را ارتقاء می‌دهد؛ خاطرنشان کرد: شهروندان می‌توانند در صورت مشاهده هرگونه موارد مشکوک با مرکز فوریت‌های پلیسی ۱۱۰ تماس و موضوع را به پلیس اطلاع دهند.

■ •دستگیری چهار سارق خشن در گیلان

به گزارش دیگری از این پایگاه خبری، رییس پلیس آگاهی گیلان گفت: در اجرای طرح مقابله با سارقین خشن، چهار سارق در گیلان دستگیر و به سه فقره سرقت اعتراف کردند.
سرهنگ علیرضا حدادی با تاکید بر این‌که مقابله با سرقت و ناهنجاری اجتماعی عزم همگانی را می‌طلبد، اظهار کرد: امنیت محصول یک فرآیند جمعی است و همه مردم باید در این راستا به پلیس کمک کنند.
وی در ادامه گفت: در پی اجرای طرح عملیاتی سه روزه مقابله با سارقین خشن در گیلان، موضوع به صورت ویژه در دستور کار پلیس آگاهی استان و شهرستان‌های تابعه قرار گرفت که در مدت اجرای این طرح با انجام اقدامات گسترده و طی عملیات‌های جداگانه، چهار سارق شناسایی و دستگیر شدند. رییس پلیس آگاهی گیلان افزود: بر اساس تحقیقات صورت‌گرفته، سارقان به سه فقره سرقت اعتراف و برای سیر مراحل قانونی به مرجع قضایی معرفی شدند. این مقام انتظامی در پایان عدم رعایت نکات حفاظتی را مهم‌ترین عامل سوءاستفاده سارقان عنوان و خاطرنشان کرد: توجه مردم نسبت به هشدارها و توصیه‌های پلیس، نقش بسزایی در پیشگیری از وقوع سرقت دارد.

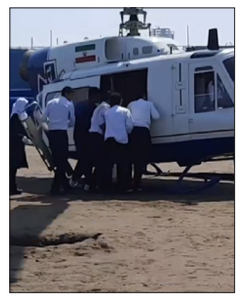

انفجار گاز در بابلسر با ۶ مصدوم

انفجار گاز در بابلسر ۶ مصدوم برجای گذاشت.
روابط عمومی مرکز اورژانس پیش بیمارستانی و مدیریت حوادث دانشگاه علوم پزشکی مازندران اعلام کرد: در پی کسب خبر حادثه انفجار گاز در منزل مسکونی، ساعت ۷ صبح روز شنبه ۱۶ تیر به مرکز ارتباطات اورژانس مازندران، بلافاصله ۳ دستگاه آمبولانس شهرستان بابلسر به محل حادثه واقع در خیابان قائمیه اعزام شدند. در این حادثه که در اثر نشت گاز و انفجار صورت گرفت، ۶ نفر مصدوم شدند. در این حادثه آقای ۴۰ ساله، پسر بچه ۱۰ ساله، خانم ۳۲ ساله و ۳ دختربچه ۵ و ۶ و ۸ ساله مصدوم و پس از انجام اقدامات درمانی پیش بیمارستانی به بیمارستان شفای بابلسر منتقل شدند.
بر اساس این گزارش؛ با توجه به سوختگی و نیاز به انجام اقدامات درمانی در مرکز سوختگی، ۳ مصدوم با امداد هوایی در پرواز بالگرد اورژانس و ۳ مصدوم با آمبولانس به بیمارستان سوختگی زارع ساری منتقل شدند.

گزارش «خبرشمال» با توجه به افزایش آمار سگ گزیدگی خطاب به طرفداران غذادهی به سگ‌های ولگرد:

این راهش نیست!

■ مائده مطهری زاده

در حالی که اتحادیه جهانی علیه هاری، آمار کشته‌های ناشی از ابتلا به هاری را در ایران ۲۰ تا ۹۰ نفر اعلام می‌کند، اما رئیس گروه مدیریت بیماری‌های قابل انتقال بین حیوان و انسان وزارت بهداشت مرگ‌ومیرهای ابتلا به هاری را بین ۱۰ تا ۲۰ مورد در سال می‌داند و می‌گوید: «سگ‌ها مهم‌ترین عامل انتقال بیماری مرگبار هاری به انسان هستند.»
حیوان‌گزیدگی و در صدر آن، سگ‌گزیدگی در کشور به شکل فزاینده‌ای رو به افزایش است و ایران در بین کشورهای صدرنشین در ابتلا و مرگ‌ومیر ناشی از بیماری هاری قرار دارد. سالانه میلیاردها ریال صرف پیشگیری از بیماری هاری در ایران می‌شود و کمتر بیماری واگیرداری در ایران وجود دارد که به اندازه این بیماری برای آن هزینه شود. ۱.۵ میلیون دوز واکسن هاری هم هر سال با هزینه ۷۵۰ میلیارد تومان از دو کشور هندوستان و فرانسه وارد می‌شود، اما هنوز این بیماری در ایران قربانی می‌گیرد و نیمی از قربانیان هاری کودکان هستند. پزشکی قانونی مازندران در همین پیوند اعلام کرد: طی سه ماهه امسال ۴۲ مصدوم ناشی از گازگرفتگی سگ برای بررسی صدمات و جراحات به پزشکی قانونی مراجعه کردندکه این رقم در مقایسه با مدت مشابه سال قبل ۴۰ درصد افزایش داشت. به گزارش روابط عمومی اداره کل پزشکی قانونی استان مازندران، از این تعداد مصدومان ناشی از سگ گرفتگی ۲۸ نفر مرد و مابقی زن بودند.
بنابراین گزارش بیشترین سن مصدومان ناشی از گاز گرفتگی سگ بین ۳۱ تا ۵۰ سال با ۹نفر و کمترین سن ۱۱ تا ۲۰ سال با پنج نفر گزارش شده است.
پزشکی قانونی مازندران همچنین اعلام کرد که بر اساس آمار ارجاعی بیشترین آمار گاز گرفتگی سگ مربوط به شهرستان‌های تنکابن با ۱۲ مرود، قائمشهر با ۶، آمل و ساری هر کدام با پنج مورد و کمترین آن مربوط به شهرستان‌های نور، بابلسر و میاندورود هر کدام با یک مورد گزارش شده است. گفتنی است پارسال ۱۲۳مصدوم ناشی از گاز گرفتگی سگ برای

بررسی صدمات و جراحات به پزشکی قانونی مازندران مراجعه کردند که ۸۷ نفر مرد و ما بقی زن بودند.

■ قربانیان اخیر سگ گزیدگی

امیر حسین از دزفول بعد از چند روز دست و پنجه با مرگ، جان باخت. اما او آخرین کشته بر اثر هاری نبوده و نیست. هنوز ۲۴ ساعت از مرگ شهروند ۴۱ ساله مشهدی بر اثر ابتلا به بیماری هاری نگذشته بود که خبر دردناک فوت عسل ۴ ساله در شهرستان نکا همه را شوکه کرد. مراجعه دیر هنگام یک شهروند مشهدی که دچار سگ گزیدگی شده بود، موجب ابتلا به هاری و مرگ او شد. این مرد با گذشت ۲ ماه از سگ گزیدگی به هیچ یک از مراکز درمان هاری مراجعه نکرده بود. یک روز بعد از این اتفاق، عسل عابلی دختر بچه ۴ ساله دو هفته پیش بر اثر حمله سگ نگهبان باغی در روستای از بخش شهرستان نکا به بیمارستان منتقل و با تشخیص درست پزشکان تحت مراقبت ویژه قرار گرفت، اما تلاش‌های پزشکی اثر بخش نبود و در مرحله دوم بستری در بیمارستان جان باخت. حسین ۸ ساله در قهاوند همدان نیز به شکلی دردناک توسط یک سگ هار جان باخت. امیرعلی که رفته بود برای روز پدر کادو بخرد، در باسمنج تبریز برای همیشه پدر و مادرش را عزادار کرد.

■ چه باید کرد؟

براساس مستندات اداره بیماری‌های مشترک انسان و حیوان‌وزارت بهداشت ایران آمار سگ گزیدگی از حدود ۱۵ هزار نفر مورد در سال ۱۳۶۶ به بیش از ۲۴۸ هزار مورد در سال ۱۴۰۱ رسیده است که از افزایش ۱۶ برابری سگ گزیدگی در در ۳۵ سال اخیر حکایت دارد. حسین آخانی، استاد دانشگاه تهران و فعال محیط زیست با اشاره به مرگ دردناک بیماران مبتلا به هاری گفت: «در راستای ریشه‌کنی هاری ایران چند دهه صدها میلیون دلار هزینه شده است، ولی جنبش سگ ولگرد پروری در ایران که دو دهه است با منافع کلان برای سگ معاشان راه افتاده ایران را به صدر جدول کشورهایی، چون هند و چین برده و آمار مرگ و میر هاری را

حیوان‌گزیدگی و در صدر آن، سگ‌گزیدگی در کشور به شکل فزاینده‌ای رو به افزایش است و ایران در بین کشورهای صدرنشین در ابتلا و مرگ‌ومیر ناشی از بیماری هاری قرار دارد. سالانه میلیاردها ریال صرف پیشگیری از بیماری هاری در ایران می‌شود و کمتر بیماری واگیرداری در ایران وجود دارد که به اندازه این بیماری برای آن هزینه شود. ۱.۵ میلیون دوز واکسن هاری هم هر سال با هزینه ۷۵۰ میلیارد تومان از دو کشور هندوستان و فرانسه وارد می‌شود، اما هنوز این بیماری در ایران قربانی می‌گیرد و نیمی از قربانیان هاری کودکان هستند.

طی سه ماهه امسال ۴۲ مصدوم ناشی از گازگرفتگی سگ برای بررسی صدمات و جراحات به پزشکی قانونی مراجعه کردند که این رقم در مقایسه با مدت مشابه سال قبل ۴۰ درصد افزایش داشت. به گزارش روابط عمومی اداره کل پزشکی قانونی استان مازندران، از این تعداد مصدومان ناشی از سگ گرفتگی ۲۸ نفر مرد و مابقی زن بودند. بنابراین گزارش بیشترین سن مصدومان ناشی از گازگرفتگی سگ بین ۳۱ تا ۵۰ سال با ۹ نفر و کمترین سن ۱۱ تا ۲۰ سال با پنج نفر گزارش شده است.

حسین آخانی استاد دانشگاه و فعال محیط زیست: «اگر چه خیلی دیر، ولی کمتر کسی است که ندانند افزایش جمعیت سگ و گربه‌های ولگرد در ایران، کشور را با بحران جدی سلامت و امنیت خانواده‌ها مواجه کرده است. چاره آن هم مشخص است. ابتدا باید قانون نگهداری حیوان صاحبدار گله و خانگی (با به رسمیت شناختن آن و اخذ مالیات و بیمه و عقیم کردن) تصویب کرد. بی درنگ باید با مافیای غیر قانونی سگ و گربه معاشی که علنی در فضای مجازی به کاسبی مشغول است برخورد کرد. غذا رسانی به هر بهانه‌ای را طبق ماده ۶۸۸ قانون مجازات اسلامی ممنوع و جرم انگاری کرد.»

افزایش داده است.» این استاد دانشگاه تهران افزود: «جنبش سگ پروری نه تنها سگ‌ها را به جان کودکان و مردم، به خصوص در مناطق کم برخوردار انداخته بلکه فحاشی و هوچیگری آن‌ها در برخی رسانه‌ها سبب شده است که بدون هیچ ملاحظه‌ای با سوء استفاده از فضای مجازی دست به هر کار غیر قانونی بزنند و این روش پیشا قانونی باعث‌شده بسیاری از مسئولان نتوانند با آن‌ها برخورد قانونی کنند.»
آخانی گفت: «اگر چه خیلی دیر، ولی کمتر کسی است که ندانند افزایش جمعیت سگ و گربه‌های ولگرد در ایران، کشور را با بحران جدی سلامت و امنیت خانواده‌ها مواجه کرده است. چاره آن هم مشخص است. ابتدا باید قانون نگهداری حیوان صاحبدار گله و خانگی (با به رسمیت شناختن آن و اخذ مالیات و بیمه و عقیم کردن) تصویب کرد. بی درنگ باید با مافیای غیر قانونی سگ و گربه معاشی که علنی در فضای مجازی به کاسبی مشغول است برخورد کرد. غذا رسانی به هر بهانه‌ای را طبق ماده ۶۸۸ قانون مجازات اسلامی ممنوع و جرم انگاری کرد.»
این فعال محیط زیست در ادامه به دیگر راهکارهای مقابله با بحران سگ‌های ولگرد در شهرها و روستاها اشاره کرد و گفت: «با شناسایی حامیان سگ و گربه با همکاری آن‌ها هر تعداد سگ و گربه‌ای را که می‌توانند با هزینه و ملک شخصی با رعایت حقوق حیوان، عقیم سازی و عدم رهایی نگهداری کنند، به آن‌ها

داد. همچنین طبق پروتکل‌های اخلاقی، بهداشتی، قوانین مصوب و رعایت سلامت عمومی اگر جانور ولگرد و مهاجم اضافه بود از محیط زندگی انسان و طبیعت حذف کرد.» دست بردن در اکوسیستم طبیعی حیوانات بیش از آنچه به نظر می‌رسد، به ضرر آن‌هاست. این روزها دیگر روشن شده است که غذا دادن به یک گونه خاص از حیوانات، آن گونه را از طبیعت خود دور می‌کند و به رفتارهایی عادت می‌دهد که در ذات و خلقت آن حیوان نیست. این عادت‌ها کم کم به نسل‌های بعد آن گونه جانوری می‌رسد و سایر گونه‌ها را با آسیب و تهدید جدی مواجه می‌کند.
کارشناسان محیط زیست معتقدند غذارسانی به یک گونه حیوان خاص و اولویت خاص قائل شدن برای آن حیوان نسبت به حیوانات دیگر به چرخه محیط زیست آسیب می‌زند؛ چراکه باعث افزایش جمعیت آن گونه خاص می‌شود. آخانی در این باره می‌گوید: «هر موجودی که غذا در اختیارش نباشد، جمعیتش کنترل می‌شود.» اما نکته آن است که غذا دادن به حیوانات ولگرد تغذیه و حیات آنها را نسبت به سایر حیوانات تقویت می‌کند و حتی ممکن است باعث انقراض حیوانات دیگر شود. آخانی در این باره توضیح می‌دهد: «اتفاقی که در رابطه با سگ و گربه افتاده باعث به هم خوردن چرخه‌های طبیعی شده است. عده‌ای برای آنها غذا تهیه می‌کنند و مانع کنترل آنها می‌شوند. این حمایت افراطی از سگ و گربه، آنها را به موجودات خطرناک و به شدت مهاجم تبدیل کرده که سلامتی ما و محیط زیست را با بحران مواجه کرده است.»
زیست‌شناسان می‌گویند علت اینکه زیست‌بوم‌های مختلف جانوری و گونه‌های مختلف هزاران سال دوام داشته و روند انقراض بسیار کند بوده، این است که طبیعت به خودی خود بهترین مسیر را برای بقای خود پیش می‌گیرد. دانشمندان بر این باورند که گونه‌های مختلف جانوری در «چرخه شکار و تولید مثل» جمعیت خودشان را حفظ می‌کنند؛ تعادل جمعیت یک گونه جانوری باعث تعادل جمعیت سایر گونه‌ها نیز می‌شود.
اما حالا مدتی است با توجه به اینکه زاد و ولد سگ‌ها و گربه‌ها زیاد است، نقاط مختلفی در ایران به عرصه این حیوانات ولگرد تبدیل شده است. کارشناسان معتقدند مدتی پیش از این شاید می‌شد با روش‌های مثل عقیم‌سازی یا واکسینه حیوانات، جمعیت و سلامت آنها را کنترل کرد اما حالا که با جمعیتی به این بزرگی مواجه هستیم، ممکن است با روش‌های معمول نتوانیم بحران را حل و معضل را درمان کنیم.
غذارسانی به حیوانات در بسیاری از کشورهای دنیا محل بحث است؛ اما نقطه اشتراک آنجاست که در اغلب کشورها گروهی به عنوان حامی حیوانات شرایطی احساساتی ایجاد کرده‌اند که تصمیم‌گیری در این باره را به سختی انداخته‌اند. در این کشورها گروهی از مردم مایل به غذارسانی به حیوانات هستند و گروه دیگری به شدت با این موضوع مخالفت دارند تا جایی که شکایت‌های زیادی در این باره به ثبت رسیده است.
هندوستان یکی از کشورهایی است که بحث بر سر غذا دادن به حیوانات و سگ‌های ولگرد در آن جدی است و رسانه‌های این کشور گزارش‌های زیادی در این باره منتشر کرده‌اند. یکی از این رسانه‌ها در گزارشی با تیتر: «غذارسانی به سگ‌های ولگرد باید ممنوع شود؟» یادآوری کرده است: «این دیدگاه (ممنوع کردن غذارسانی به حیوانات) با هنجارهای بین‌المللی سازگار است. به عنوان مثال، قانون رفاه حیوانات آلمان، غذا دادن به حیوانات را در خیابان ممنوع می‌کند. سوئیس و اتریش طبق قوانین مزاحمت عمومی، به سگ‌ها اجازه تردد در هیچ خیابانی را نمی‌دهند. چنین مقرراتی به طور مساوی در بریتانیا و ایالات متحده وجود دارد.»

مازندران عاری از تب دنگی

اخباری مبنی بر مشاهده پشه «آئدس» ناقل بیماری تب دنگی و ابتلا افراد به این بیماری در یکی از شهرستان های مازندران به موضوع داغ روزهای اخیر مبدل شد و بالتبع دل نگرانی هایی برای مردم این استان ایجاد کرد اما مسوولان بهداشت و درمان مشاهده این پشه و یا ابتلا فردی به این
اواخر هفته گذشته مطلبی مبنی بر گزش پشه آئدس و ابتلا به تب دنگی در شهرستان بابلسر در شبکه های اجتماعی و فضای مجازی مازندران دست به دست شد که با توجه به حساسیت موضوع مورد نظر، انتشار این مطلب موجی از نگرانی را در مردم استان ایجاد کرده بود. تب دنگی یک بیماری ویروسی است که توسط پشه هایی به نام آئدس منتقل می‌شود. این ویروس، چهار نوع ویروس دنگی را شامل می‌شود که هر کدام می‌توانند علت ابتلا به تب دنگی شوند.
افزایش ابتلا به تب دنگی معمولاً در مناطق گرمسیری اتفاق می‌افتد، زیرا پشه های ناقل آن در این مناطق به راحتی می‌توانند رشد و تکثیر کنند. همچنین، باران‌های زیاد و تجمع آب در ظروف و اشیاء مختلف می‌تواند محیط مناسبی برای تکثیر این گونه از پشه ها فراهم کند. انسان ممکن است از طریق نیش پشه‌های حامل ویروس دنگی به این بیماری مبتلا شود. وقتی یک پشه حامل ویروس دنگی انسانی را نیش می زند، ویروس وارد سیستم خونی او می‌شود و عفونت را آغاز می‌کند.
درمان تب دنگی به تسکین علائم آن، نظیر تب، درد عضلانی، سردرد، و استفاده از آب و الکترولیت‌ها برای جبران از دست دادن مایعات بدن تأکید دارد. در صورت بروز عوارض جدی، مانند خونریزی گوارشی، به مداخله فوری پزشکی نیاز است.
برای پیشگیری از تب دنگی، مهم است که از در معرض نیش پشه‌ها بودن در مناطق خطرناک پرهیز کرده و از روش‌های حفاظت شخصی نظیر استفاده از اسپری ضد پشه، پوشیدن لباس‌های مناسب، و استفاده از پنجره‌ها و درها با توری استفاده کرد. همچنین، برنامه‌های کنترل پشه‌ها و حذف محل‌های آب راکد نقش مؤثری در کاهش ابتلا به تب دنگی دارند.
معاون بهداشتی دانشگاه علوم پزشکی و خدمات بهداشتی درمانی مازندران روز یکشنبه به خبرنگار ایرنا گفت: چند روز اخیر موضوع گزش پشه ناقل بیماری تب دنگی در استان در شبکه های اجتماعی مطرح شد که پیگیری ها و آزمایش های انجام شده نشان داد، این موضوع صحت ندارد.
رضا صفری عربی افزود: با توجه به داغ بودن موضوع تب دنگی در میان مردم و راه انتقال آن از طریق پشه برخی از افراد با مشاهده پشه ها آنها را به مراکز درمانی و بهداشتی می آورند تا مورد آزمایش و بازدید قرار بگیرند. وی ادامه داد:با توجه به این مساله مراکز بهداشتی درمانی مازندران آزمایش ها وتست های لازم از افرادی دارای علائم بیماری تب دنگی و مشکوک به این بیماری را انجام می دهند.
معاون بهداشتی دانشگاه علوم پزشکی و خدمات بهداشتی درمانی مازندران گفت:با توجه به اینکه هفته گذشته موردی از ابتلا یک نفر به تب دنگی در گیلان استان همجوار استان گزارش شد اما تاکنون تست های انجام شده در مازندران موردی از مثبت بودن به بیماری گزارش نشده است و استان همچنان عاری از این بیماری است. وی با تاکید بر جدی گرفتن موارد بهداشتی پیشگیری از بیماری‌های منتقله از گزش نیش پشه آئدس افزود: موارد بهداشتی و رعایت دستورالعمل بهداشتی برای پیشگیری از ابتلا به بیمارهای منتقله از نیش پشه آئدس ضروری است.

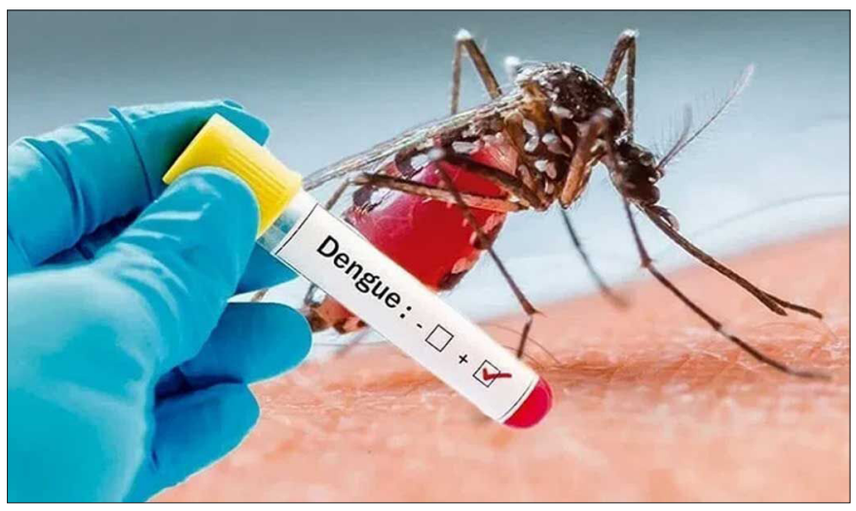

اخبار

عوامل ابتلا به بیماری فشارخون را بشناسیم

عضو هیات علمی دانشگاه علوم پزشکی بابل از مصرف سیگار، ورزش نکردن، چاقی، مصرف زیاد گوشت قرمز، استرس به‌عنوان عوامل ابتلا به بیماری فشارخون نام برد.
محمدرضا هدایتی با اشاره به اینکه در خطه شمال و به خصوص شهر بابل فشارخون بالا شیوع بسیار بالایی دارد، گفت: بعضی از بیماران که دچار فشارخون بالا هستند مطلع نیستند که باید به‌صورت متعدد هفتگی، ماهانه، سالیانه فشار خود را اندازه بگیرند.
متخصص قلب و عروق دانشگاه علوم پزشکی بابل با اشاره به اینکه فشارخون بالا ممکن است علائمی نداشته باشد، گفت: ممکن است هرلحظه با حمله‌ی حاد قلبی، سکته‌ی مغزی یا نارسایی کلیه همراه باشد و یا بیمار به علت فشارخون بالا با خون‌دماغ و علائم بالینی مانند سردرد و در خیلی مواقع بدون علامت مراجعه کند.
وی با اشاره به اینکه بیماری فشارخون بالا را قاتل خاموش می‌نامند، اظهار کرد: در صورتی‌که میانگین فشارخون‌های فرد در چند نوبت اندازه‌گیری، بین ۱۳۹ تا ۱۳۰ بر ۸۹ تا ۸۰ باشد، بیمار در مرحله‌ی یک و اگر بین ۱۴۰ تا ۱۵۹ بر ۹۰ تا ۹۹ باشد، در مرحله‌ی ۲ پرفشاری خون قرار می‌گیرد که در صورت درمان نامناسب به سمت فشارخون‌های بالاتر خواهد رفت که منجر به بروز انواع بیماری‌های قلبی و عروقی، مغزی، چشمی، کلیوی و... می‌شود.
مدیر گروه قلب دانشگاه علوم پزشکی بابل در ادامه گفت: اگر به بیماری فشارخون اهمیت داده نشود منجر به بیماری‌های متعددی در زمینه‌های قلبی، مغزی و عروقی می‌شود.
هدایتی تصریح کرد: ژنتیک، مصرف سیگار، ورزش نکردن، چاقی، رژیم غذایی که پر از چربی و گوشت قرمز، استرس‌ها وهمچنین عوامل متعدد دیگر در ابتلا به بیماری فشارخون موثر هستند.
وی با توجه به اینکه مدیریت و درمان فشارخون بالا بسیار مهم می‌باشد، اضافه کرد: در زمان حاضر مصرف نمک در جامعه ایرانی ۲ تا سه برابر فرد نرمال است که باید مصرف آن کاهش یابد.
عضو هیئت علمی دانشگاه علوم پزشکی بابل با اشاره به اینکه ورزش‌های هوازی به همه افراد توصیه می‌شود، گفت: ورزش‌های هوازی حداقل ۳۰ تا ۴۵ دقیقه سه بار در هفته انجام شود، دوچرخه‌سواری، پیاده‌روی و شنا جزء ورزش‌های هوازی محسوب می‌شوند و ورزش‌های بی‌هوازی مانند، بدن‌سازی باعث افزایش ضربان قلب و فشارخون بالا می‌شود.
این پزشک ادامه داد: قبل از اینکه مبتلا به بیماری عروق کرونی یا فشارخون بالا شویم بایستی عوامل بهداشتی پیشگیری‌کننده مانند، رژیم غذایی، سبزیجات و میوه‌جات، مصرف محدود نمک، ورزش، سیگار نکشیدن، خواب و استراحت کافی، دور از استرس اقداماتی است که موجب پیشگیری از ابتلا به بیماری فشارخون می‌شود که این نوع سبک زندگی موجب پیشگیری از بیماری دیابت نیز خواهد شد.
وی با اشاره به اینکه پیشگیری همیشه بهتر از درمان خواهد بود، گفت: هزینه‌ای که ما برای درمان این بیماری انجام می‌دهیم بسیار بیشتر از پیشگیری است.
هدایتی خاطرنشان کرد: مصرف عسل، سیاه‌دانه، چای سبز و چای ترش گیاهان دارویی مانند سیر، پونه و نعناع، مدیتیشن یوگا و تمرین تنفس، سبک زندگی فعال و ورزش منظم رژیم غذایی حاوی غلات کامل ماهی، میوه، سبزی و مواد غذایی کم‌چرب ازجمله مواردی هستند که می‌توان فشارخون را درمان کرد.
وی گفت: غذاهای آماده از قبیل همبرگر، سوسیس، کالباس، ماهی‌دودی و غذای کنسروی، انواع پیتزا، تنقلاتی نظیر چوب‌شور بوداده، فرآورده‌های غلات حجیم‌شده، آجیل‌ها و مغز دانه‌ها از جمله غذاهایی هستند که دارای مقادیر زیادی نمک می باشند.
عضو هیئت علمی دانشگاه علوم پزشکی بابل افزود: باید برای پیشگیری از ابتلا به بیماری، مصرف انواع سس‌ها از قبیل کچاپ، سس سویا، سس سالاد و رب گوجه‌فرنگی، انواع پودر، سوپ آماده، سیب‌زمینی سرخ‌شده، چیپس، انواع ترشی‌های آماده و خیار شور، کلم شور و پنیرهای پرنمک کاهش یابد.

احیای کارخانه خوراک آماده طیور در آمل

مدیر جهاد کشاورزی شهرستان آمل از احیای کارخانه خوراک آماده طیور و بازگشت آن به چرخه تولید در این شهرستان خبر داد.
مهرداد فولاد مدیر جهاد کشاورزی شهرستان آمل با اشاره به بازدید از احیای کارخانه خوراک آماده طیور به ظرفیت سالانه ۶ هزار و ۶۰۰ تنی در این شهرستان خبر داد.
او افزود: این کارخانه بعد از ۶ سال رکود و عدم فعالیت، با جذب سرمایه‌گذار در قالب اجاره واحد توسط شرکت آریس تجارت مزرعه پارس احیا و مجددا به چرخه تولید بازگشت.
فولاد گفت: شرکت سرمایه‌گذار آریس تجارت مزرعه پارس تولیدکننده کنسانتره، مکمل‌های ویتامینه و معدنی، پریمیکس و افزودنی‌های خوراک طیور و ... با سابقه یک دهه و پشتوانه مدیران علمی، از سال ۹۷ در این زمینه فعال و ضمن سرمایه‌گذاری، تجهیز و راه‌اندازی مجدد شرکت راکد و غیرفعال شماره ۸۳ آمل، در زمینه خوراک طیور فعال است.

پیام تسلیت مدیرکل میراث‌فرهنگی مازندران به‌مناسبت فرا رسیدن ماه محرم

مدیرکل میراث‌فرهنگی، گردشگری و صنایع‌دستی مازندران در پیامی فرارسیدن ماه محرم را تسلیت گفت.
به‌گزارش روابط‌عمومی متن این پیام به شرح زیر است:
بسم الله الرحمنِ الرحیمِ
السّلامُ عَلَیْکَ یا اباعَبْدِاللّهِ الحُسینْ
محرم، ماه قیام و بیداری، یادآور بزرگترین حماسه ظلم ستیزی و آزادگی در تاریخ بشری فرا رسید. سالروز حماسه‌سازی آزادگان غیوری که زندگی را با بینش وسیع استقامت در مقابل ظالم و آزادگی و پایمردی در راه حق، معنا بخشیدند. فرارسیدن ماه محرم الحرام و ایام شهادت سید و سالار شهیدان حضرت اباعبدالله الحسین(ع) و یاران باوفایشان را محضر مردم فرهنگ و هنردوست مازندران، دیار سبز علویان و همه سوگواران و شیفتگان سیدالشهداء(ع) به‌ویژه همکاران عزیز و خانواده بزرگ میراث‌فرهنگی، گردشگری و صنایع‌دستی استان تسلیت و تعزیت عرض نموده و امیدوارم با شور و شعور عاشورایی و تمسک به ریسمان مودت اهل بیت (علیهم السلام) در مسیر سعادت گام برداشته و ضمن خدمت صادقانه رهرو شایسته‌ای در مکتب عاشورا باشیم.
حسین ایزدی- مدیرکل میراث‌فرهنگی، گردشگری و صنایع‌دستی مازندران

محرم در مازندران از مَجمِعه‌گذاری تا گَرددیه

مازندران که عنوان دیار علویان بر پیشانی آن می درخشد در حفظ و پاسداشت مراسمات مذهبی به داشته های و آیین های سنتی و قدیمی خود همچنان پایبند است و این روزها و با آغاز ماه محرم برگزاری آیین های سنتی در این استان رونق دارد.
مردم دیار علوی و ولایتمدار مازندران مانند دیگر استان‌های کشور، هر ساله در ماه محرم به شیوه‌های گوناگون، در سالگرد شهادت سرور و سالار شهیدان اباعبدالله الحسین (ع) و یاران با وفایش به سوگواری می‌نشینند و در برخی نقاط از جمله آذری زبان های شهرستان قائمشهر پیش از رسیدن ماه محرم با برگزاری آیین سنتی"تشت گذاری"خود را برای برگزاری مراسم های این ماه آماده می کنند.
آنچه در آداب و سنت های قدیمی مازندرانی ها که در ماه محرم برگزار می شود بیشتر بارز و هویداست، دلدادگی و ارادت خاص مردم این دیار دلباخته به امام حسین است که در آیین های این ماه تجلی می کند.
اعتقاد مازنی ها به ماه محرم تا بدانجاست که از شستن علم های تکایا و نوشیدن آن آب به نیت شفای بیماران و سلامتی بهره می گیرند و یا گوسفندهایی که نذر اطعام دهی مجالس امام حسین (ع) شدند در ماه محرم از ییلاقات آورده می شود تا در روستاها ذبح و پخت شود، از کشاورزانی که در زمان کشت برنج بخشی از محصول شالیزارهای خود را نذر اطعام دهی مجالس محرم می کند تا آن روستایی که با وجود نداشتن زمین از نیروی جسمی خود برای خدمتگزاری در این ماه استفاده می کند و در اجرای رسم "گرد دیه " در غبار روبی از مساجد و تکایا شرکت می کند. البته این ارادت و علاقه مازندرانی ها به ماه محرم از دیر باز در میان مردم این دیار وجود داشته است به طوریکه بخش عمده نیت واقفان موقوفات

استان به اطعام دهی مجالس عزای امام حسین(ع) اختصاص دارد.
بخشی از آیین های سنتی مازندران در این ماه قدمت دیرینه چند ساله دارد که از آن جمله مجمعه گذاری رسم اطعام دهی همگانی که در برخی از نقاط این استان اجرا می شود.
مَجمَعه گُذاری از جمله همین رسم های اطعام دهی همگانی در مازندران است با قدمت ۲۰۰ ساله در مناطق شرقی مازندران اجرا می شود. این آئین بیشتر در روستاهای مناطق کوهستانی و ییلاقی مازندران برگزار شده، اما مشهورترین و جا افتاده‌ترین شیوه مجمع گذاری استان، مربوط به روستای "کوهستان" از توابع شهرستان بهشهر است.
در این آیین، خانم‌های روستائی غذاهای مختلفی برای پذیرائی از عزاداران حسینی در روزهای تاسوعا و عاشورا تدارک دیده، و سپس غذاها را داخل سینی بزرگی به نام "مجمعه" قرار داده و در حسینیه و محل عزاداری، از عزاداران پذیرایی می‌کنند. مجمعه های حاوی غذا، ابتدا در آشپزخانه حسینیه یا مسجد جمع آوری و پس از عزاداری و اقامه نماز ظهر، هر مجمع میان ۲ تا ۴ نفر از عزاداران قرار داده می‌شود.
البته به غیر از این رسم در برخی مناطق مازندران در روز تاسوعا اطعام دهی به شیوه خاص خودش اجرا می شود به طوریکه در این روز اهالی روستا با باز گذاشتن درب منازل خود میزبان عزاداران حسینی هستند و اطعام دهی را در منزل خود انجام می دهند. در روستای لاریم جویبار، سورک در ساری و ارطه در قائمشهر این رسم از سوی اهالی این مناطق اجرا می شود و همیشه در روز تاسوعا این مناطق مملو از عزاداران حسینی از اقصی نقاط مازندران و حتی استان های دیگر می باشد. «گرد دیه» دیگر آداب و رسوم سنتی ماه محرم در مازندران به شمار می رود که گردگیری و پاک کردن سیاهی های ناشی از دود وسایل گرمایشی در تکایا و روستاهای مازندران از دیگر فعالیت هایی است که مردم مازندران پیش از آغاز ماه محرم برای پیشوازی از این ماه عزیز انجام می دهند و برای همین با پاک کردو رفت و روب این مکان ها رسم دیرین گرد دیه (دیه در گویش مازندران به معنی دود یا دوده است) را اجرا می کنند. آئین "طشت گذاری" از جمله سنت‌هایی است که میان آذری زبانان مقیم مازندران رواج داشته و در آستانه ماه محرم در نقاط مختلفی که آذری زبانان سکونت دارند، با برنامه ریزی و سوز و گداز خاصی برگزار می‌شود.
اگر چه به طور کلی سنت طشت گذاری آذری‌ها قدمتی ۶۰۰ ساله دارد، اما در مازندران قدمت آن در مناطق

مختلف متفاوت بوده به طوری که در شهرستان بهشهر این مراسم حدود ۱۰۰ و در شهرستان قائم شهر حدود ۵۰ سال پیشینه دارد. فلسفه برگزاری آئین طشت گذاری به واقعه کربلا باز می‌گردد، به زمانی که کاروان امام حسین (ع) با کاروان یزید بن معاویه به فرماندهی حر ابن یزید ریاحی برخورد می‌کند.
به دلیل درخواست لشکر حر از لشکر امام حسین (ع) برای آب، امام دستور می‌دهند تا در طشت‌های مختلف آب ریخته تا لشکریان و اسب‌های دشمن سیراب شوند. آذری‌های مازندران با برگزاری این آیین، یاد وفاداری آن امام بزرگوار را گرامی داشته و عزاداری حسینی را به طور رسمی چند روز قبل از ماه محرم آغاز می‌کنند. "عَلَم بَندی"، آیینی است که به طور معمول در برخی از مناطق مازندران، چند روز قبل از ماه محرم انجام می‌شود و در این آئین، تندیس "سَرو عَلَم" بر روی آن قرار داده شده و اطرافش با پارچه‌های نذری مشکی و سبز تزئین می‌شود. هنگام برگزاری آئین علم بندان، مراسم نوحه خوانی و سینه زنی انجام و پس از آن عزاداران با چای و شربت پذیرائی می‌شوند. البته رسم های ماه محرم در مازندران تنها به روزهای منتهی به این ماه و در پیشوازی از آن خلاصه نمی شود و مردم این دیار شور و هیجان خاصی را در برگزاری پرشور مراسمات در این ماه دارند که از آن جمله اطعام دهی در دهه اول محرم است که این رسم در مساجد و تکایا برگزار می شود. این هیجان و علاقه برای میزبانی و پذیرایی از عزاداران حسینی به گونه ای است که در برخی مساجد آنقدر متقاضی برای اطعام دهی وجود دارد که باید از روزهای قبل نوبت اطعام دهی گرفته شود.
"عَلَم رخت دِکاردن" مردم مازندران پیش از آغاز ماه محرم علم هایی را که در پشت بام تکایا قرار داده اند به حیاط تکیه یا مساجد می آورند و علم ها را با پارچه سفید می پوشانند و بدین صورت رسم علم رخت دِکاردن (دکاردن در گویش مازندران به معنی پوشیدن است) را بجا می آورند. این علم ها از روز هفتم به حلات مختلف و درب منازل روستاییان برده می شود و از آبی که برو روی علم ریخته شده به افراد داده می شود. براساس باور مردم این آب شفابخش و درمان درد و بیماری افراد است. کارشناسان و پژوهگشران حوزه آداب و سنت های مازندران تاکید دارند که مراسمات ماه محرم در آیین و سنت های قدیمی ریشه دارد و همچنان نیز نقاط مختلف استان برگزاری این آیین ها را انجام می دهند. آنها معتقدند که ماه محرم را می توان جلوه گاه و نمایشگاهی از بروز و ظهور سنت های ریشه دار مردم این دیار دانست چرا که رسومی در این ماه اجرا می شود که ریشه در سالهای دور دارد و مردم مازندران مراسم ماه محرم را تنها به آغاز این ماه خلاصه نمی کنند و پیش از شروع ماه با انجام رسومی همچون تشت گذاری، گرد دیه و علم رخت دَکاران مقدمات برگزاری عزاداری پرشور و هیجان را در استان ایجاد می کنند. حتی این فراهم کردن مقدمات پیش از ماه محرم و در طول سال هم می باشد بطوریکه افراد براساس مشاغلی که در آن مشغول هستند دامدار یا کشاورز به نیت این ماه تعدادی از دامها و یا برنج تولیدی خود را برای اطعام دهی در این ماه نذر می کنند.

سیاه‌پوش‌شدن شهر و روستاهای گلستان در سوگ سیدالشهدا

مردم مومن و ولایی گلستان از چند روز مانده به آغاز ماه محرم با نصب پرچم‌هایی مزین به نام شهدای کربلا بر سردر منازل، ادارات، مغازه‌ها و خیابان‌ها به استقبال ماه محرم رفتند.
با گذشت بیش از ۱۴ قرن از نهضت امام حسین(ع) و واقعه کربلا همچنان علاقمندان به خاندان عصمت و طهارت پیگیر افزایش فهم خود از این رویداد حماسی بزرگ هستند و در بازخوانی لحظه به لحظه این واقعه اشک ماتم ریخته و تلاش دارند راه و منش سیدالشهدا(ع) و یاران ایشان را الگوی خود قرار دهند.
کودکان و نوجوانان گلستانی با شنیدن روایاتی از واقعه کربلا مانند آتش زدن خیمه‌ها و به اسارت بردن زنان و کودکان بیگناه و شهادت بهترین مردان خدا در کنار پدران و مادران خود پای ثابت مراسم عزاداری ماه محرم به ویژه دهه اول و روزهای تاسوعا و عاشورای حسینی هستند چرا که بر اساس آموزه‌های دینی بر این باورند که امام حسین(ع) در راه مبارزه با استکبار زمان و حقیقت خواهی مظلومانه به شهادت رسید.
مردم گلستان مانند سایر نقاط ایران اسلامی از چند روز مانده به آغاز ماه محرم برای نشان دادن غم خود در عزای شهادت امام حسین(ع) و یاران ایشان، معابر و خیابان‌ها را با نصب پرچم‌های با مضمون نام ائمه و نمادهای واقعه کربلا سیاه پوش می‌کنند و در کنار آن شاهد برپایی مراسم عزاداری در مساجد، تکایا، حسینیه‌ها و خانه‌ها هستیم.
اقوام مختلف ساکن در استان گلستان که همگی دلداده مکتب عاشورا و امام حسین(ع) هستند با آداب و رسوم خاص خود از جمله برپایی موکب و ایستگاه صلواتی برای توزیع نذری و صدقه دادن در کنار برگزاری مراسم عزاداری متنوع مانند «سینه‌زنی سنتی کمر به کمر» در رامیان، آیین «طوق‌بندان» و «دسته چوبی» در گرگان، «نخل‌پا» در روستای بالاجاده کردکوی، آیین «حسن حسین‌خوانی» در گالیکش و مینودشت، آیین «قوم بنی‌اسد» در بندرگز و «صدقه عاشرآی» در قوم ترکمن به سوگواری می‌پردازند.
برپایی مجالس عزاداری در مساجد و تکایا همراه با مداحی و سخنرانی در وصف قیام عاشورا و واقعه کربلا، مراسم شیرخوارگان حسینی، پخت غذاهای نذری و توزیع آن در میان عزاداران، برپایی موکب و ایستگاه‌های صلواتی با همراهی خیران و روضه‌های خانگی از برنامه‌هایی است که به صورت شاخص همانند سال‌های قبل در شهرها و روستاهای استان برگزار می‌شود.
جمعیت پرشور عزاداران حسینی از پیر تا جوان به عنوان شرکت کننده و کمک کننده به هیات‌ها برای پذیرایی از حاضران از جلوه‌های زیبای مراسم سوگواری خاندان عصمت و طهارت به ویژه امام حسین(ع) به عنوان بزرگمرد قیام کربلا در استان گلستان است.
همچنین طبق اعلام اوقاف و امور خیریه گلستان، در دهه اول محرم امسال برنامه‌های مشترکی با عنوان بصیرت عاشورایی و شمیم حسینی در راستای اجرای نیات واقفین خیراندیش با همکاری دستگاه‌های فرهنگی، تشکل‌های مردمی و جهادی، هیات امنا و اصحاب وقف و بقاع متبرکه در ۴۵ بقعه متبرکه اجرا خواهد شد. برگزاری همایش احلی من‌العسل ویژه دانش‌آموزان و نوجوانان با هدف گرامیداشت یاد و نام حضرت قاسم بن الحسن(ع)، همایش رهروان زینبی ویژه بانوان با هدف تبیین سیره و شخصیت حضرت زینب(س)، تشریح خطبه آن حضرت در کوفه، برگزاری همایش شیرخوارگان حسینی و اقامه نماز جماعت در روزهای تاسوعا و عاشورا از دیگر برنامه اجرایی در بقاع متبرکه و اماکن مذهبی گلستان است.
رییس اداره تبلیغات اسلامی گنبدکاووس از برپایی ۱۵ موکب پذیرایی از عزاداران حسینی در شهرستان خبر داد و گفت: سه مورد از موکب‌ها توسط برادران اهل سنت برپا خواهد شد.
حجت الاسلام احمدرضا کریمی شعار ماه محرم امسال را «آزادگان عالم در خیمه حسین‌اند» برشمرد و افزود: معابر و خیابان‌های شهرستان از چند روز قبل سیاه پوش شده و شاهد برگزاری مراسم عزاداری در برخی مساجد بودیم اما شروع رسمی برنامه‌ها از امشب تا سومین روز شهادت امام حسین(ع) است.
وی ادامه داد: برای روز تاسوعا دسته روی تا منازل شهدا و در روز عاشورا دسته روی به سمت امام زاده یحیی بن زید(ع) پیش بینی شده و جمعه این هفته مراسم شیرخوارگان حسینی در امامزاده‌ها برگزار می‌شود.
رییس اداره تبلیغات اسلامی گنبدکاووس از برنامه‌ریزی برای برپایی ۹۰ ایستگاه صلواتی در مناطق شهری و روستایی شهرستان خبر داد و گفت: همچنین اهل سنت به احترام امام حسین(ع) روز دهم محرم با جمع شدن در مساجد غذای نذری پخته و توزیع می‌کنند.
کریمی افزود: ۸۰ مبلغ و ۶۰ مبلغه ماه محرم امسال با حضور در مناطق مختلف گنبدکاووس از جمله زندان، امام زاده و پارک‌ها در رابطه با ماه محرم و برکات آن و قیام امام حسین(ع) به سخنرانی می‌پردازند.
وی با اشاره به برگزاری ۲۰۰ روضه خانگی سال گذشته در گنبدکاووس، بیان کرد: امسال با اعلام آمادگی خانواده‌ها برپایی ۳۰۰ روضه خانگی در شهرستان پیش بینی شده است.

۱۸ آئین عاشورایی از گیلان در فهرست آثار ملی ثبت شده است

مدیرکل میراث‌فرهنگی، گردشگری و صنایع‌دستی گیلان گفت: ۱۸ آئین از یکصد آئین ثبت شده استان در فهرست آثار ناملموس ملی مرتبط با حوزه عاشورایی است. به گزارش روابط‌عمومی اداره‌کل میراث‌فرهنگی، گردشگری و صنایع‌دستی گیلان ولی جهانی روز یکشنبه افزود: میراث ناملموس عاشورایی، در زمره مهمترین مواریث فرهنگی ناملموس اسلامی قرار دارد؛ این میراث مهم تاریخی، که در رثا و عزای سرور و سالار شهیدان، حضرت اباعبدالله حسین (ع) ظهور و بروز یافته با محوریت واقعه عظیم کربلا و روایت‌های سوزناک آن شکل گرفته است. مدیرکل میراث‌فرهنگی، گردشگری و صنایع‌دستی گیلان با اشاره به ثبت ملی مراسم سنتی علم واچینی ماسوله(فومن)، خاطرنشان کرد: مراسم تعزیه گیلان، تعزیه در دیلمان، علم واچینی، محرم در باورها و آئین‌های مردم، تعزیه در ضیابر از جمله آثار ثبت ملی شده است. جهانی، مراسم تاسوعای آقا سیدشرف شاه دارسرا، مراسم تشت برکرده(تشت گذاری) اسالم، مراسم چهل منبر لاهیجان، مراسم هف کوگاه گیلان، نظام مدیریت سنتی مراسم عزاداری دهه اول محرم در ماسوله، مراسم کرب زنی در لاهیجان، آئین یازدهم محرم در رودبنه، مراسم علم بندی روستای فوشزده آستانه اشرفیه، صبح عزا(صبح اذان) در شهرستان شفت، آئین زار زار شهرستان رودسر و آئین سنتی عَلَم جوش «عَلَم جوشَه، عَلَم پَرَه» آستارا و باورهای مربوط به آن را از دیگر آثار ثبت ملی شده دانست و تاکید کرد: مراسم تعزیه در رشت دهه نخست محرم نیز در رشت برگزار می‌شود. جهانی مراسم مجمع بران«مجمه بران» روستای نوده پسیخان را از دیگر آئین‌های مرتبط با این ماه دانست اس و از آمادگی استان برای میزبانی از گردشگران مذهبی خبر داد و گفت: برگزاری مراسم آئینی محرم آغاز شده و در راستای حفظ حرمت این ماه هیچ گونه اجرای موسیقی در مراکز گردشگری برگزار نمی‌شود. وی افزود: گردشگرانی که در ایام محرم به گیلان سفر می‌کنند اغلب گردشگران مذهبی هستند که برای حضور در آئین‌های متعدد و کهن محرم به این استان سفر می‌کنند و باید خدمات مطلوبی به آنان ارائه شود.

اخبار

فراخوان برگزاری جشنواره ملی «آب و رسانه»

جشنواره ملی «آب و رسانه» در رشته‌های مختلف خبر، گزارش، یادداشت، تیتر، عکس و کاریکاتور برگزار می‌شود.
به گزارش روابط عمومی آب و فاضلاب مازندران، شرکت در این جشنواره ملی برای عموم فعالان رسانه‌ای و شهروندان آزاد است و علاقه‌مندان می‌توانند آثار خود را که در بازه زمانی ۱۴۰۳/۰۱/۰۱ لغایت ۱۴۰۳/۰۶/۳۰ تولید و منتشر شده باشد، به دبیرخانه جشنواره ارسال کنند.
محورهای جشنواره شامل مدیریت و اصلاح الگوی مصرف با تأکید بر نقش بانوان خانه‌دار و دانش‌آموزان - حفاظت از منابع آبی و بازچرخانی آب در صنعت و محیط‌زیست - جهاد آب‌رسانی و نقش آن در محرومیت‌زدایی روستاها - جایگاه آب در توسعه محلی، منطقه‌ای و کشوری - ساماندهی فاضلاب شهری و روستایی و نقش آن در حفظ و ارتقای سلامت - تغییر اقلیم و ضرورت انطباق با کم‌آبی و ارتقای بهره‌وری - تامین آب شرب و چالش‌های آن برای آب‌رسانی به کلان‌شهرها و روستاهای کشور- آب در برنامه‌های توسعه کشور و جایگاه آن در برنامه هفتم توسعه و اقتصاد پساب و جایگزینی آن در بخش صنعت و کشاورزی است.
مهلت ارسال آثار حداکثر تا ۱۴۰۳/۰۶/۳۰ است و داوری آثار توسط اساتید مطرح کشوری در حوزه خبر، عکس و کاریکاتور انجام می‌شود.
علاقه‌مندان می‌توانند آثار خود را به آدرس دبیرخانه جشنواره به پست الکترونیکی
abfa-resaneh @abfa-kurdistan.ir ارسال نمایند و مراسم اختتامیه جشنواره نیز مهرماه امسال با معرفی و تجلیل از نفرات برتر به میزبانی شرکت آب و فاضلاب استان کردستان برگزار خواهد شد.

پوستر فراخوان اولین جشنواره فرهنگ، هنر، ادبیات و رسانه «فتح خون» رونمایی شد

مدیرکل فرهنگ و ارشاد اسلامی مازندران از برگزاری اولین جشنواره فرهنگ، هنر، ادبیات و رسانه «فتح خون» با موضوع ایثار و شهادت همراه با جایزه ویژه شهید آوینی در راستای دومین کنگره بزرگداشت ۱۴۵۰۰ شهید استان مازندران خبر داد.
به گزارش روابط عمومی اداره کل فرهنگ و ارشاد اسلامی مازندران، احسان آهنگر در آیین تجلیل از اهالی قلم شهرستان ساری و رونمایی از فراخوان اولین جشنواره فرهنگ، هنر، ادبیات و رسانه «فتح خون» با موضوع ایثار و شهادت و رونمایی از سه کتاب با عناوین بررسی تحلیلی واقعه تاریخی غدیر، برکات و آفات زبان در سرنوشت انسان و بر قله دیانت به قلم عطاالله رسکتی ضمن گرامیداشت روز قلم بابیان اینکه روز قلم روز بزرگداشت فرهنگ و هنر است، اظهار کرد: چهاردهم تیرماه تلنگری برای تجلیل از مقام نویسندگان، مولفان و پژوهشگران است.
مدیرکل فرهنگ و ارشاد اسلامی مازندران به نقش اصحاب قلم در اعتلای فرهنگ و هنر اشاره کرد و گفت: این قشر می‌توانند زمینه‌ساز اعتلای جامعه باشند. وی با بیان اینکه اگر قلم در متون دینی ریشه داشته باشد قطعا موجبات رشد و شکوفایی جامعه را فراهم می‌کند، افزود: گسترش فرهنگ جامعه نیازمند حمایت از اهالی قلم است.
آهنگر بر لزوم فعال سازی انجمن‌های ادبی تاکید کرد و گفت: اجتماع اصحاب فرهنگ و هنر به توسعه فرهنگی هنری جامعه کمک می کند.
مدیرکل فرهنگ استان مازندران خواستار برگزاری کارگاه‌های آموزشی در حوزه نویسندگی شد و افزود: جلسات انجمن‌های ادبی نیز باید منظم برگزار شود. وی از برنامه‌ریزی جهت احیای شورای پژوهش در فرهنگ و ارشاد اسلامی مازندران خبر داد و گفت: بانک اطلاعاتی پژوهشگران استان نیز تدوین می‌شود. آهنگر برلزوم مردمی‌سازی حوزه فرهنگ تاکید کرد و گفت: بسترسازی، سیاست‌گذاری و نظارت در جهت تحقق این مهم برعهده دستگاه‌های اجرایی در حوزه فرهنگ و هنر است. وی برلزوم پرهیز از جزیره‌ای عمل کردن در حوزه فرهنگ و هنر تاکید کرد و افزود: انجمن قلم در تمامی شهرستان‌ها باید تشکیل شود و این شبکه به صورت یک زنجیره عمل کنند.
گفتنی است جشنواره «فتح خون» در راستای دومین کنگره بزرگداشت ۱۴هزار و ۵۰۰ شهید استان مازندران از ۱۴ تیرماه آغاز و آیین اختتامیه آن ۲۱ شهریورماه همزمان با سالروز میلاد سید شهیدان اهل قلم سید مرتضی آوینی با اهدای جایزه ویژه «شهید آوینی» برگزار می‌شود.

دیدار مدیرکل فرهنگ و ارشاد اسلامی گیلان با محمدتقی پوراحمد جکتاجی پیشکسوت مطبوعات و انتشارات استان

امیرحسین طاهری مدیرکل فرهنگ و ارشاد اسلامی گیلان به مناسبت روز قلم، با پیشکسوت مطبوعات و انتشارات استان (نشر گیلکان) محمدتقی پوراحمد جکتاجی دیدار و گفتگو نمود.
به گزارش روابط عمومی اداره کل فرهنگ و ارشاد اسلامی گیلان، به مناسبت روز قلم، امیرحسین طاهری مدیر کل فرهنگ و ارشاد اسلامی گیلان به همراه قاسم مصفا معاون امور فرهنگی و رسانه ای اداره کل صبح روز چهارشنبه ۱۳ تیر ماه ۱۴۰۳ با حضور در دفتر انتشارات « نشر گیلکان » با محمدتقی پور احمد جکتاجی پیشکسوت مطبوعات و انتشارات استان گیلان، دیدار و گفت و گو نمودند.
مدیرکل فرهنگ و ارشاد اسلامی گیلان در این دیدار ضمن ابراز خرسندی از دیدار استاد پوراحمد جکتاجی در روز قلم گفت: توفیقی نصیب ما شد تا در این روز مبارک در خدمت شما باشیم و با شنیدن دغدغه ها، نظرات و راهنمایی های شما مسیری برای بهبود خدمت رسانی به مردم شریف استان گیلان و کشور برای ما باز شود.
طاهری با اشاره به آیه شریفه «ن و القلم و ما یسطرون» گفت: قلم اگر نبود تاریخ نبود، قلم اگر نبود چیزی از گذشتگان به ما نمی رسید و اندیشه ای بر کاغذ ثبت نمی شد. خدا قلم را به دست انسان داد تا درسهای گذشته ثبت و چراغی برای آینده روشن شود و شما صالحان برگزیده هستید که صاحبان قلم و اندیشه اید و ما به شاگردی شما افتخار می کنیم. وی در ادامه تصریح نمود: شما با درک درست از مشکلات جامعه آن را در نوشتارهای خود منعکس می کنید و علی رغم مشکلات عدیده ای که در این دوران گذار از رسانه های مکتوب و مجلات و کتابها به سمت فضای مجازی و اینترنت داریم همچنان با روشن نگه داشتن چراغ چاپ مطبوعات راه را برای آینده نشان می دهید و این همت شماست و لطف خداوند بزرگ.

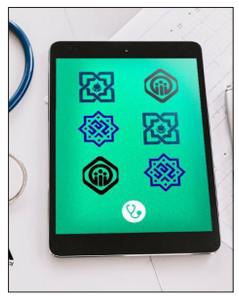

مدیرکل بیمه سلامت گلستان:

بدهی بیمه سلامت به دانشگاه علوم پزشکی گلستان پرداخت شد

مدیرکل بیمه سلامت گلستان گفت: بدهی هزار میلیارد ریالی دانشگاه علوم پزشکی استان از بیمه سلامت بابت اسناد هزینه بیمارستان‌ها، مراکز بهداشت و درمان و سایر مراکز دولتی دانشگاهی استان پرداخت شد.
به گزارش روابط عمومی بیمه سلامت گلستان، سیدمحمد حسینی اظهار کرد: میانگین ماهانه هزینه مراکز درمانی دانشگاهی (بیمه سلامت) استان در سال ۱۴۰۲ حدود ۴۵۶ میلیارد ریال بود که این هزینه ها سال گذشته ۳۷ درصد بیشتر شد.
به گفته وی هزار و ۲۵۶ مرکز درمانی طرف قرارداد این اداره کل در گلستان است خدمات بیمه سلامت را به بیش از یک میلیون و ۱۷۰ هزار نفر جمعیت ۱۴ شهرستان استان ارائه می دهند. استان گلستان با یک میلیون و ۸۶۹ هزار نفر جمعیت دارد که حدود ۴۷ درصد از این جمعیت در مناطق روستایی سکونت دارند.

تکرار قصه پرغصه سیب‌زمینی کاران گلستانی

امسال کاهش تولید سیب‌زمینی هم نتوانست مشکلات کشاورزان گلستانی در زمان فروش این محصول را حل کند و قصه‌ای پر غصه ضرر و زیان کشاورزان بار دیگر تکرار شد. سیب‌زمینی از محصولاتی است که اگر کاشت آن به صورت مدیریت شده باشد، می‌تواند سود خوبی را عاید کشاورزان کرده و نیاز بازار را هم مرتفع کند.
سیب‌زمینی اما در گلستان ماجرای عجیبی دارد، یکسال آنقدر قیمت سیب زمینی پایین است که حتی جوابگوی هزینه برداشت محصول را هم نمی‌دهد و کشاورزان مجبور می‌شوند دسترنج خود را در زمین رها کرده یا خوراک دام کنند و سال دیگر کشاورزان از کشت آن واهمه می‌کنند و آنقدر محصول کم شده و قیمت‌ها بالا می‌رود که مردم توان خرید سیب زمینی را ندارند.
کشاورزان گلستانی معتقد هستند کشت سیب زمینی ریسک بسیار دارد، یا تو را ثروتمند می‌کند و یا چنان ضرر و زیانی به شما می‌رساند که تمام سرمایه زندگی را هم از دست می‌دهید. استان گلستان حدود یک ماه

سیب‌زمینی تازه خوری مورد نیاز کشور را تأمین می‌کند. برداشت سیب‌زمینی در این استان اوایل خردادماه آغاز شده و به مدت یک ماه ادامه دارد.
طبق الگوی کشت ارائه شده از سوی جهاد کشاورزی استان، کشاورزان گلستانی می‌توانند تا سقف پنج هزار هکتار سیب‌زمینی کشت کنند و این سطح از کشت جوابگوی بازار خواهد بود ولی اگر بیش از این مقدار کشت کنند بیش از نیاز بازار بوده و موجب کاهش قیمت این محصول خواهد شد. طبق اعلام کارشناسان جهاد کشاورزی، کشاورزان گلستانی امسال حدود ۵ هزار هکتار از اراضی خود را به کشت سیب زمینی اختصاص دادند، این به معنی آن است که الگوی کشت را رعایت کردند، علاوه برآن بخشی از سیب زمینی استان دچار آفت فوزاریوم شده و تولید را کاهش داد اما باز هم داستان غم‌انگیز ضرر و زیان کشاورزان گلستانی تکرار شد.
محمد قربانی کشاورز روستای نوده ملک گرگان با اشاره به اینکه تولید هر کیلو سیب زمینی برای کشاورز ۱۰ هزار تومان هزینه دارد، گفت: من امسال حدود یک هکتار سیب‌زمینی کشت کردم و در تاریخ ۱۵ خرداد محصول زمینم را برداشت و با قیمت هر کیلو سه هزار تومان در بازار فروختم. وی تصریح کرد: گرمای هوا و بروز آفت راندمان تولید محصول سیب زمینی را نسبت به سال‌های قبل کاهش داده بود که این مسأله باعث زیان دوچندانی من شد. این کشاورز گلستانی ادامه داد: من زمین و ادوات کشاورزی داشتم با این حال تنها بخش کوچکی از هزینه کشت را گرفتم و ضرر و زیان زیادی دیدم اما برخی از کشاورزان هستند که در زمین‌های اجاره‌ای این محصول را می‌کارند و به دلیل نداشتن ادوات کشاورزی هزینه زیادی بابت اجاره، کاشت و برداشت متحمل می‌شوند، بسیاری از این کشاورزان امسال نتوانستند حتی هزینه برداشت محصول خود را تأمین کنند و سیب زمینی را در اراضی خود رها کردند تا خوراک دام شود. قربانی افزود: در یک اتفاق عجیب‌تر امسال کشاورزی که در مجاورت اراضی من سیب‌زمینی کشت کرده بود علی رغم پرداخت هزینه بالای برداشت محصول هیچ مشتری برای فروش محصول خود پیدا نکرد و در نهایت سیب زمینی‌های برداشت شده را رایگان بین کشاورزان و مردم توزیع کرد.

■ خرید حمایتی سیب زمینی تنها برای محصولات با کیفیت است

کشاورز گلستانی در پاسخ به سؤال خبرنگار مبنی بر اینکه چرا محصول خود را به مراکز خرید حمایتی سیب زمینی کهه هرکیلو ۸ هزار تومان بود تحویل ندادند، گفت: به همین سادگی که اعلام کردند نبوده و باید از مدت‌ها قبل ثبت نام و در نوبت فروش منتظر می‌ماندیم، علاوه بر آن چون در مراکز خرید سیب زمینی را برای سردخانه خرید می‌کردند باید استانداردها و کیفیت لازم را داشت و هر محصولی را خرید نمی‌کردند.
رئیس انجمن سیب زمینی کاران گلستان نیز در این باره گفت: به دلیل همزمانی برداشت سیب زمینی در استان گلستان با چهار استان دیگر قیمت سیب زمینی در افت شدیدی داشت در همین مقطع، وزارت کشاورزی اقدام به جلوگیری از صادرات سیب زمینی کرد که همین مسأله باعث افت بیشتر قیمت سیب زمینی شد تا جایی که قیمت سیب زمینی در بازار از قیمت تمام شده آن برای کشاورز هم پایین‌تر آمد. وی با تأکید بر اینکه مطابق قانون مسئولان موظف هستند ۶ ماه پیش از آنکه جلوی صادرات یک محصول را بگیرند، به تولیدکنندگان اطلاع دهند، افزود: در مورد سیب زمینی در یک اقدام دور از انتظار در تاریخ یازدهم اردیبهشت دستور منع صادرات

سیب زمینی (قرار دادن تعرفه ۶۰ درصدی بر روی این محصول) به گمرکات ابلاغ شده بود که با اعتراض ما لغو شد.

■ جلوگیری از صادرات سیب‌زمینی بزرگ ترین عامل ضرر رو زیان کشاورزان

مقصودلو ادامه داد: اما مجدداً معاونت امور استان‌ها از وزارت خانه جهاد کشاورزی با ارسال نامه‌ای به رؤسای جهاد کشاورزی استان‌ها خواست تا از صدور گواهی مبدا و گواهی قرنتینه برای صادرات سیب زمینی خودداری کنند که در نتیجه آن از تاریخ یازدهم اردیبهشت تا امروز هیچ گونه صادرات سیب زمینی نداشتیم. وی با بیان اینکه امسال حدود پنج هزار هکتار سیب زمینی در گلستان کشت شده، تصریح کرد: حدود ۱۰۰ هزار تن برداشت سیب زمینی در استان داشتیم که با توجه به بیماری قارچی و برداشت زودهنگام شاهد کاهش برداشت این محصول نسبت به سال‌های گذشته بودیم. رئیس انجمن سیب زمینی کاران گلستان گفت: پیشنهاد ما به مسئولان این بود که مجوز صادرات ۱۰ هزار تن سیب زمینی را در استان صادر کنند و این صادرات به صورت پلکانی دو هزار تنی باشد تا هم مشکل کشاورزان حل شود و هم تعادل قیمت در بازار داخل حفظ شود اما به این پیشنهاد ترتیب اثر داده نشد و شاهد ضرر و زیان کشاورزان بودیم.

■ با خرید تضمینی مخالف هستیم

مقصودلو با تأکید بر اینکه با خرید تضمینی مخالف هستیم و اگر دولت نیز وارد شود باید سیب زمینی با قیمت توافقی و حمایتی از کشاورزان خریداری شود، گفت: تنها راه حل مشکل سیب زمینی کاران استان، آزاد کردن صادرات است در غیر این صورت حاصل دسترنج سیب زمینی کاران هرساله به هدر خواهد رفت.

■ روند خرید سیب زمینی در گلستان کند است

وی با بیان اینکه دولت به منظور حمایت از کشاورزان گلستانی طرح خرید حمایتی از قرار هر کیلوگرم ۸ هزار تومان را در گلستان اجرا کرد اما روند خرید حمایتی سیب زمینی در گلستان بسیار کند است، افزود: هر ساله تا اوایل تیرماه سیب زمینی گلستان برداشت می‌شد اما روند خرید همچنان با کندی پیش می‌رود و پیش‌بینی می‌شود تا ۱۰ روز آینده ادامه داشته باشد. دبیر خانه کشاورز گلستان نیز در این خصوص گفت: کشاورزان گلستانی امسال الگوی کشت را رعایت نکرده و بیش از آن کشت کردند و علاوه برآن همزمان رسی سیب زمینی گلستان با استان‌های دیگرا داشتیم که مزید بر علت شد، گفت: قیمت خریدتضمینی سیب زمینی که در شورای سیاست‌گذاری قیمت به تصویب رسیده بود هرکیلو ۵ هزار تومان بود اما به دلیل آنکه قیمت تمام شده سیب زمینی برای کشاورزان بیشتر بود دولت سازمان تعاون را مجاب کرد سیب زمین کشاورزان را با قیمت حمایتی هرکیلو ۸ هزار تومان از کشاورزان خریداری کند. وی توضیح داد: سیب زمینی که دولت با نرخ ۸ هزار تومان از کشاورزان خریداری می‌کند باید کیفیت و استانداردهای لازم را داشته باشد تا قابلیت ذخیره در سردخانه را داشته باشد به همین دلیل برخی کشاورزان که محصول با کیفیت نداشتند نتوانستند محصول خود را به سازمان تعاون روستایی تحویل دهند.
ایمانی تصریح کرد: زمان برداشت متعارف سیب زمینی ذز گلستان به پایان رسیده اما برخی از کشاورزان به امید افزایش قیمت بازار هنوز محصول خود را برداشت نکرده‌اند، افزود: این برداشت دیر هنگام کیفیت سیب زمینی آن‌ها را کاهش داده و باعث کاهش شدید قیمت در بازار شده و علاوه بر آن دولت نیز به دلیل کیفیت نامطلوب محصول آن‌ها را خریداری نمی‌کند.
وی به کشاورزان با اشاره به اینکه کشاورزان باید کشت سیب زمینی را مطابق با نیاز کشور و الگوی کشت انجام دهند تا با مشکل فروش محصول مواجه نشوند، افزود: دولت نیز باید به موقع وارد شده و در مواقعی که با مازاد تولید مواجه هستیم اقدام به صادرات محصول کند تا دست رنج کشاورزان به یغما نرود.
سیب زمینی محصولی با مصرف آب تقریباً بالا بوده و اگر قرار است در این شرایط بی‌آبی سیب زمینی تولید شده، خوراک دام شود، خیانت به کشاورزی کشور است و باید هرچه سریعتر جلوی تکرار آن گرفته شود.

مدیرکل آموزش و پرورش گلستان تأکید کرد؛

فراهم کردن تمهیدات خلق مدرسه‌ای شاداب در سال تحصیلی جدید

مدیرکل آموزش و پرورش گلستان «پروژه مهر» را مهمترین طرح ملی در نظام تعلیم و تربیت برای آغاز سال تحصیلی جدید دانست و افزود: باید تمهیدات لازم برای خلق مدرسه‌ای شاداب و مهری پرنشاط در سالتحصیلی جدید فراهم شود.
سید رضا نظری در اولین جلسه شورای معاونین آموزش و پرورش استان گلستان که بعد از انتخاب «دکتر مسعود پزشکیان» رئیس جمهور منتخب مردم ایران در سالن فرهنگ اداره کل برگزار شد، اظهار کرد: ملت بزرگ ایران با حضور حماسی خود، موجب اقتدار کشور و خرسندی رهبر معظم انقلاب شدند.
وی این پیروزی باشکوه را نماد اراده و عزم ملّی و مشت محکمی بر دهان بدخواهان نظام اسلامی دانست و ادامه داد: همه ما سپاسگزار هدایت و ارشاد مدبّرانه رهبر معظم انقلاب اسلامی در همه مراحل انتخابات هستیم.
مدیرکل آموزش وپرورش گلستان با تأکید بر اینکه «پروژه مهر» مهمترین طرح ملی در نظام تعلیم و تربیت برای آغاز سال تحصیلی جدید است، خاطرنشان کرد: کار گروه‌های ۹گانه ستاد پروژه مهر، فعالیت‌های خود را در سراسر استان، شهرستان‌ها و مدارس به‌منظور اجرای مطلوب برنامه‌ها و آماده‌سازی بهینه مدارس برای سال تحصیلی جدید باید با جدیت و کیفیت انجام دهند.
وی امکان‌پذیر شدن تحقق اهداف پروژه مهر را مستلزم همت، درایت و پشتیبانی همه اعضای ستاد برشمرد و اضافه کرد: قطعاً تحقق این موضوع سال تحصیلی باشکوهی را در مهر ۱۴۰۳ رقم خواهد زد.
نظری با اشاره به اینکه گستردگی فعالیت‌ها و امور مربوط به بازگشایی مدارس و قرار گرفتن کارگروه‌ها و پروژه‌های مهم از جمله ثبت‌نام، ساماندهی و توانمندسازی نیروی انسانی، آماده‌سازی و تجهیز فضاهای آموزشی، ثبت سفارش و توزیع به موقع کتب درسی، انتخاب و انتصاب مدیران مدارس و... در راستای اجرای این پروژه بسیار حائز اهمیت است، تصریح کرد: با هم‌دلی، تلاش و تعهد تمامی عوامل و دست‌اندرکاران دستگاه تعلیم و تربیت استان و برنامه‌ریزی دقیق، تمهیدات لازم برای خلق مدرسه‌ای شاداب و مهری پرنشاط برای دانش‌آموزان فراهم آید.

رییس هیئت مدیره مجمع خیرین گلستان؛

جناب آقای پزشکیان؛ الوعده وفا

محمد شهرکی ضمن تمجید از حضور با صلابت مردم در انتخابات روز ۱۵ تیرماه گفت: پیروز واقعی انتخابات مردمی هستند که به عهدشان نسبت به انقلاب، نظام مقدس جمهوری اسلامی ایران، امام راحل (ره) و شهدا و مقام معظم رهبری وفادار ماندند.
بنده ضمن عرض تبریک به دکتر مسعود پزشکیان و آرزوی موفقیت برای ایشان که همواره در هر مقام و منسبی که عهده‌دار بودند برای پیشبرد اهداف مقدس نظام تلاش جهادی داشته اند، امیدوارم رئیس جمهور منتخب با لحاظ کردن آموزه های دینی، با الهام از آیات، احادیث و روایات به پشتوانه ی بنیه علمی، تجربه، تخصص و توانمندی که دارند خدمات ارزشمندی را به این مردم که به تعبیر زیبای امام راحل (ره) ولی نعمتان نظام هستند ارائه دهند.
شهرکی اضافه کرد؛ در حکمت ۱۵۵ کتاب بسیار ارزشمند نهج البلاغه، امام علی(ع) فرموده اند: به پیمان کسانی چنگ بزنید که به پیمان شان وفادارند. لذا ما انتظار داریم جناب آقای پزشکیان قدردان حضور مردمی باشند که نسبت به نظام و ولایت وفادار بوده و با حضور پای صندوق های رای نقشه های دشمنان را نقش بر آب کرده اند. وی ضمن تسلیت به مناسبت فرا رسیدن ماه محرم با الهام از فرمایش گهربار امام حسین(ع) که فرموده اند «به درستی که خداوند متعال دنیا و اموال آن را برای آزمایش افراد آفریده است»
اضافه کرد: با افتخار خدمت به مردم در عرصه های مختلف را ادامه می دهم و با عنایت به شعار رئیس دولت چهاردهم تمام تلاش خودم را «برای ایران» به کار می گیرم و اعضای مجمع خیرین و مردم نوعدوست گلستان هم تحت فرمان مقام معظم رهبری برای تحقق اهداف خوب و مقدس نظام همراه خواهند شد.

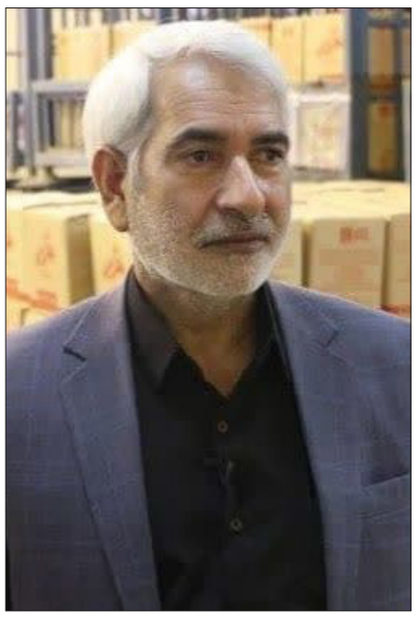

اخبار

دیدار مدیر مخابرات منطقه گلستان با فرمانداران گمشیان و بندرگز

مدیر مخابرات منطقه گلستان با فرمانداران شهرستان بندرگز و کمشیان در روز انتخابات دیدار کرد.
به گزارش روابط عمومی مخابرات منطقه گلستان دکتر غلامعلی شهمرادی در حاشیه بازدید از مخابرات شهرستان های غرب استان با فرمانداران شهرستان های بندرگز و گمیشان دیدار کرد.
دراین دیدارها که با هدف تشریح اقدامات مخابرات در راستای برگزاری انتخابات الکترونیک بوده مدیر مخابرات منطقه گلستان با ارائه گزارشی از زیرساخت های ایجاد شده از برگزاری انتخابات بدون هیچگونه مشکل و قطعی ارتباط خبر داد و افزود : شعب اخذ رای بدون اختلال فعال بوده و هیچگونه قطعی در روز انتخابات مشاهده نشده است.
همچنین فرمانداران شهرستان های بندگز و گمیشان با قدردانی از تلاشهای انجام شده توسط مخابرات حضور و مشارکت بالای مردم استان و عدم ازدحام در شعب اخذ رای را مرهون عدم قطعی و اختلال ارتباطی دانستند و از وجود زیرساخت های مناسب مخابراتی در این شهرستان ها تقدیر کردند.

پایداری ارتباطات و برخط بودن تمام ۱۵۱۵ شعبه اخذ رای در استان گلستان

به گفته مدیر مخابرات منطقه گلستان تمام ۱۵۱۵ شعبه اخذ رای دراستان گلستان در دور دوم انتخابات بر خط بوده است.
به گزارش روابط عمومی مخابرات منطقه گلستان دکتر غلامعلی شهمرادی با اعلام این خبر گفت: با تلاش شبانه روزی همکاران در مخابرات سطح استان در راستای ایجاد زیر ساخت های مناسب و با کیفیت مخابراتیدور دوم انتخابات بدون هیچگونه اختلال ارتباطی برگزار شده است. مدیر منطقه گلستان افزود: تمام ۱۵۱۵ شعبه اخذ رای در مناطق روستایی و شهری در روز انتخابات بر خط بوده و بر بستر زیر ساخت های مخابراتی بدون هیچگونه اختلال فعالیت کرده اند. وی از تلاشهای همکاران مخابرات منطقه گلستان در جای جای استان قدردانی کرد و گفت: برگزاری دور دوم انتخابات بصورت تمام الکترونیک و بدون اختلال در شبکه ثابت وسیار مرهون زحمات همکاران بوده که شایسته تحسین می باشد.

اجرای استاندارد و با کیفیت در واگذاری سرویس ftth

مدیر مخابرات منطقه گلستان از اجرای استاندارد و با کیفیت در واگذاری سرویس ftth خبر داد.
به گزارش روابط عمومی مخابرات منطقه گلستان، دکتر غلامعلی شهمرادی که در هشتمین جلسه کنترل پروژه نجما در سال ۱۴۰۳ سخن می گفت: بر اجرای استاندارد کابل کشی در واگذاری سرویس ftth تاکید وگفت: در حال حاضر با حضور کارشناسان ماهر و متخصص همچنین پیمانکاران مجرب ، عملیات کابل کشی سرویس ftthبر اساس استانداردهای تعیین شده انجام می شود و بر اساس آن مشترکان سرویس با کیفیت دریافت می دارند. مدیر مخابرات منطقه گلستان با تاکید بر اینکه نظارت مستمر لازمه اجرای استاندارد عملیات واگذاری می باشد معاونت شبکه را مسئول اجرای با کیفیت و استاندارد عملیات واگذاری سرویس ftthدانست و افزود: در صورت مشاهده اجرای غیر استاندارد کابل کشی وتحویل سرویس به مشترکان ، بلافاصله اصلاحات لازم صورت گرفته وتذکر وپیگیری جدی دراین خصوص انجام می شود. در ادامه دکتر غلامعلی شهمرادی بر تامین به موقع تجهیزات و خرید تجهیزات با کیفیت تاکید داشت و گفت: هماهنگی بیشتر بین بخشی و افزایش همگرایی و تعاملات بین بخش های دست اندکار در واگذاری سرویسftth مورد انتظار است که با اصلاح فرآیندها ، خدمات و سرویس های متقاضیان در زمان کوتاه تری به آنها واگذار شود تا رضایت حداکثری آنها کسب شود. لازم به ذکر است جلسه کنترل پروژه توسعه شبکه فیبرنوری (نجما) بصورت هفتگی برگزار شده و با تشریح اقدامات انجام شده ، روند پیشرفت پروژه ارزیابی و راهکارهای مناسب جهت پیشرفت مناسب بر اساس زمانبندی انجام شده ارائه و دستورات لازم صادر می شود.

اختصاص سه هزار و ۵۰۰ میلیارد ریال اعتبار به راه‌آهن گلستان در دولت شهید رئیسی

معاون فنی اداره‌کل راه‌آهن شمال شرق ۲ مستقر در گلستان با تشریح دستاوردهای دولت شهید رئیسی در حوزه ریلی گفت: در سه سال اخیر سه هزار و ۵۰۰ میلیارد ریال اعتبار برای توسعه راه‌آهن شمال شرق ۲ و اینچه‌برون اختصاص یافت.
عیسی نصیری اظهار کرد: از سال ۱۴۰۰ تا سال ۱۴۰۳، افزون بر یک میلیون و ۸۰۰ هزار تن کالا در حوزه راه‌آهن شمال شرق ۲ در گلستان حمل شد که عمده این جابه‌جایی از مرز ریلی اینچه‌برون انجام شده است. وی با اشاره به انجام بیش از ۵۳ اقدام توسعه‌ای در راه‌آهن شمال شرق ۲ افزود: همچنین در دولت شهید رئیسی بیش از ۲ میلیون و ۶۰۰ هزار مسافر از طریق ناوگان ریلی در ناوگان شمال شرق ۲ گلستان جابه‌جا شدند. معاون فنی اداره‌کل راه‌آهن شمال شرق ۲ تهیه و نصب باکس‌های بتنی، حذف گذرگاه‌های غیرمسطح و افزایش ترانزیت ریلی در خصوص بارهای روسیه به سمت هند و کشورهای حاشیه خلیج فارس را از دیگر اقدامات دولت سیزدهم در گلستان برشمرد و تصریح کرد: همچنین افزایش ترانزیت ریلی چین به کشورهای اروپایی و حاشیه دریای خزر در دولت شهید جمهور برنامه‌ریزی شده و مذاکرات آن در حال انجام است. وی با بیان اینکه بازسازی بیش از ۱۶ کیلومتر خط ریلی قدیمی از دیگر اقدامات دولت سیزدهم در حوزه راه‌آهن شمال شرق ۲ بود، متذکر شد: این خطوط در طول ۶۰ سال گذشته فرسوده شده بودند که ۱۶ کیلومتر از مسیر ریلی بین سبزدشت و بندرترکمن بازسازی و خطوط جدید احداث شد. نصیری گفت: بیش از ۷۰۰ میلیارد ریال از منابع داخلی راه‌آهن به توسعه اینچه‌برون اختصاص پیدا کرده که برخی از پروژه‌های این بخش افتتاح شده و برخی دیگر از پروژه‌ها نیز در مرحله اجرا قرار دارد.

مدیرکل کمیته امداد گیلان خبر داد؛

اجرای پویش اطعام و احسان حسینی در استان

مدیرکل کمیته امداد امام خمینی(ره) استان گیلان گفت: همزمان با ایام محرم و صفر، پویش اطعام و احسان حسینی با محوریت مراکز نیکوکاری در گیلان اجرا می‌شود.
سیدمجتبی جلالی‌پور با بیان اینکه امسال پویش احسان و اطعام حسینی با تولیت مراکز نیکوکاری اجرا می‌شود، اظهار کرد: در این پویش کمیته امداد امام(ره) با بهره‌گیری از بسیج حداکثری ظرفیت‌های مردمی از جمله مراکز نیکوکاری، خیریه‌های معتبر، هیأت‌های مذهبی، مساجد و حسینیه‌ها، مواکب، گروه‌های جهادی و سایر تشکل‌های مردمی نسبت به اجرای این طرح اقدام می‌کند.
وی با اشاره به اطعام نیازمندان در ماه‌های محرم و صفر در قالب اطعام حسینی، افزود: سال گذشته حدود ۳۶۴ هزار پرس غذای گرم به ارزش تقریبی ۳۶ میلیارد تومان طبخ و بین نیازمندان توزیع شد. مدیرکل کمیته امداد امام خمینی(ره) استان گیلان در خصوص اجرای طرح احسان حسینی گفت: این طرح با محوریت توزیع بسته‌های معیشتی بین نیازمندان اجرا می‌شود که در سال گذشته بیش از ۸۰۰۰ بسته معیشتی به ارزش حدود چهار میلیارد تومان تهیه و بین نیازمندان توزیع شد.

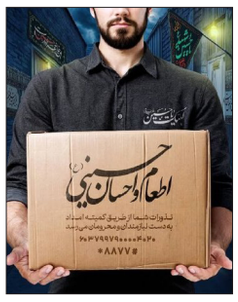

مدیر کل تامین اجتماعی گیلان :

تعداد بیمه شدگان اصلی تامین اجتماعی از نیم میلیون نفر گذشت

مدیر کل تامین اجتماعی گیلان با ارائه گزارشی آماری در آستانه هفته تامین اجتماعی ، برنامه ها و گامهای بلند تحقق یافته در راستای ماموریت اصلی این سازمان به منظور گسترش پوشش بیمه ای و افزایش افراد تحت پوشش را تشریح نمود . به گزارش «کیوان مرتضوی» با تسلیت و تعزیت قرارگرفتن در آستانه ماه محرم و گرامیداشت هفته تامین اجتماعی اظهار داشت : این سازمان بزرگترین و گسترده ترین بیمه گر اجتماعی کشور است که بدون بودجه دولتی و از محل حق بیمه های پرداختی ارائه تعهدات متنوعی را برعهده دارد .
وی با بیان اینکه بر اساس ماده یک قانون تامین اجتماعی ، توسعه و گسترش پوشش های بیمه ای به اقشار مختلف جامعه ماموریت و رسالت این مجموعه است، اذعان داشت : تامین اجتماعی هم ابزار و هم هدف توسعه است چرا که چشم انداز آن استقرار عدالت اجتماعی و ایجاد آرامش خاطر و امنیت روانی در آینده مخاطبین خود است.
مدیرکل تامین اجتماعی گیلان با تاکید بر حرکتهای سازنده و طرحهای خوبی که در دو دهه اخیر برای افزایش و تحت پوشش قرار گرفتن گروه های مختلف بیمه ای انجام پذیرفته ، با بیان اینکه هدفگذاری انجام شده استان از چند سال پیش دستیابی به پوشش نیم میلیون بیمه شده اصلی در پایان سال ۱۴۰۲ بود ، افزود: هرچند این مهم با دو ماه تاخیر در پایان اردیبهشت ماه سالجاری تحقق یافت، ولی بیانگر عزم و اراده ای است که در این راستا برای گسترش پوشش بیمه ای وجود دارد . مرتضوی با اشاره به اینکه در ماههای سپری شده سالجاری شاهد رشد چشمگیر بیش از ۱۰ هزارنفر به بیمه شدگان اصلی در استان بودیم ، رونق تولید و اشتغال و افزایش شمار بیمه شدگان اجباری مشمول قانون کار و استقبال خوب شهروندان از طرح بیمه فراگیر خانواده ایرانی به ویژه در گروه زنان خانه دار ، دانشجویان و بازاریان و کسبه برای بیمه مشاغل آزاد را از عوامل موثر در این رشد برشمرد . وی با تاکید بر نقش و اهمیت تامین اجتماعی در عرصه های اقتصادی و اجتماعی به عنوان دو مقوله مهم توسعه ، اذعان داشت : نه تنها در ایران بلکه در تمامی عرصه های بین المللی نظام و ساختار تامین اجتماعی از محورهای اساسی توسعه محسوب می شود. مدیرکل تامین اجتماعی گیلان با تبیین این نکته که ساختار نظام تامین اجتماعی دارای سه بعد حمایتی ، امدادی و بیمه ای بوده و سازمان تامین اجتماعی در کشور ما تنها عهده دار ماموریت های محوله در بخش بیمه ای است، افزود : به همین خاطر باید تفکر و نگاه حاکم و انتظارات جامعه و مخاطبین از آن را در این چارچوب منطقی نمود . مرتضوی در بخش دیگری از این گزارش با اشاره به اینکه تعداد مستمری بگیران تحت پوشش استان نیز در حال حاضر به حدود ۱۹۳۰۰۰ نفر رسیده است، خاطر نشان ساخت: تنها در سه ماهه اول امسال بیش از سه هزار نفر به این جرگه پیوسته اند . شایان ذکر است مجموع جمعیت تحت پوشش تامین اجتماعی گیلان با احتساب افراد تبعی بیمه شدگان و مستمری بگیران در حال حاضر حدود یک میلیون و ۳۹۵ هزار نفر است .

رییس سازمان ثبت اسناد و املاک کشور خبر داد؛

واگذاری ۶۰۰ سند شهرک‌های صنعتی استان گیلان

رئیس سازمان ثبت اسناد و املاک کشور در دیدار با فعالان اقتصادی و صنعتی استان گیلان، ۶۰۰ سند مالکیت شهرک‌های صنعتی این استان را نیز به متولیان واگذار کرد.
حسن بابایی در این دیدار که با حضور رئیس کل دادگستری، مدیرعامل شرکت شهرک‌های صنعتی و برخی اعضای ستاد اقتصاد مقاومتی استان گیلان در رشت برگزار شد، با بیان اینکه تا کنون ۹۰ درصد اسناد شهرک‌های صنعتی ایران صادر و مالکیت آن‌ها تثبیت شده است، از اتمام حدنگاری، تثبیت مالکیت و صدور اسناد تمامی شهرک‌های صنعتی کشور تا پایان سال جاری خبر داد. وی افزود: رفع معضلات قدیمی مالکیتی صنایع و تولیدکنندگان و صدور سند مالکیت به عنوان وثیقه‌ی مطمئنی جهت دریافت تسهیلات و توسعه فعالیت‌های تولیدی، یکی از مهمترین اقدامات عملیاتی کشور در تحقق شعار سال و رشد تولید از سوی دستگاه قضایی بوده است. در این مراسم تعداد ۵۲۴ سند مالکیت شهرک‌های صنعتی سفیدرود رشت به مساحت ۳۵۰ هکتار و ۷۶ سند مالکیت شهرک صنعتی لنگرود نالکیاشهر به مساحت ۵۰ هکتار به متولیان واگذار شد. «اسماعیل صادقی نیارکی» رئیس کل دادگستری استان گیلان هم با اشاره به کارنامه درخشان دادگستری استان، از جلوگیری از تعطیلی ۲۶ واحد تولیدی و حفظ اشتغال قریب به ۶ هزار نفر در معرض بیکاری این استان خبر داد. در این جلسه همچنین مدیرعامل شرکت شهرک‌های صنعتی استان گیلان نیز با تقدیر از حمایت‌های دادگستری و ثبت گیلان از تولید و صنعت اظهار داشت: اگر همه دستگاه‌ها و متولیان همچون سازمان ثبت با این جدیت و تأثیرگذاری از روند فعالیت‌های صنایع و تولیدکنندگان حمایت می‌کردند، صنعت و تولید کشور حال و روز بسیار بهتری داشت. واگذاری ۷۵۰ سند مالکیت مربوط به تعاونی مسکن کارکنان استانداری و جهادکشاورزی استان گیلان و رفع مشکل مالکین بعد از دو دهه بلاتکلیفی، از دیگر برنامه‌های سفر رئیس سازمان ثبت به استان گیلان بود.

مدیر روابط عمومی شرکت برق منطقه‌ای گیلان عنوان کرد

در پویش «با انرژی» با مدیریت مصرف برق پاداش بگیرید

مدیر روابط عمومی شرکت برق منطقه‌ای گیلان گفت: پویش با انرژی، انگیزه ای قوی و هدفمند در راستای استفاده بهینه از انرژی برق توسط مشترکان است.
«غلامرضا عباسی» مدیر روابط عمومی شرکت برق منطقه‌ای گیلان طرح پویش با انرژی را راهکار و برنامه‌ای ابتکاری و خلاق توسط صنعت برق عنوان کرد و افزود: به طور حتم این طرح، مشترکان برق در سراسر کشور را تشویق خواهد کرد تا در مصرف برق اعتدال و میانه‌روی را در پیش بگیرند و از اسراف آن خودداری کنند.
وی افزود: مشترکان برق به آسانی می توانند با اجرای راهکارهای ساده‌ای همچون: استفاده از روشنایی طبیعی، خاموش کردن لامپ‌های اضافی، تنظیم درجه کولر بر روی ۲۵ درجه سانتیگراد، نصب سایبان بر روی کولر، عدم استفاده از وسایل پر مصرف برقی در ساعات اوج بار و سرویس به موقع لوازم برقی به این پویش سراسری بپیوندند و از جوایز نفیس و بی شمار آن بهره‌مند شوند.
مدیر روابط عمومی شرکت برق منطقه‌ای گیلان استفاده بهینه از انرژی برق را وظیفه‌ای همگانی و شرعی قلمداد کرد و گفت: استفاده هوشمندانه و منطقی از برق وظیفه آحاد جامعه است و پویش با انرژی فقط برای ایجاد انگیزه در افراد در راستای استفاده بهینه‌تر از برق است.
عباسی در تشریح جزئیات پویش انگیزشی با انرژی گفت: این برنامه با هدف کاهش ۱۵ درصدی مصرف برق مشترکان خانگی از طریق ایجاد رقابت میان مردم در هر استان و منطقه طرح‌ریزی شده است.
وی افزود: ۳۰۰ دستگاه خودرو، کمک هزینه خرید لوازم خانگی، برقی و الکترونیکی و بسته‌های اپراتوری از جمله جوایز ارزشمند این پویش است که با قرعه‌کشی به مشترکانی که با این پویش همراهی کنند، ماهانه تعلق می‌گیرد.

مدیر کل پست گیلان خبر داد؛

برگزاری سومین همایش «تکنیک های رشد کسب و کار آنلاین با تکیه بر خدمات پست» در گیلان

مدیر کل پست گیلان از برگزاری سومین همایش «تکنیک‌های رشد کسب و کار آنلاین با تکیه بر خدمات پست» در لنگرود خبر داد.
«محمد حسین هوشنگی» با بیان اینکه هدف از برگزاری این رویداد کمک به توسعه اقتصاد دیجیتال در استان است، اظهار داشت: هوشمندسازی، تحول دیجیتال و گسترش تجارت الکترونیک با بهره گیری از ظرفیت لجستیک پست از راهبردهای اصلی شرکت ملی پست است که برگزاری چنین همایش‌هایی با مشارکت شرکت‌های فناورانه علاوه بر توسعه اقتصاد دیجیتال سبب خواهد شد با توجه به ظرفیت‌های فراوان کسب و کارهای آنلاین در استان، فعالان حوزه کسب و کارهای دیجیتال از تجارب سایر شرکت‌های موفق در این زمینه بهره‌مند گردند. وی با اشاره به تجربه موفق دو همایش قبلی برگزار شده که طی سال گذشته در شهرهای رشت و رودسر برگزار شد، تصریح کرد: برگزاری این رویداد با استقبال بسیار خوب شرکت‌های دانش بنیان و فناورانه و فعالان حوزه کسب و کار دیجیتال، آنلاین شاپ‌ها، فعالان حوزه صنعت و علاقه مندان به فعالیت در بازارهای الکترونیک نظیر تولیدکنندگان محصولات بومی محلی و استراتژیک همراه بود.
هوشنگی با تاکید بر لزوم گسترش جامعه هدف این رویداد آموزشی و سهولت در بهره مندی ذینفعان، اضافه کرد: سومین دوره این همایش روز چهارشنبه ۲۰ تیر ماه در سالن اداره فرهنگ و ارشاد اسلامی شهرستان لنگرود برگزار خواهد شد؛ لذا از کلیه اشخاص حقوقی و حقیقی علاقه‌مند به حوزه کسب و کار دیجیتال دعوت بعمل می آید در این رویداد فناورانه شرکت نمایند.

کشف ۲ دستگاه فلزیاب و دستگیری ۵ نفر در املش

فرماندهی یگان حفاظت میراث‌فرهنگی گیلان از کشف ۲ دستگاه فلزیاب و دستگیری ۵ نفر در کجید املش خبر داد.
سرهنگ «محمد علی‌پور» گفت: در نتیجه گشت مشترک ضابطین عام مستقر در پاسگاه کجید و ضابط قضایی پایگاه حفاظتی کجید در نتیجه تفتیش و بازرسی از یک خودروی سواری در محدوده روستای شوک به کجید، ۲ دستگاه فلزیاب کشف و ۵ نفر دستگیر شدند.
وی افزود: با توجه به اینکه دستگاه‌های مکشوفه از نوع گنج‌یاب بوده و نیز با توجه به عدم ارائه مجوز از مبادی ذی صلاح توسط متهمین، پرونده اتهامی آنان تشکیل و به منظور سیر مراحل قانونی حضور دادستان عمومی و انقلاب شهرستان املش ارسال شد.

اخبار

دندانپزشک گیلانی‌الاصل مقیم آمریکا به صف خیران سلامت پیوست

دندانپزشک گیلانی‌الاصل مقیم آمریکا هم در راستای تقویت اعتماد و افزایش امید، به جرگه و صف خیران نوع دوست گیلانی که به نظام سلامت گیلان شتافتند، رسید.
مردمی‌سازی دولت و اداره جامعه با مشارکت مردم، یکی از راهبردهای اساسی در کشور است که طی سال‌های اخیر مورد توجه قرار گرفته و توانسته حلقه‌های مشارکتی را در بخش‌های مختلف کشور ایجاد و فعال کند.
امروزه مشارکت مردم در قالب اقدامات نیکوکارانه و خیرانه در بخش‌های مختلف زیرساختی افزایش شایانی داشته به گونه‌ای که این خدمات و دستاوردها در مدرسه‌سازی، مسجد سازی، طرح‌های مواسات و همدلی و یا خدمات سلامت‌محور تبلور و تجلی خاصی داشته است.
گیلان نیز طی دو سال اخیر رهاورد بسیار مطلوبی از محل خیران در رشد و توسعه زیرساخت‌های عمومی و خدمات‌رسان داشته که جذب دست‌کم یک هزار میلیارد تومان سرمایه در نظام سلامت، تنها بخشی از این رهاورد ارزشمند خیران است.
اخیراً نیز دکتر «کامران سحابی» دندانپزشک گیلانی‌الاصل مقیم کالیفرنیای آمریکا، در اقدامی خداپسندانه و خیرخواهانه، برگی دیگر از کتاب مشارکت در گیلان را رقم زد و فصلی جدیدی از خدمات نوع‌دوستانه را به هموطنان خود، با حضور در دانشگاه علوم پزشکی گیلان و دیدار با رئیس دانشگاه، گشود.
این دندانپزشک حاذق ایرانی ساکن آمریکا با شناسایی دقیق مشکلات و چالش‌های نظام سلامت گیلان، نیت خیرخواهانه خود را به سمت توسعه و تجهیز دستگاه دیالیز سوق داد و علاوه بر خرید یک دستگاه RO (تصفیه آب برای دیالیز)، هزینه تعمیر و بازسازی پنج دستگاه دیالیز دیگر در مرکز آموزشی درمانی رازی را نیز متقبل شد.
دندانپزشک نیکوکار ایرانی، هدف از این اقدام نوع دوستانه خود را کمک به ارتقای سطح سلامت جامعه دانسته و از عزم اراده جدی خود برای کمک به بخش‌های مورد نیاز مردم خبر داده است.
دکتر «محمد تقی آشوبی» رئیس دانشگاه علوم پزشکی گیلان در نشست مشترک با این خیر نوع‌دوست نیز گفته که «طی دو سال اخیر، خیران بنام ایرانی با شناسایی دقیق عقب ماندگی‌های سلامت محور در گیلان، علاوه بر سرمایه‌های معنوی، سرمایه‌های مادی و ملکی خود را نیز به هم استانی‌های ما ارزانی داشته‌اند».
به گفته رئیس دانشگاه علوم پزشکی گیلان، تلاش‌های زیادی برای ارتقای زیرساخت‌های سلامت‌محور به‌ویژه بهداشت و درمان استان گیلان انجام شده اما همچنان تا رسیدن به استانداردها فاصله وجود دارد و بخشی از این کمبودها تنها با حضور و کمک خیران و نوعدوستان، ترمیم، بهبود و جبران می‌شود.
امروزه با توسعه علوم، تشخیص امراض و راه‌های شناسایی برای پیشگیری و درمان بیمارها از یک سو و از سوی دیگر افزایش جمعیت و کمبود منابع موجب شده تا دولت‌ها به تنهایی نتوانند از پس همه نیازمندی‌های جامعه در پاسخ به مطالبات نظام سلامت برآیند از این رو مشارکت بخش خصوصی و خیرین مورد توجه است.
دانشگاه علوم پزشکی گیلان طی دو سال اخیر نشان داده می‌توان با احصاء چالش‌ها، معرفی بسته‌های نیاز به توسعه خدمت در گیلان و همچنین عمل به تعهدات واقفین و خیرین، اعتماد و امید در خیرین را تقویت کرد و افزایش داد و این را به دیگر مجموعه‌ها به‌عنوان الگوی موفق، تعمیم و گسترش داد.

مدیر کل میراث فرهنگی گیلان :

۱۸ آیین عاشورایی گیلان در فهرست آثار ملی ثبت شده است

مدیرکل میراث فرهنگی، گردشگری و صنایع دستی استان گیلان گفت: از یکصد آئین ثبت شده گیلان در فهرست آثار ناملموس ملی، ۱۸ آئین مرتبط با حوزه عاشورایی است.
«ولی جهانی» در مورد فهرست آثار ناملموس میراث فرهنگی چون آیین‌های عاشورایی گفت: میراث ناملموس عاشورایی، در زمره مهمترین مواریث فرهنگی ناملموس اسلامی قرار دارد. این میراث مهم تاریخی که در رثا و عزای سرور و سالار شهیدان، حضرت اباعبدالله حسین (ع) ظهور وبروز یافته ،با محوریت واقعه عظیم کربلا و روایت‌های سوزناک آن شکل گرفته است.
مدیرکل میراث فرهنگی، گردشگری و صنایع‌دستی گیلان با اشاره به ثبت ملی مراسم سنتی علم واچینی ماسوله(فومن)، خاطرنشان کرد: مراسم تعزیه گیلان، تعزیه در دیلمان، علم واچینی، محرم در باورها و آیین‌های مردم، تعزیه در ضیابر از جمله آثار ثبت ملی شده است.
جهانی مراسم تاسوعای آقا سیدشرف شاه دارسرا، مراسم تشت برکرده (تشت گذاری) اسالم، مراسم چهل منبر گیلان، مراسم هف کوگاه گیلان، نظام مدیریت سنتی مراسم عزاداری دهه اول محرم در ماسوله، مراسم کرب زنی در لاهیجان، آئین یازدهم محرم در رودبنه، مراسم علم بندی روستای فوشازده آستانه اشرفیه، صبح عزا(صبح اذان) در شهرستان شفت، آیین زار زار شهرستان رودسر و آیین سنتی عَلَم جوش «عَلَم جوشَه، عَلَم پَرَه» آستارا و باورهای مربوط به آن را از دیگر آثار ثبت ملی شده دانست و تاکید کرد: مراسم تعزیه در رشت دهه اول محرم نیز در رشت برگزار می‌شود.
جهانی مراسم مجمع بران«مجمه بران» روستای نوده پسیخان را از دیگر آئین‌های مرتبط با این ماه دانست است.
آمادگی گیلان برای میزبانی از گردشگران مذهبی
همچنین از آمادگی استان برای میزبانی از گردشگران مذهبی خبر داد و گفت: برگزاری مراسم آئینی محرم آغاز شده و در جهت حفظ حرمت این ماه هیچ گونه اجرای موسیقی در مراکز گردشگری برگزار نمی‌شود. جهانی افزود: گردشگرانی که در ایام محرم به گیلان سفر می‌کنند اغلب گردشگران مذهبی هستند که برای حضور در آئین‌های متعدد و کهن محرم به این استان سفر می‌کنند و باید خدمات مطلوبی به آنان ارایه شود.
او اظهار داشت: در این راستا آماده سازی و نظارت بر اماکن اقامتی و پذیرایی به لحاظ کمی و کیفی با همکاری جامعه تخصصی تاسیسات گردشگری در ایام محرم انجام می شود.
بیش از ۳ هزار واحد تاسیسات گردشگری آماده خدمات رسانی به گردشگران مذهبی در گیلان هستند.

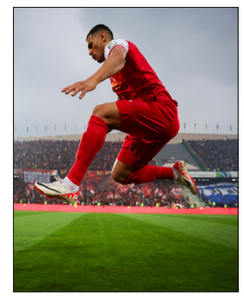

مدافع پرسپولیس در آستانه تمدید قرارداد

مدافع تیم فوتبال پرسپولیس بعد از گذراندن تعطیلات به دنبال تمدید قرارداد با این تیم است.
تیم فوتبال پرسپولیس به فاصله یک ماه بعد از قهرمانی در بیست و سومین دوره رقابت‌های لیگ برتر روزهای پرحاشیه و پر سروصدایی را پشت سر می‌گذارد و کمتر کسی فکر می‌کرد سرخ‌پوشان بعد از قهرمانی چنین روزهایی را تجربه کند.
این روزها بعد از جدایی غیرمنتظره اوسمار ویرا سرمربی برزیلی این تیم، علیرضا بیرانوند، مهدی ترابی و دانیال اسماعیلی‌فر در آستانه جدایی از سرخ‌پوشان قرار دارند و اوضاع بر وفق مراد قهرمان لیگ ایران پیش نمی‌رود.
در این بین سرخ‌پوشان قرارداد مرتضی پورعلی‌گنجی و وحید امیری را تمدید کردند و به نظر می‌رسد عیسی آل‌کثیر نیز سومین بازیکنی باشد که قراردادش با پرسپولیس را تمدید خواهد کرد. حالا با پیگیری‌ها خبرنگار ایرنا مشخص شد که علی نعمتی مدافع سرخ‌پوشان نیز که بعد از اتمام رقابت‌های لیگ برتر راهی زادگاه خود شده بود، عصر امروز با مدیران باشگاه پرسپولیس در دفتر این باشگاه جلسه‌ای خواهد داشت تا در خصوص شرایط طرفین برای تمدید قرارداد بحث و گفت‌وگو شود. چنانچه مشکل خاصی رخ ندهد نعمتی نیز قرارداد خود با سرخ‌پوشان را تمدید خواهد کرد.

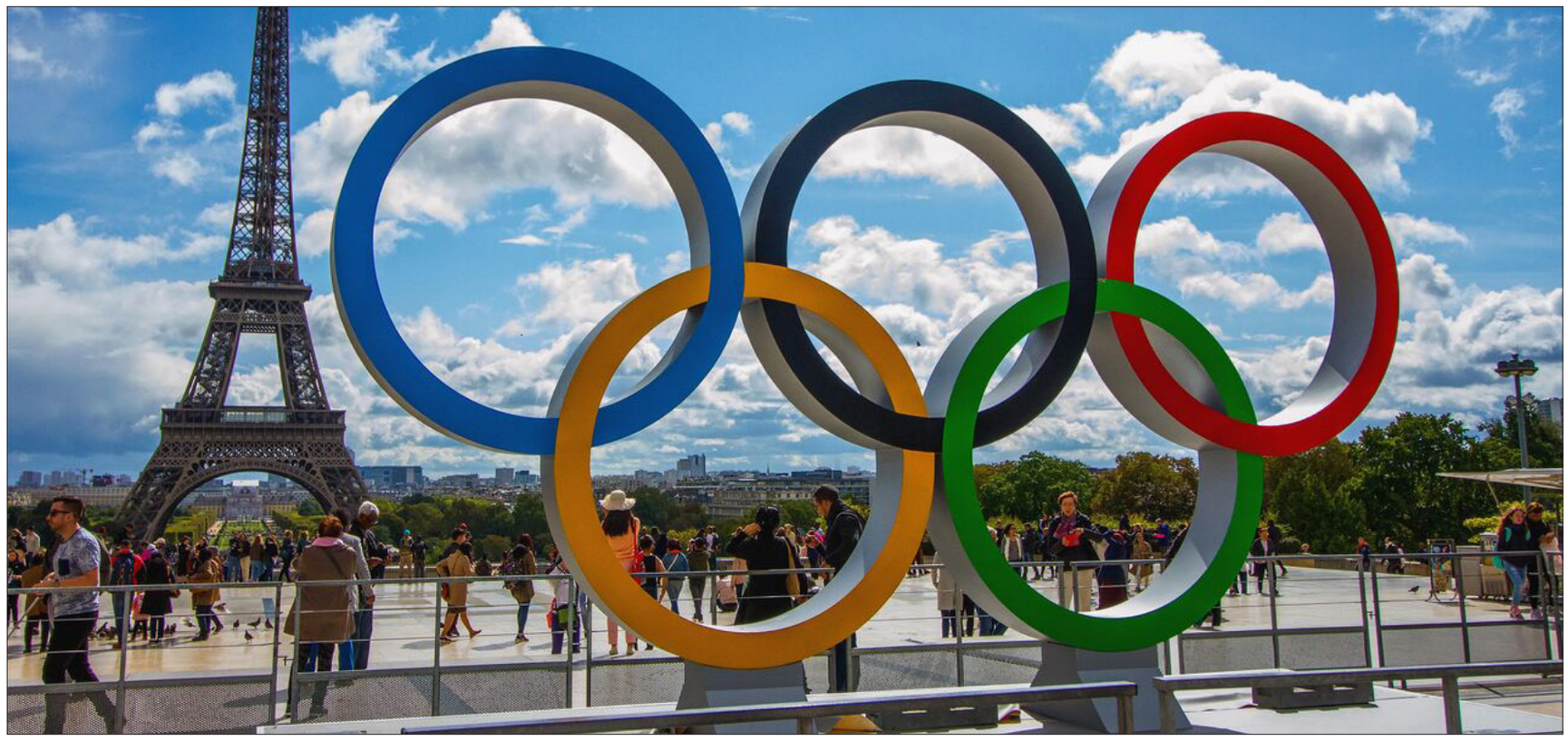

حضور ۱۱ گیلانی در مسابقات المپیک و پارالمپیک فرانسه

مدیرکل ورزش و جوانان گیلان گفت: تاکنون ۱۱ ورزشکار، مربی، داور و مسئول این استان جواز حضور در مسابقات المپیک و پاراالمپیک ۲۰۲۴ فرانسه را کسب کردند.
جهانبخش آرمان اظهار کرد: از این تعدا ۲ ورزشکار در مسابقات المپیک و چهار ورزشکار در رقابتهای پاراالمپیک حضور می یابند، ضمن اینکه سه داور و یک مربی و یک عضو فدراسیون جهانی کشتی از این استان نیز در این مسابقات بزرگ حضور خواهند یافت که البته همچنان امیدواریم این سهمیه تا قبل از آغاز رقابتها افزایش یابد. وی افزود: بر این اساس علی آقامیرزایی در رشته قایقرانی آبهای آرام در کایاک یک نفره هزار متر و محمد رهبری در بخش انفرادی رشته شمشیربازی اسلحه سابر موفق به کسب سهمیه المپیک شدند و انتظار است ورزشکار و یا ورزشکاران دیگری از گیلان در رشته قایقرانی سهمیه المپیک را کسب کنند. وی ادامه داد: همچنین محسن بختیار در رشته وزنه‌برداری قدرتی، مهدی پوررهنما و مریم عبدالله پور در رشته پاراتکواندو و میثم علیپور در رشته والیبال نشسته موفق به کسب سهمیه پاراالمپیک ۲۰۲۴ فرانسه شدند. مدیرکل ورزش و جوانان گیلان ادامه داد: بابک بردبار و فرزاد صادق پور ۲ داور گیلانی ارزنده رشته بوکس و معصومه باقری داور شایسته تکواندو، سه داور گیلانی هستند که در رقابتهای المپیک ۲۰۲۴ فرانسه حضور یافته و رشته‌های خود را قضاوت می‌کنند. وی بیان کرد: آرش بصارت‌دار مربی قایقرانی استان گیلان نیز به عنوان یکی از مربیان تیم ملی قایقرانی در رقابتهای المپیک فرانسه حضور خواهد یافت که البته انتظار است که تا قبل از آغاز رقابتهای المپیک، تعداد دیگری از مربیان و حتی سرپرست و مشاور کمیته ملی المپیک از استان گیلان انتخاب شوند. وی اضافه کرد: همچنین دکتر علی افتخاری عضو گیلانی اتحادیه جهانی کشتی، با دعوت رسمی این اتحادیه در مسابقات المپیک ۲۰۲۴ فرانسه حضور خواهد یافت. آرمان ابراز امیدواری کرد: ورزشکاران گیلانی که سهمیه المپیک و پارالمپیک فرانسه را کسب کردند با آمادگی کامل در این رقابتها حضور یافته و سرانجام موفق به کسب مدال‌های رنگارنگی شوند و مربی و داوران گیلانی نیز با موفقیت در این المپیک حضور یابند. آرمین هادی پور در رشته تکواندو، سارا بهمنیار در رشته کاراته، علی آقامیرزایی و نازنین ملایی در رشته قایقرانی و محمد رهبری در رشته شمشیربازی(انفرادی و تیمی) ورزشکارانی بودند که در المپیک ۲۰۲۰ ژاپن حضور داشتند که محمد رهبری در بخش تیمی به همراه تیم ملی شمشیربازی اسلحه سابر ایران مقام ششم المپیک را کسب کرد. همچنین نازنین ملایی قایقرانی ملی پوش گیلانی با حضور موفق در مسابقات المپیک توکیو، موفق شد به فینال گروه B این مسابقات راه یابد و در نهایت مقام یازدهم المپیک را کسب کرد که این رتبه، بهترین مقام قایقرانان ایران در ادوار مختلف المپیک است. در مسابقات پاراالمپیک ۲۰۲۰ توکیو ژاپن نیز، میثم علیپور در رشته والیبال نشسته، مهدی پوررهنما در رشته پاراتکواندو و سامان رضی در رشته وزنه برداری قدرتی از گیلان حضور یافتند که میثم علیپور به همراه تیم ملی والیبال نشسته ایران موفق به کسب عنوان قهرمانی و مدال طلا شد، مهدی پوررهنما در رشته پاراتکواندو در وزن ۷۵ کیلوگرم مقام نایب قهرمانی و مدال نقره را کسب کرد و سامان رضی نیز در رشته وزنه برداری قدرتی توانست مدال برنز را کسب کند.

بختیاری‌زاده:

افزایش رقم قراردادها به خاطر تبلیغات توخالی است

پیشکسوت تیم فوتبال استقلال اعتقاد دارد رقم قرارداد برخی از بازیکنان در بازار نقل‌وانتقالات به دلیل تبلیغات توخالی بالا رفته است.
سیاوش بختیاری زاده درباره انتقاد هواداران تیم فوتبال استقلال از وضعیت نقل‌وانتقالاتی این باشگاه اظهار داشت: هوادار برای هر باشگاهی مهم است، اما باید جذب بازیکن را بر عهده سرمربی و کادر فنی گذاشت. بنده نه به‌عنوان پیشکسوت، بلکه به‌عنوان هوادار باید به نظر سرمربی احترام بگذارم. باید اجازه بدهیم و شرایط را مهیا کنیم تا سرمربی بتواند در شرایط مناسب بهترین تصمیم را بگیرد. این موضوع از اصول و تفکرات فوتبال حرفه‌ای است. وی افزود: من از دور اخبار استقلال را دنبال می‌کنم و می‌دانم کادر فنی بر اساس نیازهایش بازیکن می‌گیرد. چیزی که در فوتبال حرفه‌ای وجود دارد این است که هواداری که تیم موردعلاقه‌اش را دوست دارد باید آرامش داشته باشد و فوتبال حرفه‌ای را درک کند. هوادار باید منتظر شروع مسابقات بماند و اگر دید عملکرد تیمش خوب است از دیدن بازی‌های آن لذت ببرد، ولی اگر این اتفاق نیفتاد، می‌تواند انتقاد کند. یک زمان‌هایی وجود دارد کادر فنی اصلاً بازیکنی جذب نمی‌کند یا کمترین ورودی را خواسته است، در این شرایط نباید انتقاد کرد چون این کار اشتباه است.
پیشکسوت تیم فوتبال استقلال در مورد رقم‌هایی که در نقل‌وانتقالات برای بازیکنان هزینه می‌شود، گفت: قطعاً بازیکن حرفه‌ای باید شرایط مالی مناسبی داشته باشد، اما چیزی که در نقل‌وانتقالات می‌بینم بخش زیاد آن به خاطر تبلیغات توخالی از سوی رسانه‌ها و فضای مجازی است. باشگاه‌ها تحت تأثیر همین مسائل بازیکنانی می‌گیرند که رقم قراردادشان واقعی نیست. بخش‌ی از پول نقل‌وانتقالات به تبلیغات توخالی در رسانه‌ها برمی‌گردد. این مسئله در آینده نزدیک شرایط فوتبال نیمه جان ما را بدتر می‌کند. بختیاری‌زاده خاطر نشان کرد: من آن موقع که بازی می‌کردم روی خودم قیمت نمی‌گذاشتم، چون عاشقانه فوتبال را دوست داشتم. چیزی که الان می‌بینم بیشتر بازیکنانی که جابه‌جا می‌شوند از روی تأثیر دلال‌ها تیم‌ها را دگرگون می‌کنند. اگر تیم‌ها ثبات داشته باشند دلال‌ها ضرر می‌کنند، چون از رفت و آمدهای بازیکنان است که سود می‌برند! وی در پایان در واکنش به ادعای برخی از بازیکنان ملی‌پوش که خودشان را بهترین تیم نسل تاریخ فوتبال ایران معرفی می‌کنند، گفت: آنها حتماً بازیکنان خوب و باکیفیتی هستند. هر نسلی می‌تواند برای فوتبال‌دوستان جذاب است. شخصا هیچ وقت دنبال مقایسه کردن فوتبالیست‌ها نیستم و فقط می‌خواهم از فوتبال لذت ببرم. نمی‌خواهم بی‌احترامی کنم، ولی بچگانه است خودم را با کسی مقایسه کنم. چیزی که از نسل فوتبال می‌ماند عملکرد فنی و رفتاری بازیکن و آن تیم است. این مسئله را هواداران بهتر می‌توانند نظر بدهند!

اخبار

یک مازندرانی سرمربی تیم‌ملی تفنگ ناشنوایان شد

با حکم رئیس فدراسیون ورزش‌های ناشنوایان، یک مازندرانی سرمربی تیم‌ملی تفنگ ناشنوایان شد.
"مصطفی نکونعل آزاد" طی حکمی "علی‌مصطفی رجبی" را به‌عنوان سرمربی تیم‌ملی تفنگ ناشنوایان انتخاب کرد.
رجبی که حدود ۳ دهه در رشته تیراندازی فعال است، هم اکنون دبیر هیات تیراندازی استان مازندران بوده و ورزشکاران بسیاری طی این مدت تربیت و پرورش داده است.
سرمربی تیم‌ملی تفنگ ناشنوایان در گفتگو با خبرنگار ما از برگزاری اولین اردوی تیم‌ملی تفنگ و تپانچه ناشنوایان با حضور ۱۲ ورزشکار از دوشنبه ۱۸ تیرماه جاری در استان مازندران خبر داد.
دکتر رجبی خاطرنشان کرد: تیم‌ملی تفنگ و تپانچه ناشنوایان خود را برای اعزام به مسابقات جهانی هانوفر آلمان آماده می‌کند.

تیم ملی کشتی آزاد نوجوانان در بهشهر اردو زد

نخستین مرحله از اردوی آماده‌سازی تیم ملی کشتی آزاد نوجوانان برای رقابت‌های جهانی اردن با حضور ۲۰ آزادکار از ۶ استان مازندران، گیلان، تهران، همدان، قم و البرز در بهشهر آغاز شد.
تیم ملی کشتی آزاد نوجوانان ایران که هفته گذشته در اردن قهرمان آسیا شد، پس از بازگشت به ایران به منظور آمادگی برای حضور در رقابت‌های قهرمانی جهان اردوهای آماده‌سازی را زیر نظر بهنام احسان‌پور سرمربی مازندرانی آغاز کرد که نخستین مرحله این اردوها در بهشهر آغاز شده است.
سرمربی تیم ملی کشتی آزاد نوجوانان در حاشیه برگزاری تمرینات روز نخست این اردوی آماده‌سازی گفت: این اردوی ۹ روزه تا ۲۴ تیر در بهشهر ادامه دارد، نخستین اردوی ما برای مسابقات جهانی اردن است که از ۲ تا چهارم شهریور امسال در پایتخت این کشور برگزار می‌شود.
بهنام احسان‌پور افزود: کشتی‌گیران ایران هفته گذشته در مسابقات آسیایی موفق شدند با تصاحب پنج طلا و ۲ برنز از ۱۰ وزن و کسب ۱۸۳ امتیاز قهرمان آسیا شوند و در تلاش هستند تا با افزایش آمادگی مدال‌های کسب نشده در مسابقات قهرمانی آسیا را در مسابقات جهانی اردن جبران کنند.
وی درباره برنامه‌ریزی برای اردوهای آمادگی تیم ملی کشتی آزاد نوجوانان خاطرنشان کرد: تا زمان اعزام تیم به مسابقات جهانی اردن قرار است، چهار اردوی آماده‌سازی برگزار شود که این نخستین اردوی تیم است و اردوهای سوم و چهارم در تهران برگزار می‌شود، برای انتخاب مکان اردوی سوم نیز در حال برنامه‌ریزی و رایزنی هستیم. سرمربی مازندرانی تیم ملی کشتی آزاد نوجوانان از حضور هشت آزادکار نوجوان مازندرانی در این اردوی آماده‌سازی تیم ملی خبر داد و گفت: برای این اردو ۲۰ کشتی‌گیر را دعوت شده که هشت نفرشان اهل مازندران هستند.
احسان‌پور افزود: معمولا سعی می‌شود در شهرستان‌ها تعداد کمتری را دعوت کنیم تا آزادکارانی از شهرستان میزبان هم در اردوها شرکت کنند و از حضور مربیان و کشتی‌گیران تیم ملی استفاده کنند، در این اردو علاوه بر ۲۰ آزادکار دعوت شده به اردوی تیم ملی، ۱۶ کشتی‌گیر و یک مربی از بهشهر حضور دارند.

جدول کلمات متقاطع ۵۳

افقی:

۱. آسمان - تنها کمک داور ایرانی جام جهانی ۲۰۱۰ آفریقای جنوبی - نقیض کاخ
۲. دوست - طلایی - زیاده روی
۳. دروازه بان اسبق پرسپولیس - توانایی خواندن و نوشتن- مسابقه اتومبیلرانی
۴. دستمال - ایستاده - مروارید
۵. شهر زلزله زده ایران - آزاد - ترس
۶. نا شایست - محل روبیدن نی
۷. روزه - صبور - تاکسی جادار - حرف ندا
۸. محل نگهداری پول - ممد - اولین شهید مرد اسلام
۹. رها - نام آذری- آغاز - حق مخالفت
۱۰. از سرداران رومی - بی موقع
۱۱. تیرگی - همبازی جری - دل آزار کهنه
۱۲. ضمیر جمع - گل آهک - کارگردان فیلم چشمان سیاه
۱۳. نژاد ایرانیان - سازمان فضایی آمریکا - هلاک
۱۴. تارا - باهوش - شبیه
۱۵. کشور هفتاد و دو ملت - پسر حبیب‌الله خان و نوه محمدولی‌خان ساعدالدوله - ماه تمام

عمودی:

۱. جیوه - شکیبا — ریگ نرم
۲. شیر آغوز - اسلوب - کاغذ مقوایی
۳. سقف فرو ریخته - بی خطر - پیش شماره - خاطر
۴. نقاش شهیر فرانسوی - کنایه از حرفه
۵. دریا - غوزه پنبه - از ورزشهای مفرح - کلاه فرنگی
۶. طمع - مؤسس مرکز اسلامی انگلیس - رکن
۷. فرستاده شده - اسب بارکش - تیر
۸. ماشین جنگی- ابزاری در دست برق کار - سازمان مخوف آمریکا
۹. مردمان- قدرت - نزدیکان
۱۰. جمع درس - هنر هفتم - اشاره به دور
۱۱. حرف انتخاب - مهاجم اسبق میلان - حرف فاصله - رود روسیه
۱۲. از نخست وزیران عهد قاجار - مریخ
۱۳. اجاره - ضمیر خودخواه - صعود - ویران
۱۴. مادر - ایالت - از اصلاحات دستوری زبان فارسی
۱۵. بزرگ — قدرت - اجبار

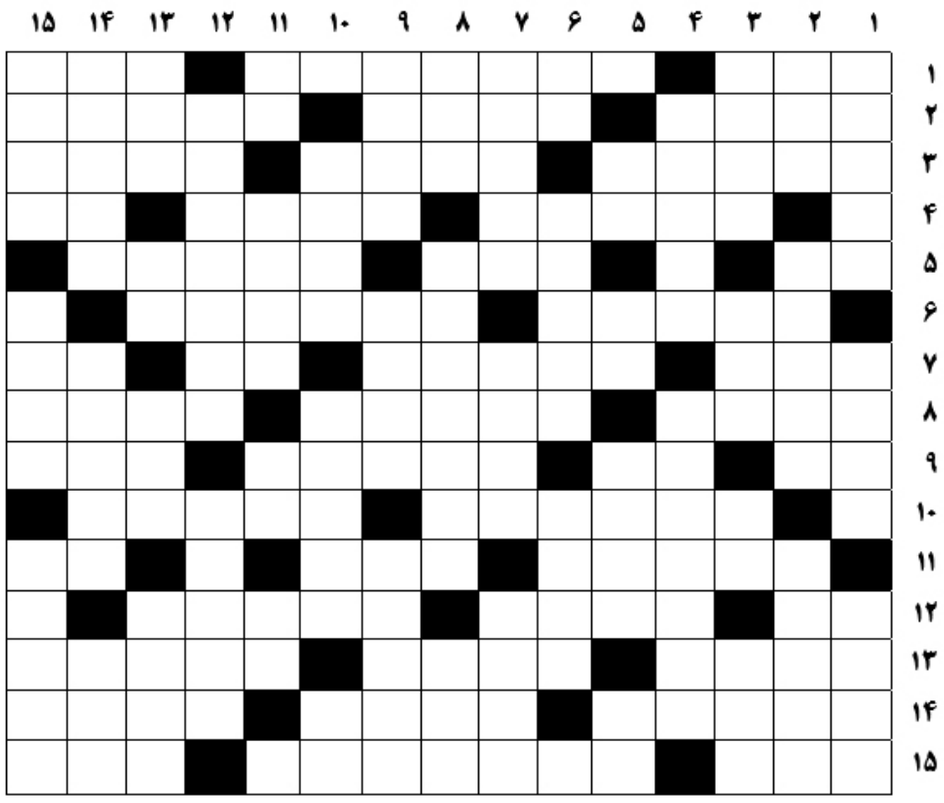

حل جدول کلمات متقاطع ۵۲

	۱	۲	۳	۴	۵	۶	۷	۸	۹	۱۰	۱۱	۱۲	۱۳	۱۴	۱۵
۱	ج	ه	ا	ن	ی	ک	ه	م	ن	م	ی	ب	ی	ن	م
۲	ا	ت	ی	ل	ا	■	م	ح	م	و	د	ا	ب	ا	د
۳	ج	ا	م	■	س	ا	■	ل	و	ل	ا	■	س	ر	ه
۴	ی	ک	■	م	و	ق	ر	■	ر	و	ل	ت	■	و	و
۵	م	■	ک	ا	ر	ل	و	س	■	د	ل	ا	ر	■	ش
۶	ب	س	ا	ک	■	ی	س	ا	ر	■	ه	ر	ا	ت	■
۷	ا	ی	■	و	ل	د	■	م	ا	ش	■	خ	م	و	د
۸	ف	ر	ج	■	ژ	و	ر	ا	س	ی	ک	■	ی	ر	ا
۹	ی	ا	ب	و	■	س	ا	ر	■	ر	ی	س	■	ا	ن
۱۰	■	ب	ا	ل	ن	■	ن	ی	ک	و	■	ر	ا	ن	ش
۱۱	ا	■	ر	ی	و	ن	■	م	ن	ا	ف	ا	ت	■	ج
۱۲	م	س	■	د	ا	م	ن	■	ه	ن	ر	ی	■	ی	و
۱۳	ا	ر	ا	■	م	و	ا	د	■	ی	ا	■	ر	ا	ی
۱۴	ن	خ	س	ت	ی	ن	س	ف	ر	■	س	م	ی	ر	ا
۱۵	ت	و	م	ا	س	ه	ا	ن	ت	م	و	ر	گ	ا	ن

روزنامه خبرشمال
با خبر، شمال را می سازیم

صاحب امتیاز: موسسه کلبه امید مازرون
مدیرمسئول: مهدی روحی

جانشین مدیرمسئول و سردبیر: ملیحه منوری
معاون مالی و پشتیبانی: قنبرعلی فلاح
مدیر روابط عمومی: زهرا صادقی
دبیرسرویس سیاسی: محمدباقر محسنی
دبیرسرویس اجتماعی: مائده مطهری زاده
طراحی و صفحه آرایی: حسین تقوی
لیتوگرافی و چاپ: تکتم

ساری، خیابان ۱۵ خرداد نبش ۲۰ متری اول ساختمان نوژن، طبقه دوم
۰۱۱-۳۳۲۰۲۲۲۲ | ۰۱۱-۳۳۲۴۰۱۰۲ | ۰۱۱-۳۳۲۴۰۲۰۲ | ۰۱۱-۳۳۲۴۰۳۰۴

اذان ظهر ۱۲:۱۱ | اذان مغرب ۱۷:۴۹ | اذان صبح(فردا)۵:۲۷ | طلوع آفتاب(فردا)۶:۵۳

سال بیستم | شماره ۲۹۴۵ | دوشنبه ۱۸ تیر ۱۴۰۳ | ۰۲ محرم ۱۴۴۶

گزارش اختصاصی «خبرشمال» از بازدید نماینده ویژه وزیر صنعت، معدن و تجارت از گروه صنعتی «فولادین ذوب آمل»؛

تأکید «دکتر گلشنی» بر حل مشکلات بزرگ‌ترین قطعه‌ساز کشور

هر کسی که با مکانیسم کار و تولید در شرکت‌های خودروسازی مختصری آشنا باشد می‌داند خودروسازهای داخلی، بدون کمک شرکت‌های قطعه‌ساز نمی‌توانند به تولید خود ادامه بدهند و در شرایط تحریمی که برخی قطعات مهم، وارد کشور نمی‌شوند، اگر قطعه‌سازان داخلی به‌خاطر مشکلات دست از تکاپو و تولید بردارند عملاً تولید خودروی داخلی متوقف می‌شود.

شرکت فولادین ذوب آمل یکی از شرکت‌های قطعه‌ساز بزرگ کشور است که در زنجیره تأمین نقشی مهم دارد و بسیاری از قطعات مهم مورد نیاز ایران‌خودرو و سایپا را تأمین کرده و حتی تنها تولیدکننده داخلی برخی قطعات است و همچنین بخشی از تولیدات خود را صادر می‌کند.

با توجه به شعار سال رهبر معظم انقلاب مبنی بر «جهش تولید با مشارکت مردم»، ضرورت دارد از مجموعه‌های تولیدی و صنعتی چون فولادین ذوب آمل که هم به اشتغال کمک شایانی کرده‌اند و هم در خط مقدم تولید با انواع مشکلات دین به گریبان هستند، حمایت عملی صورت گیرد.

گروه کارخانجات فولادین ذوب آمل به‌عنوان یکی از واحدهای نمونه و پیشرو در تولید کیفی و حجم انبوه تولید انواع قطعات خودرویی سبک و سنگین برای خودروسازهای داخلی، درسال‌های اخیر توانسته بخش زیادی از نیازهای داخلی به واردات این قبیل محصولات را با مهندسی معکوس بومی‌سازی کند.

این مجموعه با راهبری حاج حبیب اردشیر و دیگر اعضای هیأت مدیره و تلاش شبانه‌روزی بیش از ۱۸۰۰ نیروی فعال و سخت‌کوش این شرکت در شرایط سخت اقتصادی کشور، مجاهدانه در سنگر تولید، تامین‌کننده بخشی از نیازهای مهم صنعت خودروسازی کشور هستند، توانستند دراین مقطع حساس متعهدانه پای کار تولید و تعهدات دوجانبه نسبت به خودروسازها

باشند. هرچند مجموعه فولادین ذوب آمل توانسته با مدیریت هوشمندانه در تولید و تحویل به‌موقع قطعات تولیدی مورد نیاز به شرکت ایران خودرو متعهدانه ظاهرشود، اما تأخیر درپرداخت مطالبات به این مجموعه، مدیریت کارخانه را در قبال هزینه‌های جاری و نیز پرداخت به‌موقع حقوق کارکنان با مشکلاتی مواجه کرده است. برهمین اساس و درپی درخواستی که مهندس مجتبی روشن رییس هیأت مدیره گروه کارخانجات فذا درحاشیه سفر رییس‌جمهوری به مازندران و دستور ویژه‌ای که آیت‌الله رییسی رییس‌جمهور شهید به دکتر علی‌آبادی وزیرصمت برای رسیدگی به مشکلات و نیازهای به‌حق این شرکت داشته ماموریت ویژه داده و پس از آن بازدید دکترعظیمی مدیرعامل ایران خودرو و دکتر پورمجیب مدیرعامل شرکت طراحی مهندسی و تامین قطعات ایران خودرو (ساپکو) از شرکت فولادین ذوب بازدید و با اعضای هیات مدیره وکارکنان این شرکت گفت‌وگو و قول پرداخت به‌موقع مطالبات معوقه به این شرکت داشتند، بارقه‌های امید و انگیزه را به کارکنان سخت کوش این شرکت برگرداندند. پیرو اهمیت این موضوع دکترگلشنی نماینده ویژه وزیر صمت و رییس شورای تحول و پیشرفت وزارت صمت به‌همراه معاون سازمان صمت مازندران، فرماندار ویژه شهرستان آمل، رییس اداره صمت شهرستان آمل در محل شرکت فولادین ذوب آمل با مهندس روشن رییس هیات مدیره شرکت فولادین ذوب جلسه ویژه‌ای برگزار و از این مجموعه بازدید کردند. نشستی که درنهایت باعث شد تا دکتر

با توجه به شعار سال رهبر معظم انقلاب مبنی بر «جهش تولید با مشارکت مردم»، ضرورت دارد از مجموعه‌های تولیدی و صنعتی چون فولادین ذوب آمل که هم به اشتغال کمک شایانی کرده‌اند و هم در خط مقدم تولید با انواع مشکلات دین به گریبان هستند، حمایت عملی صورت گیرد

علی گلشنی، نماینده ویژه وزیر صمت و رییس شورای تحول و پیشرفت این وزارت‌خانه، از عزم جدی این وزارت‌خانه برای رفع مشکلات بخش تولید در راستای تحقق شعار سال رهبر معظم انقلاب خبر داد و گفت: مشکلات انبار دپوی قطعات یدکی تولید شده در شرکت فولادین ذوب آمل به‌عنوان بزرگ‌ترین تولیدکننده قطعات خودرویی کشور با هماهنگی وزارت صمت و بانک مرکزی به‌صورت ویژه رسیدگی خواهد شد.

دکترگلشنی افزود: از نهایت ظرفیت قانونی که در اختیار وزارت صمت قرار دارد، استفاده می‌کنیم و در جلسات و هماهنگی با وزارت اقتصاد و دارایی، وزارت نیرو و نیز بانک مرکزی مشکلات این کارخانه به‌صورت ویژه رسیدگی و برطرف خواهد شد. وی اضافه کرد: البته بخشی از مشکلات مربوط به شرکت‌های خودروساز و طرف قرارداد با شرکت فولادین ذوب آمل است که با جلساتی که درهفته‌های آینده برگزار خواهد شد، موضوع‌های مربوط به کوتاه شدن دوره باز پرداخت خرید قطعات به شرکت فولادین ذوب آمل نیز انجام شود. رییس شورای تحول و پیشرفت وزارت صمت، همچنین به توانمندی‌های بالای گروه کارخانجات فذا آمل به‌عنوان یکی از بزرگ‌ترین تولیدکنندگان قطعات خودرویی کشور اشاره کرد و ادمه داد: شرکت تولیدی فولادین ذوب آمل، علاوه بر ایجاد اشتغال برای ۲۲۰۰ نفر به‌عنوان یکی از مجموعه‌های تولیدی که در شهرستان آمل یک ظرفیت بالای تولیدی ایجاد کرده و درصورت حمایت بیشتر ازاین مجموعه، قطعاً

به تعداد نیروهای مشغول به کار در این کارخانه اضافه خواهد شد.

■ تولیدکننده‌ای بزرگ مانند فولادین ذوب آمل نباید برای دریافت مطالباتش دچار مشکل شود

«ذات الله زارعی» فرماندار ویژه شهرستان آمل هم دراین نشست به جایگاه ممتاز شرکت فولادین ذوب

آمل درسطح استان و کشور اشاره کرد و گفت: شرکت فولادین ذوب آمل در زمینه اشتغال پایدار و ارزآوری در شهرستان و استان جایگاه ممتازی دارد و انتظار است که مشتریان طرف قرار داد با این شرکت ازجمله ایران‌خودرو در پرداخت قطعات مورد نیاز تولیدی از شرکت فذا، سرعت عمل بیشتری داشته باشد.

■ به مشکلات فولادین ذوب آمل در بستر ویژه‌ای رسیدگی خواهد شد

معاون سازمان صمت مازندران هم در این نشست به جایگاه ممتاز شهرستان آمل در حوزه تولید و صنعت استان اشاره کرد و گفت: شرکت فولادین ذوب آمل هم به‌عنوان یکی از مجموعه‌های مهم و قابل اتکا در صنعت مازندران محسوب می‌شود که در تولید قطعات خودرویی جایگاه مهم و ممتازی در این صنعت در سال‌های اخیر داشته است. جهانگیر بائی لاشکی افزود: مشکلات مربوط به دریافت مطالبات معوقه شرکت فولادین ذوب آمل در جلسات ستاد تسهیل استانی در چند نوبت مطرح و بررسی شده و حتی پیگیری‌های لازم در سطح کشوری با مدیران شرکت ایران خودرو نیز برای برطرف شدن این مشکل درحال انجام است.

■ طلب بیش ازهزار میلیارد ریالی شرکت فولادین ذوب آمل از خودروسازها

رییس هیأت مدیره گروه کارخانجات فذا آمل هم دراین نشست به این‌که این مجموعه به‌عنوان یکی از بزرگ‌ترین تامین‌کننده قطعات ایمنی و فوق ایمنی قطعات خودرویی درکشور است، گفت: شرکت فذا همواره در طول این سال‌ها، متعهد به انجام به‌موقع قراردادهای دوجانبه با شرکاء به‌ویژه ایران‌خودرو بوده و تمام تلاش خود را با وجود سختی‌های اقتصادی و تنگناهای مالی که داشته، تولید قطعات را برای تحویل به موقع به مشتریان خود به تاخیر نینداخته است. مجتبی روشن افزود: درحال حاضر در مجموعه کارخانه فولادین ذوب و هم فراصنعت این مجموعه قطعات تولیدشده خودرویی به قدری زیاد است که حتی جایی درکارخانه برای دپو وجود ندارد و رقمی به ارزش بیش از ۱۰ هزار میلیارد ریال به‌عنوان مطالبه از شرکت ایران خودرو دارد، و امیدوار هستیم که در تعاملات دوجانبه‌ای که با مدیران ایران‌خودرو وجود دارد، ان‌شاءالله فرایند پرداخت مطالبات کوتاه‌تر شود تا معوقات کارکنان شرکت نیز به‌موقع پرداخت شود.

رییس هیأت مدیره گروه کارخانجات فذا آمل ادامه داد: متاسفانه درشرایط فعلی، پرداخت تسهیلات برای تولیدکننده توسط بانک‌ها انجام نمی‌شود و عملا کارها قفل شده است و لازم است برای تولیدکننده‌ای که به‌علت تاخیر در پرداخت مطالبات به‌حق خود، به سرمایه درگردش برای تامین مواد اولیه، پرداخت حقوق کارکنان نیازمند شده است و نیز به ظرفیت‌سازی برای مهندسی معکوس در کارخانه نیاز دارد، باید چاره‌اندیشی شود و رسیدگی ویژه صورت بگیرد.

شرکت فولادین ذوب آمل یکی از شرکت‌های قطعه‌ساز بزرگ کشور است که در زنجیره تأمین نقشی مهم دارد و بسیاری از قطعات مهم مورد نیاز ایران‌خودرو و سایپا را تأمین کرده و حتی تنها تولیدکننده داخلی برخی قطعات است و همچنین بخشی از تولیدات خود را صادر می‌کند.